

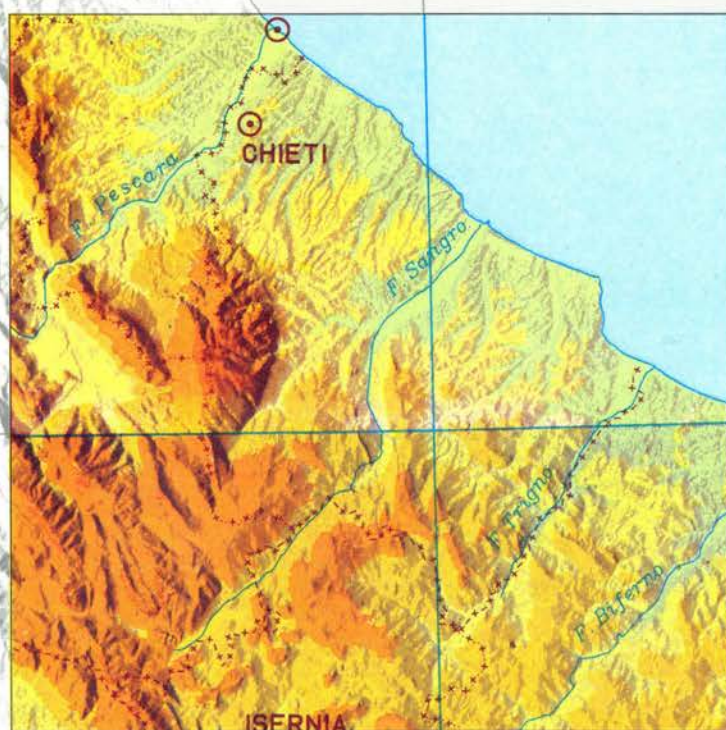

SISTEMA STATISTICO NAZIONALE  
ISTITUTO NAZIONALE DI STATISTICA

# IMPRESE ISTITUZIONI E UNITÀ LOCALI



FASCICOLO PROVINCIALE  
**CHIETI**

7° CENSIMENTO GENERALE DELL'INDUSTRIA E DEI SERVIZI  
21 ottobre 1991



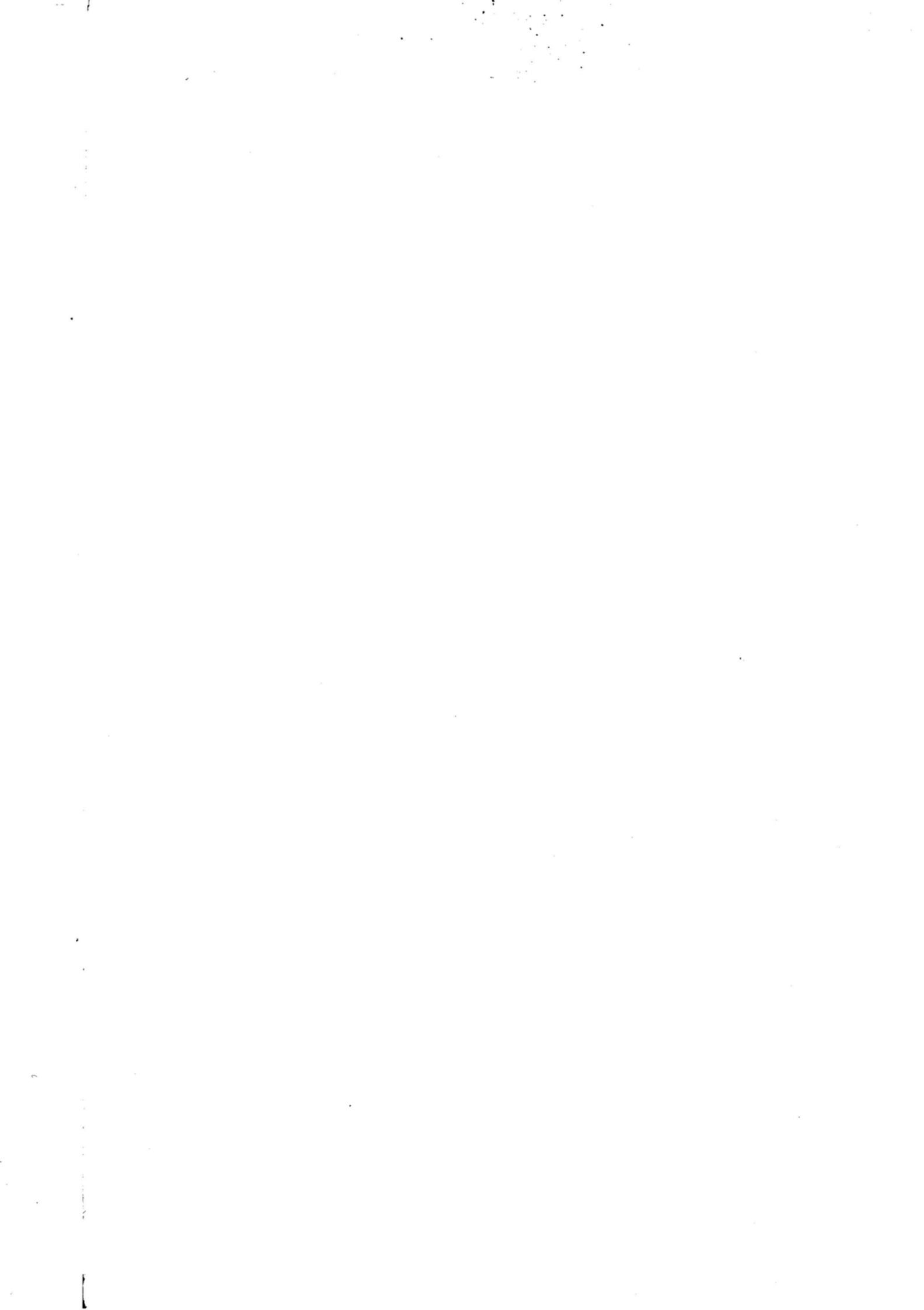

# i centri dell'ISTAT

come accedere all'informazione statistica



**LA BIBLIOTECA CENTRALE** È il più ricco archivio italiano di testi statistici, con oltre 130.000 volumi provenienti da ogni parte del mondo. Funziona come centro di documentazione ed è dotata delle più moderne attrezzature.

Roma, (00184) Via Cesare Balbo, 16  
(Orario: lun. - ven. 9.30 - 13.00)  
Tel. (06) 46732380 - 46732384

Attivo dal 1989, il Centro Diffusione è una struttura pluriservizi che permette di rendere l'informazione statistica realmente accessibile a tutti. È possibile reperirvi, per la consultazione o l'acquisto, tutte le pubblicazioni e i floppy-disk dell'Istat, consultare banche dati, richiedere certificazioni sui prezzi e sulle retribuzioni, usufruire, anche per telefono, di un servizio informazione e assistenza.

Tutto ciò in tempo reale, senza trafile burocratiche. Un prezioso punto di riferimento per ricercatori, studenti, operatori economici, funzionari pubblici e per chiunque voglia saperne di più sul nostro Paese.

Roma, (00184) Via Cesare Balbo, 11a  
(Orario: lun. - ven. 9.00 - 13.00 e 15.00 - 18.30)  
Tel. (06) 4827666-46733102-3-4-5-6



## GLI UFFICI REGIONALI

I 18 Uffici regionali svolgono, sul territorio, attività di informazione ed assistenza agli utenti, anche grazie ad un terminale collegato con la banca dati centrale ed a biblioteche dove è possibile consultare le pubblicazioni Istat. Promuovono, inoltre, incontri con gli studenti presso le scuole per illustrare come si produce, si diffonde e si utilizza l'informazione statistica.

### Piemonte e Valle d'Aosta

Torino (10121) Via Alessandro Volta, 3  
Tel. (011) 5612414 - 5612369

### Lombardia

Milano (20124) Piazza della Repubblica, 22  
Tel. (02) 29000321 - 6595133

### Veneto

Venezia-Mestre (30172) Corso del Popolo, 23  
Tel. (041) 940060 - 940876

### Friuli-Venezia Giulia

Trieste (34137) Via Cesare Battisti, 18  
Tel. (040) 371051 - 370737

### Liguria

Genova (16121) Via XX Settembre, 8  
Tel. (010) 585676 - 565560

### Emilia-Romagna

Bologna (40124) Galleria Cavour, 9  
Tel. (051) 266275 - 260734

### Toscana

Firenze (50125) Via Santo Spirito, 14  
Tel. (055) 288055 - 288056

### Umbria

Perugia (06100) Via Cesare Balbo, 3  
Tel. (075) 34091 - 31031

### Marche

Ancona (60121) Corso Garibaldi, 78  
Tel. (071) 204821 - 203189

### Lazio

Roma (00185) Via Gaeta, 4  
Tel. (06) 4468250 - 46733536

### Abruzzo

Pescara (65121) Via Firenze, 4  
Tel. (085) 34265 - 4216155

### Molise

Campobasso (86100) Via Mazzini, 129  
Tel. (0874) 69142-69143

### Campania

Napoli (80133) Via Verdi, 18  
Tel. (081) 5510282 - 5513451

### Puglia

Bari (70121) Via Dante Alighieri, 3  
Tel. (080) 5214233 - 5213854

### Basilicata

Potenza (85100) Via Gabet, 20  
Tel. (0971) 411625 - 411717

### Calabria

Catanzaro (88100)  
Piazzetta della Libertà, 2  
Tel. (0961) 741133 - 741239

### Sicilia

Palermo (90144)  
Via Empedocle Restivo, 102  
Tel. (091) 516304 - 520713

### Sardegna

Cagliari (09129) Via G.B. Tuveri, 60  
Tel. (070) 400143 - 400583

**Le pubblicazioni dei Censimenti 1991, come tutte le altre pubblicazioni dell'Istat, sono disponibili presso le maggiori librerie dei capoluoghi di provincia**



Istituto Naz.le di Statistica  
UFFICIO REGIONALE - PUGLIA  
Biblioteca - Coll. ....

SISTEMA STATISTICO NAZIONALE  
ISTITUTO NAZIONALE DI STATISTICA

# IMPRESE ISTITUZIONI E UNITÀ LOCALI

FASCICOLO PROVINCIALE

## CHIETI

7° CENSIMENTO GENERALE DELL'INDUSTRIA E DEI SERVIZI  
21 ottobre 1991



ISTAT

**I DATI PUBBLICATI IN QUESTO VOLUME SONO DISPONIBILI  
IN FORMATO ELABORABILE ANCHE SU FLOPPY DISK**

**Istat, Roma 1994**

*Si autorizza la riproduzione, la diffusione e l'utilizzazione  
del contenuto del volume. Si ringrazia per la citazione della fonte.*

Copertina della Cartografia computerizzata dell'I.P.Z.S.  
tratta dalla base orografica del territorio nazionale  
in proiezione conica di Lambert

Finito di stampare nel mese di dicembre 1994 - Copie 2.000  
ISTITUTO POLIGRAFICO E ZECCA DELLO STATO - SALARIO

# GUIDA ALLA CLASSIFICAZIONE DELLE ATTIVITÀ ECONOMICHE

(Sezione, sottosezione, divisione e gruppo)

## A AGRICOLTURA, CACCIA E SILVICOLTURA

- 01 AGRICOLTURA, CACCIA E RELATIVI SERVIZI
- 01.1 Coltivazioni agricole; orticoltura, floricoltura
- 01.2 Allevamento di animali
- 01.4 Attività dei servizi connessi all'agricoltura e alla zootecnia, esclusi i servizi veterinari
- 01.5 Caccia e cattura di animali per allevamento e ripopolamento di selvaggina, compresi i servizi connessi
- 02 SILVICOLTURA E UTILIZZAZIONE DI AREE FORESTALI E SERVIZI CONNESSI
- 02.0 Silvicultura e utilizzazione di aree forestali e servizi connessi

## B PESCA, PISCICOLTURA E SERVIZI CONNESSI

- 05 PESCA, PISCICOLTURA E SERVIZI CONNESSI
- 05.0 Pesca, piscicoltura e servizi connessi

## C ESTRAZIONE DI MINERALI

### CA ESTRAZIONE DI MINERALI ENERGETICI

- 10 ESTRAZIONE DI CARBON FOSSILE E LIGNITE; ESTRAZIONE DI TORBA
- 10.1 Estrazione ed agglomerazione di carbon fossile
- 10.2 Estrazione ed agglomerazione di lignite
- 10.3 Estrazione ed agglomerazione di torba
- 11 ESTRAZIONE DI PETROLIO GREGGIO E DI GAS NATURALE; SERVIZI CONNESSI ALL'ESTRAZIONE DI PETROLIO E DI GAS NATURALE, ESCLUSA LA PROSPERAZIONE
- 11.1 Estrazione di petrolio greggio e di gas naturale
- 11.2 Attività dei servizi connessi all'estrazione di petrolio e di gas, esclusa la prospezione
- 12 ESTRAZIONE DI MINERALI DI URANIO E DI TORIO
- 12.0 Estrazione di minerali di uranio e di torio

### CB ESTRAZIONE DI MINERALI NON ENERGETICI

- 13 ESTRAZIONE DI MINERALI METALLIFERI
- 13.1 Estrazione di minerali di ferro
- 13.2 Estrazione di minerali metallici non ferrosi, ad eccezione dei minerali di uranio e di torio
- 14 ALTRE INDUSTRIE ESTRATTIVE
- 14.1 Estrazione di pietra
- 14.2 Estrazione di ghiaia, sabbia e argilla
- 14.3 Estrazione di minerali per le industrie chimiche e la fabbricazione di concimi
- 14.4 Produzione di sale
- 14.5 Estrazione di altri minerali e prodotti di cava n.c.a.

## D ATTIVITÀ MANIFATTURIERE

### DA INDUSTRIE ALIMENTARI, DELLE BEVANDE E DEL TABACCO

- 15 INDUSTRIE ALIMENTARI E DELLE BEVANDE
- 15.1 Produzione, lavorazione e conservazione di carne e di prodotti a base di carne
- 15.2 Lavorazione e conservazione di pesce e di prodotti a base di pesce
- 15.3 Lavorazione e conservazione di frutta e ortaggi

- 15.4 Fabbricazione di oli e grassi vegetali e animali
- 15.5 Industria lattiero-casearia
- 15.6 Lavorazione delle granaglie e di prodotti amidacei
- 15.7 Fabbricazione di prodotti per l'alimentazione degli animali
- 15.8 Fabbricazione di altri prodotti alimentari
- 15.9 Industria delle bevande
- 16 INDUSTRIA DEL TABACCO
- 16.0 Industria del tabacco

### DB INDUSTRIE TESSILI E DELL'ABBIGLIAMENTO

- 17 INDUSTRIE TESSILI
- 17.1 Preparazione e filatura di fibre tessili
- 17.2 Tessitura di materie tessili
- 17.3 Finissaggio dei tessuti
- 17.4 Confezionamento di articoli in tessuto, esclusi gli articoli di vestiario
- 17.5 Altre industrie tessili
- 17.6 Fabbricazione di maglierie
- 17.7 Fabbricazione di articoli in maglieria
- 18 CONFEZIONE DI ARTICOLI DI VESTIARIO; PREPARAZIONE E TINTURA DI PELLICCE
- 18.1 Confezione di vestiario in pelle
- 18.2 Confezione di altri articoli di vestiario ed accessori
- 18.3 Preparazione e tintura di pellicce; confezione di articoli in pelliccia

### DC INDUSTRIE CONCIARIE, FABBRICAZIONE DI PRODOTTI IN CUOIO, PELLE E SIMILARI

- 19 PREPARAZIONE E CONCIA DEL CUOIO; FABBRICAZIONE DI ARTICOLI DA VIAGGIO, BORSE, ARTICOLI DA CORREGGIAIO, SELLERIA E CALZATURE
- 19.1 Preparazione e concia del cuoio
- 19.2 Fabbricazione di articoli da viaggio, borse, articoli da correggiaio e selleria
- 19.3 Fabbricazione di calzature

### DD INDUSTRIA DEL LEGNO E DEI PRODOTTI IN LEGNO

- 20 INDUSTRIA DEL LEGNO E DEI PRODOTTI IN LEGNO E SUGHERO, ESCLUSI I MOBILI; FABBRICAZIONE DI ARTICOLI DI PAGLIA E MATERIALI DA INTRECCIO
- 20.1 Taglio, piallatura e trattamento del legno
- 20.2 Fabbricazione di fogli da impiallacciatura; fabbricazione di compensato, pannelli stratificati (ad anima listellata), pannelli di fibre, di particelle ed altri pannelli
- 20.3 Fabbricazione di elementi di carpenteria in legno e falegnameria per l'edilizia
- 20.4 Fabbricazione di imballaggi in legno
- 20.5 Fabbricazione di altri prodotti in legno; fabbricazione di articoli in sughero, paglia e materiali da intreccio

### DE FABBRICAZIONE DELLA PASTA-CARTA, DELLA CARTA E DEI PRODOTTI DI CARTA; STAMPA ED EDITORIA

- 21 FABBRICAZIONE DELLA PASTA-CARTA, DELLA CARTA E DEI PRODOTTI DI CARTA
- 21.1 Fabbricazione della pasta-carta, della carta e del cartone
- 21.2 Fabbricazione di articoli di carta e di cartone

- 22 EDITORIA, STAMPA E RIPRODUZIONE DI SUPPORTI REGISTRATI
- 22.1 Editoria
- 22.2 Stampa e attività dei servizi connessi alla stampa
- 22.3 Riproduzione di supporti registrati
- DF FABBRICAZIONE DI COKE, RAFFINERIE DI PETROLIO, TRATTAMENTO DEI COMBUSTIBILI NUCLEARI**
- 23 FABBRICAZIONE DI COKE, RAFFINERIE DI PETROLIO, TRATTAMENTO DEI COMBUSTIBILI NUCLEARI
- 23.1 Fabbricazione di prodotti di cokeria
- 23.2 Fabbricazione di prodotti petroliferi raffinati
- 23.3 Trattamento dei combustibili nucleari
- DG FABBRICAZIONE DI PRODOTTI CHIMICI E DI FIBRE SINTETICHE E ARTIFICIALI**
- 24 FABBRICAZIONE DI PRODOTTI CHIMICI E DI FIBRE SINTETICHE E ARTIFICIALI
- 24.1 Fabbricazione di prodotti chimici di base
- 24.2 Fabbricazione di pesticidi e di altri prodotti chimici per l'agricoltura
- 24.3 Fabbricazione di pitture, vernici e smalti, inchiostri da stampa e mastici
- 24.4 Fabbricazione di prodotti farmaceutici e di prodotti chimici e botanici per usi medicinali
- 24.5 Fabbricazione di saponi e detergenti, di prodotti per la pulizia e la lucidatura, di profumi e prodotti per toletta
- 24.6 Fabbricazione di altri prodotti chimici
- 24.7 Fabbricazione di fibre sintetiche e artificiali
- DH FABBRICAZIONE DI ARTICOLI IN GOMMA E MATERIE PLASTICHE**
- 25 FABBRICAZIONE DI ARTICOLI IN GOMMA E MATERIE PLASTICHE
- 25.1 Fabbricazione di articoli in gomma
- 25.2 Fabbricazione di articoli in materie plastiche
- DI FABBRICAZIONE DI PRODOTTI DELLA LAVORAZIONE DI MINERALI NON METALLIFERI**
- 26 FABBRICAZIONE DI PRODOTTI DELLA LAVORAZIONE DI MINERALI NON METALLIFERI
- 26.1 Fabbricazione di vetro e di prodotti in vetro
- 26.2 Fabbricazione di prodotti ceramici non refrattari, non destinati all'edilizia; fabbricazione di prodotti ceramici refrattari
- 26.3 Fabbricazione di piastrelle e lastre in ceramica per pavimenti e rivestimenti
- 26.4 Fabbricazione di mattoni, tegole ed altri prodotti per l'edilizia in terracotta
- 26.5 Produzione di cemento, calce, gesso
- 26.6 Fabbricazione di prodotti in calcestruzzo, cemento o gesso
- 26.7 Taglio, modellatura e finitura della pietra
- 26.8 Fabbricazione di altri prodotti in minerali non metalliferi
- DJ PRODUZIONE DI METALLO E FABBRICAZIONE DI PRODOTTI IN METALLO**
- 27 PRODUZIONE DI METALLI E LORO LEGHE
- 27.1 Produzione di ferro, di acciaio e di ferroleghie (CECA)
- 27.2 Fabbricazione di tubi
- 27.3 Altre attività di prima trasformazione del ferro e dell'acciaio e produzione di ferroleghie non CECA
- 27.4 Produzione di metalli di base preziosi e non ferrosi
- 27.5 Fusione di metalli
- 28 FABBRICAZIONE E LAVORAZIONE DEI PRODOTTI IN METALLO, ESCLUSE MACCHINE E IMPIANTI
- 28.1 Fabbricazione di elementi da costruzione in metallo
- 28.2 Fabbricazione di cisterne, serbatoi e contenitori in metallo; fabbricazione di radiatori e caldaie per il riscaldamento centrale
- 28.3 Fabbricazione di generatori di vapore, escluse le caldaie per riscaldamento centrale ad acqua calda
- 28.4 Fucinatura, imbutitura, stampaggio e profilatura dei metalli; metallurgia delle polveri
- 28.5 Trattamento e rivestimento dei metalli, lavorazioni di meccanica generale per conto terzi
- 28.6 Fabbricazione di articoli di coltelleria, utensili e oggetti diversi in metallo
- 28.7 Fabbricazione di altri prodotti metallici
- DK FABBRICAZIONE DI MACCHINE ED APPARECCHI MECCANICI, COMPRESI L'INSTALLAZIONE, IL MONTAGGIO, LA RIPARAZIONE E LA MANUTENZIONE**
- 29 FABBRICAZIONE DI MACCHINE ED APPARECCHI MECCANICI, COMPRESI L'INSTALLAZIONE, IL MONTAGGIO, LA RIPARAZIONE E LA MANUTENZIONE
- 29.1 Fabbricazione di macchine e apparecchi per la produzione e l'utilizzazione dell'energia meccanica, esclusi i motori per aeromobili, veicoli e motocicli
- 29.2 Fabbricazione di altre macchine di impiego generale
- 29.3 Fabbricazione di macchine per l'agricoltura e la silvicoltura
- 29.4 Fabbricazione di macchine utensili (compresi parti e accessori, installazione, manutenzione e riparazione)
- 29.5 Fabbricazione di altre macchine per impieghi speciali
- 29.6 Fabbricazione di armi, sistemi d'arma e munizioni
- 29.7 Fabbricazione di apparecchi per uso domestico n.c.a.
- DL FABBRICAZIONE DI MACCHINE ELETTRICHE E DI APPARECCHIATURE ELETTRICHE ED OTTICHE**
- 30 FABBRICAZIONE DI MACCHINE PER UFFICIO, DI ELABORATORI E SISTEMI INFORMATICI
- 30.0 Fabbricazione di macchine per ufficio, di elaboratori e sistemi informatici
- 31 FABBRICAZIONE DI MACCHINE ED APPARECCHI ELETTRICI N.C.A.
- 31.1 Fabbricazione di motori, generatori e trasformatori elettrici
- 31.2 Fabbricazione di apparecchiature per la distribuzione e il controllo dell'elettricità
- 31.3 Fabbricazione di fili e cavi isolati
- 31.4 Fabbricazione di accumulatori, pile e batterie di pile
- 31.5 Fabbricazione di apparecchi di illuminazione e di lampade elettriche
- 31.6 Fabbricazione di altri apparecchi elettrici n.c.a.
- 32 FABBRICAZIONE DI APPARECCHI RADIOTELEVISIVI E DI APPARECCHIATURE PER LE COMUNICAZIONI
- 32.1 Fabbricazione di tubi e valvole elettronici e di altri componenti elettronici
- 32.2 Fabbricazione di apparecchi trasmettenti per la radio diffusione e la televisione e di apparecchi per la telefonia e telegrafia su filo
- 32.3 Fabbricazione di apparecchi riceventi per la radiodiffusione e la televisione, di apparecchi per la registrazione e la riproduzione del suono o dell'immagine e di prodotti connessi

- 33 FABBRICAZIONE DI APPARECCHI MEDICALI, DI APPARECCHI DI PRECISIONE, DI STRUMENTI OTTICI E DI OROLOGI
- 33.1 Fabbricazione di apparecchi medicali e chirurgici e di apparecchi ortopedici
- 33.2 Fabbricazione di strumenti e apparecchi di misurazione, controllo, prova, navigazione e simili, escluse le apparecchiature di controllo dei processi industriali
- 33.3 Fabbricazione di apparecchiature per il controllo dei processi industriali
- 33.4 Fabbricazione di strumenti ottici e di attrezzature fotografiche
- 33.5 Fabbricazione di orologi

#### DM FABBRICAZIONE DI MEZZI DI TRASPORTO

- 34 FABBRICAZIONE DI AUTOVEICOLI, RIMORCHI E SEMIRIMORCHI
- 34.1 Fabbricazione di autoveicoli
- 34.2 Fabbricazione di carrozzerie per autoveicoli; fabbricazione di rimorchi e semirimorchi
- 34.3 Fabbricazione di parti ed accessori per autoveicoli e per loro motori
- 35 FABBRICAZIONE DI ALTRI MEZZI DI TRASPORTO
- 35.1 Industria cantieristica: costruzioni navali e riparazioni di navi e imbarcazioni
- 35.2 Costruzione di locomotive, anche da manovra e di materiale rotabile ferro-tranviario
- 35.3 Costruzione di aeromobili e di veicoli spaziali
- 35.4 Fabbricazione di motocicli e biciclette
- 35.5 Fabbricazione di altri mezzi di trasporto n.c.a.

#### DN ALTRE INDUSTRIE MANIFATTURIERE

- 36 FABBRICAZIONE DI MOBILI; ALTRE INDUSTRIE MANIFATTURIERE
- 36.1 Fabbricazione di mobili
- 36.2 Gioielleria e oreficeria
- 36.3 Fabbricazione di strumenti musicali
- 36.4 Fabbricazione di articoli sportivi
- 36.5 Fabbricazione di giochi e giocattoli
- 36.6 Altre industrie manifatturiere n.c.a.
- 37 RECUPERO E PREPARAZIONE PER IL RICICLAGGIO
- 37.1 Recupero e preparazione per il riciclaggio di cascami e rottami metallici
- 37.2 Recupero e preparazione per il riciclaggio di cascami e rottami non metallici

#### E PRODUZIONE E DISTRIBUZIONE DI ENERGIA ELETTRICA, GAS E ACQUA

- 40 PRODUZIONE DI ENERGIA ELETTRICA, DI GAS, DI VAPORE E ACQUA CALDA
- 40.1 Produzione e distribuzione di energia elettrica
- 40.2 Produzione di gas; distribuzione di combustibili gassosi mediante condotta
- 40.3 Produzione e distribuzione di vapore ed acqua calda
- 41 RACCOLTA, DEPURAZIONE E DISTRIBUZIONE D'ACQUA
- 41.0 Raccolta, depurazione e distribuzione d'acqua

#### F COSTRUZIONI

- 45 COSTRUZIONI
- 45.1 Preparazione del cantiere edile
- 45.2 Costruzione completa o parziale di edifici; genio civile

- 45.3 Installazione dei servizi in un fabbricato
- 45.4 Lavori di completamento degli edifici
- 45.5 Noleggio di macchine e attrezzature per la costruzione o la demolizione, con manovratore

#### G COMMERCIO ALL'INGROSSO E AL DETTAGLIO; RIPARAZIONE DI AUTOVEICOLI, MOTOCICLI E DI BENI PERSONALI E PER LA CASA

- 50 COMMERCIO, MANUTENZIONE E RIPARAZIONE DI AUTOVEICOLI E MOTOCICLI; VENDITA AL DETTAGLIO DI CARBURANTE PER AUTOTRAZIONE
- 50.1 Commercio di autoveicoli
- 50.2 Manutenzione e riparazione di autoveicoli
- 50.3 Commercio di parti e accessori di autoveicoli
- 50.4 Commercio, manutenzione e riparazione di motocicli, accessori e pezzi di ricambio
- 50.5 Vendita al dettaglio di carburanti per autotrazione
- 51 COMMERCIO ALL'INGROSSO E INTERMEDIARI DEL COMMERCIO, AUTOVEICOLI E MOTOCICLI ESCLUSI
- 51.1 Intermediari del commercio
- 51.2 Commercio all'ingrosso di materie prime agricole e di animali vivi
- 51.3 Commercio all'ingrosso di prodotti alimentari, bevande e tabacco
- 51.4 Commercio all'ingrosso di altri beni di consumo finale
- 51.5 Commercio all'ingrosso di prodotti intermedi non agricoli, di rottami e cascami
- 51.6 Commercio all'ingrosso di macchinari e attrezzature
- 51.7 Commercio all'ingrosso di altri prodotti
- 52 COMMERCIO AL DETTAGLIO, ESCLUSO QUELLO DI AUTOVEICOLI E DI MOTOCICLI; RIPARAZIONE DI BENI PERSONALI E PER LA CASA
- 52.1 Commercio al dettaglio in esercizi non specializzati
- 52.2 Commercio al dettaglio di prodotti alimentari, bevande e tabacco in esercizi specializzati
- 52.3 Commercio al dettaglio di prodotti farmaceutici, medicali, di cosmetici e di articoli di profumeria
- 52.4 Commercio al dettaglio di altri prodotti (esclusi quelli di seconda mano) in esercizi specializzati
- 52.5 Commercio al dettaglio di articoli di seconda mano
- 52.6 Commercio al dettaglio al di fuori dei negozi
- 52.7 Riparazione di beni di consumo personali e per la casa

#### H ALBERGHI E RISTORANTI

- 55 ALBERGHI E RISTORANTI
- 55.1 Alberghi
- 55.2 Campeggi ed altri alloggi per brevi soggiorni
- 55.3 Ristoranti
- 55.4 Bar
- 55.5 Mense e fornitura di pasti preparati

#### I TRASPORTI, MAGAZZINAGGIO E COMUNICAZIONI

- 60 TRASPORTI TERRESTRI; TRASPORTI MEDIANTE CONDOTTE
- 60.1 Trasporti ferroviari
- 60.2 Altri trasporti terrestri
- 60.3 Trasporti mediante condotte
- 61 TRASPORTI MARITTIMI E PER VIE D'ACQUA
- 61.1 Trasporti marittimi e costieri
- 61.2 Trasporti per vie d'acqua interne (compresi i trasporti lagunari)



- 62 TRASPORTI AEREI
  - 62.1 Trasporti aerei di linea
  - 62.2 Trasporti aerei non di linea
  - 62.3 Trasporti spaziali
- 63 ATTIVITÀ DI SUPPORTO ED AUSILIARIE DEI TRASPORTI; ATTIVITÀ DELLE AGENZIE DI VIAGGIO
  - 63.1 Movimentazione merci e magazzinaggio
  - 63.2 Altre attività connesse ai trasporti
  - 63.3 Attività delle agenzie di viaggio e degli operatori turistici; attività di assistenza turistica n.c.a.
  - 63.4 Attività delle altre agenzie di trasporto
- 64 POSTE E TELECOMUNICAZIONI
  - 64.1 Attività postali e di corriere
  - 64.2 Telecomunicazioni

#### **J INTERMEDIAZIONE MONETARIA E FINANZIARIA**

- 65 INTERMEDIAZIONE MONETARIA E FINANZIARIA (ESCLUSE LE ASSICURAZIONI E I FONDI PENSIONE)
  - 65.1 Intermediazione monetaria
  - 65.2 Altre intermediazioni finanziarie
- 66 ASSICURAZIONI E FONDI PENSIONE, ESCLUSE LE ASSICURAZIONI SOCIALI OBBLIGATORIE
  - 66.0 Assicurazioni e fondi pensione, escluse le assicurazioni sociali obbligatorie
- 67 ATTIVITÀ AUSILIARIE DELLA INTERMEDIAZIONE FINANZIARIA
  - 67.1 Attività ausiliarie della intermediazione finanziaria, escluse le assicurazioni e i fondi pensione
  - 67.2 Attività ausiliarie delle assicurazioni e dei fondi pensione

#### **K ATTIVITÀ IMMOBILIARI, NOLEGGIO, INFORMATICA, RICERCA, ALTRE ATTIVITÀ PROFESSIONALI ED IMPRENDITORIALI**

- 70 ATTIVITÀ IMMOBILIARI
  - 70.1 Attività immobiliari su beni propri
  - 70.2 Locazione di beni immobili propri e sublocazione
  - 70.3 Attività immobiliare per conto terzi
- 71 NOLEGGIO DI MACCHINARI E ATTREZZATURE SENZA OPERATORE E DI BENI PER USO PERSONALE E DOMESTICO
  - 71.1 Noleggio di autovetture
  - 71.2 Noleggio di altri mezzi di trasporto
  - 71.3 Noleggio di altri macchinari ed attrezzature
  - 71.4 Noleggio di beni per uso personale e domestico n.c.a.
- 72 INFORMATICA E ATTIVITÀ CONNESSE
  - 72.1 Consulenza per installazione di elaboratori elettronici
  - 72.2 Fornitura di software e consulenza in materia di informatica
  - 72.3 Elaborazione elettronica dei dati
  - 72.4 Attività delle banche di dati
  - 72.5 Manutenzione e riparazione di macchine per ufficio e di elaboratori elettronici
  - 72.6 Altre attività connesse all'informatica
- 73 RICERCA E SVILUPPO
  - 73.1 Ricerca e sviluppo sperimentale nel campo delle scienze naturali e dell'ingegneria
  - 73.2 Ricerca e sviluppo sperimentale nel campo delle scienze sociali e umanistiche

- 74 ALTRE ATTIVITÀ PROFESSIONALI ED IMPRENDITORIALI
  - 74.1 Attività legali, contabilità, tenuta di libri contabili; consulenza in materia fiscale; studi di mercato e sondaggi di opinione; consulenza commerciale e di gestione; holding
  - 74.2 Attività in materia di architettura, di ingegneria ed altre attività tecniche
  - 74.3 Collaudi e analisi tecniche
  - 74.4 Pubblicità
  - 74.5 Servizi di ricerca, selezione e fornitura di personale
  - 74.6 Servizi di investigazione e vigilanza
  - 74.7 Servizi di pulizia e disinfestazione
  - 74.8 Altre attività di tipo professionale ed imprenditoriale n.c.a.

#### **L PUBBLICA AMMINISTRAZIONE E DIFESA; ASSICURAZIONE SOCIALE OBBLIGATORIA**

- 75 PUBBLICA AMMINISTRAZIONE E DIFESA; ASSICURAZIONE SOCIALE OBBLIGATORIA
  - 75.1 Amministrazione pubblica; politica economica e sociale
  - 75.2 Servizi della pubblica amministrazione forniti alla intera collettività
  - 75.3 Assicurazione sociale obbligatoria

#### **M ISTRUZIONE**

- 80 ISTRUZIONE
  - 80.1 Istruzione primaria
  - 80.2 Istruzione secondaria
  - 80.3 Istruzione universitaria
  - 80.4 Istruzione per gli adulti ed altri servizi di istruzione

#### **N SANITÀ E ALTRI SERVIZI SOCIALI**

- 85 SANITÀ E ALTRI SERVIZI SOCIALI
  - 85.1 Attività dei servizi sanitari
  - 85.2 Servizi veterinari
  - 85.3 Assistenza sociale

#### **O ALTRI SERVIZI PUBBLICI, SOCIALI E PERSONALI**

- 90 SMALTIMENTO DEI RIFIUTI SOLIDI, DELLE ACQUE DI SCARICO E SIMILI
  - 90.0 Smaltimento dei rifiuti solidi, delle acque di scarico e simili
- 91 ATTIVITÀ DI ORGANIZZAZIONI ASSOCIATIVE N.C.A.
  - 91.1 Attività di organizzazioni economiche, di titolari di impresa, professionali
  - 91.2 Attività dei sindacati di lavoratori dipendenti
  - 91.3 Attività di altre organizzazioni associative
- 92 ATTIVITÀ RICREATIVE, CULTURALI E SPORTIVE
  - 92.1 Produzioni e distribuzioni cinematografiche e di video
  - 92.2 Attività radiotelevisive
  - 92.3 Altre attività dello spettacolo
  - 92.4 Attività delle agenzie di stampa
  - 92.5 Attività di biblioteche, archivi, musei ed altre attività culturali
  - 92.6 Attività sportive
  - 92.7 Altre attività ricreative
- 93 ALTRE ATTIVITÀ DEI SERVIZI
  - 93.0 Altre attività dei servizi

## Indice

Presentazione . . . . .	<i>Pag.</i>	9
Introduzione . . . . .	»	11
Definizioni . . . . .	»	31
Avvertenze alle tavole . . . . .	»	37
Tabelle sinottiche relative ai caratteri considerati nelle tavole . . . . .	»	47
Grafici . . . . .	»	53
Guida alla Classificazione delle attività economiche (inserita nel fascicolo)		

### PARTE PRIMA — I CARATTERI GENERALI

#### CAPITOLO 1 — CHIETI NEGLI ULTIMI 20 ANNI ATTRAVERSO I CENSIMENTI

Tavola 1.1 - Imprese e addetti per settore di attività economica . . . . .	<i>Pag.</i>	65
Tavola 1.2 - Imprese e addetti per classe di addetti . . . . .	»	66
Tavola 1.3 - Imprese e addetti per classe di addetti e settore di attività economica . . . . .	»	67
Tavola 1.4 - Variazioni del numero delle imprese e degli addetti per settore di attività economica, classe di addetti e tipo di comune . . . . .	»	67
Tavola 1.5 - Imprese, unità locali e addetti per sezione, sottosezione, divisione e gruppo di attività economica . . . . .	»	68
Tavola 1.6 - Unità locali e addetti per settore di attività economica . . . . .	»	77
Tavola 1.7 - Unità locali e addetti per classe di addetti . . . . .	»	78
Tavola 1.8 - Unità locali e addetti per classe di addetti e settore di attività economica . . . . .	»	79
Tavola 1.9 - Variazioni del numero delle unità locali e degli addetti per settore di attività economica, classe di addetti e tipo di comune . . . . .	»	79

#### CAPITOLO 2 — CHIETI OGGI: IMMAGINI DELLA PROVINCIA

Tavola 2.1 - Imprese, istituzioni, unità locali e addetti per sezione, sottosezione, divisione, gruppo di attività economica e classe di addetti . . .	<i>Pag.</i>	80
Tavola 2.2 - Imprese per settore di attività economica e caratteristiche strutturali, unità locali per settore di attività economica e classe di addetti	»	91
Tavola 2.3 - Addetti alle imprese per settore di attività economica e caratteristiche strutturali delle imprese, addetti alle unità locali per settore di attività economica e classe di addetti . . . . .	»	92

Tavola 2.4	- Istituzioni pubbliche e private per caratteristiche strutturali, unità locali per classe di addetti . . . . .	Pag.	93
Tavola 2.5	- Addetti alle istituzioni pubbliche e private per caratteristiche strutturali delle istituzioni, addetti alle unità locali per classe di addetti	»	94
Tavola 2.6	- Unità locali per settore di attività economica, tipo e ampiezza demografica dei comuni . . . . .	»	95
Tavola 2.7	- Addetti alle unità locali per settore di attività economica, tipo e ampiezza demografica dei comuni . . . . .	»	96

## PARTE SECONDA - CHIETI NEL DETTAGLIO

### CAPITOLO 3 — DATI PROVINCIALI

#### LE IMPRESE

Tavola 3.1	- Imprese e addetti secondo la forma giuridica per sezione, sottosezione, divisione e gruppo di attività economica, classe di addetti e tipo di comune . . . . .	Pag.	99
Tavola 3.2	- Società e addetti secondo la forma giuridica per sezione, sottosezione, divisione e gruppo di attività economica, classe di addetti e tipo di comune . . . . .	»	104
Tavola 3.3	- Imprese per classe di addetti, sezione, sottosezione, divisione, gruppo di attività economica e tipo di comune . . . . .	»	109
Tavola 3.4	- Addetti alle imprese per classe di addetti e sezione, sottosezione, divisione e gruppo di attività economica . . . . .	»	114
Tavola 3.5	- Imprese e unità locali dipendenti secondo la diffusione territoriale dell'impresa per sezione, sottosezione, divisione e gruppo di attività economica, classe di addetti e tipo di comune . . . . .	»	119
Tavola 3.6	- Imprese e addetti secondo il numero di unità locali per sezione, sottosezione, divisione e gruppo di attività economica, classe di addetti e tipo di comune . . . . .	»	124
Tavola 3.7	- Imprese e addetti che utilizzano attrezzature informatiche, beni capitali in leasing, che sono consorziate o associate con altre strutture per sezione, sottosezione, divisione e gruppo di attività economica, classe di addetti e tipo di comune . . . . .	»	129
Tavola 3.8	- Imprese dell'industria manifatturiera e addetti per sistema di produzione, sezione, sottosezione, divisione e gruppo di attività economica, classe di addetti e tipo di comune . . . . .	»	134
Tavola 3.9	- Imprese artigiane e addetti per forma giuridica, sezione, sottosezione, divisione e gruppo di attività economica, classe di addetti e tipo di comune . . . . .	»	137
Tavola 3.10	- Esercizi di commercio ambulante ( <i>commercio su aree pubbliche</i> ) e relativi addetti per classe di addetti, classe e categoria di attività economica . . . . .	»	140
Tavola 3.11	- Esercizi di commercio ambulante ( <i>commercio su aree pubbliche</i> ) e relativi addetti per categoria posizionale, diffusione territoriale, numero di mezzi di trasporto in dotazione agli esercizi stessi e per classe e categoria di attività economica . . . . .	»	141

### LE ISTITUZIONI

Tavola 3.12 - Istituzioni per classe di addetti, forma istituzionale e tipo di comune . . . . .	<i>Pag.</i>	142
Tavola 3.13 - Addetti alle istituzioni per classe di addetti e forma istituzionale	»	142
Tavola 3.14 - Istituzioni per classe di addetti, sezione, sottosezione, divisione, gruppo di attività economica e tipo di comune . . . . .	»	143
Tavola 3.15 - Addetti alle istituzioni per classe di addetti e sezione, sottosezione, divisione e gruppo di attività economica . . . . .	»	144
Tavola 3.16 - Istituzioni e unità locali dipendenti secondo la diffusione territoriale per sezione, sottosezione, divisione e gruppo di attività economica, classe di addetti e tipo di comune . . . . .	»	145
Tavola 3.17 - Istituzioni e addetti secondo il numero di unità locali per sezione, sottosezione, divisione e gruppo di attività economica, classe di addetti e tipo di comune . . . . .	»	146
Tavola 3.18 - Istituzioni e addetti che utilizzano attrezzature informatiche, beni capitali in leasing, che sono consorziate o associate con altre strutture per sezione, sottosezione, divisione e gruppo di attività economica, classe di addetti e tipo di comune . . . . .	»	147

### LE UNITÀ LOCALI DELLE IMPRESE

Tavola 3.19 - Unità locali delle imprese per classe di addetti, sezione, sottosezione, divisione, gruppo di attività economica e tipo di comune	<i>Pag.</i>	148
Tavola 3.20 - Addetti alle unità locali delle imprese per classe di addetti, sezione, sottosezione, divisione, gruppo di attività economica e tipo di comune . . . . .	»	153
Tavola 3.21 - Unità locali delle imprese e addetti per tipo di unità locale, sezione, sottosezione, divisione e gruppo di attività economica, classe di addetti e tipo di comune . . . . .	»	158
Tavola 3.22 - Unità locali delle imprese e addetti per classe di superficie coperta, sezione, sottosezione e divisione di attività economica, classe di addetti e tipo di comune . . . . .	»	163
Tavola 3.23 - Mezzi di trasporto in dotazione alle unità locali delle imprese per tipo, sezione, sottosezione e divisione di attività economica, classe di addetti e tipo di comune . . . . .	»	165

### LE UNITÀ LOCALI DELLE ISTITUZIONI

Tavola 3.24 - Unità locali delle istituzioni per classe di addetti, forma istituzionale e tipo di comune . . . . .	<i>Pag.</i>	168
Tavola 3.25 - Addetti alle unità locali delle istituzioni per classe di addetti, forma istituzionale e tipo di comune . . . . .	»	169
Tavola 3.26 - Unità locali delle istituzioni per classe di addetti, sezione, sottosezione, divisione, gruppo di attività economica e tipo di comune	»	170

Tavola 3.27 - Addetti alle unità locali delle istituzioni per classe di addetti, sezione, sottosezione, divisione e gruppo di attività economica e tipo di comune . . . . .	Pag.	171
Tavola 3.28 - Unità locali delle istituzioni e addetti per tipo di unità locale, forma istituzionale e tipo di comune . . . . .	»	172
Tavola 3.29 - Unità locali delle istituzioni e addetti per tipo di unità locale, sezione, sottosezione, divisione e gruppo di attività economica, classe di addetti e tipo di comune . . . . .	»	173
Tavola 3.30 - Unità locali delle istituzioni e addetti per classe di superficie coperta, sezione, sottosezione, divisione di attività economica, classe di addetti e tipo di comune . . . . .	»	174
Tavola 3.31 - Mezzi di trasporto in dotazione alle unità locali delle istituzioni per tipo, sezione, sottosezione, divisione di attività economica, classe di addetti e tipo di comune . . . . .	»	175

#### L'OCCUPAZIONE

Tavola 3.32 - Addetti alle unità locali delle imprese e delle istituzioni per sesso, sezione, sottosezione, divisione e gruppo di attività economica e tipo di comune . . . . .	»	176
Tavola 3.33 - Addetti alle unità locali delle imprese e delle istituzioni per tipo di rapporto di lavoro, sezione, sottosezione, divisione e gruppo di attività economica e tipo di comune . . . . .	»	181
Tavola 3.34 - Addetti alle unità locali delle imprese e delle istituzioni per categoria posizionale, sesso, sezione, sottosezione e divisione di attività economica e tipo di comune . . . . .	»	186
Tavola 3.35 - Addetti alle unità locali delle imprese per categoria posizionale, sesso, sezione, sottosezione e divisione di attività economica . . . . .	»	192
Tavola 3.36 - Addetti alle unità locali delle istituzioni per categoria posizionale, sesso e forma istituzionale . . . . .	»	198

#### CAPITOLO 4 — DATI COMUNALI

Tavola 4.1 - Imprese, istituzioni, unità locali e addetti per comune . . . . .	Pag.	199
Tavola 4.2 - Imprese, istituzioni, unità locali, addetti e popolazione residente per comune . . . . .	»	201
Tavola 4.3 - Addetti alle unità locali delle imprese e delle istituzioni distinti tra indipendenti e dipendenti, per sesso e per comune . . . . .	»	203
Tavola 4.4 - Addetti alle unità locali delle imprese e delle istituzioni per comune . . . . .	»	205

#### APPENDICE

A - Schemi delle tavole disponibili . . . . .	Pag.	209
B - Qualifiche professionali degli addetti alle istituzioni . . . . .	»	218
C - Tabelle di ragguglio tra le classificazioni delle attività economiche adottate per i Censimenti del 1991, 1981 e 1971 . . . . .	»	221

Fac simile dei questionari di rilevazione:

Mod. Istat CIS.1: Questionario generale

Mod. Istat CIS.2: Questionario per il commercio ambulante

## Presentazione

Nel Fascicolo sono riportati i dati definitivi del 7° Censimento generale dell'Industria e dei Servizi relativi alla provincia di Chieti. Le tavole in esso contenute forniscono un'immagine delle principali caratteristiche strutturali rilevate per le imprese, per le istituzioni e per le unità locali.

Per la messa a punto del piano di rilevazione si è tenuto conto delle proposte formulate da un'apposita Commissione di studio istituita presso l'Istituto Nazionale di Statistica della quale hanno fatto parte docenti universitari e rappresentanti di Amministrazioni pubbliche e di vari Enti interessati all'utilizzazione dei dati censuari; la Commissione ha tenuto in debito conto, dedicandovi più sessioni di lavoro, le necessità conoscitive derivanti da organismi internazionali in particolare quelle espresse dalla Comunità Europea.

Dopo brevi cenni storici sui Censimenti dell'Industria e dei Servizi effettuati in Italia, vengono fornite indicazioni sulle basi giuridiche del Censimento, sulla struttura organizzativa adottata, sulle unità di rilevazione e sugli strumenti classificatori, nonché sulla qualità dei dati ed infine sulla diffusione dei risultati.

Vengono date le definizioni di impresa, istituzione, unità locale ed addetti alle strutture citate. Al fine di facilitare l'interpretazione delle notizie riportate nelle tavole, sono state redatte apposite «Avvertenze».

Per una più agevole lettura, le tavole sono state raggruppate in due parti, secondo il grado di approfondimento dell'analisi: nella Parte prima (Capitoli 1 e 2) sono considerati i caratteri generali relativi alla provincia, nella Parte seconda (Capitoli 3 e 4) sono fornite informazioni di dettaglio.

In particolare:

- il Capitolo 1 - CHIETI NEGLI ULTIMI 20 ANNI riporta, per i caratteri principali rilevati, i confronti con i precedenti Censimenti del 1971 e 1981;
- il Capitolo 2 - CHIETI OGGI: IMMAGINI DELLA PROVINCIA, contiene i dati relativi alle principali caratteristiche delle imprese, delle istituzioni e delle unità locali, alla data del Censimento;
- il Capitolo 3 - DATI PROVINCIALI, fornisce una serie di tavole nelle quali sono considerati in dettaglio gli aspetti economico-strutturali rilevati;
- il Capitolo 4 - DATI COMUNALI, contiene informazioni su alcuni caratteri dettagliati a livello comunale.

Per una più completa conoscenza delle modalità tecniche seguite per l'esecuzione del Censimento, si veda il volume «13° Censimento generale della popolazione e 7° Censimento generale dell'industria e dei Servizi, 20-21 ottobre 1991 - Disposizioni per gli organi periferici e istruzioni per il rilevatore», edizione 1991, ed inoltre «La progettazione dei Censimenti 1991, Fascicolo n. 3 - Censimento dell'industria e dei servizi. Il piano di rilevazione».

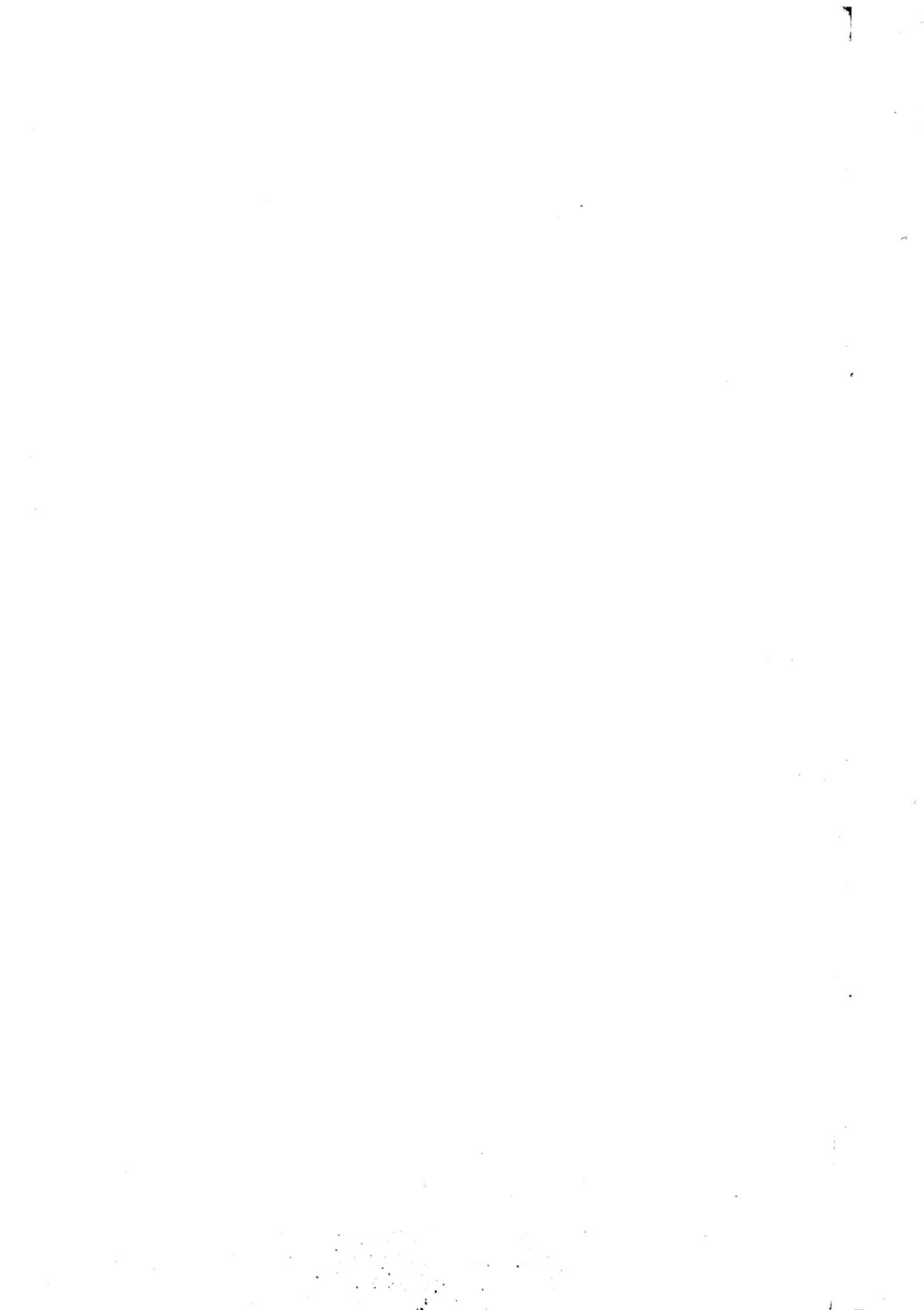

# Introduzione

## 1. Cenni storici

Il primo Censimento generale dell'industria e del commercio fu effettuato nel 1927, a cura del nuovo Istituto Centrale di Statistica, costituito nell'anno precedente. Nel 1937-39 fu effettuato il secondo Censimento della serie, considerato il più notevole tentativo per approfondire la conoscenza strutturale ed economica dei settori produttivi. La sua complessa struttura ne consigliò la realizzazione nel triennio, rivolgendosi, nei singoli anni, a specifiche parti del campo di osservazione previsto.

A partire dal 3° Censimento, che si svolse il 5 novembre 1951, le rilevazioni censuarie economiche sono state effettuate con cadenza decennale: il 16 ottobre 1961, il 25 ottobre 1971 e il 26 ottobre 1981, con impostazione, organizzazione, finalità e obiettivi omogenei, differenziandosi soltanto per le modificazioni imposte dai cambiamenti tecnologici e dalla necessità di adeguare i contenuti ad una realtà economica in evoluzione.

## 2. Basi giuridiche

Il 7° Censimento generale dell'industria e dei servizi ha avuto luogo con riferimento alla data del 21 ottobre 1991, in attuazione della legge 9 gennaio 1991, n.11 e del relativo Regolamento di esecuzione, emanato con Decreto del Presidente della Repubblica, del 23 luglio 1991, n. 254.

## 3. Le innovazioni del Censimento 1991

Il 7° Censimento generale dell'industria e dei servizi presenta due sostanziali novità rispetto a quelli che lo hanno preceduto. In primo luogo, è stata introdotta una nuova unità di rilevazione relativa alle istituzioni.

La seconda novità è costituita dal fatto che la rilevazione censuaria è stata attuata in due fasi. Nella prima, dall'11 al 19 ottobre 1991, è stato consegnato alle unità censite il questionario generale, contenente richieste di informazioni di carattere generale, cioè notizie connesse con le caratteristiche strutturali comuni a tutte le unità economiche di rilevazione (imprese, istituzioni e unità locali da esse dipendenti). Nella seconda, svolta dal 22 ottobre al 29 novembre 1991, durante la fase di raccolta del questionario generale, sono stati consegnati i questionari settoriali con i quali sono stati approfonditi i temi trattati nel questionario generale e sono stati analizzati altri



fenomeni di interesse. Proprio perché di dettaglio e di approfondimento, le notizie rilevate con il questionario settoriale possono ritenersi significative soltanto a partire da una certa dimensione dell'impresa, per cui esse non sono state richieste alle piccole imprese ma soltanto alle imprese industriali e dei servizi di media e grande ampiezza.

La modalità di distribuzione è stata diversa per i due tipi di questionario. Quello generale è stato consegnato mano a mano che il rilevatore, nel suo percorso, incontrava una sede d'impresa o istituzione o un'unità locale, mentre i questionari settoriali sono stati distribuiti in un secondo momento soltanto alle sedi d'impresa sopra la soglia dimensionale stabilita. Queste ultime imprese avevano il compito di compilare i questionari, uno con riferimento a se stesse e uno per ciascuna unità locale dipendente. Inoltre, i questionari settoriali, una volta revisionati dai comuni, sono stati inoltrati direttamente all'Istat per la registrazione. I questionari generali, invece, dopo essere stati revisionati dai comuni e resi anonimi mediante distacco del primo foglio contenente le notizie anagrafiche, sono stati inoltrati direttamente ai centri di registrazione; i fogli con le notizie anagrafiche sono stati, invece, trasmessi all'Istat.

La molteplicità delle operazioni da svolgere per la realizzazione del Censimento è uno tra i motivi che hanno spinto l'Istat a dotarsi di nuovi strumenti per migliorare la qualità dell'informazione: la campagna d'informazione, l'introduzione del numero verde, il monitoraggio telematico delle operazioni censuarie, la formazione dei rilevatori con il sostegno di audiovisivi vanno visti in tale contesto e allineano l'Istat alle esperienze più avanzate in campo internazionale.

È da sottolineare, infine, che la diversità di somministrazione dei due tipi di questionario (il generale e i settoriali) ha comportato una maggiore laboriosità nello spoglio, poiché si sono dovute seguire due distinte linee di lavorazione, con tempi sfalsati, dal momento che i dati relativi ai questionari settoriali – riferendosi ad un universo notevolmente più piccolo – si sono resi disponibili prima di quelli raccolti attraverso il questionario generale.

#### **4. La rete di rilevazione**

L'organizzazione periferica per l'esecuzione dei Censimenti è stata costituita dai seguenti organi:

- *Commissione regionale di Censimento*, costituita con provvedimento del Presidente dell'Istat in ogni Regione, escluso il Trentino-Alto Adige, avente il compito di agevolare, nell'ambito regionale, il regolare e corretto adempimento delle funzioni attribuite agli altri Organi di Censimento locali, nonché di svolgere opera informativa e divulgativa sulle finalità dei Censimenti stessi.

- *Comitato provinciale di Censimento*, istituito in ogni provincia con provvedimento del Prefetto, avente il compito di fornire indicazioni circa la regolare e uniforme applicazione delle disposizioni previste dal Regolamento di esecuzione dei Censimenti e delle istruzioni emanate dal-

l'Istat; di vigilare sulla corretta e tempestiva esecuzione dei compiti affidati agli Uffici comunali di Censimento, sulla base delle indicazioni fornite dal responsabile dell'Ufficio provinciale di Censimento; di adottare, nei casi di non regolare svolgimento delle operazioni censuarie da parte degli Uffici comunali di Censimento, le iniziative necessarie per rimuoverne le cause.

- *Ufficio provinciale di Censimento*, con i compiti di: vigilare per assicurare il tempestivo e regolare svolgimento delle operazioni affidate agli Uffici comunali di Censimento, secondo il calendario e le modalità stabilite dall'Istat e, nel caso di irregolarità, proporre al comitato provinciale di Censimento gli interventi ritenuti necessari; inviare all'Istat, con le modalità e i tempi indicati dall'Istituto stesso, rapporti sullo stato delle operazioni censuarie, tenendo conto delle relazioni degli ispettori provinciali e dei rapporti inviati dagli Uffici comunali di Censimento; effettuare gli adempimenti amministrativi e contabili stabiliti dall'Istat con apposite istruzioni.

- *Ufficio comunale di Censimento*, con l'incarico di svolgere numerose operazioni, secondo le disposizioni impartite dall'Istat, riguardanti la ripartizione del territorio comunale in sezioni di Censimento, la selezione e la formazione dei rilevatori e dei coordinatori e il controllo della loro attività, l'invio all'Ufficio provinciale di Censimento di rapporti periodici sullo svolgimento delle operazioni censuarie.

- *Prefetto*, in quanto responsabile del buon andamento delle operazioni di Censimento nella Provincia, secondo quanto previsto dal Regolamento di esecuzione del Censimento.

- *Sindaco*, coadiuvato dal segretario comunale, in quanto responsabile del buon andamento delle operazioni di Censimento nell'ambito del comune.

- *Coordinatore*, previsto per i comuni che, alla data del 31 dicembre 1990, avevano una popolazione superiore ai 10.000 abitanti e scelto preferibilmente tra il personale dipendente del comune o il personale civile di altre Amministrazioni ed Enti pubblici, con l'incarico di controllare giornalmente l'attività di raccolta dei dati effettuata dai rilevatori nonché di fornire agli stessi la necessaria assistenza ai fini del regolare svolgimento delle operazioni censuarie.

- *Rilevatore*, scelto preferibilmente tra il personale dipendente del comune o il personale civile di altre Amministrazioni ed Enti pubblici, con l'incarico di effettuare la raccolta dei dati nell'ambito di una o più sezioni di Censimento assegnategli.

A completamento dell'illustrazione delle componenti in cui si è articolata la rete di rilevazione, si riportano, nel prospetto che segue, alcune caratteristiche socio-demografiche dei rilevatori e dei coordinatori impiegati dai comuni della provincia di Chieti.

**Prospetto 1 – Caratteristiche socio-demografiche dei rilevatori e coordinatori nominati nella provincia di Chieti**

MODALITÀ	RILEVATORI		COORDINATORI	
	Numero	%	Numero	%
<b>TOTALE</b>	<b>775</b>	<b>100,0</b>	<b>26</b>	<b>100,0</b>
<b>Sesso</b>				
Maschi	349	45,0	19	73,1
Femmine	426	55,0	7	26,9
<b>Classe d'età (anni)</b>				
Meno di 25	362	46,7	3	11,5
25-29	162	20,9	3	11,5
30-39	171	22,1	8	30,8
40-49	62	8,0	9	34,6
50-59	18	2,3	3	11,5
60 e più	—	—	—	—
<b>Grado d'istruzione</b>				
Laureati	31	4,0	6	23,1
Diplomati	705	91,0	18	69,2
Non diplomati	39	5,0	2	7,7
<b>Condizione abituale</b>				
Occupati	237	30,6	20	75,9
<i>Di cui dipendenti comunali</i>	193	24,9	18	69,2
Disoccupati e in cerca di prima occupazione	329	42,5	4	15,4
Studenti	156	20,1	—	—
Altre condizioni non professionali	53	6,8	2	7,7
<b>Precedenti esperienze come rilevatore</b>				
SI	142	18,3	7	26,9
NO	633	81,7	19	73,1

## 5. Unità di rilevazione e strumenti classificatori

Le unità di rilevazione del Censimento dell'industria e dei servizi sono: l'impresa, l'istituzione e l'unità locale (gestita da una impresa o da una istituzione).

È assimilabile ad una impresa, l'esercizio di commercio ambulante (o commercio su aree pubbliche di cui alla legge 112/91). Siffatto universo è stato censito nel periodo 11 ottobre-9 novembre 1991 tramite intervista effettuata, a cura del rilevatore, al titolare dell'esercizio di commercio ambulante e la compilazione di uno specifico questionario.

Le profonde trasformazioni economico-sociali avvenute negli anni '80 ed i mutamenti tecnologici previsti negli anni '90 hanno comportato la necessità di effettuare un radicale rinnovamento degli strumenti classificatori utilizzati per il Censimento. Tale operazione ha riguardato, in particolare modo, la classificazione delle attività economiche.

In relazione al rinnovamento degli strumenti classificatori utilizzati per il Censimento, l'Istituto Nazionale di Statistica ha costituito un'apposita Commissione di studio, incaricata di formulare proposte per l'adeguamento dell'ATECO 91(1) alla classificazione NACE rev. 1 (versione rivisitata e aggiornata della NACE 70).

L'ATECO 91 contiene, ora, le stesse rubriche della NACE Rev.1 fino al quarto livello di dettaglio. Un quinto livello di dettaglio è stato ottenuto per disaggregazione del quarto livello della NACE rev. 1. Nel predisporre il dettaglio si è tenuto conto non soltanto delle proposte formulate dalla Commissione di studio ma anche delle esigenze delle imprese, grazie alle indicazioni fornite dalle varie Associazioni di categoria e di quelle di Enti dell'Amministrazione centrale (Ministero delle Finanze, Inps, ecc).

L'ATECO 91 è nata, quindi, con lo scopo di raggiungere i seguenti obiettivi:

- fornire informazioni statistiche attendibili e aggiornate, utilizzando standard di migliore qualità rispetto al passato, in conseguenza dei grandi cambiamenti in atto nel sistema produttivo e sociale;
- garantire la comparabilità tra la classificazione nazionale e quelle comunitarie, e quindi tra statistiche nazionali e statistiche comunitarie, in vista della realizzazione del mercato unico;
- fornire un supporto metodologico agli Enti dell'Amministrazione centrale e locale a seguito della creazione del Sistema statistico nazionale.

Nella nuova Classificazione delle attività economiche 1991, tutte le attività produttive sono raggruppate e codificate a partire da un primo livello costituito da 17 «sezioni», due delle quali articolate in 16 «sottosezioni» (codificate con 1 o 2 lettere alfabetiche maiuscole), da un secondo livello costituito da 60 divisioni (con codici a due cifre) che a loro volta si suddividono in 222 Gruppi (terzo livello con codici a 3 cifre). Molti Gruppi, a loro volta, si suddividono in 512 Classi (quarto livello con codici a 4 cifre) e queste ultime si suddividono, talora, in Categorie (quinto livello con codici a 5 cifre) dando luogo, in complesso, a 874 raggruppamenti di quinto livello, con codici a 3, 4 e 5 cifre (Ogni gruppo che non si suddivide in Classi e Categorie e ogni Classe che non si suddivide in Categorie vanno considerati come altrettante Categorie aventi, rispettivamente, due zeri alla quarta e quinta cifra del codice e uno zero alla quinta cifra del codice).

## **6. Campo di osservazione**

Le attività economiche che hanno formato oggetto del Censimento dell'industria e dei servizi e che pertanto ne costituiscono il campo di osservazione sono:

- le attività della Divisione 01 (Agricoltura, caccia e relativi servizi), limitatamente ai seguenti gruppi, classi e categorie:

Categoria 01.13.1 - solo le aziende vitivinicole;

---

(1) Cfr. Istat, «*Classificazione delle attività economiche*», Metodi e Norme, Serie C, n. 11, 1991.

Categoria 01.25.5 - solo per la parte relativa all'allevamento di cani, serpenti, leoni e animali esotici in genere;

Gruppo 01.4 - attività dei servizi connessi all'agricoltura e zootecnia (esclusi i servizi veterinari);

Classe 01.50 - caccia e cattura animali per allevamento e ripopolamento di selvaggina compresi i servizi connessi (escluse caccia e cattura animali annesse ad aziende boschive).

- le attività della Divisione 02 (Silvicoltura e Attività di utilizzazione delle foreste e dei boschi), con esclusione della sola Silvicoltura;

- le attività della Divisione 05 (Pesca, piscicoltura e servizi connessi), con esclusione del solo esercizio di allevamento di pesci in acque dolci annesso ad aziende agricole, che costituisce una parte della Categoria 05.02.2;

- tutte le attività delle Divisioni da 10 a 37 (Estrazione di minerali e Attività manifatturiere di ogni tipo), delle Divisioni 40 e 41 (Produzione e distribuzione di energia elettrica, gas e acqua), della Divisione 45 (Costruzioni), delle Divisioni da 50 a 52 (Commercio all'ingrosso e al dettaglio; Riparazione di autoveicoli, motocicli e di beni personali e per la casa), della Divisione 55 (Alberghi e Ristoranti), delle Divisioni da 60 a 67 (Trasporti, Magazzinaggio e Comunicazioni; Intermediazione monetaria e finanziaria), delle Divisioni da 70 a 74 (Attività immobiliari, Noleggio, Informatica, Ricerca, Altre attività professionali e imprenditoriali); della Divisione 75 (Pubblica Amministrazione e Difesa; Assicurazione sociale obbligatoria) delle Divisioni 80 (Istruzione), 85 (Sanità ed altri servizi sociali) e 90 (Smaltimento dei rifiuti solidi, delle acque di scarico e simili);

- le attività della Divisione 91 (Attività di organizzazioni associative [n.c.a.]), con esclusione della classe 91.31 (attività delle organizzazioni religiose);

- le attività della Divisione 92 (Attività ricreative, culturali e sportive) con esclusione delle «attività prestate da singoli atleti, istruttori, insegnanti, allenatori e simili» (parte della Categoria 92.62.2);

- tutte le attività della Divisione 93 (Altre attività dei servizi).

Tutte le attività economiche sopra menzionate con la sola eccezione della Divisione 75 (Pubblica amministrazione e Difesa; Assicurazione sociale obbligatoria), di parte della Divisione 85 (relativamente alle strutture sanitarie e dei servizi sociali pubblici), nonché le attività della Divisione 91 (Attività di organizzazioni associative [n.c.a.]) costituiscono il campo di osservazione anche dei questionari settoriali.

## 7. Qualità dei dati

La qualità dell'informazione statistica è uno dei principali obiettivi dell'Istat. A partire dai Censimenti del 1991, l'Istituto si è impegnato a garantire standard qualitativi sempre più alti ed a fornire agli utilizzatori un insieme di indicatori sulla qualità dei dati pubblicati al fine di favorire un uso più corretto degli stessi.

Il perseguimento di tale obiettivo è risultato particolarmente oneroso e complesso per le rilevazioni censuarie (anche se, da un punto di vista logico, il Censimento è assimilabile ad una qualsiasi indagine statistica), a causa della dimensione delle popolazioni e dei relativi archivi di dati, dei legami con molteplici statistiche e per le stesse modalità di rilevazione.

A tale complessità si è tentato di dare soluzione analizzando approfonditamente le operazioni sequenzialmente necessarie al processo produttivo dei dati ed integrando i controlli e le azioni di correzione su singoli segmenti in un complesso unitario ed interdipendente, realizzando cioè un sistema di controllo finalizzato a prevenire, individuare, correggere e valutare gli errori che possono insorgere nelle fasi di progettazione, rilevazione e revisione del Censimento.

Di seguito, viene fornito un quadro riassuntivo di tale sistema, ripercorrendo le singole fasi dell'indagine, analizzando i principali parametri per la valutazione della qualità dei dati, mentre si rimanda ad altre specifiche pubblicazioni per una più esauriente ed analitica documentazione dei singoli controlli e dei risultati prodotti dagli stessi.

## FASE DI PROGETTAZIONE

Nella fase di progettazione sono state effettuate le operazioni necessarie a prevenire eventuali inefficienze nella formulazione e nella sequenza dei quesiti del questionario, a correggere i possibili errori nelle norme di rilevazione ed a risolvere eventuali contraddizioni tra i diversi piani di lavoro in cui si articola il Censimento.

In particolare, l'indagine pilota condotta su un campione di 2.421 unità locali, con 1.941 rispondenti, ha permesso di selezionare tra differenti versioni del questionario provvisorio e di rivedere le norme di rilevazione. La versione prescelta è stata quindi resa definitiva, dopo aver apportato gli opportuni cambiamenti ed essere stata analizzata sotto il profilo logico formale.

L'esame delle coerenze tra i piani di rilevazione, codifica e revisione, di compatibilità e correzione, di elaborazione e diffusione dei dati ha permesso di fondere in un sistema integrato le diverse normative e protocolli.

## RACCOLTA DEI DATI

Ciascuna delle diverse figure che hanno operato (rispondenti, rilevatori e coordinatori) e delle differenti operazioni effettuate (dall'individuazione delle unità alla compilazione ed al ritiro dei questionari) durante la fase di rilevazione dei dati possono originare errori di vario tipo ed intensità.

Allo scopo di ridurre e prevenire tali errori si è agito da un lato sollecitando la collaborazione dei rispondenti e dall'altro curando in modo particolare l'organizzazione della rete di rilevazione.

Un'importante campagna di informazione ha permesso di raggiungere ampi strati della popolazione investigata, poiché è stata condotta capillarmente, utilizzando diversi mezzi di comunicazione di massa.

Durante la fase di rilevazione sul campo, l'assistenza fornita ai cittadini mediante il «numero verde» o, direttamente, dalle strutture dell'Istituto, per sciogliere eventuali dubbi nella compilazione del questionario ha fortemente contribuito a ridurre l'errore di rilevazione.

I chiarimenti chiesti dai rispondenti costituiscono da un lato una testimonianza della collaborazione dei cittadini (200.000 chiamate in tutto il Paese per il complesso dei Censimenti generali), dall'altro costituiscono un indicatore delle difficoltà riscontrate dai rispondenti nella compilazione del questionario.

L'obiettivo di garantire un soddisfacente standard qualitativo alla rete di rilevazione è stato perseguito operando da un lato sulla selezione e l'addestramento del personale e dall'altro sull'organizzazione delle funzioni di controllo ed assistenza riguardo operazioni sul campo.

Per migliorare la preparazione della rete di rilevazione, e quindi prevenire gli errori dovuti all'inosservanza delle disposizioni e derivanti da inefficienza riguardo al contatto e all'assistenza ai rispondenti, una particolare attenzione è stata posta nella formazione e nell'addestramento dei soggetti operanti ai diversi livelli dell'organizzazione periferica di supervisione e di rilevazione. Sono stati predisposti manuali e videocassette contenenti non soltanto le norme ma anche le modalità più idonee all'approccio con le differenti unità di rilevazione. Le funzioni di controllo e di assistenza sono state assicurate, a livello periferico, dagli Uffici provinciali di Censimento, dagli Uffici comunali di Censimento e dai coordinatori. Questa nuova figura, in particolare, è stata prevista dal D.P.R. 23-7-1991 n. 254 nei comuni con più di 10.000 abitanti. In ambito provinciale, inoltre, hanno operato ispettori dell'Istituto, con il compito di garantire l'osservanza delle norme e fornire assistenza alla rete periferica.

Ai comuni con più di 7.000 abitanti è stato fornito un terminale telematico con il quale, attraverso la rete Videotel, sono stati in grado di colloquiare agevolmente con le strutture centrali. Ciò ha permesso di realizzare, nel corso stesso del processo, un controllo centralizzato della fase di rilevazione dei dati nonché di rispondere tempestivamente ai chiarimenti richiesti dagli uffici comunali e di intervenire in modo rapido ed efficace.

Per ulteriori dettagli su questa ed altre fasi di lavoro, si rinvia al Fascicolo 1 del volume «*La progettazione dei Censimenti 1991*».

## FASE DI REVISIONE E CODIFICA

Prima dell'inoltro ai centri di registrazione, i questionari raccolti sono stati sottoposti presso i comuni ad operazioni di revisione e codifica. Al fine di assicurare l'omogeneità ed un adeguato standard qualitativo a tali operazioni, la codifica di alcune risposte aperte (ad esempio l'attività economica, la provincia ed il comune sede dell'unità locale) è stata svolta da personale appositamente istruito, in genere dai coordinatori, come previsto dall'art. 30 del Regolamento di esecuzione del Censimento. Per agevolare la fase di revisione e codifica e per assicurare una omogenea interpretazione delle norme, oltre ai manuali di rilevazione, sono state utilizzate, quale materiale di formazione, anche videocassette contenenti numerose esemplificazioni pratiche. Una prima revisione è stata effettuata dai coordinatori al momento della raccolta dei questionari; controlli quantitativi e qualitativi sono stati condotti dagli uffici comunali prima dell'inoltro dei questionari ai centri di registrazione finalizzati, anche, ad eventuali azioni di ritorno sul campo per perfezionare i risultati censuari.

## CONFRONTO TRA I DATI CENSUARI E GLI ELENCHI PROVINCIALI DEL REGISTRO DITTE

Al fine di contenere al massimo gli errori di copertura, l'Istituto ha inviato a tutti i comuni gli elenchi delle ditte operanti sul territorio di competenza ed iscritte presso le Camere di Commercio, Industria e Artigianato, con segnalazione, per ciascuna di esse, del grado di probabilità di esistenza (scarsa, media, alta, altissima) ricavato in base ad alcuni elementi oggettivi di riscontro (pagamento IVA, pagamento bollettino esazione annuale, ecc.). Detti elenchi sono stati integrati con altri in possesso dell'Istat.

### FASE DI REGISTRAZIONE

Dopo le operazioni di revisione e codifica, i questionari sono stati registrati su supporto informatico. Tale fase di lavoro è particolarmente delicata nel caso dei censimenti perché dalla qualità della registrazione dipende il numero di ritorni sui documenti cartacei nella successiva fase di controllo e di elaborazione dei dati.

Il complesso dei questionari è stato suddiviso in invii per la registrazione da parte di ditte esterne, presso le quali sono stati effettuati numerosi controlli per verificare la capacità tecnica dichiarata e, successivamente, il rispetto delle norme contrattuali.

Per prevenire gli errori ed agevolare il controllo, è stato utilizzato un sistema di precodifica dei quesiti del questionario (sistema posizionale dei codici), atto a ridurre il verificarsi di sequenze di codici uguali e, quindi, la possibilità di errori dell'operatore. Per controllare, inoltre, l'effettiva presenza di modalità rare è stata adottata per talune variabili un tipo di registrazione (registrazione controllata) che impone all'operatore di controllare e ribattere il valore sospetto e, contemporaneamente, segnala in un apposito campo del record l'effettuazione di tale operazione.

L'accettazione del materiale registrato è stata subordinata ad una procedura di «validazione» posta in essere al momento dell'acquisizione dei supporti informatici (nastri) da parte del Centro Unificato Servizi, struttura predisposta per l'occasione presso l'Istat, la quale poteva rifiutare il nastro, con conseguente obbligo di una nuova lavorazione da parte del centro di registrazione, se non fossero stati rispettati determinati parametri di qualità, fissati contrattualmente.

La procedura prevedeva tre controlli: controllo dei requisiti informatici, controllo quantitativo e controllo qualitativo.

Con il primo controllo, si è effettuata la verifica dei requisiti informatici del file prodotto (quali ad esempio la lunghezza dei vari tipi record) e la compatibilità della registrazione con le caratteristiche dell'hardware usato dall'Istituto.

Con il secondo, è stata verificata l'uguaglianza tra il numero di questionari rilevati ed inviati alla ditta e quello contenuto nel file. A tale scopo, sono state utilizzate le informazioni riportate nei documenti di distinta che accompagnavano il materiale cartaceo (dai comuni al centro di registrazione e da questo all'Istat) ed i dati di consistenza a livello di singolo comune forniti direttamente all'Istituto dagli Uffici comunali di Censimento.

Con il terzo controllo, infine, si è verificata la corrispondenza, su base campionaria, delle informazioni registrate dall'Istat con quelle registrate dalla ditta esterna. In particolare per ogni invio è stato selezionato un campione di modelli che sono stati nuovamente registrati dalla struttura interna Istat ed i record del file così ottenuto sono stati accoppiati, mediante codici identificativi, con



quelli originariamente selezionati dal nastro fornito dalla ditta esterna. Dal confronto tra le due registrazioni è stato calcolato l'errore medio di registrazione come rapporto tra il numero di byte differenti riscontrati in ogni coppia di record ed il numero complessivo di byte. Tale errore medio, calcolato su un campione di questionari, non può essere confrontato con l'errore ammissibile (pari al 5 per mille) ma deve essere comparato con una soglia di accettazione fissata in funzione della numerosità del campione, del rischio del committente (ovvero la probabilità di accettare un file con un errore medio non tollerabile) e del rischio del fornitore (ovvero la probabilità di vedersi rifiutare un file con un errore medio tollerabile).

Nel prospetto 2 è riportato il numero di record registrati presso il Centro Unificato Servizi, il relativo numero di battute utili e l'errore medio calcolato.

**Prospetto 2 – Esito dei controlli in fase di registrazione**

DESCRIZIONE	Valori
Totale record controllati	410
Totale battute controllate	40.165
Errore medio campionario in byte (per mille)	3,5

**FASE DI CONTROLLO E CORREZIONE**

I singoli invii, una volta accettati, sono stati sottoposti ad una procedura di controllo e correzione dei dati. Tale procedura è risultata abbastanza complessa sia per il numero di questionari da esaminare sia per la necessità di verificare eventuali relazioni esistenti tra di essi e sia, infine, per la delicatezza delle correzioni da apportare. Infatti una procedura di verifica e correzione dei dati deve rispettare le sequenze di tipo logico e le sequenze di tipo sostanziale dovute al fatto che le informazioni non sono messe tutte sullo stesso piano ma sono distinte a seconda della loro importanza riguardo ai fini che il rilievo censimentale si propone.

La sequenza di operazioni che sono state effettuate sui dati provenienti dalla registrazione esterna può essere concettualmente suddivisa nei seguenti controlli, ai quali potevano conseguire azioni di correzione di tipo diverso:

- controllo quantitativo delle unità;
- controllo delle notizie identificative del tipo record e del questionario;
- ricostruzione dei questionari delle unità locali a partire dai tipi record;
- accoppiamento dei fogli anagrafici ai questionari generali;
- accoppiamento dei questionari generali ai questionari settoriali,
- ricostruzione delle imprese e delle istituzioni plurilocalizzate;
- controllo di copertura delle imprese e delle istituzioni;
- controllo delle notizie fondamentali delle imprese, delle istituzioni e delle unità locali;
- analisi delle mancate risposte;
- controllo qualitativo delle notizie relative alle imprese ed alle istituzioni;
- controllo qualitativo delle notizie relative alle unità locali;
- imputazione dei dati mancati o incompatibili;
- tavole di verifica.

### *Il controllo quantitativo*

Il primo controllo effettuato è stato quello del riscontro quantitativo del numero di questionari effettivamente registrati. Ciò è stato possibile sulla base della documentazione prevista per il ritiro e la consegna dei questionari (fra Comuni, Centri di registrazione, Istat). Il secondo controllo quantitativo è stato effettuato utilizzando fonti esterne all'Istat e lo schedario «SIRIO», implementato in Istat dopo il Censimento del 1981 per le imprese con 10 addetti ed oltre. Quest'ultimo controllo si prefigura come un'analisi di copertura dell'operazione censuaria e non come un semplice controllo del materiale registrato.

### *Il controllo delle notizie identificative*

I questionari utilizzati nella raccolta dei dati sono stati trasposti su supporto informatico nei seguenti cinque tipi record:

- Notizie anagrafiche sull'impresa o istituzione e sull'unità locale,
- Notizie sull'impresa o istituzione e prime notizie sull'unità locale,
- Notizie sugli addetti dell'unità locale di impresa o istituzione,
- Altre notizie sull'unità locale di impresa,
- Altre notizie sull'unità locale di istituzione.

Un insieme di codici identificativi (provincia, comune, sezione, numero pacco, numeri progressivi provvisorio e definitivo e codice fiscale) hanno reso possibile la ricostituzione del questionario nonché l'individuazione del modello cartaceo.

Controlli preliminari hanno riguardato le sole notizie identificative del questionario e dell'impresa o istituzione sempre per garantire l'esatta ricomposizione del questionario.

Il codice fiscale, richiesto per la prima volta, è risultato determinante ai fini della ricostruzione delle imprese essendo identico per tutte le unità locali dipendenti da una stessa impresa. Non altrettanto si può dire per le istituzioni, in quanto le corrispondenti unità locali possono disporre e utilizzare ciascuna un proprio codice fiscale (scuole, ospedali ecc.) ovvero il codice fiscale può essere utilizzato da più realtà economiche (esempio tipico sono le aziende municipalizzate che hanno lo stesso codice fiscale dei comuni).

#### **Prospetto 3 – Esito dei controlli delle notizie identificative**

TIPO DI ERRORE	Percentuale di errore
Codice fiscale	18,1
Codice di comune	—
Sezione di Censimento	—
Numero definitivo di questionario	0,1
Questionario doppione	—

Come si può osservare dal prospetto 3, vi è un'alta incidenza di errori nel codice fiscale e ciò è imputabile sia alla errata o omessa trascrizione sul modello da parte dei rispondenti sia alla registrazione (16 byte alfanumerici).

Per la correzione di alcuni di tali dati (codice fiscale, ubicazione dell'unità locale o della sede dell'impresa) si è fatto ricorso al Sistema Informativo del Censimento dell'Industria e dei Servizi (SICIS), per altri al supporto cartaceo.

Il SICIS è composto da un insieme di quattro archivi nazionali delle imprese (Istat - SIRIO; Ministero delle Finanze; Inps; Camere di commercio - Registro Ditte) e da circa cinquanta subarchivi, riferiti a imprese e istituzioni (banche, assicurazioni, scuole, unità sanitarie, ecc...) costituiti in Istat per l'occasione, al fine di consentire il controllo dei dati censuari.

#### *Ricostruzione dei questionari delle unità locali e ricostruzione delle imprese e delle istituzioni plurilocalizzate*

Com'è stato ricordato, il Censimento del 1991 si caratterizza per la rilevazione delle imprese e delle istituzioni (rilevate nel 1981 soltanto a livello di unità locale) e per la rilevazione delle caratteristiche strutturali delle imprese di media e grande dimensione, eseguita con l'ausilio del questionario denominato *settoriale*.

Inoltre, le procedure poste in atto per garantire la segretezza delle informazioni statistiche raccolte prevedevano la registrazione separata delle notizie anagrafiche da quelle propriamente statistiche, per cui, in sede di controllo ed elaborazione, si è dovuto procedere alla ricostruzione del questionario generale.

Per le unità locali per le quali è stato compilato il questionario settoriale, è stato necessario procedere anche all'aggancio dei due questionari, per verificare la corrispondenza di talune risposte ed eventualmente per integrare correttamente quelle mancanti (ubicazione dell'unità locale, codice di attività economica, numero di addetti dell'unità locale e dell'impresa ecc.).

Quest'ultima fase, aggancio del questionario generale al questionario settoriale, si è rivelata piuttosto laboriosa in quanto i due questionari, relativi ad una stessa unità locale, sono stati compilati in due sedi diverse: il primo nella sede dell'unità locale ed il secondo nella sede dell'impresa. Per questo accoppiamento sono state necessarie puntuali e precise correzioni dei codici di aggancio (costituiti dal codice fiscale, dai codici di provincia e comune sede dell'impresa, dai codici di provincia e comune sede dell'unità locale ed anche, quando necessario, dal codice di avviamento postale al fine dell'individuazione del quartiere allorché uno stesso comune erano presenti più unità locali, dal codice di sezione di Censimento per le imprese).

In sintesi, si è proceduto ad un triplice accoppiamento orizzontale: lembo del questionario con notizie anagrafiche, questionario generale e questionario settoriale; ed ad un accoppiamento verticale, per ricongiungere, a parità di codice fiscale, tutte le unità locali appartenenti ad una stessa impresa.

Nel prospetto 4 sono riportate le percentuali di errore riscontrate per la provincia di Chieti in questa fase: l'accoppiamento parziale è causato dall'errore presente in alcuni codici che non hanno garantito il perfetto accoppiamento tra il questionario generale e quello settoriale; il mancato accoppiamento è causato dall'errore presente nel codice fiscale o in tutti i codici necessari all'accoppiamento o, infine, dalla mancanza del questionario settoriale o di quello generale; il terzo tipo di errore è dovuto alla erronea composizione dell'impresa o dell'istituzione, a causa della mancanza di una o più unità locali dovuta a errore nel codice fiscale, o mancata rilevazione delle unità stesse o, infine, alla errata registrazione del numero di unità locali dipendenti, dichiarato dalla sede.

**Prospetto 4 – Errori riscontrati nella fase di ricostruzione dei questionari delle unità locali e delle imprese plurilocalizzate**

TIPO DI ERRORE	Percentuale di errore
Accoppiamenti parziali	3,2
Mancati accoppiamenti	20,0
Errata composizione dell'impresa o istituzione	3,2

Dopo la ricostruzione di un unico record per ogni unità locale, e di un insieme completo di record di unità locali per ogni impresa o istituzione plurilocalizzate, si è proceduto alla verifica del numero di addetti dichiarati dalla sede dell'impresa o istituzione e da tutte le unità locali di cui l'impresa o istituzione è composta. Tale controllo verticale è stato preceduto da un controllo orizzontale atto a verificare la corrispondenza della somma degli addetti per posizione professionale con il totale degli addetti presenti nell'unità locale e, nel caso delle imprese medio grandi, con il numero di addetti che la sede dell'impresa aveva dichiarato, per quella unità locale, nel questionario settoriale.

*Il controllo della copertura*

La fase di accoppiamento dei questionari generali con i questionari settoriali ha costituito un ulteriore controllo della copertura dal momento che l'esistenza dei questionari settoriali era stata verificata, anche se limitatamente alle imprese con oltre 200 addetti, con l'ausilio dello schedario SIRIO sulle imprese gestito dall'Istat (2). Per il controllo della copertura delle istituzioni, invece, sono stati predisposti, prima delle operazioni censuarie, un insieme di 50 archivi contenenti gli elenchi delle principali istituzioni presenti sul territorio (ministeri, scuole, USL, preture, ecc.).

*Il controllo delle notizie fondamentali*

Nel controllo delle notizie rilevate con il Censimento è stata data la priorità ai quattro caratteri ritenuti fondamentali: l'attività economica, la forma giuridica, gli addetti e l'iscrizione all'artigianato.

La codifica dell'attività economica delle imprese, effettuata dai revisori comunali, è stata confrontata con quella presente negli altri archivi sulle imprese (SICIS), che contengono la stessa informazione e precisamente quelli di:

- Istat (SIRIO);
- Ministero delle Finanze;
- Inps;
- Camere di commercio (Registro Ditte).

(2) Cfr. Istat, «7° Censimento dell'industria e dei servizi - Caratteristiche strutturali delle imprese di media e grande dimensione», 1993.

I sei archivi, compreso quello del Censimento settoriale e quello del Censimento generale, sono stati accoppiati sulla base del codice fiscale delle imprese e, per ognuno di essi, è stata calcolata la frequenza delle codifiche coincidenti. Sulla base di tale frequenza è stata stimata la probabilità di errore relativamente alla codificazione dell'attività economica associata ai singoli archivi. Per ogni impresa, quindi, sono state stimate le probabilità composte di errore per ciascuna codifica presente ed è stata scelta quella con la minore probabilità, considerandola come «codifica ottimale». Nei casi in cui, a livello delle prime due cifre della codifica e per le imprese di media e grande dimensione, si è riscontrata una differenza tra la codifica presente nel questionario del Censimento generale e la «codifica ottimale» si è proceduto alla verifica della descrizione dell'attività dichiarata sul questionario. Sempre con riferimento alle imprese, una procedura simile è stata adottata per il controllo della forma giuridica e del numero totale degli addetti. In particolare quest'ultimo è stato confrontato con la media del numero di addetti desunta dai vari archivi deprimendo i valori eccentrici (media dei logaritmi); nel caso di discordanza elevata, si è fatto ricorso ai questionari ovvero ad accertamenti diretti presso le imprese.

L'iscrizione all'albo degli artigiani dichiarata sui questionari è stata controllata con l'analoga informazione contenuta negli archivi dell'Inps e del Registro Ditte.

Per quanto riguarda le istituzioni, la verifica del codice di attività attribuito dai revisori comunali, nonché della forma giuridica e del numero degli addetti, è stata effettuata, per tutte le unità locali censite, mediante confronto con gli archivi delle istituzioni contenute nel SICIS. Nei casi di discordanza si è fatto ricorso a controlli diretti sui questionari o presso le Istituzioni.

Le codifiche dell'attività economica, della forma giuridica, di iscrizione all'albo degli artigiani ed il totale degli addetti all'impresa o istituzione sono stati inseriti in un unico file per essere corretti dopo la verifica delle incompatibilità interne dei questionari.

### *Il controllo delle altre notizie*

Successivamente alla correzione dei dati identificativi e di quelli considerati fondamentali, si è proceduto alla verifica delle incompatibilità, presenti in ciascun questionario, che è stata effettuata differenzialmente per le variabili quantitative e quelle qualitative.

Per le prime sono stati ricercati i valori anomali mediante raffronto con i valori medi che caratterizzavano le singole variabili; per le seconde, invece, sono stati evidenziati i valori fuori campo di osservazione e quelli che causavano incompatibilità con le risposte presenti in altri quesiti.

Prima di procedere alla ricostruzione delle mancate risposte, è stata verificata l'entità delle stesse per ciascun quesito e si è deciso di non intervenire con alcuna correzione nei casi in cui tale percentuale fosse risultata elevata, lasciando in questi casi l'indicazione di mancata risposta.

Attraverso un dettagliato elenco di regole di compatibilità, sono state individuate le variabili qualitative contenenti valori fuori campo di osservazione o incompatibilità con valori presenti per altre variabili.

Le variabili per le quali è stata segnalata la presenza di un valore non compatibile sono state distinte in tre tipi, a seconda del criterio di correzione da adottare: imputazione deterministica, imputazione non deterministica e imputazione stocastica con donatore.

L'imputazione deterministica è stata limitata a quelle variabili che non superavano le regole di compatibilità e per le quali risultava immediata la determinazione del valore «vero» da imputare. Tale tipo di imputazione è stata adottata in presenza di errori sistematici come: l'assenza del codice di attività dell'impresa in presenza di quello dell'unità locale o viceversa, l'assenza di un totale o di un imprenditore; gli errori che emergono dal non rispetto delle regole formali, ovvero di quelle regole con le quali è controllata la corretta compilazione del questionario nelle sue sequenze logiche.

Nel prospetto 5 sono riportate le percentuali di correzioni deterministiche effettuate con riferimento ai questionari compilati nella provincia di Chieti (in particolare la correzione dell'imprenditore è dovuta alla riclassificazione dei soci in imprenditori e coadiuvanti, mentre l'imposizione ex novo dell'imprenditore è stata effettuata quando in un'impresa questo non risultava presente).

**Prospetto 5 – Frequenza di imputazione deterministica per alcuni principali tipi di errore.**

PRINCIPALI TIPI DI ERRORE	Frequenza (%)
Forma giuridica	1,7
Attività economica dell'impresa o istituzione	0,5
Attività economica dell'unità locale	1,0
Correzione dell'imprenditore	6,6
Imposizione dell'imprenditore	4,2
Assenza del numero totale di addetti all'unità locale	2,1
Assenza del numero totale di addetti all'impresa o istituzione	1,2

Nel prospetto 6 sono riportate, invece, le percentuali di errori corretti ricorrendo alle informazioni del SICIS se l'errore era stato già evidenziato, come descritto in precedenza, oppure ricorrendo direttamente ai questionari.

**Prospetto 6 – Frequenza di imputazione non deterministica per alcuni principali tipi di errore**

PRINCIPALI TIPI DI ERRORE	Frequenza (%)
Forma giuridica	0,6
Attività economica dell'impresa o istituzione	4,6
Attività economica dell'unità locale	4,0
Totale addetti all'unità locale	2,2
Totale addetti all'impresa o istituzione	8,9

L'imputazione stocastica con donatore è stata utilizzata in tutti i casi in cui le regole sostanziali risultavano fallite e per le quali non fosse immediato conoscere il valore «vero».

Per le variabili qualitative da correggere con criteri stocastici, e per le variabili quantitative che presentavano valori anomali, azzerati in seguito all'analisi della distribuzione delle variabili, è stata adottata la procedura di imputazione con il metodo del donatore con distanza minima, realizzata per la prima volta in Istat, per la messa a punto dei dati del Censimento 1991.

L'intero file formato dai questionari di unità locali sedi di impresa o di istituzione o di semplici unità locali è stato suddiviso in un file contenente soltanto i record «errati» e un altro contenente i soli record «esatti».

La ricerca del record «esatto» da cui prelevare l'informazione mancante è stata effettuata sulla base di una funzione di distanza. Come donatore è stato scelto il record con distanza minima dal record «errato», in modo da ricostruire l'informazione mancante con l'ausilio del record che fosse il più possibile simile al record contenente l'errore.

Più precisamente, il record donatore è stato individuato sulla base di una funzione di distanze ponderate, misurate su alcune variabili covariate della variabile da imputare.

Più precisamente le variabili presenti nel questionario sono state distinte in tre gruppi: variabili di strato, variabili di matching, variabili da imputare, individuando come variabili di strato e di matching quelle statisticamente legate (covariate) alla variabile da imputare.

Le variabili di strato introdotte per calcolare la distanza tra il record errato e quelli esatti, sono le seguenti:

- tipo di questionario
  - questionario generale di impresa
  - questionario generale di istituzione
- tipo di unità locale
  - unità locale sede di impresa o istituzione
  - unità locale non sede di impresa o istituzione
- attività economica
  - classificazione per gruppi di attività economica (prime tre cifre della codifica);
- grandi classi dimensionali di addetti
  - piccole e medie imprese o istituzioni (da 1 a 49 addetti)
  - grandi imprese o istituzioni (50 addetti e più).

Altre variabili di strato sono state inserite successivamente soltanto per alcuni tipi di variabili da correggere: ad esempio per le notizie retrospettive dell'impresa relative al 1990, la scelta del donatore non poteva che cadere su un'impresa esistente nel 1990.

Le variabili di matching utilizzate per definire la funzione di distanza variano a seconda della variabile da imputare e sono state scelte tra le seguenti:

- numero di addetti;
- classe di addetti:
  - 1 addetto,
  - 2 addetti,
  - da 3 a 5 addetti,
  - da 6 a 9 addetti,
  - da 10 a 19 addetti,
  - da 20 a 49 addetti,
  - da 50 a 99 addetti,

- da 100 a 199 addetti,
- da 200 a 499 addetti,
- da 500 a 999 addetti,
- 1000 addetti e più;
- classe di unità locali;
- province di appartenenza;
- classificazione per categorie delle attività economiche;
- tipo di unità locale (amministrativa o operativa).

Le variabili da imputare, per le quali sono state definite le stesse variabili di strato e di matching, sono state raggruppate al fine di procedere ad una imputazione congiunta di più errori senza ripetere la ricerca del donatore più vicino.

Il record donatore è stato utilizzato solo dopo aver superato due ulteriori controlli:

- che la distanza ponderata non risultasse superiore alla distanza massima assunta come tollerabile;
- che il record candidato non fosse stato utilizzato più di tre volte.

I record errati per i quali non è stato possibile trovare un donatore con distanza inferiore al limite tollerato, sono stati corretti in modo non automatico.

**Prospetto 7 – Frequenza di imputazione da donatore per alcuni principali tipi di errore**

PRINCIPALI TIPI DI ERRORE	Frequenza (%)
Possesso di unità locali all'estero	0,1
Effettuazione diretta di importazioni o di esportazioni	3,6
Consorzio o associazione con altre imprese o istituzioni	2,4
Disponibilità di attrezzature informatiche	2,3
Utilizzazione di beni in leasing	2,8

## LE TAVOLE DI VERIFICA

Prima di rendere definitivi i dati per la pubblicazione, è stata predisposta una serie di tavole di verifica al fine di accertare la qualità delle informazioni prodotte.

Le tipologie di controllo possono essere ricondotte a due: controllo di coerenza interna di ciascuna tabella e verifica di coerenza tra tavole diverse. In quest'ultimo caso, sono state esplicitate le relazioni più significative tra aggregati ed indicatori che compaiono in più tavole, per verificarne appunto le condizioni di coerenza (relazioni di uguale, maggiore, minore; somma o differenza di aggregati parziali ecc.).

### 8. Il piano di diffusione dei risultati

Con il piano di diffusione dei risultati definitivi del 7° Censimento generale dell'industria e dei servizi si è inteso valorizzare, nella misura maggiore possibile, il contenuto informativo dei dati rilevati, garantendo in ogni caso il tradizionale dettaglio dell'informazione per la confrontabilità con i precedenti Censimenti.



Il piano delle pubblicazioni risulta così articolato:

## LA PROGETTAZIONE DEI CENSIMENTI

1. Basi territoriali, organizzazione, campagna di informazione, piano dei controlli;
2. Censimento della popolazione: il piano della rilevazione;
3. Censimento dell'industria e dei servizi: il piano della rilevazione;
4. I documenti.

Nel volume, suddiviso nei 4 fascicoli sopracitati, sono illustrati gli aspetti fondamentali di progettazione, tecnica di indagine e piano dei controlli dei due censimenti. È presente una parte di documentazione (circolari, leggi, ecc.) utile ai fini di una ricostruzione completa dell'impostazione dei Censimenti.

## RISULTATI PROVINCIALI E COMUNALI SULLE IMPRESE, SULLE ISTITUZIONI E SULLE UNITÀ LOCALI - DATI PROVVISORI

Il volume contiene i dati provvisori, comunali e provinciali, relativi alle imprese, alle istituzioni e alle unità locali. I dati sono presentati secondo grandi raggruppamenti di attività economica e secondo le classificazioni tipologiche dei Comuni.

## INDUSTRIA E SERVIZI - CARATTERISTICHE STRUTTURALI DELLE IMPRESE DI MEDIA E GRANDE DIMENSIONE - DATI PROVVISORI

Il volume riporta i dati desunti dai questionari settoriali di Censimento relativi alle imprese industriali con 10 addetti e più e alle imprese dei servizi con 6 addetti e più. Le tavole in esso contenute forniscono un'immagine delle principali caratteristiche strutturali rilevate e sono suddivise in tre parti: nella prima si approfondisce l'analisi sulla struttura delle imprese, nella seconda quella delle unità locali e nella terza sono presentati alcuni risultati a livello provinciale.

## IMPRESE, ISTITUZIONI E UNITÀ LOCALI

1. Fascicoli provinciali (95);
2. Fascicoli regionali (20);
3. Fascicolo nazionale.

I volumi, disponibili anche su supporto informatico (floppy disk), contengono i dati relativi alle principali caratteristiche strutturali delle imprese, delle istituzioni e delle unità locali, forniti a livello territoriale dettagliato.

## ATLANTE TEMATICO DEMOGRAFICO ED ECONOMICO

Il volume, attraverso cartogrammi ed altre rappresentazioni grafiche, fornisce una visione sintetica delle caratteristiche dei fenomeni demografici, sociali ed economici al livello delle principali suddivisioni territoriali. Il confronto fra i diversi cartogrammi consente di cogliere i legami fra i vari fenomeni considerati sul territorio.

## VOLUMI SETTORIALI

I volumi presentano un'ampia documentazione relativa alle principali caratteristiche delle unità rilevate dal Censimento, con riferimento ai settori economici più significativi.

## I CONTROLLI DI QUALITÀ

Nel volume sono riportati gli aspetti fondamentali dell'analisi svolta riguardo al controllo di qualità sui Censimenti, i risultati di tali controlli relativamente alle principali fasi di lavorazione e per tipologia di errore. In particolare, sono evidenziati i dati e le valutazioni rispetto alle fasi di registrazione e di elaborazione dei dati e le informazioni desunte dall'indagine di qualità e dalle indagini di copertura.

## ULTERIORI FORME DI DIFFUSIONE

Allo scopo di favorire un'ampia utilizzazione dei dati raccolti con il Censimento, ulteriori forme di diffusione saranno costituite dalle banche dati dell'Istat e da tavole che, anche se non destinate alla pubblicazione, sono state elaborate e sono disponibili a richiesta dei singoli utenti (vedi Appendice A). Le richieste vanno inoltrate all'Istituto Nazionale di Statistica - Dipartimento Diffusione e Banche Dati - Via Cesare Balbo, 16 - 00184 Roma.

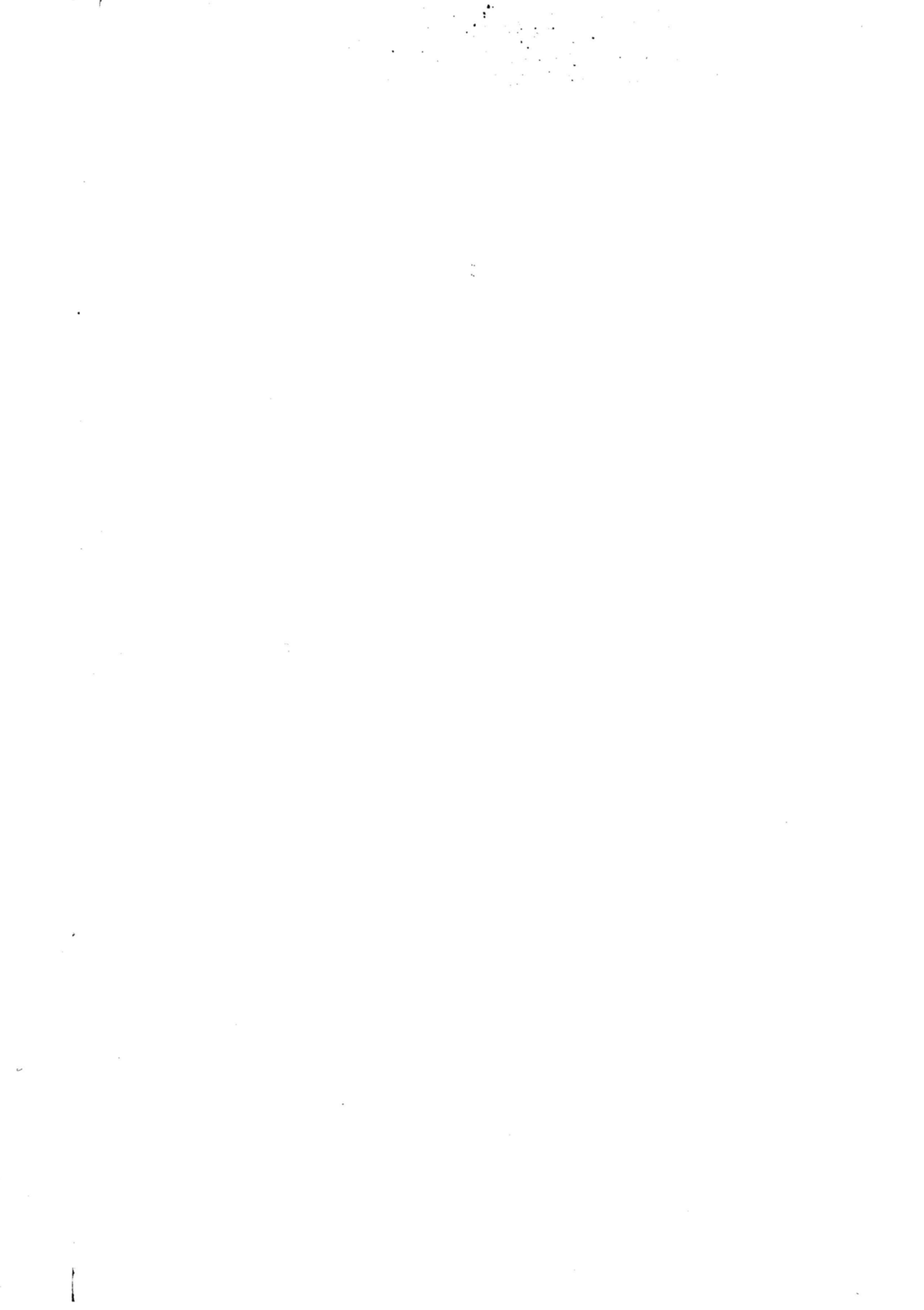

## Definizioni

### Impresa

Ai fini del Censimento, per impresa si intende «l'organizzazione di una attività economica esercitata con carattere professionale al fine della produzione di beni o per la prestazione di servizi destinabili alla vendita».

Le imprese possono essere «unilocalizzate», costituite, cioè, da una sola unità locale, (che coincide, pertanto, con la sede dell'impresa) o «plurilocalizzate», costituite da due o più unità locali, delle quali una coincidente con la sede dell'impresa e l'altra (o le altre) situata nello stesso comune e/o in comune diverso (della stessa provincia o anche di altra provincia) (3).

I dati riportati nel presente fascicolo fanno riferimento a tutte le imprese, ivi comprese quelle che svolgevano la propria attività in forma artigianale ed ambulante.

### Istituzione

Per istituzione si intende «una unità che ha una contabilità completa ed una autonomia di decisione, la cui funzione principale è quella di produrre beni e servizi non destinabili alla vendita, finanziandosi prevalentemente o mediante prelevamenti obbligatori effettuati presso tutte le altre unità istituzionali dell'economia, cioè famiglie e imprese (Istituzioni dell'Amministrazione pubblica), o mediante versamenti volontari delle famiglie e/o dei soggetti che si sono organizzati per la gestione di un interesse comune (istituzione sociale privata)». Tale definizione è il frutto delle analisi svolte dalla «Commissione di studio incaricata di formulare proposte in merito agli aspetti tecnici e metodologici del 7° Censimento generale dell'industria e dei servizi» e rappresenta il tentativo più approfondito svolto in Italia per inquadrare in maniera chiara ed univoca un concetto ed una realtà economica per molti versi indefiniti.

### Unità locale di impresa e di istituzione

Per unità locale deve intendersi «il luogo variamente denominato (stabilimento, laboratorio, negozio, officina, ristorante, albergo, bar, ufficio, agenzia, magazzino, studio professionale, abitazione, scuola, ospedale, dogana, esattoria, intendenza, ecc.) in cui si realizza la produzione di beni o nel quale si svolge o si organizza la prestazione di servizi destinabili o non destinabili alla vendita». In base a questa definizione ogni impianto o corpo d'impianti fisicamente individuato, in cui si svolge una qualsiasi attività economica costituisce, di norma, un'unità locale. Di conse-

---

(3) Cfr. Istat, «La progettazione dei Censimenti 1991 - Fascicolo 3 - Censimento dell'industria e dei servizi. Il piano di rilevazione», 1993.

guenza, tutto ciò che è materialmente situato nell'ambito di una unità locale viene considerato come parte integrante dell'unità stessa, anche se trattasi di impianto e attrezzature destinati ad uffici direttivi, tecnici o amministrativi, oppure destinati all'esercizio di attività differenti da quella principale e che si svolgono nella unità locale considerata.

Viene, in sostanza, confermata la definizione del 1981, in conformità con l'atteggiamento adottato nell'ambito della Comunità Economica Europea. Con la precisazione che trattasi di servizi «destinabili o non destinabili alla vendita», pertanto la definizione si rende valida sia per le unità locali gestite da imprese che da istituzioni. In altri termini il concetto di unità locale adottato nel 1981 è stato esteso anche a tipologie tipiche delle istituzioni quali ad esempio la dogana, l'esattoria ecc.

L'unità locale si distingue in:

- *Unità locale operativa*, costituita dall'unità ove si attua la produzione di beni, o la prestazione di servizi, destinabili o non destinabili alla vendita, variamente denominata secondo le consuetudini ed il tipo di attività economica (stabilimento, laboratorio, negozio, officina, ristorante, albergo, bar, agenzia, studio professionale, abitazione, magazzino, scuola, ospedale, dogana, intendenza, ecc.);

- *Unità locale amministrativo-gestionale* che è l'unità, purché fisicamente o funzionalmente distinta da altra unità locale operativa, costituita dalla sede d'impresa/istituzione o dagli uffici direttivi, amministrativi e tecnici ove si attuano attività inerenti all'organizzazione, alla gestione finanziaria, alla formazione del personale, alla contabilità, all'elaborazione dei dati, ecc.

A differenza del 1981, si è voluto dare una definizione più ampia alle unità locali amministrative in considerazione anche della notevole importanza che attualmente riveste il problema della gestione delle imprese/istituzioni e in generale dello sviluppo delle attività di servizio al loro interno. Il Censimento attribuisce a questo tipo di unità locale l'attività economica prevalente dell'impresa/istituzione da cui dipende.

Qualora la suddetta attività a carattere amministrativo di supporto alla gestione (organizzazione, gestione finanziaria, consulenza legale e commerciale, formazione del personale, contabilità, elaborazione dati, ecc.) e le attività di produzione (di beni o di servizi) di una impresa o di una istituzione vengano svolte in luoghi fisicamente diversi o, pur coesistendo, con modalità funzionalmente distinte (nel senso che hanno gestione completamente separata per cui, tra l'altro, il personale a esse adibito non è intercambiabile), si è in presenza di due unità locali della stessa impresa o istituzione e quella di supporto alla gestione viene detta «unità locale amministrativo-gestionale».

Un esempio di due unità locali, non fisicamente ma funzionalmente distinte può essere rappresentato da una agenzia di credito (unità locale operativa) ubicata nello stesso edificio in cui è situata la sede centrale (unità locale amministrativa gestionale) dell'impresa bancaria da cui l'agenzia dipende.

Con riferimento ad alcune attività economiche ed in analogia ai criteri di norma seguiti in occasione del Censimento economico del 1981, è reso necessario, ai fini pratici della rilevazione, adottare il concetto di unità locale operativa a *carattere comunale*. Con tale dizione si intende «l'insieme degli impianti, delle attrezzature, degli addetti, ecc., che, situati in più punti fisicamente distinti del territorio di uno stesso comune, fanno capo a una stessa impresa».

Di seguito si fornisce l'elenco delle attività per le quali viene adottato il concetto di l'unità locale operativa a carattere comunale:

- nel campo delle aziende di utilizzazione delle foreste e dei boschi (categoria 02.01.1), come unità locale è considerato l'insieme dei luoghi di abbattimento e segazione dipendenti da una stessa impresa e situati in uno stesso comune;

- nel campo dell'industria della pesca, piscicoltura e servizi connessi (divisione 05), come unità locale è considerato il complesso delle attrezzature e degli impianti dipendenti da una stessa impresa esistenti in uno stesso comune;

- nel campo delle industrie estrattive (divisioni 10, 11, 12, 13 e 14), come unità locale è considerato:

- nel caso di pozzi minerari, il complesso dei pozzi compresi in un'unica concessione mineraria e situati in uno stesso comune;

- nel caso di cave, il complesso delle cave facenti capo ad una stessa impresa e situate in uno stesso comune;

- nel campo delle costruzioni (divisione 45), come unità locale deve essere considerato il complesso dei cantieri dipendenti da una stessa impresa e situati in uno stesso comune. Qualora il cantiere installato in un comune estenda l'attività anche nel territorio di altri comuni come nel caso, ad esempio, di imprese che esplicano attività nel campo di lavori stradali, di bonifica, sistemazioni idrauliche, ecc. il complesso degli impianti e servizi è considerato con riferimento al comune dove sono installate le attrezzature principali;

- nel campo dei trasporti terrestri e trasporti mediante condotte (divisione 60), dei trasporti marittimi e per vie d'acqua (divisione 61), dei trasporti aerei (divisione 62), come unità locale è considerato il complesso dei servizi di esercizio gestiti da una stessa impresa o ente in uno stesso comune, intendendo per servizi di esercizio gli impianti, le attrezzature, ecc., funzionanti nell'ambito di uno stesso comune;

- nel campo delle comunicazioni, per quanto riguarda le telecomunicazioni (gruppo 64.2), come unità locale è considerato il complesso dei servizi di esercizio gestiti da una stessa impresa o ente in uno stesso comune, intendendo per servizi di esercizio gli impianti, le attrezzature, ecc., funzionanti nell'ambito di uno stesso comune;

- nel campo dei servizi per quanto riguarda le attività radiotelevisive (gruppo 92.2), come unità locale è considerato il complesso delle attrezzature, degli impianti, ecc., gestiti da una stessa impresa o ente e funzionanti nell'ambito dello stesso comune.

Alla luce delle definizioni e degli esempi riportati in precedenza, l'individuazione delle unità locali risulta, nella maggior parte dei casi, abbastanza agevole.

Tuttavia, alcune attività economiche particolari possono presentare difficoltà di individuazione. Nel seguito, si evidenziano le decisioni prese in merito ad alcune principali casistiche:

- nel campo dell'esercizio e noleggio di mezzi e di macchine agricole per conto terzi, con personale (categoria 01.41.1), come unità locale viene considerato il singolo deposito di macchine agricole;

- nel campo della produzione e distribuzione di energia elettrica (gruppo 40.1), come unità locale viene considerata non solo la singola centrale elettrica ma anche la singola stazione elet-

trica (di trasformazione, di smistamento, ecc.) anche se «funzionalmente» collegata a una centrale elettrica, purché stabilmente presidiata da almeno una persona;

- nel campo del commercio, per quanto riguarda il servizio di distribuzione stradale di carburanti e lubrificanti (gruppo 50.5), come unità locale viene considerato ciascun «punto vendita» per la distribuzione di carburante, anche se questo costituisce attività accessoria di altra unità locale (garage, officina, ecc.);

- nel campo della gestione delle mense (classe 55.51) e della fornitura di pasti preparati (classe 55.52), come unità locale operativa viene considerato ogni singolo luogo dove l'impresa gestisce con proprio personale impianti e attrezzature per la distribuzione di pasti (preparati in loco o altrove) in mense aziendali, scolastiche, ecc., oppure per la fornitura di pasti preparati a compagnie di trasporto o a domicilio (per banchetti e simili);

- nel caso di posteggi stradali (parte della classe 63.21), ciascun posteggio viene considerato una unità locale a sé stante. Ai fini del Censimento sono presi in considerazione solo i posteggi a pagamento gestiti dall'Automobile Club d'Italia (ACI), da altri enti o da cooperative autorizzate;

- per quanto riguarda l'attività delle poste nazionali (classe 64.11), come unità locale viene considerato il singolo ufficio postale, telegrafico o simili;

- per l'attività di vigilanza privata (categoria 74.60.1) e per l'attività di pulizie e manutenzione industriale (categoria 74.70.1), come unità locale operativa viene considerata ogni singola sede cui fanno capo, amministrativamente o funzionalmente, persone e attrezzature dell'impresa operanti presso unità locali di altre imprese o istituzioni oppure presso fabbricati di civile abitazione. Non costituiscono quindi unità locali dell'impresa che eroga tali servizi i locali (stanze, magazzini, ecc.) eventualmente messi a disposizione da coloro ai quali il servizio viene prestato e utilizzati dal personale dell'impresa come spogliatoi o ripostigli per attrezzature o simili. In particolare, detto personale dell'impresa è incluso tra gli addetti dell'unità locale cui esso fa capo funzionalmente o amministrativamente, ancorché questa si trovi in altro comune;

- per quanto riguarda i depositi/magazzini o altri luoghi simili, essi non sono stati censiti come unità locali se non presidiati da almeno una persona.

Anche l'individuazione delle unità locali di istituzione non presenta, di norma, eccessive difficoltà. Tuttavia, in base alle definizioni adottate per il Censimento, vi sono dei casi in cui non è agevole stabilire qual'è la sede centrale di istituzione dalla quale l'unità locale dipende.

Ecco alcuni esempi:

- nel campo della «sanità pubblica» ciascun complesso ospedaliero, laboratorio di analisi, consultorio e simili costituisce una unità locale della «istituzione» USL (sede di istituzione) dalla quale dipende territorialmente, purché da essa fisicamente separato;

- nel campo della «istruzione pubblica» ciascuna scuola di ogni ordine e grado, con esclusione di quelle alle dirette dipendenze di amministrazioni locali (regione, provincia o comune), costituisce unità locale della istituzione Ministero della Pubblica Istruzione. Anche il Provveditorato agli studi, la Direzione didattica e simili, se separati fisicamente dall'edificio scolastico, sono unità locali del Ministero della Pubblica Istruzione.

Altri esempi chiarificatori possono essere dedotti dalla «Guida alla individuazione delle Istituzioni pubbliche» - 1991», predisposta in occasione del Censimento.

## Addetti alle imprese

Sono costituiti dalle persone indipendenti e dipendenti occupate (a tempo pieno, a part-time o con contratto di formazione e lavoro) alla data del 21 ottobre 1991, nelle unità economiche censite anche se temporaneamente assenti per servizio, ferie, malattia, sospensione dal lavoro, cassa integrazione, ecc.

Gli addetti censiti riguardano il personale occupato presso le unità locali ubicate sul territorio nazionale.

Gli addetti alle unità locali riguardano le seguenti categorie posizionali:

- **Imprenditori, titolari, gerenti, liberi professionisti, ecc.:** titolari dell'impresa purché partecipino direttamente alla gestione e non si servano di un gestore o di un coadiutore o di altra persona diversamente denominata. Nel caso di società, sono la persona o le persone fisiche che risultano tali dagli atti amministrativi della società stessa (amministratore unico, consigliere delegato, ecc.)

- **Soci di cooperativa:** soci di cooperative di produzione e lavoro i quali, come corrispettivo dell'opera prestata, non percepiscono una remunerazione regolata dai contratti di lavoro bensì un compenso proporzionato alla prestazione, nonché una quota parte degli utili dell'impresa.

In tale categoria sono compresi, pertanto, solo i soci di cooperativa che assumono la figura di lavoratori in proprio. Qualora, invece, i soci di cooperativa assumano la figura di lavoratori dipendenti, essi sono compresi nella categoria di lavoratori dipendenti (operai specializzati, operai qualificati, operai comuni, ecc.).

- **Familiari coadiuvanti:** coloro che, essendo parenti o affini di un titolare dell'impresa, prestano lavoro nell'impresa stessa senza una remunerazione regolata da contratto di lavoro.

- **Dirigenti:** coloro che ricoprono un ruolo caratterizzato da un elevato grado di professionalità, autonomia e potere decisionale e sono preposti alla direzione di un ente od organismo pubblico o di sue ripartizioni, di un'azienda o di un settore o servizio di particolare rilevanza ed esplicano le loro funzioni al fine di promuovere, coordinare e gestire la realizzazione degli obiettivi dell'impresa o dell'ente.

- **Direttivi e quadri:** lavoratori che svolgono nel campo tecnico-amministrativo, con diverso grado di responsabilità, discrezionalità di poteri ed autonomia, funzioni direttive e/o di coordinamento nell'ambito di un servizio o di un ufficio.

- **Impiegati:** lavoratori che collaborano, a volte, con adeguata autonomia operativa o nei limiti dei principi o procedure, allo svolgimento dell'attività compresa nel campo in cui operano o che svolgono attività di mera esecuzione.

- **Categorie speciali (intermedi):** lavoratori che guidano e controllano, con apporto di adeguata competenza-pratica, gruppi di altri lavoratori operai, esercitando a volte un certo potere di iniziativa per la condotta delle lavorazioni.

- **Capi operai:** lavoratori che guidano e che controllano, con apporto di adeguata competenza tecnico-pratica, gruppi di altri lavoratori operai, esercitando a volte un certo potere di iniziativa per la condotta delle lavorazioni o che svolgono un'attività per la cui esecuzione si richiedono conoscenze di tipo specialistico ed hanno eventualmente responsabilità di guida del personale.



● **Operai specializzati, qualificati, comuni:** lavoratori che svolgono attività per la cui esecuzione si richiedono adeguate cognizioni tecnico-pratiche conseguite in Istituti professionali ovvero mediante istruzione equivalente acquisita con il necessario tirocinio e che compiono, con l'apporto di particolare competenza, operazioni su apparati o attrezzature complesse che presuppongono la conoscenza di specifica tecnologia.

● **Apprendisti:** lavoratori che, nell'ambito della normativa ufficiale, sono impiegati nell'unità locale al fine di effettuare l'addestramento necessario per conseguire una specifica qualificazione fornendo nel contempo la propria opera nell'unità locale medesima.

● **Altro personale:** tutti gli altri lavoratori non compresi nelle categorie precedenti o che attendono alla semplice sorveglianza o custodia.

Non è stato considerato tra gli addetti l'eventuale personale volontario operante presso le imprese.

### **Addetti alle istituzioni**

Sono costituiti dalle persone dipendenti occupate (a tempo pieno, a part-time o con contratto a termine) alla data del 21 ottobre 1991, nelle unità censite, anche se temporaneamente assenti per servizio, ferie, malattia, sospensione dal lavoro, ecc.

I dipendenti censiti riguardano il personale occupato presso le unità locali ubicate sul territorio nazionale e in particolare le seguenti categorie:

- Dirigenti e assimilati
- Direttivi e assimilati
- Funzionari e assimilati
- Collaboratori e assimilati
- Assistenti e assimilati
- Operatori e assimilati
- Coadiutori e assimilati
- Addetti ai servizi ausiliari e assimilati

Le qualifiche professionali incluse nelle predette categorie si differenziano in funzione delle amministrazioni pubbliche di appartenenza (es. dirigente, magistrato, ricercatore, professore universitario, ecc.).

Non è stato considerato tra gli addetti l'eventuale personale volontario operante presso le imprese.

Le categorie posizionali sono state anche qui definite in modo tale da poter essere estese alle figure professionali tipiche delle varie istituzioni, attraverso la tabella di ragguaglio riportata in Appendice C.

## Avvertenze alle tavole

### 1. AVVERTENZE DI CARATTERE GENERALE

#### Segni convenzionali

Nelle tavole del Fascicolo sono adoperati i seguenti segni convenzionali:

- Linea (-): a) quando il fenomeno non esiste;  
b) quando il fenomeno esiste e viene rilevato, ma i casi non si sono verificati.
- Due puntini (..): per i numeri che non raggiungono la metà della cifra relativa all'ordine minimo considerato.
- Asterisco (\*): Cifra coperta da segreto statistico, in ottemperanza alle disposizioni previste dalla legge in vigore sulla tutela del segreto statistico (art. 9 del D.L. n. 322 del 6 settembre 1989, pubblicato nella *Gazzetta Ufficiale* n. 222 del 22 settembre 1989), e limitatamente alle tavole che contengono informazioni non presenti in pubblici registri e al fine di impedire ogni riferimento individuale.

#### Epoca di riferimento dei dati

I dati riportati nelle tavole fanno riferimento alla data del 21 ottobre 1991 con la sola eccezione di quelli del Capitolo 1, nel quale sono riportate anche informazioni provenienti dai precedenti Censimenti.

#### Composizione percentuale

Le composizioni percentuali sono arrotondate automaticamente alla prima cifra decimale. Il totale dei valori percentuali così calcolati può risultare non uguale a 100.

#### Classificazione delle imprese, delle istituzioni e delle unità locali per attività economica

La classificazione delle imprese e delle istituzioni per attività economica è stata attuata sulla base dell'attività esercitata dall'impresa o dall'istituzione stessa, così come è risultato dalla dichiarazione riportata nel questionario di Censimento.

Le imprese o le istituzioni che esercitano più attività sono classificate nella sezione, sottosezione, divisione e gruppo corrispondente all'attività prevalente dichiarata dall'unità censita nel questionario di Censimento.

La classificazione delle unità locali operative per attività economica è effettuata, parimenti, in base al criterio dell'attività unica o prevalente svolta nelle unità locali stesse, indipendentemente dall'attività economica principale delle imprese o istituzioni di appartenenza.

Si ha pertanto, necessariamente, coincidenza delle due attività — di impresa o di istituzione e di unità locale — solo nel caso di imprese/istituzioni aventi una sola unità locale (unilocalizzate).

Le unità locali amministrativo-gestionali, invece, sono classificate in base all'attività economica, unica o prevalente, esercitata dall'impresa o istituzione di appartenenza.

- *Le sedi centrali delle unità sanitarie locali sono ubicate presso le unità operative che erogano le prestazioni sanitarie (ospedali, ambulatori, etc.); pertanto le sedi sono classificate non in base all'attività amministrativa svolta (con categoria economica 75121), bensì in base all'attività principale esercitata nelle unità operative in cui risiedono.*
- *Le sedi centrali di alcune istituzioni polifunzionali possono essere localizzate presso unità operative (ad es. asili, scuole) che non necessariamente svolgono l'attività prevalente dell'istituzione stessa (ad es. case di cura, pensionati ecc.).*

### **Classificazione delle imprese, delle istituzioni e delle unità locali per circoscrizione territoriale**

Per quanto riguarda l'ubicazione delle imprese, delle istituzioni e delle unità locali sul territorio, occorre precisare che, mentre le imprese o le istituzioni sono sempre classificate nella provincia e nel comune in cui è ubicata la sede centrale, la classificazione territoriale delle unità locali e degli addetti varia a seconda che le stesse siano considerate in rapporto all'impresa/istituzione da cui dipendono o indipendentemente da essa.

Pertanto nelle tavole in cui si riportano i dati relativi alle imprese o alle istituzioni, nella provincia sede dell'impresa o dell'istituzione risultano classificate tutte le unità locali (con i relativi addetti) dipendenti dall'impresa/istituzione stessa, anche se territorialmente le stesse sono ubicate in province diverse. Nelle tavole, invece, in cui si riportano i dati concernenti le unità locali, ciascuna unità locale (con i relativi addetti) è stata classificata nella provincia in cui è effettivamente situata.

### **Artigianato**

Ai fini del Censimento sono considerate artigiane le imprese che hanno dichiarato di essere iscritte all'albo anche se l'attività prevalentemente svolta, prima fra tutte la vendita, non è prevista dalla legge quadro sull'artigianato.

La soluzione scelta e condivisa dagli esperti del settore è stata quella di adottare un criterio di tipo giuridico, ossia di considerare artigiano colui che si dichiara iscritto all'albo e di censirlo con l'attività che egli dichiara nel questionario anche se non prettamente artigianale, fermo restando che quest'ultima risulti almeno tra le attività secondarie esplicate.

## **2. AVVERTENZE AL CAPITOLO 1**

Ai fini di una corretta interpretazione del confronto tra i dati dei censimenti 1971, 1981 e 1991 è necessario sottolineare che il numero delle imprese e dei relativi addetti del Censimento 1981 è sottostimato perché, per le attività esclusive o principali non soggette all'obbligo di iscrizione nel Registro Ditte presso le Camere di Commercio, furono rilevate solamente notizie relative alle unità

locali. Ciò ha riguardato, in particolare: gli studi legali, medici, notarili, tecnici, ecc.; le imprese a struttura pubblica, come Enel, Azienda di Stato per i Servizi Telefonici, Amministrazione Autonoma Monopoli dello Stato, Ente Ferrovie dello Stato, Amministrazione delle Poste e Telecomunicazione, varie Gestioni Commissariali Governative, ecc.

Tutte le tavole del capitolo 1 sono state elaborate secondo la classificazione delle attività economiche del 1991 che risulta molto più analitica rispetto a quelle adottate nei precedenti censimenti.

Si ricorda, inoltre, che la classificazione delle unità rilevate viene effettuata sulla base dell'attività prevalente esercitata, la quale può essere variata tra un censimento e l'altro a seguito delle eventuali modifiche strutturali operate dalle singole imprese.

### 3. AVVERTENZE RELATIVE A SPECIFICHE TAVOLE

#### **Tavole 1.1, 1.2, 1.6 e 1.7**

Presentano un duplice confronto tra i Censimenti del 1971, 1981 e 1991: in funzione dei rispettivi campi di osservazione e rispetto al campo di osservazione del Censimento 1971. Ciò consente una doppia chiave di lettura. Il primo tipo di confronto mette in risalto le variazioni dovute essenzialmente all'ampliamento del campo di osservazione della rilevazione censuaria nel corso degli anni; il secondo fa emergere i cambiamenti nella struttura economica del Paese negli ultimi venti anni, a parità di campo di osservazione.

#### **Tavole 1.4 e 1.9**

La situazione territoriale adottata per i confronti è quella risultante alla data censuaria del 1991. A livello provinciale non sono intervenute, negli ultimi venti anni, significative variazioni territoriali tali da alterare la validità del confronto spaziale dei dati. Unica eccezione è costituita dalla provincia di Oristano per la quale, relativamente al Censimento 1971 e in accordo con quanto effettuato già in occasione del Censimento 1981, si è provveduto ad una completa redistribuzione dei comuni interessati tra la nuova provincia e quelle limitrofe.

L'analisi effettuata nelle tavole, ripartisce le unità censite tra quelle ubicate nel «comune capoluogo» e quelle in «Altri comuni». Le modificazioni territoriali avvenute in 20 anni all'interno di ciascuna provincia hanno riguardato variazioni comunali (cessione/acquisizione di territorio tra comuni limitrofi, creazioni di nuovi comuni per scissione, ecc.), che non hanno comportato modifiche nei confini provinciali e che hanno marginalmente interessato i comuni capoluogo. Pertanto, il confronto tra comune capoluogo e restanti comuni non è inficiato dai cambiamenti territoriali, mentre un corretto confronto a livello comunale necessita di specifiche elaborazioni che ricostruiscano il corretto campo di osservazione (ad esempio, tenendo conto della struttura e delle variazioni delle sezioni di Censimento interessate).

#### **Tavola 1.5**

- I dati presenti sono stati rielaborati secondo la classificazione delle attività economiche del 1991, in base alla tabella di ragguglio n. 1 dell'Appendice C. A tale proposito, è il caso di sottolineare che, in considerazione delle notevoli differenze anche di tipo concettuale esistenti tra gli schemi classificatori, non sempre si riscontra una corrispondenza univoca tra i codici del 1991 e quelli del 1981, anche se si opera con il livello massimo di analisi.

Nella rielaborazione dei dati del 1981 in chiave 1991 si è dovuto pertanto procedere, limitatamente ad alcuni casi, a delle forzature nell'attribuzione dei codici di attività. L'assenza dei dati del 1981 in corrispondenza di alcune attività non è pertanto necessariamente da imputarsi a mancanza del fenomeno ma anche a problemi di confrontabilità di codifiche alle due dati censimentali.

- Alcuni codici 1991 comprendono attività che sono state censite soltanto in parte nel 1981 (ad esempio, sicurezza nazionale e ordine pubblico, professionisti ed insegnanti indipendenti, libere professioni artistiche e letterarie).

### **Tavole 2.2, 2.3, 3.1 e 3.2 - Forma giuridica**

Nella voce «impresa individuale» sono compresi i lavoratori autonomi (muratore, idraulico, libero professionista, ecc.).

Nella voce «altra forma di impresa» sono comprese le associazioni tra professionisti, i consorzi, le aziende autonome e altri enti censiti quali imprese (Amministrazione PP. TT., Ente Ferrovie dello Stato, Enel, varie Concessioni Commissariali Governative, ecc.).

### **Tavole 2.4, 2.5, 3.12, 3.13, 3.24, 3.25, 3.28 e 3.36 - Forma istituzionale**

Nella voce «altra forma di istituzione» sono compresi i consorzi pubblici (es. consorzi di comuni, consorzi di bonifica, ecc.).

### **Tavole 2.2, 2.3, 2.4, 2.5, 3.5 e 3.16 - Diffusione territoriale**

L'impresa o l'istituzione è unilocalizzata se gestisce una sola unità locale ossia se svolge la propria attività in un solo luogo. È plurilocalizzata se gestisce due o più unità locali ossia se svolge la propria attività in più luoghi.

L'impresa o l'istituzione è considerata: a diffusione comunale se è unilocalizzata oppure se gestisce due o più unità locali ubicate tutte nello stesso comune sede dell'impresa o dell'istituzione; a diffusione provinciale se gestisce unità locali in più comuni appartenenti tutti alla medesima Provincia sede dell'impresa o dell'istituzione; a diffusione regionale se gestisce unità locali in comuni facenti parte di più Province comprese nella stessa Regione sede dell'impresa o dell'istituzione; a diffusione nazionale se gestisce unità locali in comuni appartenenti a Province di Regioni diverse.

### **Tavole 2.2, 2.3, 2.4, 2.5, 3.7 e 3.18 - Consorzio o associazione con altre strutture**

Per consorzio o associazione temporanea con altre strutture (imprese o istituzioni) si intende il consorzio tra imprese per i servizi in comune, il consorzio fra comuni per la gestione dei servizi, l'associazione temporanea fra imprese dello stesso settore o di settori diversi per meglio proporsi sul mercato, ecc.

### **Tavole 2.2, 2.3, 2.4, 2.5, 3.7 e 3.18 - Attrezzature informatiche**

Per attrezzatura informatica si intende qualunque attrezzatura principale o ausiliaria che consenta l'ingresso, l'uscita e l'elaborazione dei dati (ad esempio, lettori ottici a barre, lettori codici magnetici, personal computers, telescriventi ecc.). Non sono comprese, invece, quelle attrezzature, come i registratori di cassa e simili, che non prevedono una successiva elaborazione delle informazioni raccolte. Nelle tavole sono comprese le imprese o le istituzioni che, per svolgere la loro attività, si sono avvalse di almeno una attrezzatura informatica sia essa in proprietà, in affitto o in leasing.

### **Tavole 3.10 e 3.11 - Commercio ambulante**

Ai fini del Censimento per commercio ambulante si intende il commercio che viene esercitato, con posteggio sia fisso sia mobile, su aree pubbliche, purché il titolare eserciti tale commercio come attività esclusiva o principale.

Per posteggio fisso si intende un luogo che è sempre a disposizione del titolare dell'esercizio per l'intera giornata o per giorni prefissati, mentre il posteggio mobile è in forma itinerante.

Non sono stati censiti, nell'ambito del commercio ambulante, gli esercizi il cui titolare: esercita tale attività occasionalmente o in determinati periodi dell'anno; gestisce contemporaneamente un negozio o un'azienda artigiana; vende direttamente la produzione propria in forma ambulante.

È da tener presente, inoltre, che non sono stati considerati venditori ambulanti ma titolari di vere e proprie imprese commerciali e come tali censiti, coloro che vendono in chioschi o simili, fissati stabilmente al suolo al di fuori di aree attrezzate.

Inoltre, le imprese che svolgono l'attività di commercio ambulante sono state considerate come imprese individuali unilocalizzate a diffusione comunale e, infine, unità di tipo «operativo». In virtù di tali caratteristiche sono state regolarmente conteggiate nelle tavole che trattano tali variabili.

### **Tavole 3.19, 3.24 e 3.26 - Unità locali senza addetti**

Le unità locali senza addetti comprendono, di norma, quelle temporaneamente inattive alla data del Censimento e quelle unità i cui addetti svolgono prevalentemente la propria attività in altre unità locali della stessa impresa o istituzione (locali adibiti ad attività stagionali, locali in corso di ristrutturazione alla data di Censimento, secondo studio professionale di uno stesso titolare, ecc.).

### **Tavole 3.22 e 3.30 - Superficie coperta**

Per superficie coperta si intende la superficie dell'unità locale delimitata orizzontalmente e verticalmente in modo permanente. Nel caso in cui la superficie coperta dell'unità locale si sviluppa su piani diversi è stata considerata la somma della superficie coperta di ciascun piano.

### Tavole 3.23 e 3.31 - Mezzi di trasporto

Nelle tavole sono indicati i mezzi di trasporto in dotazione all'unità locale ed impiegati in funzione dell'attività esercitata dall'unità locale stessa. Ovviamente, una stessa unità locale può essere interessata a più tipi di mezzi di trasporto.

### Tavola 3.33 e 3.36 - Addetti

Per lavoro part-time si intende il lavoro svolto, regolarmente e volontariamente, durante una giornata o una settimana lavorativa con orario sensibilmente ridotto rispetto a quello considerato «normale». Gli elementi caratterizzanti contenuti in tale definizione sono rappresentati, oltre che dall'orario ridotto, dalla regolarità e dalla volontarietà. Ai fini del Censimento, è previsto il lavoro part-time solo per l'occupazione dipendente.

Per contratto di formazione e lavoro si intende quello espressamente definito dalla Legge 863 del 19.12.84.

Per personale volontario si intende il personale che presta attività a tempo pieno o parziale presso l'unità locale volontariamente e senza corrispettivo. Tale personale non rientra nel conteggio degli addetti dell'unità locale.

## 4. AVVERTENZE PER L'INTERPRETAZIONE DEI DATI

● Il numero degli «addetti» alle unità locali, rilevati con il Censimento dell'industria e dei servizi, non è comparabile con l'ammontare della «popolazione attiva» quale risulta sia dal Censimento della popolazione e sia dalle indagini sulle forze di lavoro, per le seguenti cause:

– per la *diversa unità di rilevazione* costituita dalla «unità locale» nel Censimento dell'industria e servizi, e dalla «famiglia» nel Censimento della popolazione e nelle indagini sulle forze di lavoro. Mentre con il Censimento della popolazione e con le indagini sulle forze di lavoro possono essere rilevate tutte le persone che esplicano un'attività lavorativa anche senza fare capo ad un'unità locale (lavoranti a domicilio, muratori, idraulici, elettricisti, ecc.), le stesse possono risultare escluse dal Censimento dell'industria e dei servizi a causa delle difficoltà connesse con la loro individuazione da parte del rilevatore;

– per la *diversa distribuzione territoriale*, in quanto gli «addetti» rilevati nel Censimento dell'industria e dei servizi risultano localizzati nel comune ove ha sede l'unità locale mentre per gli «attivi» del Censimento della popolazione e per le «forze di lavoro», la localizzazione è il comune di residenza;

– per la *classificazione secondo l'attività economica*, poiché, pur utilizzando la stessa classificazione, la comparabilità fra le predette fonti è resa difficile per la diversità del soggetto che rende la dichiarazione (in un caso, il titolare dell'unità locale, nell'altro il capo famiglia o l'individuo).

● Al fine di facilitare l'interpretazione dei dati contenuti nelle tavole del Capitolo 3, nel prospetto 8 è riportata l'elencazione delle denominazioni delle attività economiche per sezione, sottosezione, divisione e gruppo.

## Prospetto 8 – Guida alla classificazione delle attività economiche

### **A AGRICOLTURA, CACCIA E SILVICOLTURA**

- 01 AGRICOLTURA, CACCIA E RELATIVI SERVIZI
- 01.1 Coltivazioni agricole; orticoltura, floricoltura
- 01.2 Allevamento di animali
- 01.4 Attività dei servizi connessi all'agricoltura e alla zootecnia, esclusi i servizi veterinari
- 01.5 Caccia e cattura di animali per allevamento e ripopolamento di selvaggina, compresi i servizi connessi
- 02 SILVICOLTURA E UTILIZZAZIONE DI AREE FORESTALI E SERVIZI CONNESSI
- 02.0 Silvicoltura e utilizzazione di aree forestali e servizi connessi

### **B PESCA, PISCICOLTURA E SERVIZI CONNESSI**

- 05 PESCA, PISCICOLTURA E SERVIZI CONNESSI
- 05.0 Pesca, piscicoltura e servizi connessi

### **C ESTRAZIONE DI MINERALI**

#### **CA ESTRAZIONE DI MINERALI ENERGETICI**

- 10 ESTRAZIONE DI CARBON FOSSILE E LIGNITE; ESTRAZIONE DI TORBA
- 10.1 Estrazione ed agglomerazione di carbon fossile
- 10.2 Estrazione ed agglomerazione di lignite
- 10.3 Estrazione ed agglomerazione di torba
- 11 ESTRAZIONE DI PETROLIO GREGGIO E DI GAS NATURALE; SERVIZI CONNESSI ALL'ESTRAZIONE DI PETROLIO E DI GAS NATURALE, ESCLUSA LA PROSPEZIONE
- 11.1 Estrazione di petrolio greggio e di gas naturale
- 11.2 Attività dei servizi connessi all'estrazione di petrolio e di gas, esclusa la prospezione
- 12 ESTRAZIONE DI MINERALI DI URANIO E DI TORIO
- 12.0 Estrazione di minerali di uranio e di torio

#### **CB ESTRAZIONE DI MINERALI NON ENERGETICI**

- 13 ESTRAZIONE DI MINERALI METALLIFERI
- 13.1 Estrazione di minerali di ferro
- 13.2 Estrazione di minerali metallici non ferrosi, ad eccezione dei minerali di uranio e di torio
- 14 ALTRE INDUSTRIE ESTRATTIVE
- 14.1 Estrazione di pietra
- 14.2 Estrazione di ghiaia, sabbia e argilla
- 14.3 Estrazione di minerali per le industrie chimiche e la fabbricazione di concimi
- 14.4 Produzione di sale
- 14.5 Estrazione di altri minerali e prodotti di cava n.c.a.

### **D ATTIVITÀ MANIFATTURIERE**

#### **DA INDUSTRIE ALIMENTARI, DELLE BEVANDE E DEL TABACCO**

- 15 INDUSTRIE ALIMENTARI E DELLE BEVANDE
- 15.1 Produzione, lavorazione e conservazione di carne e di prodotti a base di carne
- 15.2 Lavorazione e conservazione di pesce e di prodotti a base di pesce

- 15.3 Lavorazione e conservazione di frutta e ortaggi
- 15.4 Fabbricazione di oli e grassi vegetali e animali
- 15.5 Industria lattiero-casearia
- 15.6 Lavorazione delle granaglie e di prodotti amidacei
- 15.7 Fabbricazione di prodotti per l'alimentazione degli animali
- 15.8 Fabbricazione di altri prodotti alimentari
- 15.9 Industria delle bevande
- 16 INDUSTRIA DEL TABACCO
- 16.0 Industria del tabacco

#### **DB INDUSTRIE TESSILI E DELL'ABBIGLIAMENTO**

- 17 INDUSTRIE TESSILI
- 17.1 Preparazione e filatura di fibre tessili
- 17.2 Tessitura di materie tessili
- 17.3 Finissaggio dei tessuti
- 17.4 Confezionamento di articoli in tessuto, esclusi gli articoli di vestiario
- 17.5 Altre industrie tessili
- 17.6 Fabbricazione di maglierie
- 17.7 Fabbricazione di articoli in maglieria
- 18 CONFEZIONE DI ARTICOLI DI VESTIARIO; PREPARAZIONE E TINTURA DI PELLICCE
- 18.1 Confezione di vestiario in pelle
- 18.2 Confezione di altri articoli di vestiario ed accessori
- 18.3 Preparazione e tintura di pellicce; confezione di articoli in pelliccia

#### **DC INDUSTRIE CONCIARIE, FABBRICAZIONE DI PRODOTTI IN CUOIO, PELLE E SIMILARI**

- 19 PREPARAZIONE E CONCIA DEL CUOIO; FABBRICAZIONE DI ARTICOLI DA VIAGGIO, BORSE, ARTICOLI DA CORREGGIAIO, SELLERIA E CALZATURE
- 19.1 Preparazione e concia del cuoio
- 19.2 Fabbricazione di articoli da viaggio, borse, articoli da correggiaio e selleria
- 19.3 Fabbricazione di calzature

#### **DD INDUSTRIA DEL LEGNO E DEI PRODOTTI IN LEGNO**

- 20 INDUSTRIA DEL LEGNO E DEI PRODOTTI IN LEGNO E SUGHERO, ESCLUSI I MOBILI; FABBRICAZIONE DI ARTICOLI DI PAGLIA E MATERIALI DA INTRECCIO
- 20.1 Taglio, piallatura e trattamento del legno
- 20.2 Fabbricazione di fogli da impiallacciatura; fabbricazione di compensato, pannelli stratificati (ad anima listellata), pannelli di fibre, di particelle ed altri pannelli
- 20.3 Fabbricazione di elementi di carpenteria in legno e falegnameria per l'edilizia
- 20.4 Fabbricazione di imballaggi in legno
- 20.5 Fabbricazione di altri prodotti in legno; fabbricazione di articoli in sughero, paglia e materiali da intreccio

#### **DE FABBRICAZIONE DELLA PASTA-CARTA, DELLA CARTA E DEI PRODOTTI DI CARTA; STAMPA ED EDITORIA**

- 21 FABBRICAZIONE DELLA PASTA-CARTA, DELLA CARTA E DEI PRODOTTI DI CARTA
- 21.1 Fabbricazione della pasta-carta, della carta e del cartone
- 21.2 Fabbricazione di articoli di carta e di cartone



- 22 EDITORIA, STAMPA E RIPRODUZIONE DI SUPPORTI REGISTRATI
- 22.1 Editoria
- 22.2 Stampa e attività dei servizi connessi alla stampa
- 22.3 Riproduzione di supporti registrati
- DF FABBRICAZIONE DI COKE, RAFFINERIE DI PETROLIO, TRATTAMENTO DEI COMBUSTIBILI NUCLEARI**
- 23 FABBRICAZIONE DI COKE, RAFFINERIE DI PETROLIO, TRATTAMENTO DEI COMBUSTIBILI NUCLEARI
- 23.1 Fabbricazione di prodotti di cokeria
- 23.2 Fabbricazione di prodotti petroliferi raffinati
- 23.3 Trattamento dei combustibili nucleari
- DG FABBRICAZIONE DI PRODOTTI CHIMICI E DI FIBRE SINTETICHE E ARTIFICIALI**
- 24 FABBRICAZIONE DI PRODOTTI CHIMICI E DI FIBRE SINTETICHE E ARTIFICIALI
- 24.1 Fabbricazione di prodotti chimici di base
- 24.2 Fabbricazione di pesticidi e di altri prodotti chimici per l'agricoltura
- 24.3 Fabbricazione di pitture, vernici e smalti, inchiostri da stampa e mastici
- 24.4 Fabbricazione di prodotti farmaceutici e di prodotti chimici e botanici per usi medicinali
- 24.5 Fabbricazione di saponi e detergenti, di prodotti per la pulizia e la lucidatura, di profumi e prodotti per toletta
- 24.6 Fabbricazione di altri prodotti chimici
- 24.7 Fabbricazione di fibre sintetiche e artificiali
- DH FABBRICAZIONE DI ARTICOLI IN GOMMA E MATERIE PLASTICHE**
- 25 FABBRICAZIONE DI ARTICOLI IN GOMMA E MATERIE PLASTICHE
- 25.1 Fabbricazione di articoli in gomma
- 25.2 Fabbricazione di articoli in materie plastiche
- DI FABBRICAZIONE DI PRODOTTI DELLA LAVORAZIONE DI MINERALI NON METALLIFERI**
- 26 FABBRICAZIONE DI PRODOTTI DELLA LAVORAZIONE DI MINERALI NON METALLIFERI
- 26.1 Fabbricazione di vetro e di prodotti in vetro
- 26.2 Fabbricazione di prodotti ceramici non refrattari, non destinati all'edilizia; fabbricazione di prodotti ceramici refrattari
- 26.3 Fabbricazione di piastrelle e lastre in ceramica per pavimenti e rivestimenti
- 26.4 Fabbricazione di mattoni, tegole ed altri prodotti per l'edilizia in terracotta
- 26.5 Produzione di cemento, calce, gesso
- 26.6 Fabbricazione di prodotti in calcestruzzo, cemento o gesso
- 26.7 Taglio, modellatura e finitura della pietra
- 26.8 Fabbricazione di altri prodotti in minerali non metalliferi
- DJ PRODUZIONE DI METALLO E FABBRICAZIONE DI PRODOTTI IN METALLO**
- 27 PRODUZIONE DI METALLI E LORO LEGHE
- 27.1 Produzione di ferro, di acciaio e di ferroleghie (CECA)
- 27.2 Fabbricazione di tubi
- 27.3 Altre attività di prima trasformazione del ferro e dell'acciaio e produzione di ferroleghie non CECA
- 27.4 Produzione di metalli di base preziosi e non ferrosi
- 27.5 Fusione di metalli
- 28 FABBRICAZIONE E LAVORAZIONE DEI PRODOTTI IN METALLO, ESCLUSE MACCHINE E IMPIANTI
- 28.1 Fabbricazione di elementi da costruzione in metallo
- 28.2 Fabbricazione di cisterne, serbatoi e contenitori in metallo; fabbricazione di radiatori e caldaie per il riscaldamento centrale
- 28.3 Fabbricazione di generatori di vapore, escluse le caldaie per riscaldamento centrale ad acqua calda
- 28.4 Fucinatura, imbutitura, stampaggio e profilatura dei metalli; metallurgia delle polveri
- 28.5 Trattamento e rivestimento dei metalli, lavorazioni di meccanica generale per conto terzi
- 28.6 Fabbricazione di articoli di coltelleria, utensili e oggetti diversi in metallo
- 28.7 Fabbricazione di altri prodotti metallici
- DK FABBRICAZIONE DI MACCHINE ED APPARECCHI MECCANICI, COMPRESI L'INSTALLAZIONE, IL MONTAGGIO, LA RIPARAZIONE E LA MANUTENZIONE**
- 29 FABBRICAZIONE DI MACCHINE ED APPARECCHI MECCANICI, COMPRESI L'INSTALLAZIONE, IL MONTAGGIO, LA RIPARAZIONE E LA MANUTENZIONE
- 29.1 Fabbricazione di macchine e apparecchi per la produzione e l'utilizzazione dell'energia meccanica, esclusi i motori per aeromobili, veicoli e motocicli
- 29.2 Fabbricazione di altre macchine di impiego generale
- 29.3 Fabbricazione di macchine per l'agricoltura e la silvicoltura
- 29.4 Fabbricazione di macchine utensili (compresi parti e accessori, installazione, manutenzione e riparazione)
- 29.5 Fabbricazione di altre macchine per impieghi speciali
- 29.6 Fabbricazione di armi, sistemi d'arma e munizioni
- 29.7 Fabbricazione di apparecchi per uso domestico n.c.a.
- DL FABBRICAZIONE DI MACCHINE ELETTRICHE E DI APPARECCHIATURE ELETTRICHE ED OTTICHE**
- 30 FABBRICAZIONE DI MACCHINE PER UFFICIO, DI ELABORATORI E SISTEMI INFORMATICI
- 30.0 Fabbricazione di macchine per ufficio, di elaboratori e sistemi informatici
- 31 FABBRICAZIONE DI MACCHINE ED APPARECCHI ELETTRICI N.C.A.
- 31.1 Fabbricazione di motori, generatori e trasformatori elettrici
- 31.2 Fabbricazione di apparecchiature per la distribuzione e il controllo dell'elettricità
- 31.3 Fabbricazione di fili e cavi isolati
- 31.4 Fabbricazione di accumulatori, pile e batterie di pile
- 31.5 Fabbricazione di apparecchi di illuminazione e di lampade elettriche
- 31.6 Fabbricazione di altri apparecchi elettrici n.c.a.
- 32 FABBRICAZIONE DI APPARECCHI RADIOTELEVISIVI E DI APPARECCHIATURE PER LE COMUNICAZIONI
- 32.1 Fabbricazione di tubi e valvole elettronici e di altri componenti elettronici
- 32.2 Fabbricazione di apparecchi trasmettenti per la radio diffusione e la televisione e di apparecchi per la telefonia e telegrafia su filo
- 32.3 Fabbricazione di apparecchi riceventi per la radiodiffusione e la televisione, di apparecchi per la registrazione e la riproduzione del suono o dell'immagine e di prodotti connessi

- 33 FABBRICAZIONE DI APPARECCHI MEDICALI, DI APPARECCHI DI PRECISIONE, DI STRUMENTI OTTICI E DI OROLOGI
- 33.1 Fabbricazione di apparecchi medicali e chirurgici e di apparecchi ortopedici
- 33.2 Fabbricazione di strumenti e apparecchi di misurazione, controllo, prova, navigazione e simili, escluse le apparecchiature di controllo dei processi industriali
- 33.3 Fabbricazione di apparecchiature per il controllo dei processi industriali
- 33.4 Fabbricazione di strumenti ottici e di attrezzature fotografiche
- 33.5 Fabbricazione di orologi
- DM FABBRICAZIONE DI MEZZI DI TRASPORTO**
- 34 FABBRICAZIONE DI AUTOVEICOLI, RIMORCHI E SEMIRIMORCHI
- 34.1 Fabbricazione di autoveicoli
- 34.2 Fabbricazione di carrozzerie per autoveicoli; fabbricazione di rimorchi e semirimorchi
- 34.3 Fabbricazione di parti ed accessori per autoveicoli e per loro motori
- 35 FABBRICAZIONE DI ALTRI MEZZI DI TRASPORTO
- 35.1 Industria cantieristica: costruzioni navali e riparazioni di navi e imbarcazioni
- 35.2 Costruzione di locomotive, anche da manovra e di materiale rotabile ferro-tranviario
- 35.3 Costruzione di aeromobili e di veicoli spaziali
- 35.4 Fabbricazione di motocicli e biciclette
- 35.5 Fabbricazione di altri mezzi di trasporto n.c.a.
- DN ALTRE INDUSTRIE MANIFATTURIERE**
- 36 FABBRICAZIONE DI MOBILI; ALTRE INDUSTRIE MANIFATTURIERE
- 36.1 Fabbricazione di mobili
- 36.2 Gioielleria e oreficeria
- 36.3 Fabbricazione di strumenti musicali
- 36.4 Fabbricazione di articoli sportivi
- 36.5 Fabbricazione di giochi e giocattoli
- 36.6 Altre industrie manifatturiere n.c.a.
- 37 RECUPERO E PREPARAZIONE PER IL RICICLAGGIO
- 37.1 Recupero e preparazione per il riciclaggio di cascami e rottami metallici
- 37.2 Recupero e preparazione per il riciclaggio di cascami e rottami non metallici
- E PRODUZIONE E DISTRIBUZIONE DI ENERGIA ELETTRICA, GAS E ACQUA**
- 40 PRODUZIONE DI ENERGIA ELETTRICA, DI GAS, DI VAPORE E ACQUA CALDA
- 40.1 Produzione e distribuzione di energia elettrica
- 40.2 Produzione di gas; distribuzione di combustibili gassosi mediante condotta
- 40.3 Produzione e distribuzione di vapore ed acqua calda
- 41 RACCOLTA, DEPURAZIONE E DISTRIBUZIONE D'ACQUA
- 41.0 Raccolta, depurazione e distribuzione d'acqua
- F COSTRUZIONI**
- 45 COSTRUZIONI
- 45.1 Preparazione del cantiere edile
- 45.2 Costruzione completa o parziale di edifici; genio civile
- 45.3 Installazione dei servizi in un fabbricato
- 45.4 Lavori di completamento degli edifici
- 45.5 Noleggio di macchine e attrezzature per la costruzione o la demolizione, con manovratore
- G COMMERCIO ALL'INGROSSO E AL DETTAGLIO; RIPARAZIONE DI AUTOVEICOLI, MOTOCICLI E DI BENI PERSONALI E PER LA CASA**
- 50 COMMERCIO, MANUTENZIONE E RIPARAZIONE DI AUTOVEICOLI E MOTOCICLI; VENDITA AL DETTAGLIO DI CARBURANTE PER AUTOTRAZIONE
- 50.1 Commercio di autoveicoli
- 50.2 Manutenzione e riparazione di autoveicoli
- 50.3 Commercio di parti e accessori di autoveicoli
- 50.4 Commercio, manutenzione e riparazione di motocicli, accessori e pezzi di ricambio
- 50.5 Vendita al dettaglio di carburanti per autotrazione
- 51 COMMERCIO ALL'INGROSSO E INTERMEDIARI DEL COMMERCIO, AUTOVEICOLI E MOTOCICLI ESCLUSI
- 51.1 Intermediari del commercio
- 51.2 Commercio all'ingrosso di materie prime agricole e di animali vivi
- 51.3 Commercio all'ingrosso di prodotti alimentari, bevande e tabacco
- 51.4 Commercio all'ingrosso di altri beni di consumo finale
- 51.5 Commercio all'ingrosso di prodotti intermedi non agricoli, di rottami e cascami
- 51.6 Commercio all'ingrosso di macchinari e attrezzature
- 51.7 Commercio all'ingrosso di altri prodotti
- 52 COMMERCIO AL DETTAGLIO, ESCLUSO QUELLO DI AUTOVEICOLI E DI MOTOCICLI; RIPARAZIONE DI BENI PERSONALI E PER LA CASA
- 52.1 Commercio al dettaglio in esercizi non specializzati
- 52.2 Commercio al dettaglio di prodotti alimentari, bevande e tabacco in esercizi specializzati
- 52.3 Commercio al dettaglio di prodotti farmaceutici, medicali, di cosmetici e di articoli di profumeria
- 52.4 Commercio al dettaglio di altri prodotti (esclusi quelli di seconda mano) in esercizi specializzati
- 52.5 Commercio al dettaglio di articoli di seconda mano
- 52.6 Commercio al dettaglio al di fuori dei negozi
- 52.7 Riparazione di beni di consumo personali e per la casa
- H ALBERGHI E RISTORANTI**
- 55 ALBERGHI E RISTORANTI
- 55.1 Alberghi
- 55.2 Campeggi ed altri alloggi per brevi soggiorni
- 55.3 Ristoranti
- 55.4 Bar
- 55.5 Mense e fornitura di pasti preparati
- I TRASPORTI, MAGAZZINAGGIO E COMUNICAZIONI**
- 60 TRASPORTI TERRESTRI; TRASPORTI MEDIANTE CONDOTTE
- 60.1 Trasporti ferroviari
- 60.2 Altri trasporti terrestri
- 60.3 Trasporti mediante condotte
- 61 TRASPORTI MARITTIMI E PER VIE D'ACQUA
- 61.1 Trasporti marittimi e costieri
- 61.2 Trasporti per vie d'acqua interne (compresi i trasporti lagunari)

62	<b>TRASPORTI AEREI</b>	74	<b>ALTRE ATTIVITÀ PROFESSIONALI ED IMPRENDITORIALI</b>
62.1	Trasporti aerei di linea	74.1	Attività legali, contabilità, tenuta di libri contabili; consulenza in materia fiscale; studi di mercato e sondaggi di opinione; consulenza commerciale e di gestione; holding
62.2	Trasporti aerei non di linea	74.2	Attività in materia di architettura, di ingegneria ed altre attività tecniche
62.3	Trasporti spaziali	74.3	Collaudi e analisi tecniche
63	<b>ATTIVITÀ DI SUPPORTO ED AUSILIARIE DEI TRASPORTI; ATTIVITÀ DELLE AGENZIE DI VIAGGIO</b>	74.4	Pubblicità
63.1	Movimentazione merci e magazzinaggio	74.5	Servizi di ricerca, selezione e fornitura di personale
63.2	Altre attività connesse ai trasporti	74.6	Servizi di investigazione e vigilanza
63.3	Attività delle agenzie di viaggio e degli operatori turistici; attività di assistenza turistica n.c.a.	74.7	Servizi di pulizia e disinfestazione
63.4	Attività delle altre agenzie di trasporto	74.8	Altre attività di tipo professionale ed imprenditoriale n.c.a.
64	<b>POSTE E TELECOMUNICAZIONI</b>	<b>L PUBBLICA AMMINISTRAZIONE E DIFESA; ASSICURAZIONE SOCIALE OBBLIGATORIA</b>	
64.1	Attività postali e di corriere	75	<b>PUBBLICA AMMINISTRAZIONE E DIFESA; ASSICURAZIONE SOCIALE OBBLIGATORIA</b>
64.2	Telecomunicazioni	75.1	Amministrazione pubblica; politica economica e sociale
<b>J INTERMEDIAZIONE MONETARIA E FINANZIARIA</b>		75.2	Servizi della pubblica amministrazione forniti alla intera collettività
65	<b>INTERMEDIAZIONE MONETARIA E FINANZIARIA (ESCLUSE LE ASSICURAZIONI E I FONDI PENSIONE)</b>	75.3	Assicurazione sociale obbligatoria
65.1	Intermediazione monetaria	<b>M ISTRUZIONE</b>	
65.2	Altre intermediazioni finanziarie	80	<b>ISTRUZIONE</b>
66	<b>ASSICURAZIONI E FONDI PENSIONE, ESCLUSE LE ASSICURAZIONI SOCIALI OBBLIGATORIE</b>	80.1	Istruzione primaria
66.0	Assicurazioni e fondi pensione, escluse le assicurazioni sociali obbligatorie	80.2	Istruzione secondaria
67	<b>ATTIVITÀ AUSILIARIE DELLA INTERMEDIAZIONE FINANZIARIA</b>	80.3	Istruzione universitaria
67.1	Attività ausiliarie della intermediazione finanziaria, escluse le assicurazioni e i fondi pensione	80.4	Istruzione per gli adulti ed altri servizi di istruzione
67.2	Attività ausiliarie delle assicurazioni e dei fondi pensione	<b>N SANITÀ E ALTRI SERVIZI SOCIALI</b>	
<b>K ATTIVITÀ IMMOBILIARI, NOLEGGIO, INFORMATICA, RICERCA, ALTRE ATTIVITÀ PROFESSIONALI ED IMPRENDITORIALI</b>		85	<b>SANITÀ E ALTRI SERVIZI SOCIALI</b>
70	<b>ATTIVITÀ IMMOBILIARI</b>	85.1	Attività dei servizi sanitari
70.1	Attività immobiliari su beni propri	85.2	Servizi veterinari
70.2	Locazione di beni immobili propri e sublocazione	85.3	Assistenza sociale
70.3	Attività immobiliare per conto terzi	<b>O ALTRI SERVIZI PUBBLICI, SOCIALI E PERSONALI</b>	
71	<b>NOLEGGIO DI MACCHINARI E ATTREZZATURE SENZA OPERATORE E DI BENI PER USO PERSONALE E DOMESTICO</b>	90	<b>SMALTIMENTO DEI RIFIUTI SOLIDI, DELLE ACQUE DI SCARICO E SIMILI</b>
71.1	Noleggio di autovetture	90.0	Smaltimento dei rifiuti solidi, delle acque di scarico e simili
71.2	Noleggio di altri mezzi di trasporto	91	<b>ATTIVITÀ DI ORGANIZZAZIONI ASSOCIATIVE N.C.A.</b>
71.3	Noleggio di altri macchinari ed attrezzature	91.1	Attività di organizzazioni economiche, di titolari di impresa, professionali
71.4	Noleggio di beni per uso personale e domestico n.c.a.	91.2	Attività dei sindacati di lavoratori dipendenti
72	<b>INFORMATICA E ATTIVITÀ CONNESSE</b>	91.3	Attività di altre organizzazioni associative
72.1	Consulenza per installazione di elaboratori elettronici	92	<b>ATTIVITÀ RICREATIVE, CULTURALI E SPORTIVE</b>
72.2	Fornitura di software e consulenza in materia di informatica	92.1	Produzioni e distribuzioni cinematografiche e di video
72.3	Elaborazione elettronica dei dati	92.2	Attività radiotelevisive
72.4	Attività delle banche di dati	92.3	Altre attività dello spettacolo
72.5	Manutenzione e riparazione di macchine per ufficio e di elaboratori elettronici	92.4	Attività delle agenzie di stampa
72.6	Altre attività connesse all'informatica	92.5	Attività di biblioteche, archivi, musei ed altre attività culturali
73	<b>RICERCA E SVILUPPO</b>	92.6	Attività sportive
73.1	Ricerca e sviluppo sperimentale nel campo delle scienze naturali e dell'ingegneria	92.7	Altre attività ricreative
73.2	Ricerca e sviluppo sperimentale nel campo delle scienze sociali e umanistiche	93	<b>ALTRE ATTIVITÀ DEI SERVIZI</b>
		93.0	Altre attività dei servizi

**Tabelle sinottiche  
relative ai caratteri  
considerati nelle tavole**



# TAVOLE RELATIVE ALLE IMPRESE

		PUBBLICATE (*)																DISPONIBILI																									
		1.1	1.2	1.3	1.4	1.5	2.1	2.2	2.3	3.1	3.2	3.3	3.4	3.5	3.6	3.7	3.8	3.9	3.10	3.11	4.1	4.2	1	2	3	4	5	6	7	33	34	35											
COPERTURA	IMPRESE ARTIGIANE																																										
	IMPRESE E ISTITUZIONI																																										
	IMPRESE COMMERCIO AMBULANTE																																										
IMPRESE PER CLASSE DI ADDETTI																																											
ADDETTI	CLASSE																																										
	NUMERO																																										
	CATEGORIA POSIZIONALE																																										
ATTIVITÀ ECONOMICA	PRINCIPALE	SETTORE																																									
		DIVISIONE (°)																																									
		GRUPPO																																									
	SECONDARIA																																										
LOCALIZZAZIONE	SINGOLO COMUNE																																										
	CAPOLUOGO E ALTRI COMUNI																																										
	SEZIONE DI CENSIMENTO																																										
FORMA GIURIDICA																																											
DIFFUSIONE	TERRITORIALE																																										
	ESTERA																																										
UNITÀ LOCALI DIPENDENTI																																											
IMPORTAZIONE ED ESPORTAZIONE																																											
TIPO DI PRODUZIONE																																											
ATTREZZATURE INFORMATICHE																																											
LEASING																																											
IMPRESE CONSORZIATE O ASSOCIATE																																											
POPOLAZIONE RESIDENTE																																											
MEZZI DI TRASPORTO																																											
SERIE STORICHE	CONFRONTI CENSIMENTI 71, 81, 91																																										
	CONFRONTI CENSIMENTI 81, 91																																										

(\*) Nella tav. 1.4 sono riportate le variazioni, tramite numeri indici, delle variabili evidenziate

(°) Classe e categoria di attività

(°) Variabile presente soltanto nelle tavole relative alle unità locali



= Imprese



= Esercizi di commercio ambulante



= Imprese artigiane



= Imprese ed istituzioni in complesso

# TAVOLE RELATIVE ALLE ISTITUZIONI

		PUBBLICATE											DISPONIBILI						
		2.1	2.4	2.5	3.12	3.13	3.14	3.15	3.16	3.17	3.18	4.1	4.2	8	9	10	33	34	36
ISTITUZIONI PER CLASSE DI ADDETTI																			
IMPRESE E ISTITUZIONI																			
ADDETTI	CLASSE																		
	NUMERO																		
	CATEGORIA POSIZIONALE																		
ATTIVITÀ ECONOMICA	PRINCIPALE	SETTORE																	
		DIVISIONE (*)																	
		GRUPPO																	
	SECONDARIA (**)																		
LOCALIZZAZIONE	SINGOLO COMUNE																		
	CAPOLUOGO E ALTRI COMUNI																		
	SEZIONE DI CENSIMENTO																		
FORMA ISTITUZIONALE																			
DIFFUSIONE TERRITORIALE																			
UNITÀ LOCALI DIPENDENTI																			
ATTREZZATURE INFORMATICHE																			
LEASING																			
ISTITUZIONI CONSORZIATE O ASSOCIATE																			
POPOLAZIONE RESIDENTE																			
ISTITUZIONI PUBBLICHE O PRIVATE																			

(\*) Variabile presente soltanto nelle tavole relative alle unità locali

(\*\*) Variabile presente soltanto nelle tavole relative alle imprese



= Istituzioni



= Imprese ed istituzioni in complesso

# TAVOLE RELATIVE ALLE UNITÀ LOCALI

		PUBBLICATE (*)																																				
		1.5	1.6	1.7	1.8	1.9	2.1	2.2	2.3	2.4	2.5	2.6	2.7	3.19	3.20	3.21	3.22	3.23	3.24	3.25	3.26	3.27	3.28	3.29	3.30	3.31	3.32	3.33	3.34	3.35	3.36	4.1	4.2	4.3	4.4			
ADDETTI	CLASSE																																					
	NUMERO																																					
UNITÀ LOCALI PER CLASSE DI ADDETTI																																						
ATTIVITÀ ECONOMICA	PRINCIPALE	SETTORE																																				
		DIVISIONE																																				
		GRUPPO																																				
	SECONDARIA (*)																																					
SUPERFICIE	COPERTA (classe)																																					
	NON COPERTA (classe) (*)																																					
	DI VENDITA (classe) (*)																																					
	TOTALE (*)																																					
LOCALIZZAZIONE	SINGOLO COMUNE																																					
	CAPOLUOGO E ALTRI COMUNI																																					
	SEZIONE DI CENSIMENTO (*)																																					
AMPIEZZA DEMOGRAFICA DEI COMUNI																																						
OPERATIVE O AMMINISTRATIVO/GESTIONALI																																						
UNITÀ LOCALI ARTIGIANE																																						
SERIE STORICHE	CONFRONTI CENSIMENTI 71, 81, 91																																					
	CONFRONTI CENSIMENTI 81, 91																																					
ISTITUZIONI PUBBLICHE O PRIVATE																																						
POPOLAZIONE RESIDENTE																																						
CENTRI DECISIONALI	UNITÀ LOCALI CON SEDE (*) FUORI PROVINCIA																																					
	UNITÀ LOCALI PER PROVINCIA DELLA SEDE (*)																																					
	UNITÀ LOCALI PER DIFFUSIONE TERRITORIALE DELLA SEDE (*)																																					
MEZZI DI TRASPORTO																																						
FORMA GIURIDICA O ISTITUZIONALE																																						
OCCUPAZIONE	ADDETTI DIPENDENTI E INDIPENDENTI																																					
	SINGOLE CATEGORIE POSIZIONALI																																					
	PART-TIME																																					
	CONTRATTO DI FORMAZIONE-LAVORO																																					
	PERSONALE VOLONTARIO																																					
	SESSO																																					

(\*) Nella tav. 1.9 sono riportate le variazioni, tramite numeri indici, delle variabili evidenziate

(\*) Variabile presente nelle tavole disponibili relative alle unità locali o nelle tavole relative alle imprese e istituzioni

- = Solo unità locali delle imprese
- = Solo unità locali delle istituzioni
- = Unità locali delle imprese e delle istituzioni in complesso



segue **TAVOLE RELATIVE ALLE UNITÀ LOCALI**

		DISPONIBILI																														
		11	12	13	14	15	16	17	18	19	20	21	22	23	24	25	26	27	28	29	30	31	32	33	34	35	36	37	38	39	40	41
ADDETTI	CLASSE	[Color-coded data]																														
	NUMERO	[Color-coded data]																														
UNITÀ LOCALI PER CLASSE DI ADDETTI		[Color-coded data]																														
ATTIVITÀ ECONOMICA	PRINCIPALE	[Color-coded data]																														
	SETTORE	[Color-coded data]																														
	DIVISIONE	[Color-coded data]																														
	GRUPPO	[Color-coded data]																														
SECONDARIA (*)		[Color-coded data]																														
SUPERFICIE	COPERTA (classe)	[Color-coded data]																														
	NON COPERTA (classe)	[Color-coded data]																														
	DI VENDITA (classe)	[Color-coded data]																														
	TOTALE	[Color-coded data]																														
LOCALIZZAZIONE	SINGOLO COMUNE	[Color-coded data]																														
	CAPOLUOGO E ALTRI COMUNI	[Color-coded data]																														
	SEZIONE DI CENSIMENTO	[Color-coded data]																														
AMPIEZZA DEMOGRAFICA DEI COMUNI (*)		[Color-coded data]																														
OPERATIVE O AMMINISTRATIVO/GESTIONALI		[Color-coded data]																														
UNITÀ LOCALI ARTIGIANE		[Color-coded data]																														
SERIE STORICHE	CONFRONTI CENSIMENTI 71, 81, 91 (*)	[Color-coded data]																														
	CONFRONTI CENSIMENTI 81, 91 (*)	[Color-coded data]																														
ISTITUZIONI PUBBLICHE O PRIVATE		[Color-coded data]																														
POPOLAZIONE RESIDENTE (*)		[Color-coded data]																														
CENTRI DECISIONALI	UNITÀ LOCALI CON SEDE FUORI PROVINCIA	[Color-coded data]																														
	UNITÀ LOCALI PER PROVINCIA DELLA SEDE	[Color-coded data]																														
	UNITÀ LOCALI PER DIFFUSIONE TERRITORIALE DELLA SEDE	[Color-coded data]																														
MEZZI DI TRASPORTO		[Color-coded data]																														
FORMA GIURIDICA O ISTITUZIONALE		[Color-coded data]																														
OCCUPAZIONE	ADDETTI DIPENDENTI E INDIPENDENTI	[Color-coded data]																														
	SINGOLE CATEGORIE POSIZIONALI (*)	[Color-coded data]																														
	PART-TIME	[Color-coded data]																														
	CONTRATTO DI FORMAZIONE-LAVORO	[Color-coded data]																														
	PERSONALE VOLONTARIO	[Color-coded data]																														
	SESSO	[Color-coded data]																														

(\*) Classe di attività economica del commercio fisso al minuto

(\*) Variabile presente nelle tavole pubblicate relative alle unità locali o nelle tavole relative alle imprese e istituzioni

- = Solo unità locali delle imprese
- = Solo unità locali delle istituzioni
- = Unità locali artigiane
- = Unità locali delle imprese e delle istituzioni in complesso

Grafici

Provincia di Chieti

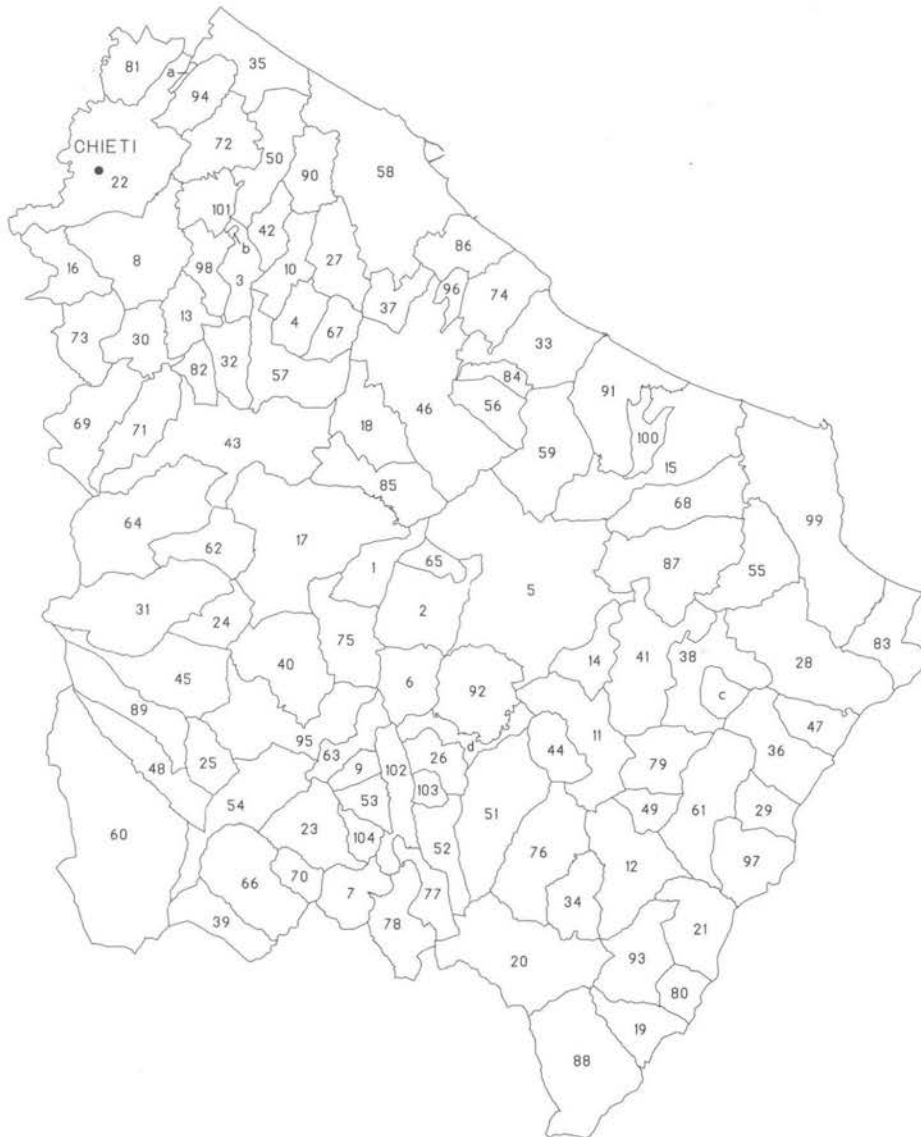

Codice Amministrativo ed Elenco Comuni della Provincia 069

001	ALTINO	018	CASTEL FRENTANO	035	FRANGAVILLA AL MARE	052	MONTEFERRANTE	069	PRETORO	086	SAN VITO CHIETINO	103	PIETRAFERRAZZANA
002	ARCHI	019	CASTELGUIDONE	036	FRESAGRAN DINARIA	053	MONTELAPIANO	070	QUADRI	087	SCERNI	104	FALLO
003	ARI	020	CASTIGLIONE MESSER MARINO	037	FRISA	054	MONTENERODOMO	071	RAPINO	088	SCHIAVI DI ABRUZZO		
004	ARIELLI	021	CELENZA SUL TRIGNO	038	FURCI	055	MONTEODORISIO	072	RIPA TEATINA	089	TARANTA PELIGNA		
005	ATESSA	022	CHIETI	039	GAMBERALE	056	MOZZAGROGNA	073	ROCCAMONTEPIANO	090	TOLLO		
006	BOMBA	023	CIVITALUPARELLA	040	GESSOPALENA	057	ORSOGNA	074	ROCCA SAN GIOVANNI	091	TORINO DI SANGRO		
007	BORRELLO	024	CIVITELLA MESSER RAIMONDO	041	GISSI	058	ORTONA	075	ROCCASCALEGNA	092	TORNARECCIO		
008	BUCCHIANICO	025	COLLEDIMACINE	042	GIULIANO TEATINO	059	PAGLIETA	076	ROCCASPINALVETI	093	TORREBRUNA		
009	MONTEBELLO SUL SANGRO	026	COLLEDIMEZZO	043	GUARDIAGRELE	060	PALENA	077	ROIO DEL SANGRO	094	TORREVECCHIA TEATINA		
010	CANDSA SANNITA	027	CRECCHIO	044	GUILMI	061	PALMOLI	078	ROSELLO	095	TORRICELLA PELIGNA		
011	CARPINETO SINELLO	028	CUPELLO	045	LAMA DEI PELIGNI	062	PALOMBARO	079	SAN BUONO	096	TREGLIO		
012	CARUNCHIO	029	DOGLIOLA	046	LANCIANO	063	PENNADOMO	080	SAN GIOVANNI LIPIONI	097	TUFILLO		
013	CASACANDITELLA	030	FARA FILIORUM PETRI	047	LENTELLA	064	PENNAPIEDIMONTE	081	SAN GIOVANNI TEATINO	098	VACRI		
014	CASALANGUIDA	031	FARA SAN MARTINO	048	LETTOPALENA	065	PERANO	082	SAN MARTINO SULLA MARRUCINA	099	VASTO		
015	CASALBORDINO	032	FILETTO	049	LISCIA	066	PIZZOFERRATO	083	SAN SALVO	100	VILLALFONSINA		
016	CASALINCONTRADA	033	FOSSACESIA	050	MIGLIANICO	067	POGGIOFIORITO	084	SANTA MARIA IMBARO	101	VILLAMAGNA		
017	CASOLI	034	FRANE	051	MONTAZZOLI	068	POLLUTRI	085	SANTEUSANIO DEL SANGRO	102	VILLA SANTA MARIA		
Isole Amministrative		Comune di Appartenenza		Isole Amministrative		Comune di Appartenenza							
a	FORTECHIARO DA CAPO	SAN GIOVANNI TEATINO	c	PANTANO	SAN BUONO								
b	COLLE DEI PRETI	VILLAMAGNA	d	LENTISCIE	ATESSA								

Grafico 1 - Addetti alle unità locali ogni 100 abitanti (a) per Comune

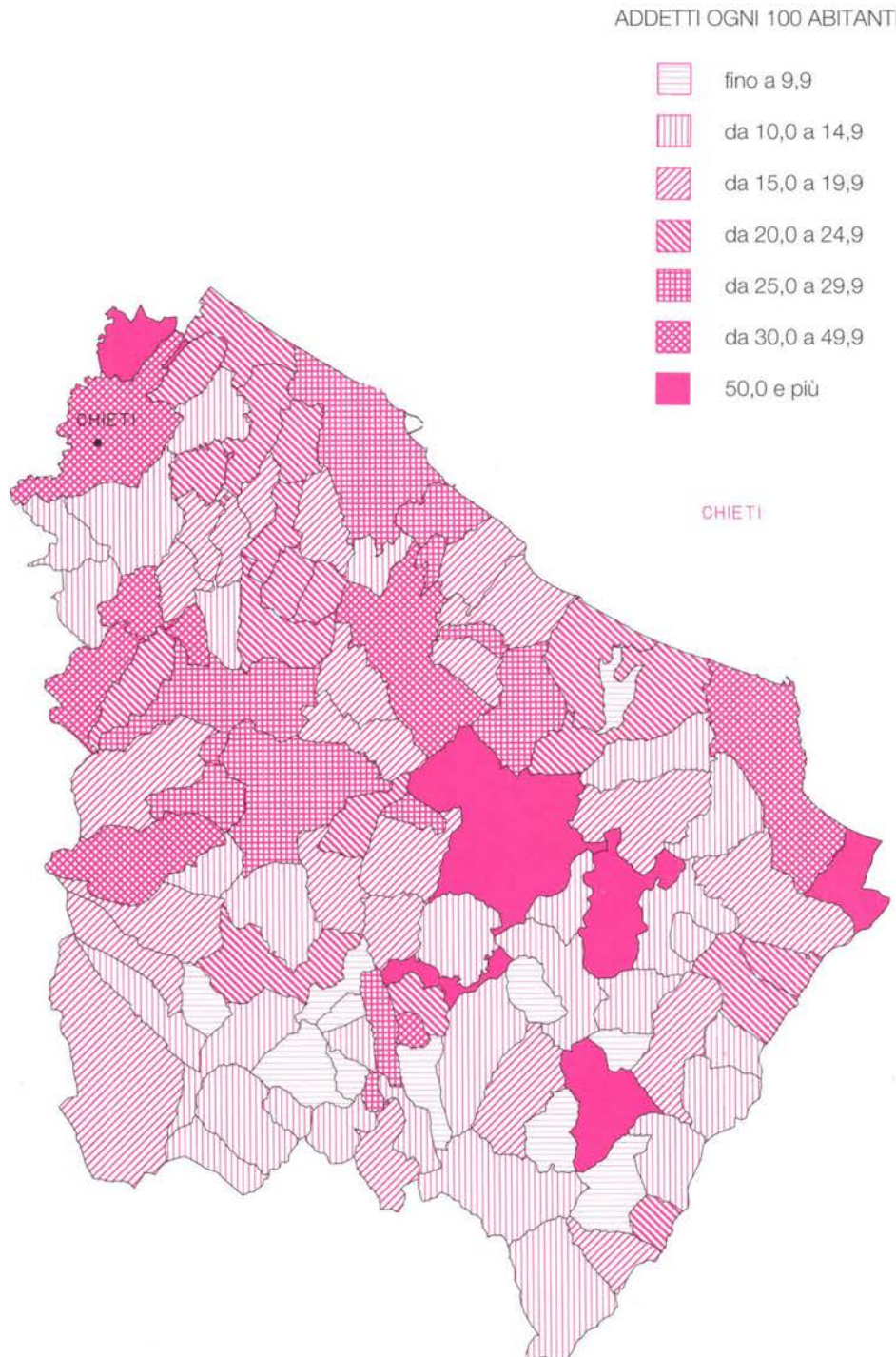

(a) Cfr: Istat "13° Censimento generale della popolazione - 20 ottobre 1991 - Popolazione legale", 1993

**Grafico 2 - Imprese, unità locali e addetti dal 1971 al 1991 (a)**

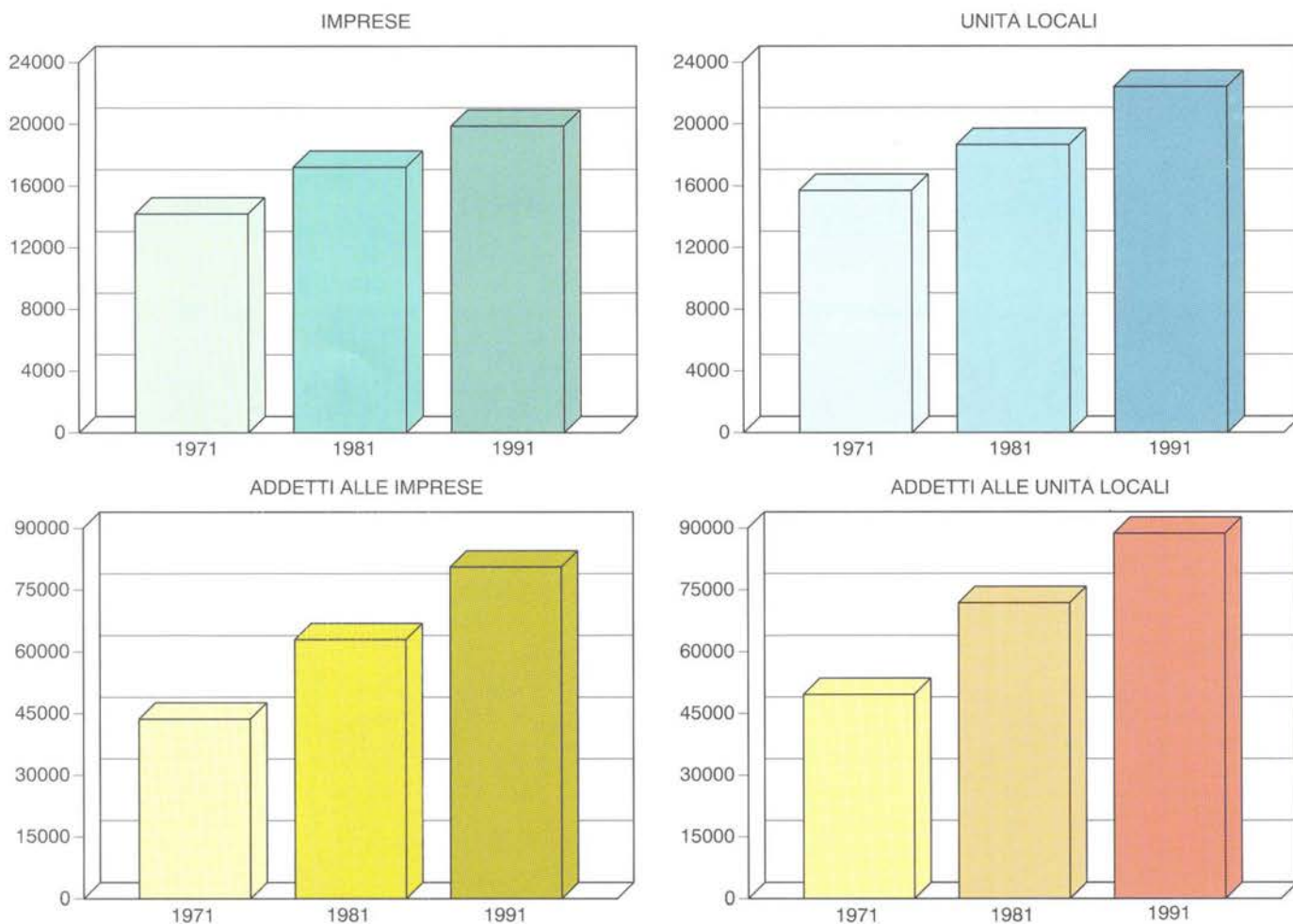

**Grafico 3 - Addetti alle unità locali dal 1971 al 1991 nei principali settori dell'industria e dei servizi (a)**

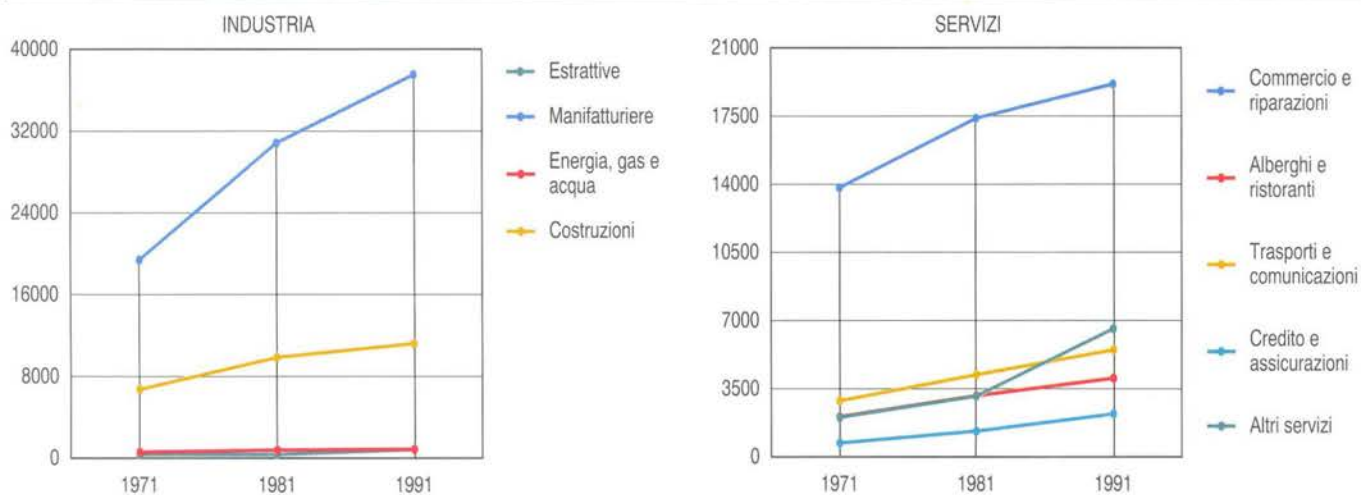

(a) A parità di campo di osservazione del Censimento 1971.

Grafico 4 - Unità locali e addetti dal 1971 al 1991 per settore di attività economica (a) (composizione percentuale)

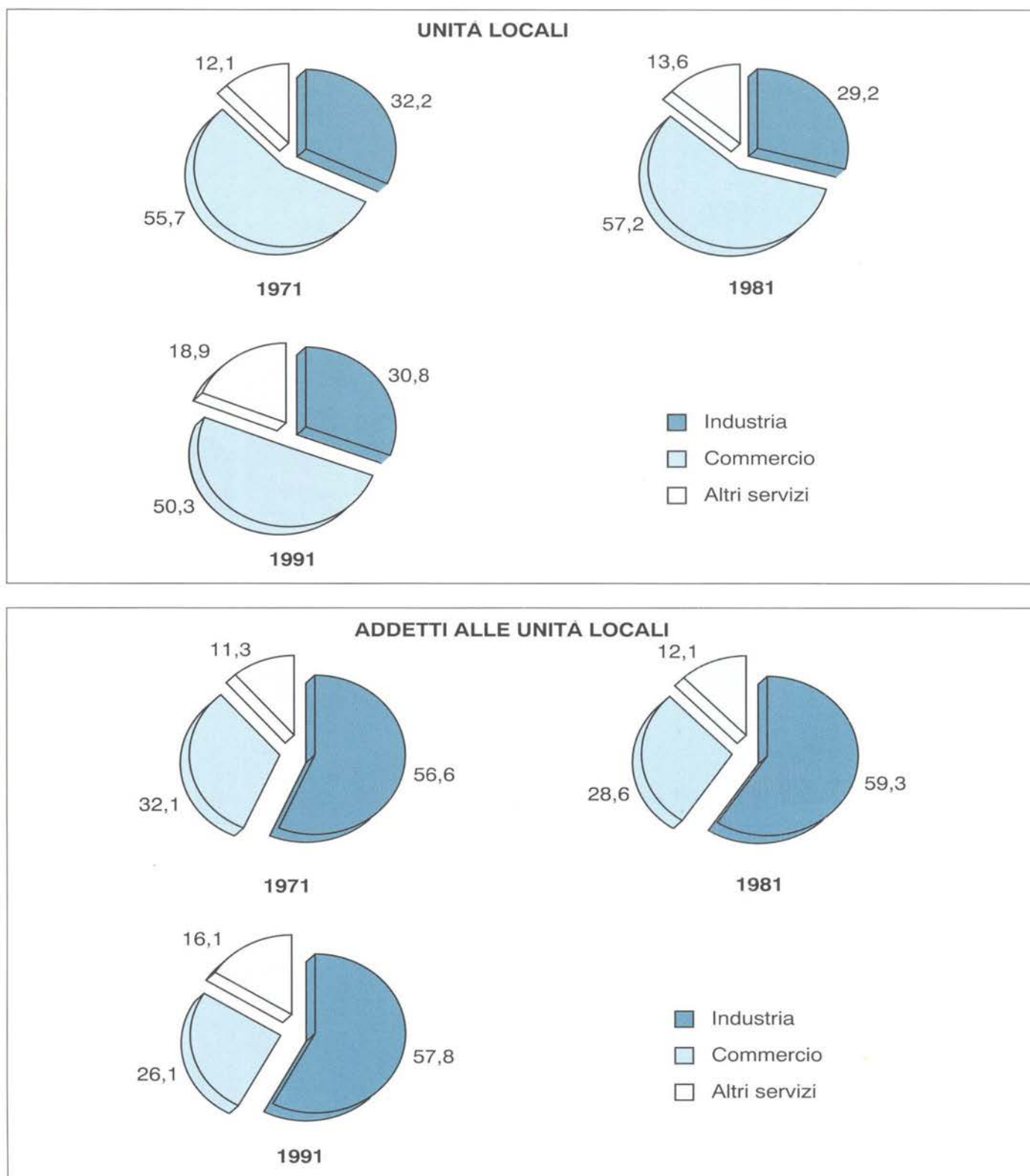

(a) A parità di campo di osservazione del Censimento 1971.

**Grafico 5 - Imprese per forma giuridica**

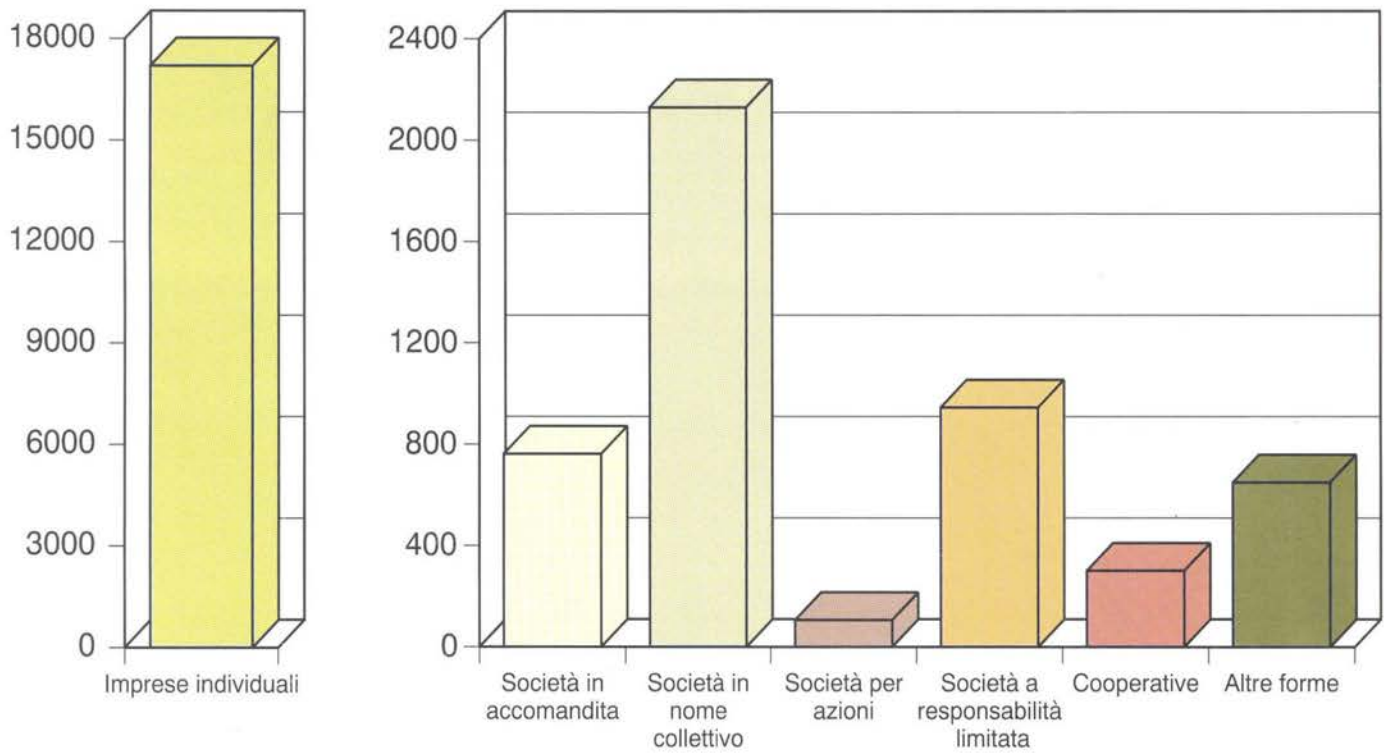

**Grafico 6 - Addetti alle unità locali ogni 100 abitanti**

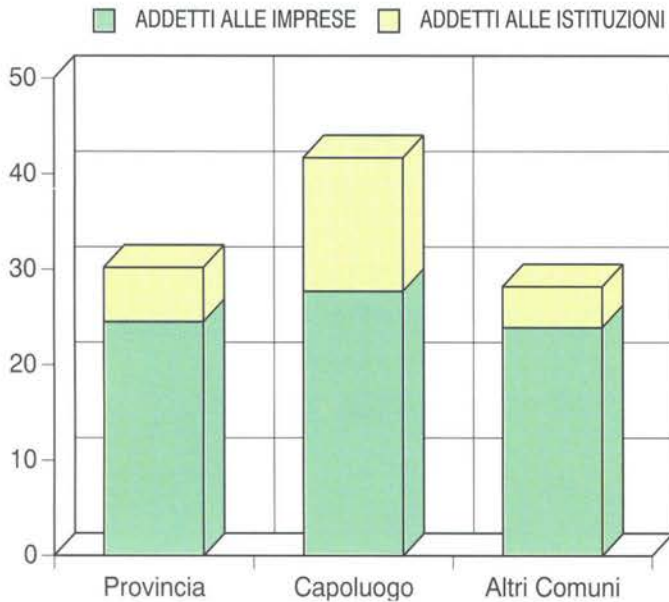

**Grafico 7 - Addetti alle unità locali per sesso e settore di attività economica**

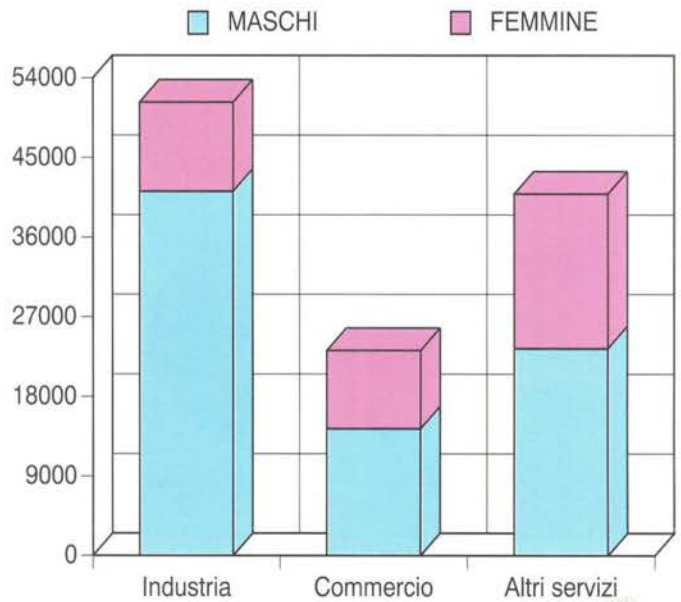

**Grafico 8 - Variazione percentuale delle unità locali del 1991 rispetto al 1981 per settore di attività economica (a)**

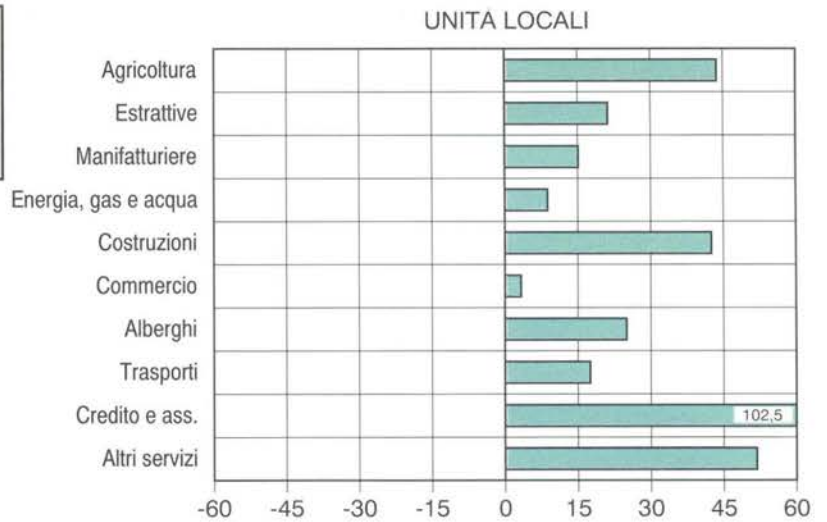

**Grafico 9 - Variazione percentuale degli addetti alle unità locali del 1991 rispetto al 1981 per settore di attività economica (a)**

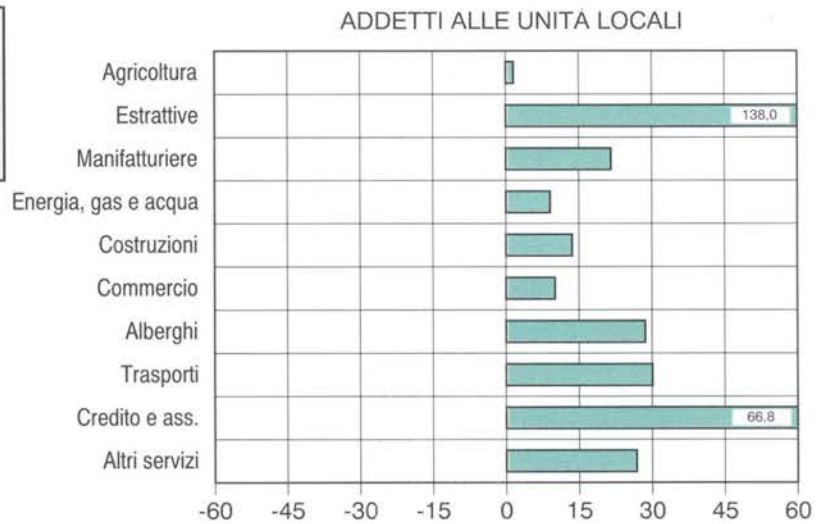

**Grafico 10 - Numero medio di addetti per unità locale di impresa per settore di attività economica**

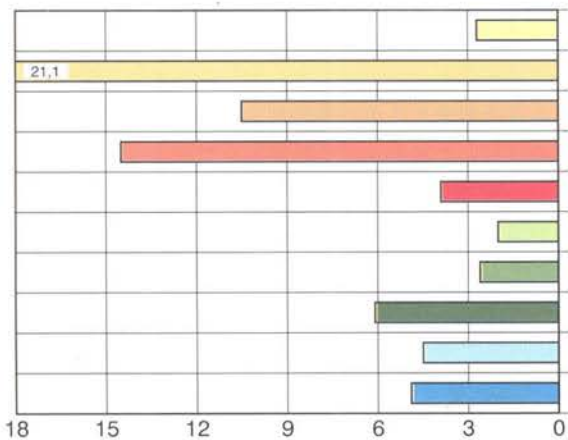

**Grafico 11 - Addetti alle unità locali delle imprese per settore di attività economica**

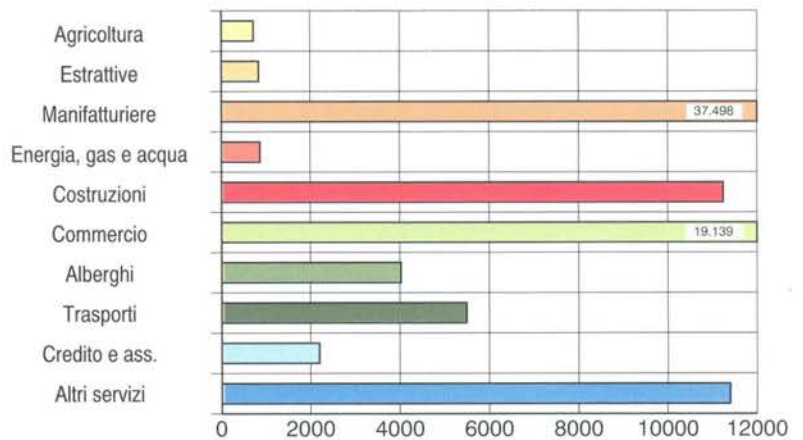

(a) A parità di campo di osservazione del Censimento 1981.



**Grafico 12 - Addetti alle unità locali delle imprese per attività manifatturiera**

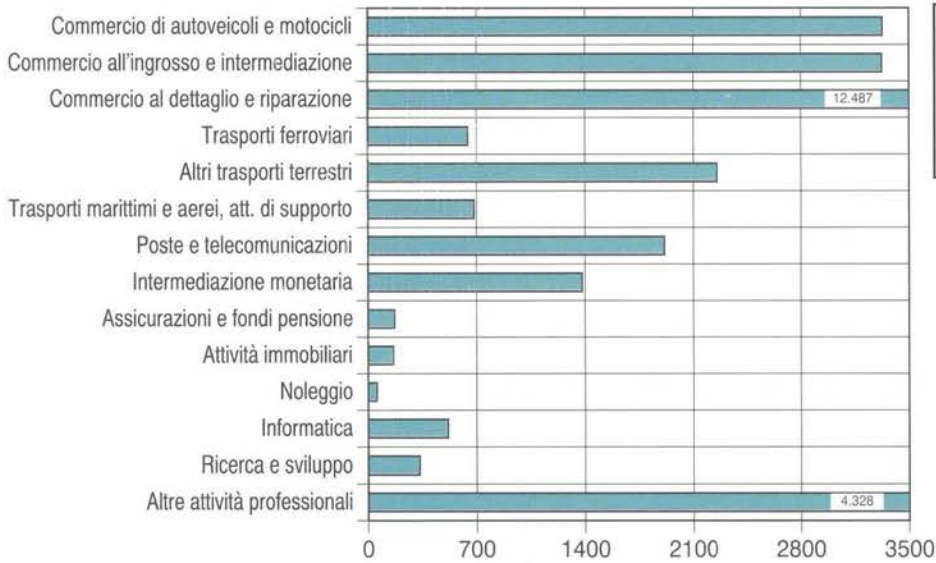
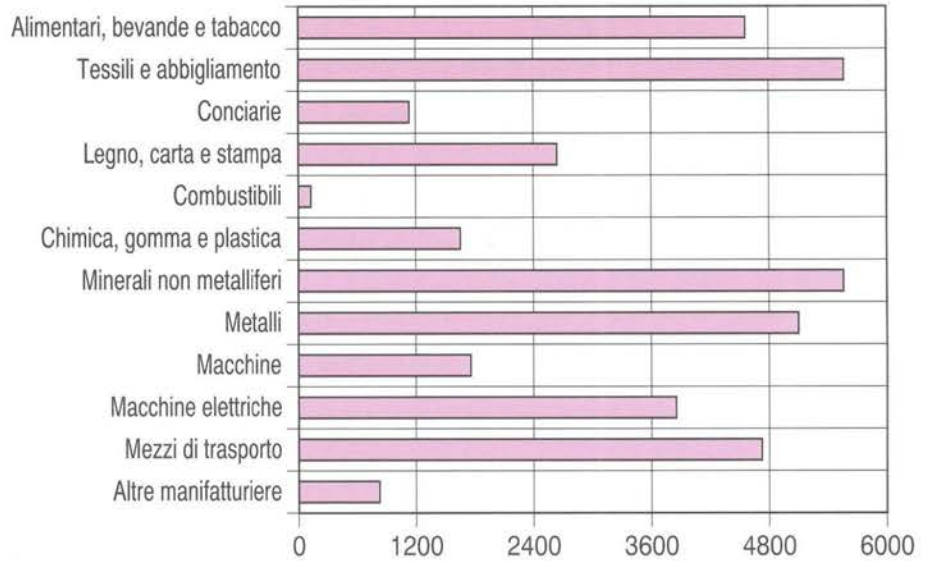

**Grafico 13 - Addetti alle unità locali delle imprese per alcune attività dei servizi**

**Grafico 14 - Addetti alle unità locali delle istituzioni per alcune attività dei servizi**

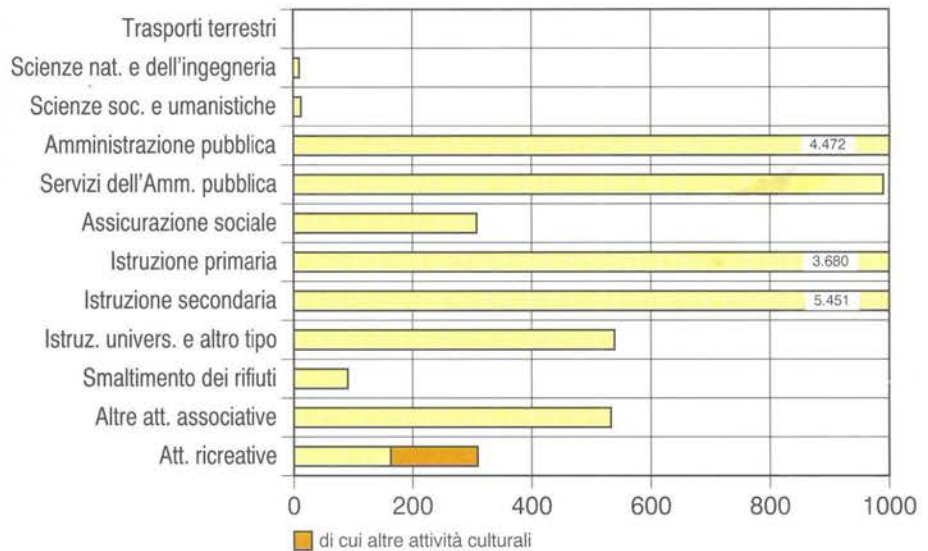

**Grafico 15 - Addetti alle unità locali delle imprese secondo la posizione nella professione e il sesso**

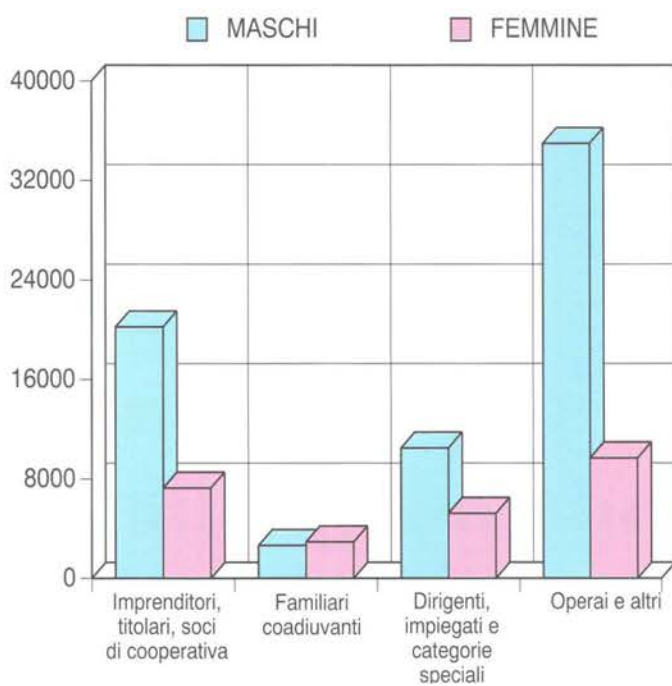

**Grafico 16 - Addetti alle unità locali delle istituzioni secondo la posizione nella professione e il sesso**

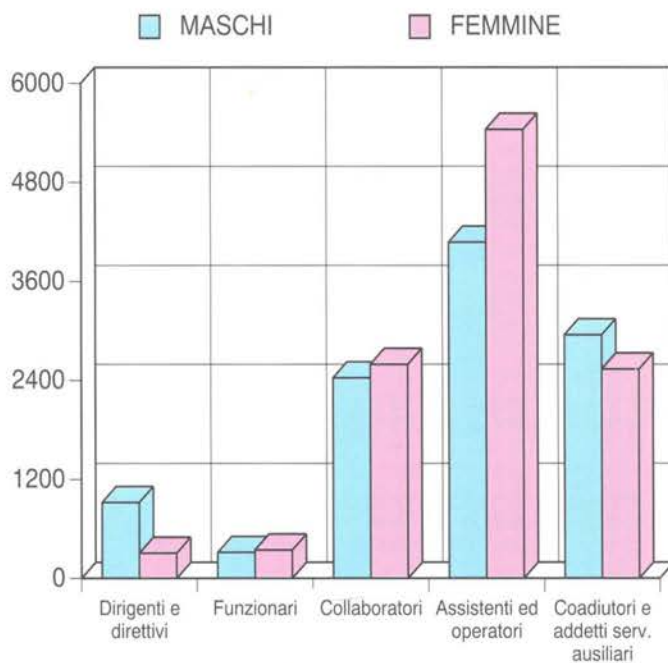

**Grafico 17 - Unità locali delle istituzioni e addetti per forma istituzionale**

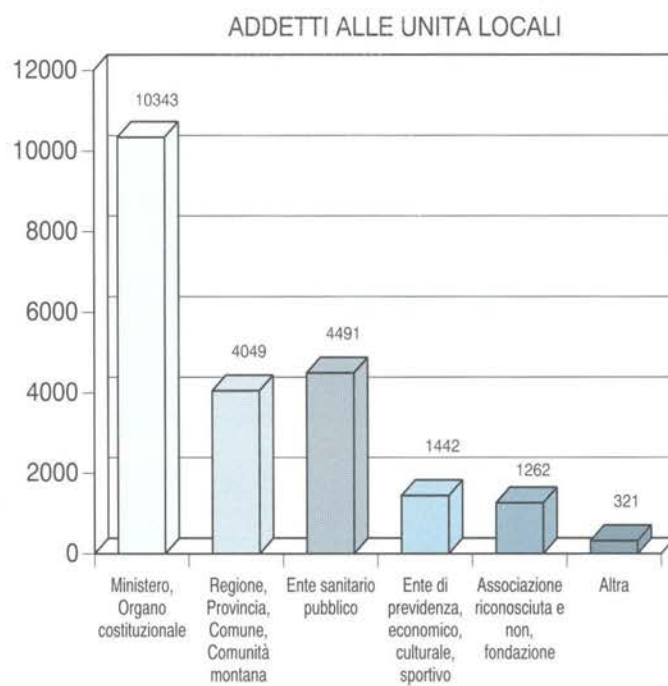
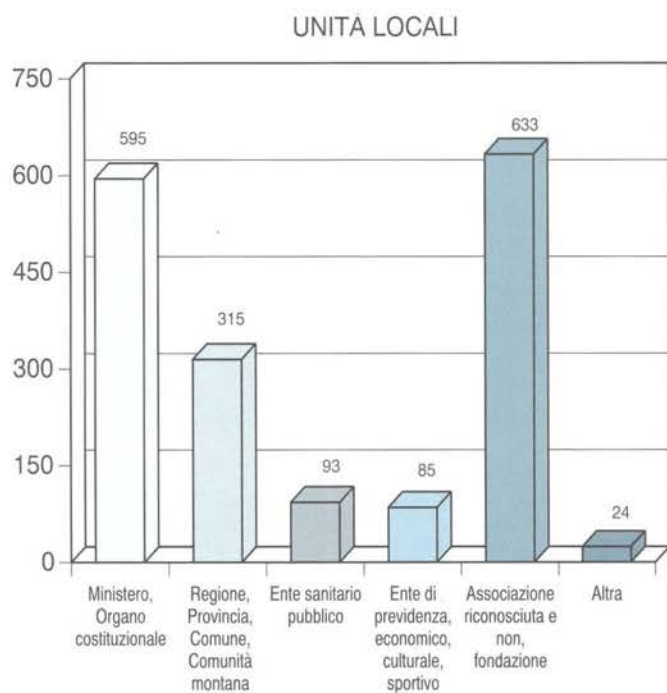



Parte prima

I caratteri generali

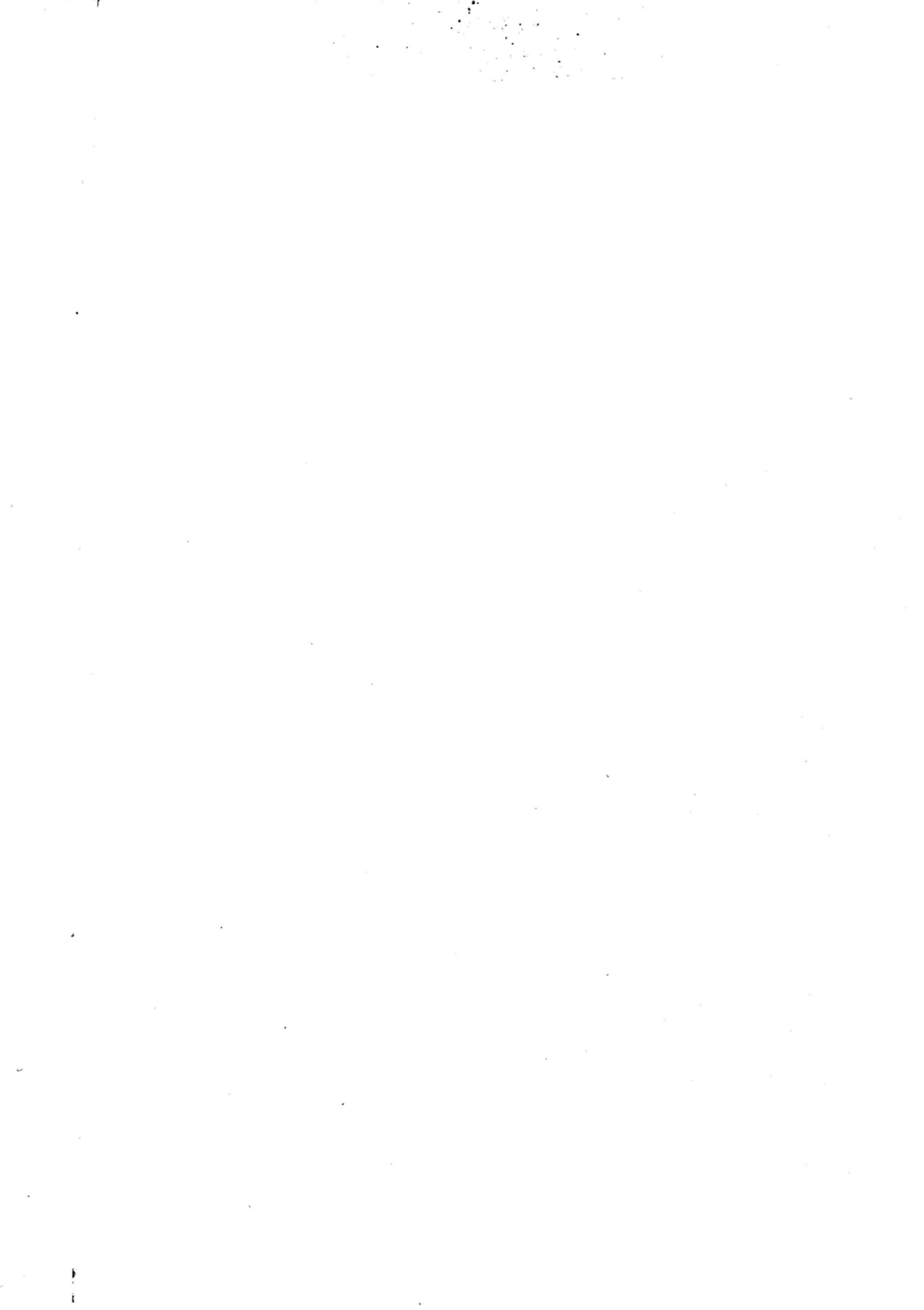

# CAPITOLO 1 - CHIETI NEGLI ULTIMI 20 ANNI ATTRAVERSO I CENSIMENTI

Tavola 1.1 - Imprese e addetti per settore di attività economica (a)

ATTIVITÀ ECONOMICHE 1991	NUMERI INDICI - 1971 = 100												ADDETTI PER IMPRESA		
	1971		1981		1991 (b)		1981		1991		1971	1981	1991		
	Imprese	Addetti	Imprese	Addetti	Imprese	Addetti	Imprese	Addetti	Imprese	Addetti					
CAMPO DI OSSERVAZIONE DEI SINGOLI CENSIMENTI															
DATI ASSOLUTI															
Agricoltura e pesca (c)	224	858	196	744	255	704	87,5	86,7	113,8	82,1	3,8	3,8	2,8		
Industria estrattiva	25	220	17	267	22	252	68,0	121,4	88,0	114,5	8,8	15,7	11,5		
Industria manifatturiera	3.447	17.657	2.964	26.626	3.276	34.609	86,0	150,8	95,0	196,0	5,1	9,0	10,6		
Energia, gas e acqua	15	172	6	67	9	88	40,0	39,0	60,0	51,2	11,5	11,2	9,8		
Costruzioni	834	5.982	1.824	8.978	2.443	11.517	218,7	150,1	292,9	192,5	7,2	4,9	4,7		
Commercio e riparazioni	7.376	13.602	8.977	16.946	9.009	18.429	121,7	124,6	122,1	135,5	1,8	1,9	2,0		
Alberghi e pubblici esercizi	897	2.040	1.191	3.102	1.438	3.929	132,8	152,1	160,3	192,6	2,3	2,6	2,7		
Trasporti e comunicazioni	359	905	519	2.586	599	3.837	144,6	285,7	166,9	424,0	2,5	5,0	6,4		
Credito e assicurazioni	68	373	138	829	328	1.547	202,9	222,3	482,4	414,7	5,5	6,0	4,7		
Altri servizi	954	1.869	1.491	3.675	4.714	10.623	156,3	196,6	494,1	568,4	2,0	2,5	2,3		
<b>TOTALE</b>	<b>14.199</b>	<b>43.678</b>	<b>17.323</b>	<b>63.820</b>	<b>22.093</b>	<b>85.535</b>	<b>122,0</b>	<b>146,1</b>	<b>155,6</b>	<b>195,8</b>	<b>3,1</b>	<b>3,7</b>	<b>3,9</b>		
COMPOSIZIONE PERCENTUALE															
Agricoltura e pesca (c)	1,6	2,0	1,1	1,2	1,2	0,8									
Industria estrattiva	0,2	0,5	0,1	0,4	0,1	0,3									
Industria manifatturiera	24,3	40,4	17,1	41,7	14,8	40,5									
Energia, gas e acqua	0,1	0,4	..	0,1	..	0,1									
Costruzioni	5,9	13,7	10,5	14,1	11,1	13,5									
Commercio e riparazioni	51,9	31,1	51,8	26,6	40,8	21,5									
Alberghi e pubblici esercizi	6,3	4,7	6,9	4,9	6,5	4,6									
Trasporti e comunicazioni	2,5	2,1	3,0	4,1	2,7	4,5									
Credito e assicurazioni	0,5	0,9	0,8	1,3	1,5	1,8									
Altri servizi	6,7	4,3	8,6	5,8	21,3	12,4									
<b>TOTALE</b>	<b>100,0</b>	<b>100,0</b>	<b>100,0</b>	<b>100,0</b>	<b>100,0</b>	<b>100,0</b>									
A PARITÀ DI CAMPO DI OSSERVAZIONE DEL CENSIMENTO 1971															
DATI ASSOLUTI															
Agricoltura e pesca (c)	224	858	196	744	255	704	87,5	86,7	113,8	82,1	3,8	3,8	2,8		
Industria estrattiva	25	220	17	267	22	252	68,0	121,4	88,0	114,5	8,8	15,7	11,5		
Industria manifatturiera	3.447	17.657	2.964	26.626	3.276	34.609	86,0	150,8	95,0	196,0	5,1	9,0	10,6		
Energia, gas e acqua	15	172	6	67	9	88	40,0	39,0	60,0	51,2	11,5	11,2	9,8		
Costruzioni	834	5.982	1.824	8.978	2.443	11.517	218,7	150,1	292,9	192,5	7,2	4,9	4,7		
Commercio e riparazioni	7.376	13.602	8.977	16.946	9.009	18.429	121,7	124,6	122,1	135,5	1,8	1,9	2,0		
Alberghi e pubblici esercizi	897	2.040	1.191	3.102	1.438	3.929	132,8	152,1	160,3	192,6	2,3	2,6	2,7		
Trasporti e comunicazioni	359	905	519	2.586	599	3.837	144,6	285,7	166,9	424,0	2,5	5,0	6,4		
Credito e assicurazioni	68	373	138	829	328	1.547	202,9	222,3	482,4	414,7	5,5	6,0	4,7		
Altri servizi	954	1.869	1.381	2.811	2.483	5.662	144,8	150,4	260,3	302,9	2,0	2,0	2,3		
<b>TOTALE</b>	<b>14.199</b>	<b>43.678</b>	<b>17.213</b>	<b>62.956</b>	<b>19.862</b>	<b>80.574</b>	<b>121,2</b>	<b>144,1</b>	<b>139,9</b>	<b>184,5</b>	<b>3,1</b>	<b>3,7</b>	<b>4,1</b>		
COMPOSIZIONE PERCENTUALE															
Agricoltura e pesca (c)	1,6	2,0	1,1	1,2	1,3	0,9									
Industria estrattiva	0,2	0,5	0,1	0,4	0,1	0,3									
Industria manifatturiera	24,3	40,4	17,2	42,3	16,5	43,0									
Energia, gas e acqua	0,1	0,4	..	0,1	..	0,1									
Costruzioni	5,9	13,7	10,6	14,3	12,3	14,3									
Commercio e riparazioni	51,9	31,1	52,2	26,9	45,4	22,9									
Alberghi e pubblici esercizi	6,3	4,7	6,9	4,9	7,2	4,9									
Trasporti e comunicazioni	2,5	2,1	3,0	4,1	3,0	4,8									
Credito e assicurazioni	0,5	0,9	0,8	1,3	1,7	1,9									
Altri servizi	6,7	4,3	8,0	4,5	12,5	7,0									
<b>TOTALE</b>	<b>100,0</b>	<b>100,0</b>	<b>100,0</b>	<b>100,0</b>	<b>100,0</b>	<b>100,0</b>									

(a) Cfr. "Avvertenze al cap. 1", pag. 38

(b) Escluse le istituzioni e i relativi addetti

(c) Comprende: attività dei servizi connesse all'agricoltura e zootecnia non rientranti nel campo di osservazione del censimento dell'agricoltura; caccia e cattura di animali per allevamento e ripopolamento di selvaggina e servizi connessi; aziende di utilizzazione di foreste e di boschi, consorzi di forestazione e rimboschimento e servizi connessi; pesca, piscicoltura e servizi connessi

**Tavola 1.2 - Imprese e addetti per classe di addetti (a)**

CLASSI DI ADDETTI	1971		1981		1991 (b)		ADDETTI PER IMPRESA		
	Imprese	Addetti	Imprese	Addetti	Imprese	Addetti	1971	1981	1991
CAMPO DI OSSERVAZIONE DEI SINGOLI CENSIMENTI									
DATI ASSOLUTI									
1	7.719	7.719	8.969	8.969	11.192	11.192	1,0	1,0	1,0
2	3.828	7.656	4.153	8.306	4.804	9.608	2,0	2,0	2,0
3 - 5	1.724	6.126	2.697	9.822	3.891	14.373	3,6	3,6	3,7
6 - 9	444	3.160	703	5.018	1.027	7.407	7,1	7,1	7,2
10 - 19	281	3.634	484	6.461	703	9.410	12,9	13,3	13,4
20 - 49	138	3.984	220	6.492	361	10.463	28,9	29,5	29,0
50 - 99	39	2.549	54	3.862	66	4.495	65,4	71,5	68,1
100 - 199	19	2.569	23	2.906	26	3.561	135,2	126,3	137,0
200 - 499	4	1.067	15	4.263	16	5.103	266,8	284,2	318,9
500 - 999	1	666	2	1.477	4	2.405	666,0	738,5	601,3
1.000 e più	2	4.548	3	6.244	3	7.518	2.274,0	2.081,3	2.506,0
<b>TOTALE</b>	<b>14.199</b>	<b>43.678</b>	<b>17.323</b>	<b>63.820</b>	<b>22.093</b>	<b>85.535</b>	<b>3,1</b>	<b>3,7</b>	<b>3,9</b>
COMPOSIZIONE PERCENTUALE									
1	54,4	17,7	51,8	14,1	50,7	13,1			
2	27,0	17,5	24,0	13,0	21,7	11,2			
3 - 5	12,1	14,0	15,6	15,4	17,6	16,8			
6 - 9	3,1	7,2	4,1	7,9	4,6	8,7			
10 - 19	2,0	8,3	2,8	10,1	3,2	11,0			
20 - 49	1,0	9,1	1,3	10,2	1,6	12,2			
50 - 99	0,3	5,8	0,3	6,1	0,3	5,3			
100 - 199	0,1	5,9	0,1	4,6	0,1	4,2			
200 - 499	..	2,4	0,1	6,7	0,1	6,0			
500 - 999	..	1,5	..	2,3	..	2,8			
1000 e più	..	10,4	..	9,8	..	8,8			
<b>TOTALE</b>	<b>100,0</b>	<b>100,0</b>	<b>100,0</b>	<b>100,0</b>	<b>100,0</b>	<b>100,0</b>			
A PARITÀ DI CAMPO DI OSSERVAZIONE DEL CENSIMENTO 1971									
DATI ASSOLUTI									
1	7.719	7.719	8.937	8.937	9.639	9.639	1,0	1,0	1,0
2	3.828	7.656	4.132	8.264	4.444	8.888	2,0	2,0	2,0
3 - 5	1.724	6.126	2.666	9.710	3.655	13.513	3,6	3,6	3,7
6 - 9	444	3.160	688	4.918	988	7.112	7,1	7,1	7,2
10 - 19	281	3.634	477	6.371	676	9.049	12,9	13,4	13,4
20 - 49	138	3.984	218	6.449	350	10.113	28,9	29,6	28,9
50 - 99	39	2.549	54	3.862	64	4.317	65,4	71,5	67,5
100 - 199	19	2.569	22	2.788	24	3.257	135,2	126,7	135,7
200 - 499	4	1.067	14	3.936	15	4.763	266,8	281,1	317,5
500 - 999	1	666	2	1.477	4	2.405	666,0	738,5	601,3
1.000 e più	2	4.548	3	6.244	3	7.518	2.274,0	2.081,3	2.506,0
<b>TOTALE</b>	<b>14.199</b>	<b>43.678</b>	<b>17.213</b>	<b>62.956</b>	<b>19.862</b>	<b>80.574</b>	<b>3,1</b>	<b>3,7</b>	<b>4,1</b>
COMPOSIZIONE PERCENTUALE									
1	54,4	17,7	51,9	14,2	48,5	12,0			
2	27,0	17,5	24,0	13,1	22,4	11,0			
3 - 5	12,1	14,0	15,5	15,4	18,4	16,8			
6 - 9	3,1	7,2	4,0	7,8	5,0	8,8			
10 - 19	2,0	8,3	2,8	10,1	3,4	11,2			
20 - 49	1,0	9,1	1,3	10,2	1,8	12,6			
50 - 99	0,3	5,8	0,3	6,1	0,3	5,4			
100 - 199	0,1	5,9	0,1	4,4	0,1	4,0			
200 - 499	..	2,4	0,1	6,3	0,1	5,9			
500 - 999	..	1,5	..	2,3	..	3,0			
1000 e più	..	10,4	..	9,9	..	9,3			
<b>TOTALE</b>	<b>100,0</b>	<b>100,0</b>	<b>100,0</b>	<b>100,0</b>	<b>100,0</b>	<b>100,0</b>			

(a) Cfr. "Avvertenze al cap. 1", pag. 38  
(b) Escluse le istituzioni e i relativi addetti

**Tavola 1.3 - Imprese e addetti per classe di addetti e settore di attività economica (a)**

ATTIVITÀ ECONOMICHE 1991	CLASSI DI ADDETTI												
	1 - 9		10 - 19		20 - 99		100 - 199		200 E PIÙ		TOTALE		
	1981	1991	1981	1991	1981	1991	1981	1991	1981	1991	1981	1991	
<b>IMPRESE</b>													
Agricoltura e pesca (b)	186	247	6	7	3	1	1	-	-	-	-	196	255
Industria estrattiva	8	15	5	3	4	4	-	-	-	-	-	17	22
Industria manifatturiera	2.552	2.675	222	303	160	263	17	19	13	16	2.964	3.276	
Energia, gas e acqua	4	7	1	-	1	2	-	-	-	-	6	9	
Costruzioni	1.654	2.233	112	134	54	71	1	3	3	2	1.824	2.443	
Commercio e riparazioni	8.861	8.856	89	132	26	21	1	-	-	-	8.977	9.009	
Alberghi e pubblici esercizi	1.167	1.407	16	21	7	10	1	-	-	-	1.191	1.438	
Trasporti e comunicazioni	495	551	12	26	9	20	1	-	2	2	519	599	
Credito e assicurazioni	134	317	2	7	1	2	-	-	1	2	138	328	
Altri servizi	1.461	4.577	19	70	9	33	1	4	1	-	1.491	4.684	
<b>TOTALE</b>	<b>16.522</b>	<b>20.885</b>	<b>484</b>	<b>703</b>	<b>274</b>	<b>427</b>	<b>23</b>	<b>26</b>	<b>20</b>	<b>22</b>	<b>17.323</b>	<b>22.063</b>	
<b>ADDETTI</b>													
Agricoltura e pesca (b)	397	564	75	84	144	56	128	-	-	-	744	704	
Industria estrattiva	19	53	79	48	169	151	-	-	-	-	267	252	
Industria manifatturiera	5.883	7.062	3.056	4.195	6.328	9.328	2.170	2.580	9.189	11.444	26.626	34.609	
Energia, gas e acqua	18	25	12	-	37	63	-	-	-	-	67	88	
Costruzioni	4.666	6.037	1.457	1.781	1.889	2.280	118	426	848	993	8.978	11.517	
Commercio e riparazioni	14.865	16.117	1.155	1.672	823	640	103	-	-	-	16.946	18.429	
Alberghi e pubblici esercizi	2.571	3.366	210	261	159	302	162	-	-	-	3.102	3.929	
Trasporti e comunicazioni	792	1.110	153	342	334	891	107	-	1.200	1.494	2.586	3.837	
Credito e assicurazioni	296	653	28	98	85	41	-	-	420	755	829	1.547	
Altri servizi	2.608	7.551	236	929	386	1.206	118	555	327	-	3.675	10.241	
<b>TOTALE</b>	<b>32.115</b>	<b>42.538</b>	<b>6.461</b>	<b>9.410</b>	<b>10.354</b>	<b>14.958</b>	<b>2.906</b>	<b>3.561</b>	<b>11.984</b>	<b>14.686</b>	<b>63.820</b>	<b>85.153</b>	

(a) A parità di campo di osservazione 1981. Cfr. "Avvertenze al cap. 1", pag. 38

(b) Comprende: attività dei servizi connesse all'agricoltura e zootecnia non rientranti nel campo di osservazione del censimento dell'agricoltura; caccia e cattura di animali per allevamento e ripopolamento di selvaggina e servizi connessi; aziende di utilizzazione di foreste e di boschi, consorzi di forestazione e rimboschimento e servizi connessi; pesca, piscicoltura e servizi connessi

**Tavola 1.4 - Variazioni del numero delle imprese e degli addetti per settore di attività economica, classe di addetti e tipo di comune (a)**

ATTIVITÀ ECONOMICHE 1991 CLASSI DI ADDETTI	1981-1971 (b)				1991-1981 (c)			
	Numeri indici - 1971 = 100		Numeri indici - 1981 = 100		Numeri indici - 1981 = 100		Numeri indici - 1981 = 100	
	Imprese	Addetti	Imprese	Addetti	Imprese	Addetti	Imprese	Addetti
<b>ATTIVITÀ ECONOMICA</b>								
Agricoltura e pesca (d)	-28	-114	87,5	86,7	59	-40	130,1	94,6
Industria estrattiva	-8	47	68,0	121,4	5	-15	129,4	94,4
Industria manifatturiera	-483	8.969	86,0	150,8	312	7.983	110,5	130,0
Energia, gas e acqua	-9	-105	40,0	39,0	3	21	150,0	131,3
Costruzioni	990	2.996	218,7	150,1	619	2.539	133,9	128,3
Commercio e riparazioni	1.601	3.344	121,7	124,6	32	1.483	100,4	108,8
Alberghi e pubblici esercizi	294	1.062	132,8	152,1	247	827	120,7	126,7
Trasporti e comunicazioni	160	1.681	144,6	285,7	80	1.251	115,4	148,4
Credito e assicurazioni	70	456	202,9	222,3	190	718	237,7	186,6
Altri servizi	427	942	144,8	150,4	3.193	6.566	314,2	278,7
<b>TOTALE</b>	<b>3.014</b>	<b>19.278</b>	<b>121,2</b>	<b>144,1</b>	<b>4.740</b>	<b>21.333</b>	<b>127,4</b>	<b>133,4</b>
<b>CLASSE DI ADDETTI</b>								
1	1.218	1.218	115,8	115,8	2.202	2.202	124,6	124,6
2	304	608	107,9	107,9	647	1.294	115,6	115,6
3 - 5	942	3.584	154,6	158,5	1.190	4.538	144,1	146,2
6 - 9	244	1.758	155,0	155,6	324	2.389	146,1	147,6
10 - 19	196	2.737	169,8	175,3	219	2.949	145,2	145,6
20 - 49	80	2.465	158,0	161,9	141	3.971	164,1	161,2
50 - 99	15	1.313	138,5	151,5	12	633	122,2	116,4
100 - 199	3	219	115,8	108,5	3	655	113,0	122,5
200 - 499	10	2.869	350,0	368,9	-	500	100,0	111,7
500 - 999	1	811	200,0	221,8	2	928	200,0	162,8
1000 e più	1	1.696	150,0	137,3	-	1.274	100,0	120,4
<b>TOTALE</b>	<b>3.014</b>	<b>19.278</b>	<b>121,2</b>	<b>144,1</b>	<b>4.740</b>	<b>21.333</b>	<b>127,4</b>	<b>133,4</b>
<b>TIPO DI COMUNE</b>								
- Comune capoluogo	262	2.810	115,8	130,8	745	1.622	138,3	113,0
- Altri comuni	2.752	16.468	121,9	147,7	3.995	19.711	126,0	138,4
<b>TOTALE</b>	<b>3.014</b>	<b>19.278</b>	<b>121,2</b>	<b>144,1</b>	<b>4.740</b>	<b>21.333</b>	<b>127,4</b>	<b>133,4</b>

(a) Cfr. "Avvertenze al cap. 1", pag. 38

(b) A parità di campo di osservazione 1971

(c) A parità di campo di osservazione 1981

(d) Comprende: attività dei servizi connesse all'agricoltura e zootecnia non rientranti nel campo di osservazione del censimento dell'agricoltura; caccia e cattura di animali per allevamento e ripopolamento di selvaggina e servizi connessi; aziende di utilizzazione di foreste e di boschi, consorzi di forestazione e rimboschimento e servizi connessi; pesca, piscicoltura e servizi connessi



**Tavola 1.5 - Imprese, unità locali e addetti per sezione, sottosezione, divisione e gruppo di attività economica (a)**

ATTIVITÀ ECONOMICHE 1991 (b)	IMPRESE						UNITÀ LOCALI					
	1981		1991		NUMERI INDICI - 1981 = 100		1981		1991		NUMERI INDICI - 1981 = 100	
	N.	Addetti	N.	Addetti	N.	Addetti	N.	Addetti	N.	Addetti	N.	Addetti
<b>A</b>	<b>89</b>	<b>472</b>	<b>164</b>	<b>378</b>	<b>184,3</b>	<b>80,1</b>	<b>92</b>	<b>480</b>	<b>188</b>	<b>437</b>	<b>204,3</b>	<b>91,0</b>
01	69	420	144	329	208,7	78,3	71	422	165	384	232,4	91,0
02	20	52	20	49	100,0	94,2	21	58	23	53	109,5	91,4
<b>B</b>	<b>107</b>	<b>272</b>	<b>91</b>	<b>326</b>	<b>85,0</b>	<b>119,9</b>	<b>107</b>	<b>268</b>	<b>98</b>	<b>323</b>	<b>91,6</b>	<b>120,5</b>
05	107	272	91	326	85,0	119,9	107	268	98	323	91,6	120,5
<b>C</b>	<b>17</b>	<b>267</b>	<b>22</b>	<b>252</b>	<b>129,4</b>	<b>94,4</b>	<b>33</b>	<b>355</b>	<b>40</b>	<b>845</b>	<b>121,2</b>	<b>238,0</b>
<b>CA</b>	<b>-</b>	<b>-</b>	<b>-</b>	<b>-</b>	<b>-</b>	<b>-</b>	<b>7</b>	<b>193</b>	<b>9</b>	<b>601</b>	<b>128,6</b>	<b>311,4</b>
10	-	-	-	-	-	-	-	-	-	-	-	-
10.1	-	-	-	-	-	-	-	-	-	-	-	-
10.2	-	-	-	-	-	-	-	-	-	-	-	-
10.3	-	-	-	-	-	-	-	-	-	-	-	-
11	-	-	-	-	-	-	7	193	9	601	128,6	311,4
11.1	-	-	-	-	-	-	2	14	5	389	250,0	2.778,6
11.2	-	-	-	-	-	-	5	179	4	212	80,0	118,4
12	-	-	-	-	-	-	-	-	-	-	-	-
12.0	-	-	-	-	-	-	-	-	-	-	-	-
<b>CB</b>	<b>17</b>	<b>267</b>	<b>22</b>	<b>252</b>	<b>129,4</b>	<b>94,4</b>	<b>26</b>	<b>162</b>	<b>31</b>	<b>244</b>	<b>119,2</b>	<b>150,6</b>
13	-	-	-	-	-	-	-	-	1	5	-	-
13.1	-	-	-	-	-	-	-	-	-	-	-	-
13.2	-	-	-	-	-	-	-	-	1	5	-	-
14	17	267	22	252	129,4	94,4	26	162	30	239	115,4	147,5
14.1	13	231	5	66	38,5	28,6	22	126	8	74	36,4	58,7
14.2	-	-	16	168	-	-	-	-	21	147	-	-
14.3	-	-	-	-	-	-	-	-	-	-	-	-
14.4	-	-	-	-	-	-	-	-	-	-	-	-
14.5	4	36	1	18	25,0	50,0	4	36	1	18	25,0	50,0
<b>D</b>	<b>2.964</b>	<b>26.626</b>	<b>3.276</b>	<b>34.609</b>	<b>110,5</b>	<b>130,0</b>	<b>3.111</b>	<b>30.844</b>	<b>3.580</b>	<b>37.515</b>	<b>115,1</b>	<b>121,6</b>
<b>DA</b>	<b>740</b>	<b>3.756</b>	<b>822</b>	<b>4.503</b>	<b>111,1</b>	<b>119,9</b>	<b>781</b>	<b>3.823</b>	<b>904</b>	<b>4.579</b>	<b>115,7</b>	<b>119,8</b>
15	736	3.236	817	4.054	111,0	125,3	777	3.362	894	4.061	115,1	120,8
15.1	13	48	18	150	138,5	312,5	24	80	34	171	141,7	213,8
15.2	1	8	1	6	100,0	75,0	2	87	1	6	50,0	6,9
15.3	4	43	18	288	450,0	669,8	5	68	20	326	400,0	479,4
15.4	265	808	241	670	90,9	82,9	283	852	255	668	90,1	78,4
15.5	19	133	20	164	105,3	123,3	21	146	21	162	100,0	111,0
15.6	87	226	38	188	43,7	83,2	91	248	40	184	44,0	74,2
15.7	5	79	8	83	160,0	105,1	5	79	9	83	180,0	105,1
15.8	242	1.080	388	1.749	160,3	161,9	244	1.016	422	1.707	173,0	168,0
15.9	100	811	85	756	85,0	93,2	102	786	92	754	90,2	95,9
16	4	520	5	449	125,0	86,3	4	461	10	518	250,0	112,4
16.0	4	520	5	449	125,0	86,3	4	461	10	518	250,0	112,4

**Tavola 1.5 segue - Imprese, unità locali e addetti per sezione, sottosezione, divisione e gruppo di attività economica (a)**

ATTIVITÀ ECONOMICHE 1991 (b)	IMPRESE						UNITÀ LOCALI					
	1981		1991		NUMERI INDICI - 1981 = 100		1981		1991		NUMERI INDICI - 1981 = 100	
	N.	Addetti	N.	Addetti	N.	Addetti	N.	Addetti	N.	Addetti	N.	Addetti
<b>DB</b>	<b>INDUSTRIE TESSILI E DELL'ABBIGLIAMENTO</b>											
17	153	779	103	912	67,3	117,1	155	767	107	915	69,0	119,3
17.1	3	18	6	61	200,0	338,9	3	18	6	58	200,0	322,2
17.2	14	158	7	110	50,0	69,6	14	137	7	108	50,0	78,8
17.3	1	2	2	5	200,0	250,0	1	2	2	5	200,0	250,0
17.4	37	75	25	109	67,6	145,3	37	74	29	117	78,4	158,1
17.5	30	93	18	83	60,0	89,2	30	93	18	83	60,0	89,2
17.6	8	35	7	17	87,5	48,6	8	35	7	17	87,5	48,6
17.7	60	398	38	527	63,3	132,4	62	408	38	527	61,3	129,2
18	412	4.034	405	4.685	98,3	116,1	419	4.105	423	4.651	101,0	113,3
18.1	2	21	1	2	50,0	9,5	2	21	1	2	50,0	9,5
18.2	400	3.988	388	4.647	97,0	116,5	407	4.060	406	4.614	99,8	113,6
18.3	10	25	16	36	160,0	144,0	10	24	16	35	160,0	145,8
<b>DC</b>	<b>INDUSTRIE CONCIARIE, FABBRICAZIONE DI PRODOTTI IN CUOIO, PELLE E SIMILARI</b>											
19	54	1.231	69	1.158	127,8	94,1	57	1.224	76	1.133	133,3	92,6
19.1	4	129	3	148	75,0	114,7	4	126	4	132	100,0	104,8
19.2	14	58	17	120	121,4	206,9	14	55	21	121	150,0	220,0
19.3	36	1.044	49	890	136,1	85,2	39	1.043	51	880	130,8	84,4
<b>DD</b>	<b>INDUSTRIA DEL LEGNO E DEI PRODOTTI IN LEGNO</b>											
20	539	1.686	401	1.264	74,4	75,0	550	1.739	418	1.347	76,0	77,5
20.1	15	164	3	106	20,0	64,6	16	162	3	106	18,8	65,4
20.2	6	43	-	-	-	-	6	43	-	-	-	-
20.3	431	1.046	315	764	73,1	73,0	436	1.032	323	788	74,1	76,4
20.4	17	186	16	207	94,1	111,3	21	249	20	243	95,2	97,6
20.5	70	247	67	187	95,7	75,7	71	253	72	210	101,4	83,0
<b>DE</b>	<b>FABBRICAZIONE DELLA PASTA-CARTA, DELLA CARTA E DEI PRODOTTI DI CARTA; STAMPA ED EDITORIA</b>											
21	15	200	29	863	193,3	431,5	17	861	32	867	188,2	100,7
21.1	2	78	1	498	50,0	638,5	3	739	1	498	33,3	67,4
21.2	13	122	28	365	215,4	299,2	14	122	31	369	221,4	302,5
22	65	260	103	403	158,5	155,0	67	263	113	426	168,7	162,0
22.1	2	12	14	38	700,0	316,7	3	16	21	65	700,0	406,3
22.2	63	248	88	363	139,7	146,4	64	247	91	359	142,2	145,3
22.3	-	-	1	2	-	-	-	-	1	2	-	-

**Tavola 1.5 segue - Imprese, unità locali e addetti per sezione, sottosezione, divisione e gruppo di attività economica (a)**

ATTIVITÀ ECONOMICHE 1991 (b)	IMPRESE						UNITÀ LOCALI					
	1981		1991		NUMERI INDICI - 1981 = 100		1981		1991		NUMERI INDICI - 1981 = 100	
	N.	Addetti	N.	Addetti	N.	Addetti	N.	Addetti	N.	Addetti	N.	Addetti
<b>DF</b> <b>FABBRICAZIONE DI COKE, RAFFINERIE DI PETROLIO, TRATTAMENTO DEI COMBUSTIBILI NUCLEARI</b>	<b>1</b>	<b>326</b>	<b>5</b>	<b>104</b>	<b>500,0</b>	<b>31,9</b>	<b>3</b>	<b>39</b>	<b>7</b>	<b>127</b>	<b>233,3</b>	<b>325,6</b>
23 FABBRICAZIONE DI COKE, RAFFINERIE DI PETROLIO, TRATTAMENTO DEI COMBUSTIBILI NUCLEARI	1	326	5	104	500,0	31,9	3	39	7	127	233,3	325,6
23.1 Fabbricazione di prodotti di cokeria	-	-	-	-	-	-	-	-	-	-	-	-
23.2 Fabbricazione di prodotti petroliferi raffinati	1	326	5	104	500,0	31,9	3	39	7	127	233,3	325,6
23.3 Trattamento dei combustibili nucleari	-	-	-	-	-	-	-	-	-	-	-	-
<b>DG</b> <b>FABBRICAZIONE DI PRODOTTI CHIMICI E DI FIBRE SINTETICHE E ARTIFICIALI</b>	<b>20</b>	<b>252</b>	<b>29</b>	<b>329</b>	<b>145,0</b>	<b>130,6</b>	<b>24</b>	<b>289</b>	<b>34</b>	<b>398</b>	<b>141,7</b>	<b>137,7</b>
24 FABBRICAZIONE DI PRODOTTI CHIMICI E DI FIBRE SINTETICHE E ARTIFICIALI	20	252	29	329	145,0	130,6	24	289	34	398	141,7	137,7
24.1 Fabbricazione di prodotti chimici di base	8	137	3	77	37,5	56,2	11	148	7	149	63,6	100,7
24.2 Fabbricazione di pesticidi e di altri prodotti chimici per l'agricoltura	-	-	-	-	-	-	-	-	-	-	-	-
24.3 Fabbricazione di pitture, vernici e smalti, inchiostri da stampa e mastici	3	13	11	120	366,7	923,1	3	13	11	117	366,7	900,0
24.4 Fabbricazione di prodotti farmaceutici e di prodotti chimici e botanici per usi medicinali	1	14	1	24	100,0	171,4	1	10	1	24	100,0	240,0
24.5 Fabbricazione di saponi e detersivi, di prodotti per la pulizia e la lucidatura, di profumi e prodotti per toletta	2	31	3	10	150,0	32,3	2	31	3	10	150,0	32,3
24.6 Fabbricazione di altri prodotti chimici	6	57	11	98	183,3	171,9	7	87	12	98	171,4	112,6
24.7 Fabbricazione di fibre sintetiche e artificiali	-	-	-	-	-	-	-	-	-	-	-	-
<b>DH</b> <b>FABBRICAZIONE DI ARTICOLI IN GOMMA E MATERIE PLASTICHE</b>	<b>80</b>	<b>872</b>	<b>50</b>	<b>1.492</b>	<b>62,5</b>	<b>171,1</b>	<b>82</b>	<b>916</b>	<b>59</b>	<b>1.255</b>	<b>72,0</b>	<b>137,0</b>
25 FABBRICAZIONE DI ARTICOLI IN GOMMA E MATERIE PLASTICHE	80	872	50	1.492	62,5	171,1	82	916	59	1.255	72,0	137,0
25.1 Fabbricazione di articoli in gomma	47	655	8	721	17,0	110,1	48	635	10	465	20,8	73,2
25.2 Fabbricazione di articoli in materie plastiche	33	217	42	771	127,3	355,3	34	281	49	790	144,1	281,1
<b>DI</b> <b>FABBRICAZIONE DI PRODOTTI DELLA LAVORAZIONE DI MINERALI NON METALLIFERI</b>	<b>164</b>	<b>5.257</b>	<b>188</b>	<b>5.675</b>	<b>114,6</b>	<b>108,0</b>	<b>188</b>	<b>5.493</b>	<b>227</b>	<b>5.558</b>	<b>120,7</b>	<b>101,2</b>
26 FABBRICAZIONE DI PRODOTTI DELLA LAVORAZIONE DI MINERALI NON METALLIFERI	164	5.257	188	5.675	114,6	108,0	188	5.493	227	5.558	120,7	101,2
26.1 Fabbricazione di vetro e di prodotti in vetro	10	3.277	28	3.810	280,0	116,3	10	3.166	31	3.317	310,0	104,8
26.2 Fabbricazione di prodotti ceramici non refrattari, non destinati all'edilizia; fabbricazione di prodotti ceramici refrattari	16	142	18	127	112,5	89,4	19	491	20	522	105,3	106,3
26.3 Fabbricazione di piastrelle e lastre in ceramica per pavimenti e rivestimenti	3	75	4	90	133,3	120,0	4	71	4	90	100,0	126,8
26.4 Fabbricazione di mattoni, tegole ed altri prodotti per l'edilizia in terracotta	14	456	8	201	57,1	44,1	17	527	8	201	47,1	38,1
26.5 Produzione di cemento, calce, gesso	6	134	1	30	16,7	22,4	8	150	2	46	25,0	30,7
26.6 Fabbricazione di prodotti in calcestruzzo, cemento o gesso	50	832	59	1.137	118,0	136,7	60	732	87	1.072	145,0	146,4
26.7 Taglio, modellatura e finitura della pietra	64	339	67	274	104,7	80,8	69	354	70	283	101,4	79,9
26.8 Fabbricazione di altri prodotti in minerali non metalliferi	1	2	3	6	300,0	300,0	1	2	5	27	500,0	1.350,0
<b>DJ</b> <b>PRODUZIONE DI METALLO E FABBRICAZIONE DI PRODOTTI IN METALLO</b>	<b>477</b>	<b>2.797</b>	<b>567</b>	<b>4.548</b>	<b>118,9</b>	<b>162,6</b>	<b>500</b>	<b>3.146</b>	<b>619</b>	<b>5.099</b>	<b>123,8</b>	<b>162,1</b>
27 PRODUZIONE DI METALLI E LORO LEGHE	21	863	15	670	71,4	77,6	23	922	22	891	95,7	96,6
27.1 Produzione di ferro, di acciaio e di ferroleghie (CECA)	-	-	-	-	-	-	-	-	-	-	-	-

**Tavola 1.5 segue - Imprese, unità locali e addetti per sezione, sottosezione, divisione e gruppo di attività economica (a)**

ATTIVITÀ ECONOMICHE 1991 (b)	IMPRESE						UNITÀ LOCALI						
	1981		1991		NUMERI INDICI - 1981 = 100		1981		1991		NUMERI INDICI - 1981 = 100		
	N.	Addetti	N.	Addetti	N.	Addetti	N.	Addetti	N.	Addetti	N.	Addetti	
27.2	Fabbricazione di tubi	4	350	4	274	100,0	78,3	4	304	7	268	175,0	88,2
27.3	Altre attività di prima trasformazione del ferro e dell'acciaio e produzione di ferrolleghie non CECA	2	31	5	170	250,0	548,4	3	136	8	403	266,7	296,3
27.4	Produzione di metalli di base preziosi e non ferrosi	6	94	3	211	50,0	224,5	6	94	4	205	66,7	218,1
27.5	Fusione di metalli	9	388	3	15	33,3	3,9	10	388	3	15	30,0	3,9
28	FABBRICAZIONE E LAVORAZIONE DEI PRODOTTI IN METALLO, ESCLUSE MACCHINE E IMPIANTI	456	1.934	552	3.878	121,1	200,5	477	2.224	597	4.208	125,2	189,2
28.1	Fabbricazione di elementi da costruzione in metallo	141	727	233	1.594	165,2	219,3	157	800	248	1.606	158,0	200,8
28.2	Fabbricazione di cisterne, serbatoi e contenitori in metallo; fabbricazione di radiatori e caldaie per il riscaldamento centrale	8	142	9	558	112,5	393,0	9	140	15	564	166,7	402,9
28.3	Fabbricazione di generatori di vapore, escluse le caldaie per riscaldamento centrale ad acqua calda	-	-	-	-	-	-	-	-	-	-	-	-
28.4	Fucinatura, imbutitura, stampaggio e profilatura dei metalli; metallurgia delle polveri	8	194	10	160	125,0	82,5	9	321	13	183	144,4	57,0
28.5	Trattamento e rivestimento dei metalli, lavorazioni di meccanica generale per conto terzi	23	130	69	788	300,0	606,2	24	133	75	765	312,5	575,2
28.6	Fabbricazione di articoli di coltelleria, utensili e oggetti diversi in metallo	18	184	14	113	77,8	61,4	19	287	18	249	94,7	86,8
28.7	Fabbricazione di altri prodotti metallici	258	557	217	665	84,1	119,4	259	543	228	841	88,0	154,9
DK	FABBRICAZIONE DI MACCHINE ED APPARECCHI MECCANICI, COMPRESI L'INSTALLAZIONE, IL MONTAGGIO, LA RIPARAZIONE E LA MANUTENZIONE	126	1.792	153	1.707	121,4	95,3	131	1.794	166	1.759	126,7	98,0
29	FABBRICAZIONE DI MACCHINE ED APPARECCHI MECCANICI, COMPRESI L'INSTALLAZIONE, IL MONTAGGIO, LA RIPARAZIONE E LA MANUTENZIONE	126	1.792	153	1.707	121,4	95,3	131	1.794	166	1.759	126,7	98,0
29.1	Fabbricazione di macchine e apparecchi per la produzione e l'utilizzazione dell'energia meccanica, esclusi i motori per aeromobili, veicoli e motocicli	7	144	11	279	157,1	193,8	7	140	11	279	157,1	199,3
29.2	Fabbricazione di altre macchine di impiego generale	15	30	57	383	380,0	1.276,7	18	37	61	390	338,9	1.054,1
29.3	Fabbricazione di macchine per l'agricoltura e la silvicoltura	83	641	50	368	60,2	57,4	84	641	53	368	63,1	57,4
29.4	Fabbricazione di macchine utensili (compresi parti e accessori, installazione, manutenzione e riparazione)	4	66	9	193	225,0	292,4	5	73	11	199	220,0	272,6
29.5	Fabbricazione di altre macchine per impieghi speciali	9	193	26	484	288,9	250,8	9	188	30	523	333,3	278,2
29.6	Fabbricazione di armi, sistemi d'arma e munizioni	5	27	-	-	-	-	5	27	-	-	-	-
29.7	Fabbricazione di apparecchi per uso domestico n.c.a.	3	691	-	-	-	-	3	688	-	-	-	-
DL	FABBRICAZIONE DI MACCHINE ELETTRICHE E DI APPARECCHIATURE ELETTRICHE ED OTTICHE	40	318	162	1.423	405,0	447,5	53	3.024	188	3.851	354,7	127,3
30	FABBRICAZIONE DI MACCHINE PER UFFICIO, DI ELABORATORI E SISTEMI INFORMATICI	-	-	-	-	-	-	-	-	-	-	-	-
30.0	Fabbricazione di macchine per ufficio, di elaboratori e sistemi informatici	-	-	-	-	-	-	-	-	-	-	-	-
31	FABBRICAZIONE DI MACCHINE ED APPARECCHI ELETTRICI N.C.A.	15	131	38	988	253,3	754,2	27	2.536	53	2.915	196,3	114,9
31.1	Fabbricazione di motori, generatori e trasformatori elettrici	3	38	5	67	166,7	176,3	3	38	7	74	233,3	194,7

**Tavola 1.5 segue - Imprese, unità locali e addetti per sezione, sottosezione, divisione e gruppo di attività economica (a)**

ATTIVITÀ ECONOMICHE 1991 (b)	IMPRESE						UNITÀ LOCALI					
	1981		1991		NUMERI INDICI - 1981 = 100		1981		1991		NUMERI INDICI - 1981 = 100	
	N.	Addetti	N.	Addetti	N.	Addetti	N.	Addetti	N.	Addetti	N.	Addetti
31.2	-	-	5	72	-	-	-	-	10	170	-	-
31.3	-	-	3	228	-	-	1	129	3	224	300,0	173,6
31.4	1	6	1	1	100,0	16,7	1	6	1	1	100,0	16,7
31.5	1	2	2	9	200,0	450,0	2	3	4	26	200,0	866,7
31.6	10	85	22	611	220,0	718,8	20	2.360	28	2.420	140,0	102,5
32	13	41	43	248	330,8	604,9	14	416	47	678	335,7	163,0
32.1	1	2	4	34	400,0	1.700,0	1	2	5	34	500,0	1.700,0
32.2	12	39	39	214	325,0	548,7	13	414	42	644	323,1	155,6
32.3	-	-	-	-	-	-	-	-	-	-	-	-
33	12	146	81	187	675,0	128,1	12	72	88	258	733,3	358,3
33.1	8	138	72	98	900,0	71,0	8	64	77	168	962,5	262,5
33.2	1	1	4	50	400,0	5.000,0	1	1	6	51	600,0	5.100,0
33.3	-	-	2	17	-	-	-	-	2	17	-	-
33.4	3	7	3	22	100,0	314,3	3	7	3	22	100,0	314,3
33.5	-	-	-	-	-	-	-	-	-	-	-	-
<b>DM</b>	<b>18</b>	<b>2.694</b>	<b>33</b>	<b>4.717</b>	<b>183,3</b>	<b>175,1</b>	<b>21</b>	<b>2.974</b>	<b>37</b>	<b>4.725</b>	<b>176,2</b>	<b>158,9</b>
34	11	2.330	19	4.247	172,7	182,3	12	2.336	23	4.309	191,7	184,5
34.1	3	2.204	3	3.561	100,0	161,6	3	2.202	3	3.549	100,0	161,2
34.2	2	15	2	35	100,0	233,3	2	15	2	35	100,0	233,3
34.3	6	111	14	651	233,3	586,5	7	119	18	725	257,1	609,2
35	7	364	14	470	200,0	129,1	9	638	14	416	155,6	65,2
35.1	2	111	6	102	300,0	91,9	3	161	6	102	200,0	63,4
35.2	-	-	-	-	-	-	-	-	-	-	-	-
35.3	-	-	-	-	-	-	-	-	-	-	-	-
35.4	2	212	6	366	300,0	172,6	3	436	6	312	200,0	71,6
35.5	3	41	2	2	66,7	4,9	3	41	2	2	66,7	4,9
<b>DN</b>	<b>60</b>	<b>372</b>	<b>157</b>	<b>826</b>	<b>261,7</b>	<b>222,0</b>	<b>63</b>	<b>387</b>	<b>170</b>	<b>825</b>	<b>269,8</b>	<b>213,2</b>
36	60	372	148	800	246,7	215,1	63	387	159	797	252,4	205,9
36.1	40	225	97	659	242,5	292,9	42	239	105	660	250,0	276,2
36.2	11	25	34	49	309,1	196,0	12	26	36	46	300,0	176,9

**Tavola 1.5 segue - Imprese, unità locali e addetti per sezione, sottosezione, divisione e gruppo di attività economica (a)**

ATTIVITÀ ECONOMICHE 1991 (b)	IMPRESE						UNITÀ LOCALI						
	1981		1991		NUMERI INDICI - 1981 = 100		1981		1991		NUMERI INDICI - 1981 = 100		
	N.	Addetti	N.	Addetti	N.	Addetti	N.	Addetti	N.	Addetti	N.	Addetti	
36.3	Fabbricazione di strumenti musicali	2	10	1	1	50,0	10,0	2	10	1	1	50,0	10,0
36.4	Fabbricazione di articoli sportivi	1	18	4	33	400,0	183,3	1	18	5	33	500,0	183,3
36.5	Fabbricazione di giochi e giocattoli	3	64	3	26	100,0	40,6	3	64	3	26	100,0	40,6
36.6	Altre industrie manifatturiere n.c.a.	3	30	9	32	300,0	106,7	3	30	9	31	300,0	103,3
37	RECUPERO E PREPARAZIONE PER IL RICICLAGGIO	-	-	9	26	-	-	-	-	11	28	-	-
37.1	Recupero e preparazione per il riciclaggio di cascami e rottami metallici	-	-	5	14	-	-	-	-	6	16	-	-
37.2	Recupero e preparazione per il riciclaggio di cascami e rottami non metallici	-	-	4	12	-	-	-	-	5	12	-	-
<b>E</b>	<b>PRODUZIONE E DISTRIBUZIONE DI ENERGIA ELETTRICA, GAS E ACQUA</b>	<b>6</b>	<b>67</b>	<b>9</b>	<b>88</b>	<b>150,0</b>	<b>131,3</b>	<b>57</b>	<b>825</b>	<b>62</b>	<b>900</b>	<b>108,8</b>	<b>109,1</b>
40	PRODUZIONE DI ENERGIA ELETTRICA, DI GAS, DI VAPORE E ACQUA CALDA	4	51	7	83	175,0	162,7	48	766	55	869	114,6	113,4
40.1	Produzione e distribuzione di energia elettrica	4	51	5	56	125,0	109,8	41	655	31	663	75,6	101,2
40.2	Produzione di gas; distribuzione di combustibili gassosi mediante condotta	-	-	2	27	-	-	7	111	24	206	342,9	185,6
40.3	Produzione e distribuzione di vapore ed acqua calda	-	-	-	-	-	-	-	-	-	-	-	-
41	RACCOLTA, DEPURAZIONE E DISTRIBUZIONE D'ACQUA	2	16	2	5	100,0	31,3	9	59	7	31	77,8	52,5
41.0	Raccolta, depurazione e distribuzione d'acqua	2	16	2	5	100,0	31,3	9	59	7	31	77,8	52,5
<b>F</b>	<b>COSTRUZIONI</b>	<b>1.824</b>	<b>8.978</b>	<b>2.443</b>	<b>11.517</b>	<b>133,9</b>	<b>128,3</b>	<b>2.047</b>	<b>9.900</b>	<b>2.917</b>	<b>11.243</b>	<b>142,5</b>	<b>113,6</b>
45	COSTRUZIONI	1.824	8.978	2.443	11.517	133,9	128,3	2.047	9.900	2.917	11.243	142,5	113,6
45.1	Preparazione del cantiere edile	20	42	107	291	535,0	692,9	24	60	118	320	491,7	533,3
45.2	Costruzione completa o parziale di edifici; genio civile	1.366	7.924	1.517	9.000	111,1	113,6	1.572	8.767	1.950	8.712	124,0	99,4
45.3	Installazione dei servizi in un fabbricato	248	662	471	1.587	189,9	239,7	259	723	486	1.552	187,6	214,7
45.4	Lavori di completamento degli edifici	190	350	347	637	182,6	182,0	192	350	362	657	188,5	187,7
45.5	Noleggio di macchine e attrezzature per la costruzione o la demolizione, con manovratore	-	-	1	2	-	-	-	-	1	2	-	-
<b>G</b>	<b>COMMERCIO ALL'INGROSSO E AL DETTAGLIO; RIPARAZIONE DI AUTOVEICOLI, MOTOCICLI E DI BENI PERSONALI E PER LA CASA</b>	<b>8.977</b>	<b>16.946</b>	<b>9.009</b>	<b>18.429</b>	<b>100,4</b>	<b>108,8</b>	<b>9.420</b>	<b>17.380</b>	<b>9.731</b>	<b>19.139</b>	<b>103,3</b>	<b>110,1</b>
50	COMMERCIO, MANUTENZIONE E RIPARAZIONE DI AUTOVEICOLI E MOTOCICLI; VENDITA AL DETTAGLIO DI CARBURANTE PER AUTOTRAZIONE	1.102	2.768	1.329	3.365	120,6	121,6	1.170	2.818	1.417	3.328	121,1	118,1
50.1	Commercio di autoveicoli	89	512	105	655	118,0	127,9	108	495	141	625	130,6	126,3
50.2	Manutenzione e riparazione di autoveicoli	686	1.663	895	1.916	130,5	115,2	695	1.669	918	1.936	132,1	116,0
50.3	Commercio di parti e accessori di autoveicoli	60	93	66	204	110,0	219,4	73	112	75	206	102,7	183,9
50.4	Commercio, manutenzione e riparazione di motocicli, accessori e pezzi di ricambio	49	74	48	75	98,0	101,4	52	76	52	77	100,0	101,3
50.5	Vendita al dettaglio di carburanti per autotrazione	218	426	215	515	98,6	120,9	242	466	231	484	95,5	103,9
51	COMMERCIO ALL'INGROSSO E INTERMEDIARI DEL COMMERCIO, AUTOVEICOLI E MOTOCICLI ESCLUSI	686	2.482	1.070	3.063	156,0	123,4	746	2.704	1.184	3.324	158,7	122,9
51.1	Intermediari del commercio	139	196	434	682	312,2	348,0	141	199	453	697	321,3	350,3
51.2	Commercio all'ingrosso di materie prime agricole e di animali vivi	42	95	93	283	221,4	297,9	43	96	100	280	232,6	291,7
51.3	Commercio all'ingrosso di prodotti alimentari, bevande e tabacco	245	1.083	245	852	100,0	78,7	260	1.085	284	931	109,2	85,8

**Tavola 1.5 segue - Imprese, unità locali e addetti per sezione, sottosezione, divisione e gruppo di attività economica (a)**

ATTIVITÀ ECONOMICHE 1991 (b)	IMPRESE						UNITÀ LOCALI						
	1981		1991		NUMERI INDICI - 1981 = 100		1981		1991		NUMERI INDICI - 1981 = 100		
	N.	Addetti	N.	Addetti	N.	Addetti	N.	Addetti	N.	Addetti	N.	Addetti	
51.4	Commercio all'ingrosso di altri beni di consumo finale	84	395	132	514	157,1	130,1	97	431	152	539	156,7	125,1
51.5	Commercio all'ingrosso di prodotti intermedi non agricoli, di rottami e cascami	136	554	111	536	81,6	96,8	156	688	134	670	85,9	97,4
51.6	Commercio all'ingrosso di macchinari e attrezzature	23	76	53	183	230,4	240,8	30	104	59	194	196,7	186,5
51.7	Commercio all'ingrosso di altri prodotti	17	83	2	13	11,8	15,7	19	101	2	13	10,5	12,9
52	<b>COMMERCIO AL DETTAGLIO, ESCLUSO QUELLO DI AUTOVEICOLI E DI MOTOCICLI; RIPARAZIONE DI BENI PERSONALI E PER LA CASA</b>	<b>7.189</b>	<b>11.696</b>	<b>6.610</b>	<b>12.001</b>	<b>91,9</b>	<b>102,6</b>	<b>7.504</b>	<b>11.858</b>	<b>7.130</b>	<b>12.487</b>	<b>95,0</b>	<b>105,3</b>
52.1	Commercio al dettaglio in esercizi non specializzati	384	771	959	1.953	249,7	253,3	403	908	1.047	2.371	259,8	261,1
52.2	Commercio al dettaglio di prodotti alimentari, bevande e tabacco in esercizi specializzati	2.430	3.888	1.081	1.941	44,5	49,9	2.517	3.908	1.167	1.957	46,4	50,1
52.3	Commercio al dettaglio di prodotti farmaceutici, medicali, di cosmetici e di articoli di profumeria	188	364	248	576	131,9	158,2	197	371	271	585	137,6	157,7
52.4	Commercio al dettaglio di altri prodotti (esclusi quelli di seconda mano) in esercizi specializzati	2.860	4.992	3.209	6.018	112,2	120,6	3.057	4.995	3.519	6.042	115,1	121,0
52.5	Commercio al dettaglio di articoli di seconda mano	3	3	15	19	500,0	633,3	3	3	17	24	566,7	800,0
52.6	Commercio al dettaglio al di fuori dei negozi	1.131	1.397	914	1.270	80,8	90,9	1.131	1.397	916	1.274	81,0	91,2
52.7	Riparazione di beni di consumo personali e per la casa	193	281	184	224	95,3	79,7	196	276	193	234	98,5	84,8
<b>H</b>	<b>ALBERGHI E RISTORANTI</b>	<b>1.191</b>	<b>3.102</b>	<b>1.438</b>	<b>3.929</b>	<b>120,7</b>	<b>126,7</b>	<b>1.244</b>	<b>3.150</b>	<b>1.555</b>	<b>4.051</b>	<b>125,0</b>	<b>128,6</b>
55	ALBERGHI E RISTORANTI	1.191	3.102	1.438	3.929	120,7	126,7	1.244	3.150	1.555	4.051	125,0	128,6
55.1	Alberghi	154	688	107	570	69,5	82,8	164	680	122	571	74,4	84,0
55.2	Campeggi ed altri alloggi per brevi soggiorni	19	240	45	136	236,8	56,7	20	240	49	137	245,0	57,1
55.3	Ristoranti	335	896	544	1.558	162,4	173,9	349	901	571	1.582	163,6	175,6
55.4	Bar	681	1.257	723	1.488	106,2	118,4	708	1.304	775	1.531	109,5	117,4
55.5	Mense e fornitura di pasti preparati	2	21	19	177	950,0	842,9	3	25	38	230	1.266,7	920,0
<b>I</b>	<b>TRASPORTI, MAGAZZINAGGIO E COMUNICAZIONI</b>	<b>519</b>	<b>2.586</b>	<b>599</b>	<b>3.837</b>	<b>115,4</b>	<b>148,4</b>	<b>767</b>	<b>4.223</b>	<b>901</b>	<b>5.495</b>	<b>117,5</b>	<b>130,1</b>
60	TRASPORTI TERRESTRI; TRASPORTI MEDIANTE CONDOTTE	448	2.312	518	3.325	115,6	143,8	483	2.198	600	2.900	124,2	131,9
60.1	Trasporti ferroviari	1	326	2	412	200,0	126,4	16	782	37	644	231,3	82,4
60.2	Altri trasporti terrestri	447	1.986	516	2.913	115,4	146,7	463	1.374	563	2.256	121,6	164,2
60.3	Trasporti mediante condotte	-	-	-	-	-	-	4	42	-	-	-	-
61	TRASPORTI MARITTIMI E PER VIE D'ACQUA	-	-	1	4	-	-	-	-	1	4	-	-
61.1	Trasporti marittimi e costieri	-	-	-	-	-	-	-	-	-	-	-	-
61.2	Trasporti per vie d'acqua interne (compresi i trasporti lagunari)	-	-	1	4	-	-	-	-	1	4	-	-
62	TRASPORTI AEREI	-	-	1	26	-	-	-	-	1	26	-	-
62.1	Trasporti aerei di linea	-	-	-	-	-	-	-	-	-	-	-	-
62.2	Trasporti aerei non di linea	-	-	1	26	-	-	-	-	1	26	-	-
62.3	Trasporti spaziali	-	-	-	-	-	-	-	-	-	-	-	-
63	ATTIVITÀ DI SUPPORTO ED AUSILIARIE DEI TRASPORTI; ATTIVITÀ DELLE AGENZIE DI VIAGGIO	69	272	75	468	108,7	172,1	104	411	106	653	101,9	158,9
63.1	Movimentazione merci e magazzinaggio	6	65	18	282	300,0	433,8	21	84	33	327	157,1	389,3
63.2	Altre attività connesse ai trasporti	47	129	21	71	44,7	55,0	65	245	32	182	49,2	74,3
63.3	Attività delle agenzie di viaggio e degli operatori turistici; attività di assistenza turistica n.c.a.	11	19	26	66	236,4	347,4	13	23	27	69	207,7	300,0
63.4	Attività delle altre agenzie di trasporto	5	59	10	49	200,0	83,1	5	59	14	75	280,0	127,1
64	POSTE E TELECOMUNICAZIONI	2	2	4	14	200,0	700,0	180	1.614	193	1.912	107,2	118,5
64.1	Attività postali e di corriere	1	1	4	14	400,0	1.400,0	168	1.415	171	1.683	101,8	118,9
64.2	Telecomunicazioni	1	1	-	-	-	-	12	199	22	229	183,3	115,1

**Tavola 1.5 segue - Imprese, unità locali e addetti per sezione, sottosezione, divisione e gruppo di attività economica (a)**

ATTIVITÀ ECONOMICHE 1991 (b)	IMPRESE						UNITÀ LOCALI					
	1981		1991		NUMERI INDICI - 1981 = 100		1981		1991		NUMERI INDICI - 1981 = 100	
	N.	Addetti	N.	Addetti	N.	Addetti	N.	Addetti	N.	Addetti	N.	Addetti
<b>J</b>	<b>INTERMEDIAZIONE MONETARIA E FINANZIARIA</b>											
65	9	542	35	911	388,9	168,1	67	824	139	1.380	207,5	167,5
65.1	6	522	7	808	116,7	154,8	64	814	105	1.254	164,1	154,1
65.2	3	20	28	103	933,3	515,0	3	10	34	126	1.133,3	1.260,0
66	-	-	-	-	-	-	11	154	19	170	172,7	110,4
66.0	-	-	-	-	-	-	11	154	19	170	172,7	110,4
67	129	287	293	636	227,1	221,6	163	339	330	647	202,5	190,9
67.1	-	-	20	40	-	-	5	42	22	39	440,0	92,9
67.2	129	287	273	596	211,6	207,7	158	297	308	608	194,9	204,7
<b>K</b>	<b>ATTIVITÀ IMMOBILIARI, NOLEGGIO, INFORMATICA, RICERCA, ALTRE ATTIVITÀ PROFESSIONALI ED IMPRENDITORIALI</b>											
70	25	41	90	150	360,0	365,9	26	43	102	162	392,3	376,7
70.1	10	23	9	21	90,0	91,3	11	25	11	24	100,0	96,0
70.2	15	18	9	15	60,0	83,3	15	18	10	17	66,7	94,4
70.3	-	-	72	114	-	-	-	-	81	121	-	-
71	25	54	34	56	136,0	103,7	25	54	36	56	144,0	103,7
71.1	10	14	2	3	20,0	21,4	10	14	2	2	20,0	14,3
71.2	1	11	3	13	300,0	118,2	1	11	4	14	400,0	127,3
71.3	10	24	9	15	90,0	62,5	10	24	9	15	90,0	62,5
71.4	4	5	20	25	500,0	500,0	4	5	21	25	525,0	500,0
72	16	81	127	533	793,8	658,0	19	73	136	514	715,8	704,1
72.1	13	65	6	71	46,2	109,2	14	58	8	59	57,1	101,7
72.2	-	-	27	88	-	-	-	-	30	124	-	-
72.3	-	-	84	288	-	-	-	-	87	249	-	-
72.4	-	-	2	21	-	-	-	-	3	21	-	-
72.5	3	16	8	65	266,7	406,3	5	15	8	61	160,0	406,7
72.6	-	-	-	-	-	-	-	-	-	-	-	-
73	1	12	12	236	1.200,0	1.966,7	4	35	17	354	425,0	1.011,4
73.1	-	-	12	236	-	-	3	23	15	341	500,0	1.482,6
73.2	1	12	-	-	-	-	1	12	2	13	200,0	108,3
74	219	579	1.879	3.925	858,0	677,9	1.033	1.972	2.014	4.339	195,0	220,0
74.1	19	28	682	1.382	3.589,5	4.935,7	378	709	727	1.408	192,3	198,6
74.2	6	7	739	1.035	12.316,7	14.785,7	398	568	755	1.087	189,7	191,4
74.3	4	6	11	38	275,0	633,3	5	7	11	38	220,0	542,9
74.4	5	6	35	76	700,0	1.266,7	8	11	43	88	537,5	800,0
74.5	-	-	1	34	-	-	-	-	1	34	-	-



**Tavola 1.5 segue - Imprese, unità locali e addetti per sezione, sottosezione, divisione e gruppo di attività economica (a)**

ATTIVITÀ ECONOMICHE 1991 (b)	IMPRESE						UNITÀ LOCALI					
	1981		1991		NUMERI INDICI - 1981 = 100		1981		1991		NUMERI INDICI - 1981 = 100	
	N.	Addetti	N.	Addetti	N.	Addetti	N.	Addetti	N.	Addetti	N.	Addetti
74.6 Servizi di investigazione e vigilanza	-	-	8	116	-	-	7	109	15	224	214,3	205,5
74.7 Servizi di pulizia e disinfezione	46	213	228	811	495,7	380,8	48	229	240	899	500,0	392,6
74.8 Altre attività di tipo professionale ed imprenditoriale n.c.a.	139	319	175	433	125,9	135,7	189	339	222	561	117,5	165,5
<b>L PUBBLICA AMMINISTRAZIONE E DIFESA; ASSICURAZIONE SOCIALE OBBLIGATORIA</b>	-	-	-	-	-	-	<b>359</b>	<b>4.709</b>	<b>282</b>	<b>5.153</b>	<b>78,6</b>	<b>109,4</b>
75 PUBBLICA AMMINISTRAZIONE E DIFESA; ASSICURAZIONE SOCIALE OBBLIGATORIA	-	-	-	-	-	-	359	4.709	282	5.153	78,6	109,4
<b>M ISTRUZIONE</b>	<b>57</b>	<b>206</b>	<b>91</b>	<b>255</b>	<b>159,6</b>	<b>123,8</b>	<b>880</b>	<b>9.601</b>	<b>690</b>	<b>9.980</b>	<b>78,4</b>	<b>103,9</b>
80 ISTRUZIONE	57	206	91	255	159,6	123,8	880	9.601	690	9.980	78,4	103,9
80.1 Istruzione primaria	11	54	7	30	63,6	55,6	620	3.639	383	3.710	61,8	102,0
80.2 Istruzione secondaria	14	70	1	37	7,1	52,9	212	5.619	187	5.533	88,2	98,5
80.3 Istruzione universitaria	-	-	-	-	-	-	1	263	6	508	600,0	193,2
80.4 Istruzione per gli adulti ed altri servizi di istruzione	32	82	83	188	259,4	229,3	47	80	114	229	242,6	286,3
<b>N SANITÀ E ALTRI SERVIZI SOCIALI</b>	<b>33</b>	<b>605</b>	<b>844</b>	<b>1.899</b>	<b>2.557,6</b>	<b>313,9</b>	<b>653</b>	<b>5.720</b>	<b>1.141</b>	<b>7.416</b>	<b>174,7</b>	<b>129,7</b>
85 SANITÀ E ALTRI SERVIZI SOCIALI	33	605	844	1.899	2.557,6	313,9	653	5.720	1.141	7.416	174,7	129,7
85.1 Attività dei servizi sanitari	33	605	795	1.393	2.409,1	230,2	587	5.492	972	5.793	165,6	105,5
85.2 Servizi veterinari	-	-	12	12	-	-	15	23	12	12	80,0	52,2
85.3 Assistenza sociale	-	-	37	494	-	-	51	205	157	1.611	307,8	785,9
<b>O ALTRI SERVIZI PUBBLICI, SOCIALI E PERSONALI</b>	<b>1.115</b>	<b>2.097</b>	<b>1.607</b>	<b>3.187</b>	<b>144,1</b>	<b>152,0</b>	<b>1.442</b>	<b>3.185</b>	<b>2.324</b>	<b>4.226</b>	<b>161,2</b>	<b>132,7</b>
90 SMALTIMENTO DEI RIFIUTI SOLIDI, DELLE ACQUE DI SCARICO E SIMILI	5	154	30	312	600,0	202,6	38	300	60	397	157,9	132,3
90.0 Smaltimento dei rifiuti solidi, delle acque di scarico e simili	5	154	30	312	600,0	202,6	38	300	60	397	157,9	132,3
91 ATTIVITÀ DI ORGANIZZAZIONI ASSOCIATIVE N.C.A.	-	-	-	-	-	-	156	529	375	533	240,4	100,8
91.1 Attività di organizzazioni economiche, di titolari di impresa, professionali	-	-	-	-	-	-	32	232	92	343	287,5	147,8
91.2 Attività dei sindacati di lavoratori dipendenti	-	-	-	-	-	-	47	126	30	71	63,8	56,3
91.3 Attività di altre organizzazioni associative	-	-	-	-	-	-	77	171	253	119	328,6	69,6
92 ATTIVITÀ RICREATIVE, CULTURALI E SPORTIVE	150	449	280	769	186,7	171,3	269	858	547	1.084	203,3	126,3
92.1 Produzioni e distribuzioni cinematografiche e di video	21	64	7	16	33,3	25,0	29	78	7	16	24,1	20,5
92.2 Attività radiotelevisive	28	99	30	149	107,1	150,5	29	99	30	139	103,4	140,4
92.3 Altre attività dello spettacolo	29	70	113	255	389,7	364,3	39	128	161	282	412,8	220,3
92.4 Attività delle agenzie di stampa	-	-	1	1	-	-	-	-	1	1	-	-
92.5 Attività di biblioteche, archivi, musei ed altre attività culturali	5	42	6	29	120,0	69,0	37	151	45	178	121,6	117,9
92.6 Attività sportive	23	50	72	222	313,0	444,0	83	272	217	354	261,4	130,1
92.7 Altre attività ricreative	44	124	51	97	115,9	78,2	52	130	86	114	165,4	87,7
93 ALTRE ATTIVITÀ DEI SERVIZI	960	1.494	1.297	2.106	135,1	141,0	979	1.498	1.342	2.212	137,1	147,7
93.0 Altre attività dei servizi	960	1.494	1.297	2.106	135,1	141,0	979	1.498	1.342	2.212	137,1	147,7
<b>TOTALE</b>	<b>17.323</b>	<b>63.820</b>	<b>22.063</b>	<b>85.153</b>	<b>127,4</b>	<b>133,4</b>	<b>21.560</b>	<b>94.134</b>	<b>26.302</b>	<b>114.345</b>	<b>122,0</b>	<b>121,5</b>
Industria	5.007	36.682	6.005	47.170	119,9	128,6	5.447	42.672	6.885	51.263	126,4	120,1
- di cui industria in senso stretto (c)	2.987	26.960	3.307	34.949	110,7	129,6	3.201	32.024	3.682	39.260	115,0	122,6
Commercio (d)	10.168	20.048	10.447	22.358	102,7	111,5	10.664	20.530	11.286	23.190	105,8	113,0
Altre attività	2.148	7.090	5.611	15.625	261,2	220,4	5.449	30.932	8.131	39.892	149,2	129,0

(a) A parità di campo d'osservazione 1981. Cfr. "Avvertenze al cap. 1", pag. 38

(b) La classificazione adottata è quella del 1991 secondo la tabella di trascodifica '91-'81 riportata nella Appendice C. Le Sezioni "A - Agricoltura, caccia e silvicoltura" e "L - Pubblica amministrazione e Difesa; Assicurazione sociale obbligatoria" non si disaggregano per gruppo al fine di garantire omogeneità al confronto

(c) Comprende le sezioni di attività: C - Estrazione di minerali; D - Attività manifatturiere; E - Produzione e distribuzione di energia elettrica, gas e acqua

(d) Comprende le sezioni di attività: G - Commercio all'ingrosso e al dettaglio; riparazione di autoveicoli, motocicli e di beni personali e per la casa; H - Alberghi e ristoranti

**Tavola 1.6 - Unità locali e addetti per settore di attività economica (a)**

ATTIVITÀ ECONOMICHE	NUMERI INDICI - 1971 = 100												
	1971		1981		1991 (b)		1981		1991		ADDETTI PER UNITÀ LOCALE		
	Unità locali	Addetti	Unità locali	Addetti	Unità locali	Addetti	Unità locali	Addetti	Unità locali	Addetti	1971	1981	1991
<b>CAMPO DI OSSERVAZIONE DEI SINGOLI CENSIMENTI</b>													
<b>DATI ASSOLUTI</b>													
Agricoltura e pesca (c)	251	886	199	748	286	760	79,3	84,4	113,9	85,8	3,5	3,8	2,7
Industria estrattiva	41	389	33	355	40	845	80,5	91,3	97,6	217,2	9,5	10,8	21,1
Industria manifatturiera	3.648	19.401	3.111	30.844	3.580	37.515	85,3	159,0	98,1	193,4	5,3	9,9	10,5
Energia, gas e acqua	63	629	57	825	62	900	90,5	131,2	98,4	143,1	10,0	14,5	14,5
Costruzioni	1.052	6.771	2.047	9.900	2.917	11.243	194,6	146,2	277,3	166,0	6,4	4,8	3,9
Commercio e riparazioni	7.777	13.821	9.420	17.380	9.731	19.139	121,1	125,8	125,1	138,5	1,8	1,8	2,0
Alberghi e pubblici esercizi	973	2.078	1.244	3.150	1.555	4.051	127,9	151,6	159,8	194,9	2,1	2,5	2,6
Trasporti e comunicazioni	642	2.888	767	4.223	901	5.495	119,5	146,2	140,3	190,3	4,5	5,5	6,1
Credito e assicurazioni	153	712	241	1.317	488	2.197	157,5	185,0	319,0	308,6	4,7	5,5	4,5
Altri servizi	1.099	2.032	4.441	25.392	6.798	33.201	404,1	1.249,6	618,6	1.633,9	1,8	5,7	4,9
<b>TOTALE</b>	<b>15.699</b>	<b>49.607</b>	<b>21.560</b>	<b>94.134</b>	<b>26.358</b>	<b>115.346</b>	<b>137,3</b>	<b>189,8</b>	<b>167,9</b>	<b>232,5</b>	<b>3,2</b>	<b>4,4</b>	<b>4,4</b>
<b>COMPOSIZIONE PERCENTUALE</b>													
Agricoltura e pesca (c)	1,6	1,8	0,9	0,8	1,1	0,7							
Industria estrattiva	0,3	0,8	0,2	0,4	0,2	0,7							
Industria manifatturiera	23,2	39,1	14,4	32,8	13,6	32,5							
Energia, gas e acqua	0,4	1,3	0,3	0,9	0,2	0,8							
Costruzioni	6,7	13,6	9,5	10,5	11,1	9,7							
Commercio e riparazioni	49,5	27,9	43,7	18,5	36,9	16,6							
Alberghi e pubblici esercizi	6,2	4,2	5,8	3,3	5,9	3,5							
Trasporti e comunicazioni	4,1	5,8	3,6	4,5	3,4	4,8							
Credito e assicurazioni	1,0	1,4	1,1	1,4	1,9	1,9							
Altri servizi	7,0	4,1	20,6	27,0	25,8	28,8							
<b>TOTALE</b>	<b>100,0</b>	<b>100,0</b>	<b>100,0</b>	<b>100,0</b>	<b>100,0</b>	<b>100,0</b>							
<b>A PARITÀ DI CAMPO DI OSSERVAZIONE DEL CENSIMENTO 1971</b>													
<b>DATI ASSOLUTI</b>													
Agricoltura e pesca (c)	251	886	199	748	286	760	79,3	84,4	113,9	85,8	3,5	3,8	2,7
Industria estrattiva	41	389	33	355	40	845	80,5	91,3	97,6	217,2	9,5	10,8	21,1
Industria manifatturiera	3.648	19.401	3.111	30.844	3.580	37.515	85,3	159,0	98,1	193,4	5,3	9,9	10,5
Energia, gas e acqua	63	629	57	825	62	900	90,5	131,2	98,4	143,1	10,0	14,5	14,5
Costruzioni	1.052	6.771	2.047	9.900	2.917	11.243	194,6	146,2	277,3	166,0	6,4	4,8	3,9
Commercio e riparazioni	7.777	13.821	9.420	17.380	9.731	19.139	121,1	125,8	125,1	138,5	1,8	1,8	2,0
Alberghi e pubblici esercizi	973	2.078	1.244	3.150	1.555	4.051	127,9	151,6	159,8	194,9	2,1	2,5	2,6
Trasporti e comunicazioni	642	2.888	767	4.223	901	5.495	119,5	146,2	140,3	190,3	4,5	5,5	6,1
Credito e assicurazioni	153	712	241	1.317	488	2.197	157,5	185,0	319,0	308,6	4,7	5,5	4,5
Altri servizi	1.099	2.032	1.537	3.116	2.841	6.582	139,9	153,3	258,5	323,9	1,8	2,0	2,3
<b>TOTALE</b>	<b>15.699</b>	<b>49.607</b>	<b>18.656</b>	<b>71.858</b>	<b>22.401</b>	<b>88.727</b>	<b>118,8</b>	<b>144,9</b>	<b>142,7</b>	<b>178,9</b>	<b>3,2</b>	<b>3,9</b>	<b>4,0</b>
<b>COMPOSIZIONE PERCENTUALE</b>													
Agricoltura e pesca (c)	1,6	1,8	1,1	1,0	1,3	0,9							
Industria estrattiva	0,3	0,8	0,2	0,5	0,2	1,0							
Industria manifatturiera	23,2	39,1	16,7	42,9	16,0	42,3							
Energia, gas e acqua	0,4	1,3	0,3	1,1	0,3	1,0							
Costruzioni	6,7	13,6	11,0	13,8	13,0	12,7							
Commercio e riparazioni	49,5	27,9	50,5	24,2	43,4	21,6							
Alberghi e pubblici esercizi	6,2	4,2	6,7	4,4	6,9	4,6							
Trasporti e comunicazioni	4,1	5,8	4,1	5,9	4,0	6,2							
Credito e assicurazioni	1,0	1,4	1,3	1,8	2,2	2,5							
Altri servizi	7,0	4,1	8,2	4,3	12,7	7,4							
<b>TOTALE</b>	<b>100,0</b>	<b>100,0</b>	<b>100,0</b>	<b>100,0</b>	<b>100,0</b>	<b>100,0</b>							

(a) Cfr. "Avvertenze al cap. 1", pag. 38  
(b) Comprende le unità locali delle istituzioni e i relativi addetti  
(c) Comprende: attività dei servizi connesse all'agricoltura e zootecnia non rientranti nel campo di osservazione del censimento dell'agricoltura; caccia e cattura di animali per allevamento e ripopolamento di selvaggina e servizi connessi; aziende di utilizzazione di foreste e di boschi, consorzi di forestazione e rimboschimento e servizi connessi; pesca, piscicoltura e servizi connessi

**Tavola 1.7 - Unità locali e addetti per classe di addetti (a)**

CLASSI DI ADDETTI	1971		1981		1991 (b)		ADDETTI PER UNITÀ LOCALE		
	Unità locali	Addetti	Unità locali	Addetti	Unità locali	Addetti	1971	1981	1991
CAMPO DI OSSERVAZIONE DEI SINGOLI CENSIMENTI									
DATI ASSOLUTI									
0 - 1	8.683	8.589	11.105	10.926	13.272	12.759	1,0	1,0	1,0
2	4.050	8.100	4.749	9.498	5.469	10.938	2,0	2,0	2,0
3 - 5	1.868	6.661	3.306	12.201	4.386	16.118	3,6	3,7	3,7
6 - 9	515	3.650	1.067	7.591	1.432	10.324	7,1	7,1	7,2
10 - 19	325	4.221	729	9.738	997	13.311	12,9	13,4	13,4
20 - 49	171	5.052	405	12.156	576	16.737	28,9	30,0	29,1
50 - 99	61	4.299	127	8.745	136	9.301	65,4	68,9	68,4
100 - 199	19	2.417	43	5.586	53	6.776	135,2	129,9	127,8
200 - 499	3	1.098	20	5.668	31	8.865	266,8	283,4	286,0
500 - 999	2	1.212	4	2.407	2	1.192	666,0	601,8	596,0
1.000 e più	2	4.308	5	9.618	4	9.025	2.274,0	1.923,6	2.256,3
<b>TOTALE</b>	<b>15.699</b>	<b>49.607</b>	<b>21.560</b>	<b>94.134</b>	<b>26.358</b>	<b>115.346</b>	<b>3,1</b>	<b>4,4</b>	<b>4,4</b>
COMPOSIZIONE PERCENTUALE									
0 - 1	55,3	17,3	51,5	11,6	50,4	11,1			
2	25,8	16,3	22,0	10,1	20,7	9,5			
3 - 5	11,9	13,4	15,3	13,0	16,6	14,0			
6 - 9	3,3	7,4	4,9	8,1	5,4	9,0			
10 - 19	2,1	8,5	3,4	10,3	3,8	11,5			
20 - 49	1,1	10,2	1,9	12,9	2,2	14,5			
50 - 99	0,4	8,7	0,6	9,3	0,5	8,1			
100 - 199	0,1	4,9	0,2	5,9	0,2	5,9			
200 - 499	..	2,2	0,1	6,0	0,1	7,7			
500 - 999	..	2,4	..	2,6	..	1,0			
1000 e più	..	8,7	..	10,2	..	7,8			
<b>TOTALE</b>	<b>100,0</b>	<b>100,0</b>	<b>100,0</b>	<b>100,0</b>	<b>100,0</b>	<b>100,0</b>			
A PARITÀ DI CAMPO DI OSSERVAZIONE DEL CENSIMENTO 1971									
DATI ASSOLUTI									
0 - 1	8.683	8.589	9.722	9.670	10.994	10.846	1,0	1,0	1,0
2	4.050	8.100	4.299	8.598	5.013	10.026	2,0	2,0	2,0
3 - 5	1.868	6.661	2.842	10.414	3.958	14.492	3,6	3,7	3,7
6 - 9	515	3.650	839	6.005	1.153	8.278	7,1	7,2	7,2
10 - 19	325	4.221	556	7.387	737	9.811	12,9	13,3	13,3
20 - 49	171	5.052	279	8.249	408	11.819	28,9	29,6	29,0
50 - 99	61	4.299	69	4.809	86	5.854	65,4	69,7	68,1
100 - 199	19	2.417	34	4.302	28	3.644	135,2	126,5	130,1
200 - 499	3	1.098	10	2.842	20	5.499	266,8	284,2	275,0
500 - 999	2	1.212	2	1.261	1	587	666,0	630,5	587,0
1.000 e più	2	4.308	4	8.321	3	7.871	2.274,0	2.080,3	2.623,7
<b>TOTALE</b>	<b>15.699</b>	<b>49.607</b>	<b>18.656</b>	<b>71.858</b>	<b>22.401</b>	<b>88.727</b>	<b>3,1</b>	<b>3,9</b>	<b>4,0</b>
COMPOSIZIONE PERCENTUALE									
0 - 1	55,3	17,3	52,1	13,5	49,1	12,2			
2	25,8	16,3	23,0	12,0	22,4	11,3			
3 - 5	11,9	13,4	15,2	14,5	17,7	16,3			
6 - 9	3,3	7,4	4,5	8,4	5,1	9,3			
10 - 19	2,1	8,5	3,0	10,3	3,3	11,1			
20 - 49	1,1	10,2	1,5	11,5	1,8	13,3			
50 - 99	0,4	8,7	0,4	6,7	0,4	6,6			
100 - 199	0,1	4,9	0,2	6,0	0,1	4,1			
200 - 499	..	2,2	0,1	4,0	0,1	6,2			
500 - 999	..	2,4	..	1,8	..	0,7			
1000 e più	..	8,7	..	11,6	..	8,9			
<b>TOTALE</b>	<b>100,0</b>	<b>100,0</b>	<b>100,0</b>	<b>100,0</b>	<b>100,0</b>	<b>100,0</b>			

(a) Cfr. "Avvertenze al cap. 1", pag. 38

(b) Comprende le unità locali delle istituzioni e i relativi addetti



## CAPITOLO 2 - CHIETI OGGI: IMMAGINI DELLA PROVINCIA

**Tavola 2.1 - Imprese, istituzioni, unità locali e addetti per sezione, sottosezione, divisione, gruppo di attività economica e classe di addetti**

ATTIVITÀ ECONOMICHE CLASSI DI ADDETTI	UNITÀ LOCALI											
	IMPRESE		Istituzioni	DELLE IMPRESE				DELLE ISTITUZIONI		TOTALE		
				TOTALE		DI CUI ARTIGIANE		N.	Addetti	N.	Addetti	
	Totale	Di cui artigiane	N.	Addetti	N.	Addetti	N.					Addetti
<b>A</b>	<b>AGRICOLTURA, CACCIA E SILVICOLTURA</b>	<b>164</b>	<b>17</b>	<b>1</b>	<b>186</b>	<b>406</b>	<b>19</b>	<b>33</b>	<b>2</b>	<b>31</b>	<b>188</b>	<b>437</b>
01	AGRICOLTURA, CACCIA E RELATIVI SERVIZI	144	7	1	164	356	7	8	1	28	165	384
01.1	Coltivazioni agricole; orticoltura, floricoltura	20	-	-	21	76	-	-	-	-	21	76
01.2	Allevamento di animali	-	-	-	-	-	-	-	-	-	-	-
01.4	Attività dei servizi connessi all'agricoltura e alla zootecnia, esclusi i servizi veterinari	122	7	1	141	273	7	8	1	28	142	301
01.5	Caccia e cattura di animali per allevamento e ripopolamento di selvaggina, compresi i servizi connessi	2	-	-	2	7	-	-	-	-	2	7
02	SILVICOLTURA E UTILIZZAZIONE DI AREE FORESTALI E SERVIZI CONNESSI	20	10	-	22	50	12	25	1	3	23	53
02.0	Silvicoltura e utilizzazione di aree forestali e servizi connessi	20	10	-	22	50	12	25	1	3	23	53
<b>B</b>	<b>PESCA, PISCICOLTURA E SERVIZI CONNESSI</b>	<b>91</b>	<b>-</b>	<b>-</b>	<b>98</b>	<b>323</b>	<b>-</b>	<b>-</b>	<b>-</b>	<b>-</b>	<b>98</b>	<b>323</b>
05	PESCA, PISCICOLTURA E SERVIZI CONNESSI	91	-	-	98	323	-	-	-	-	98	323
05.0	Pesca, piscicoltura e servizi connessi	91	-	-	98	323	-	-	-	-	98	323
<b>C</b>	<b>ESTRAZIONE DI MINERALI</b>	<b>22</b>	<b>4</b>	<b>-</b>	<b>40</b>	<b>845</b>	<b>4</b>	<b>14</b>	<b>-</b>	<b>-</b>	<b>40</b>	<b>845</b>
<b>CA</b>	<b>ESTRAZIONE DI MINERALI ENERGETICI</b>	<b>-</b>	<b>-</b>	<b>-</b>	<b>9</b>	<b>601</b>	<b>-</b>	<b>-</b>	<b>-</b>	<b>-</b>	<b>9</b>	<b>601</b>
10	ESTRAZIONE DI CARBON FOSSILE E LIGNITE; ESTRAZIONE DI TORBA	-	-	-	-	-	-	-	-	-	-	-
10.1	Estrazione ed agglomerazione di carbon fossile	-	-	-	-	-	-	-	-	-	-	-
10.2	Estrazione ed agglomerazione di lignite	-	-	-	-	-	-	-	-	-	-	-
10.3	Estrazione ed agglomerazione di torba	-	-	-	-	-	-	-	-	-	-	-
11	ESTRAZIONE DI PETROLIO GREGGIO E DI GAS NATURALE; SERVIZI CONNESSI ALL'ESTRAZIONE DI PETROLIO E DI GAS NATURALE, ESCLUSA LA PROSPEZIONE	-	-	-	9	601	-	-	-	-	9	601
11.1	Estrazione di petrolio greggio e di gas naturale	-	-	-	5	389	-	-	-	-	5	389
11.2	Attività dei servizi connessi all'estrazione di petrolio e di gas, esclusa la prospezione	-	-	-	4	212	-	-	-	-	4	212
12	ESTRAZIONE DI MINERALI DI URANIO E DI TORIO	-	-	-	-	-	-	-	-	-	-	-
12.0	Estrazione di minerali di uranio e di torio	-	-	-	-	-	-	-	-	-	-	-
<b>CB</b>	<b>ESTRAZIONE DI MINERALI NON ENERGETICI</b>	<b>22</b>	<b>4</b>	<b>-</b>	<b>31</b>	<b>244</b>	<b>4</b>	<b>14</b>	<b>-</b>	<b>-</b>	<b>31</b>	<b>244</b>
13	ESTRAZIONE DI MINERALI METALLIFERI	-	-	-	1	5	-	-	-	-	1	5
13.1	Estrazione di minerali di ferro	-	-	-	-	-	-	-	-	-	-	-
13.2	Estrazione di minerali metallici non ferrosi, ad eccezione dei minerali di uranio e di torio	-	-	-	1	5	-	-	-	-	1	5
14	ALTRE INDUSTRIE ESTRATTIVE	22	4	-	30	239	4	14	-	-	30	239
14.1	Estrazione di pietra	5	1	-	8	74	1	7	-	-	8	74
14.2	Estrazione di ghiaia, sabbia e argilla	16	3	-	21	147	3	7	-	-	21	147

**Tavola 2.1 segue - Imprese, istituzioni, unità locali e addetti per sezione, sottosezione, divisione, gruppo di attività economica e classe di addetti**

ATTIVITÀ ECONOMICHE CLASSI DI ADDETTI	UNITÀ LOCALI										
	IMPRESE		Istituzioni	DELLE IMPRESE				DELLE ISTITUZIONI		TOTALE	
	Totale	Di cui arti- giane		TOTALE		DI CUI ARTIGIANE		N.	Addetti	N.	Addetti
				N.	Addetti	N.	Addetti				
14.3 Estrazione di minerali per le industrie chimiche e la fabbricazione di concimi	-	-	-	-	-	-	-	-	-	-	-
14.4 Produzione di sale	-	-	-	-	-	-	-	-	-	-	-
14.5 Estrazione di altri minerali e prodotti di cava n.c.a.	1	-	-	1	18	-	-	-	-	1	18
<b>D ATTIVITÀ MANIFATTURIERE</b>	<b>3.276</b>	<b>2.050</b>	-	<b>3.573</b>	<b>37.498</b>	<b>2.131</b>	<b>7.451</b>	<b>7</b>	<b>17</b>	<b>3.580</b>	<b>37.515</b>
<b>DA INDUSTRIE ALIMENTARI, DELLE BEVANDE E DEL TABACCO</b>	<b>822</b>	<b>466</b>	-	<b>897</b>	<b>4.562</b>	<b>495</b>	<b>1.381</b>	<b>7</b>	<b>17</b>	<b>904</b>	<b>4.579</b>
15 INDUSTRIE ALIMENTARI E DELLE BEVANDE	817	465	-	887	4.044	494	1.379	7	17	894	4.061
15.1 Produzione, lavorazione e conservazione di carne e di prodotti a base di carne	18	7	-	27	154	10	49	7	17	34	171
15.2 Lavorazione e conservazione di pesce e di prodotti a base di pesce	1	-	-	1	6	-	-	-	-	1	6
15.3 Lavorazione e conservazione di frutta e ortaggi	18	6	-	20	326	6	61	-	-	20	326
15.4 Fabbricazione di oli e grassi vegetali e animali	241	94	-	255	668	101	223	-	-	255	668
15.5 Industria lattiero-casearia	20	11	-	21	162	12	35	-	-	21	162
15.6 Lavorazione delle granaglie e di prodotti amidacei	38	19	-	40	184	19	39	-	-	40	184
15.7 Fabbricazione di prodotti per l'alimentazione degli animali	8	3	-	9	83	3	13	-	-	9	83
15.8 Fabbricazione di altri prodotti alimentari	388	311	-	422	1.707	329	912	-	-	422	1.707
15.9 Industria delle bevande	85	14	-	92	754	14	47	-	-	92	754
16 INDUSTRIA DEL TABACCO	5	1	-	10	518	1	2	-	-	10	518
16.0 Industria del tabacco	5	1	-	10	518	1	2	-	-	10	518
<b>DB INDUSTRIE TESSILI E DELL'ABBIGLIAMENTO</b>	<b>508</b>	<b>351</b>	-	<b>530</b>	<b>5.566</b>	<b>357</b>	<b>2.136</b>	-	-	<b>530</b>	<b>5.566</b>
17 INDUSTRIE TESSILI	103	72	-	107	915	74	290	-	-	107	915
17.1 Preparazione e filatura di fibre tessili	6	3	-	6	58	3	14	-	-	6	58
17.2 Tessitura di materie tessili	7	2	-	7	108	2	12	-	-	7	108
17.3 Finissaggio dei tessuti	2	1	-	2	5	1	3	-	-	2	5
17.4 Confezionamento di articoli in tessuto, esclusi gli articoli di vestiario	25	18	-	29	117	20	74	-	-	29	117
17.5 Altre industrie tessili	18	11	-	18	83	11	34	-	-	18	83
17.6 Fabbricazione di maglierie	7	6	-	7	17	6	8	-	-	7	17
17.7 Fabbricazione di articoli in maglieria	38	31	-	38	527	31	145	-	-	38	527
18 CONFEZIONE DI ARTICOLI DI VESTIARIO; PREPARAZIONE E TINTURA DI PELLICCE	405	279	-	423	4.651	283	1.846	-	-	423	4.651
18.1 Confezione di vestiario in pelle	1	-	-	1	2	-	-	-	-	1	2
18.2 Confezione di altri articoli di vestiario ed accessori	388	264	-	406	4.614	268	1.813	-	-	406	4.614
18.3 Preparazione e tintura di pellicce; confezione di articoli in pelliccia	16	15	-	16	35	15	33	-	-	16	35
<b>DC INDUSTRIE CONCIARIE, FABBRICAZIONE DI PRODOTTI IN CUOIO, PELLE E SIMILARI</b>	<b>69</b>	<b>32</b>	-	<b>76</b>	<b>1.133</b>	<b>35</b>	<b>200</b>	-	-	<b>76</b>	<b>1.133</b>
19 PREPARAZIONE E CONCIA DEL CUOIO; FABBRICAZIONE DI ARTICOLI DA VIAGGIO, BORSE, ARTICOLI DA CORREGGIAIO, SELLERIA E CALZATURE	69	32	-	76	1.133	35	200	-	-	76	1.133
19.1 Preparazione e concia del cuoio	3	1	-	4	132	1	3	-	-	4	132
19.2 Fabbricazione di articoli da viaggio, borse, articoli da correggiaio e selleria	17	10	-	21	121	13	35	-	-	21	121
19.3 Fabbricazione di calzature	49	21	-	51	880	21	162	-	-	51	880

**Tavola 2.1 segue - Imprese, istituzioni, unità locali e addetti per sezione, sottosezione, divisione, gruppo di attività economica e classe di addetti**

ATTIVITÀ ECONOMICHE CLASSI DI ADDETTI		UNITÀ LOCALI										
		IMPRESE		Istituzioni	DELLE IMPRESE				DELLE ISTITUZIONI		TOTALE	
					TOTALE		DI CUI ARTIGIANE					
		Totale	Di cui arti- giane	N.	Addetti	N.	Addetti	N.	Addetti	N.	Addetti	
<b>DD</b>	<b>INDUSTRIA DEL LEGNO E DEI PRODOTTI IN LEGNO</b>	<b>401</b>	<b>326</b>	-	<b>418</b>	<b>1.347</b>	<b>334</b>	<b>717</b>	-	-	<b>418</b>	<b>1.347</b>
20	INDUSTRIA DEL LEGNO E DEI PRODOTTI IN LEGNO E SUGHERO, ESCLUSI I MOBILI; FABBRICAZIONE DI ARTICOLI DI PAGLIA E MATERIALI DA INTRECCIO	401	326	-	418	1.347	334	717	-	-	418	1.347
20.1	Taglio, piallatura e trattamento del legno	3	2	-	3	106	2	21	-	-	3	106
20.2	Fabbricazione di fogli da impiallacciatura; fabbricazione di compensato, pannelli stratificati (ad anima listellata), pannelli di fibre, di particelle ed altri pannelli	-	-	-	-	-	-	-	-	-	-	-
20.3	Fabbricazione di elementi di carpenteria in legno e falegnameria per l'edilizia	315	267	-	323	788	272	531	-	-	323	788
20.4	Fabbricazione di imballaggi in legno	16	9	-	20	243	10	54	-	-	20	243
20.5	Fabbricazione di altri prodotti in legno; fabbricazione di articoli in sughero, paglia e materiali da intreccio	67	48	-	72	210	50	111	-	-	72	210
<b>DE</b>	<b>FABBRICAZIONE DELLA PASTA-CARTA, DELLA CARTA E DEI PRODOTTI DI CARTA; STAMPA ED EDITORIA</b>	<b>132</b>	<b>80</b>	-	<b>145</b>	<b>1.293</b>	<b>82</b>	<b>303</b>	-	-	<b>145</b>	<b>1.293</b>
21	FABBRICAZIONE DELLA PASTA-CARTA, DELLA CARTA E DEI PRODOTTI DI CARTA	29	10	-	32	867	11	64	-	-	32	867
21.1	Fabbricazione della pasta-carta, della carta e del cartone	1	-	-	1	498	-	-	-	-	1	498
21.2	Fabbricazione di articoli di carta e di cartone	28	10	-	31	369	11	64	-	-	31	369
22	EDITORIA, STAMPA E RIPRODUZIONE DI SUPPORTI REGISTRATI	103	70	-	113	426	71	239	-	-	113	426
22.1	Editoria	14	1	-	21	65	1	1	-	-	21	65
22.2	Stampa e attività dei servizi connessi alla stampa	88	69	-	91	359	70	238	-	-	91	359
22.3	Riproduzione di supporti registrati	1	-	-	1	2	-	-	-	-	1	2
<b>DF</b>	<b>FABBRICAZIONE DI COKE, RAFFINERIE DI PETROLIO, TRATTAMENTO DEI COMBUSTIBILI NUCLEARI</b>	<b>5</b>	<b>1</b>	-	<b>7</b>	<b>127</b>	<b>2</b>	<b>30</b>	-	-	<b>7</b>	<b>127</b>
23	FABBRICAZIONE DI COKE, RAFFINERIE DI PETROLIO, TRATTAMENTO DEI COMBUSTIBILI NUCLEARI	5	1	-	7	127	2	30	-	-	7	127
23.1	Fabbricazione di prodotti di cokeria	-	-	-	-	-	-	-	-	-	-	-
23.2	Fabbricazione di prodotti petroliferi raffinati	5	1	-	7	127	2	30	-	-	7	127
23.3	Trattamento dei combustibili nucleari	-	-	-	-	-	-	-	-	-	-	-
<b>DG</b>	<b>FABBRICAZIONE DI PRODOTTI CHIMICI E DI FIBRE SINTETICHE E ARTIFICIALI</b>	<b>29</b>	<b>10</b>	-	<b>34</b>	<b>398</b>	<b>10</b>	<b>38</b>	-	-	<b>34</b>	<b>398</b>
24	FABBRICAZIONE DI PRODOTTI CHIMICI E DI FIBRE SINTETICHE E ARTIFICIALI	29	10	-	34	398	10	38	-	-	34	398
24.1	Fabbricazione di prodotti chimici di base	3	-	-	7	149	-	-	-	-	7	149
24.2	Fabbricazione di pesticidi e di altri prodotti chimici per l'agricoltura	-	-	-	-	-	-	-	-	-	-	-
24.3	Fabbricazione di pitture, vernici e smalti, inchiostri da stampa e mastici	11	2	-	11	117	2	13	-	-	11	117

**Tavola 2.1 segue - Imprese, istituzioni, unità locali e addetti per sezione, sottosezione, divisione, gruppo di attività economica e classe di addetti**

ATTIVITÀ ECONOMICHE CLASSI DI ADDETTI	UNITÀ LOCALI											
	IMPRESE		Istituzioni	DELLE IMPRESE				DELLE ISTITUZIONI		TOTALE		
	Totale	Di cui artigiane		TOTALE		DI CUI ARTIGIANE		N.	Addetti	N.	Addetti	
				N.	Addetti	N.	Addetti					
24.4	Fabbricazione di prodotti farmaceutici e di prodotti chimici e botanici per usi medicinali	1	-	-	1	24	-	-	-	-	1	24
24.5	Fabbricazione di saponi e detersivi, di prodotti per la pulizia e la lucidatura, di profumi e prodotti per toletta	3	1	-	3	10	1	1	-	-	3	10
24.6	Fabbricazione di altri prodotti chimici	11	7	-	12	98	7	24	-	-	12	98
24.7	Fabbricazione di fibre sintetiche e artificiali	-	-	-	-	-	-	-	-	-	-	-
<b>DH</b>	<b>FABBRICAZIONE DI ARTICOLI IN GOMMA E MATERIE PLASTICHE</b>	<b>50</b>	<b>17</b>	<b>-</b>	<b>59</b>	<b>1.255</b>	<b>17</b>	<b>89</b>	<b>-</b>	<b>-</b>	<b>59</b>	<b>1.255</b>
25	FABBRICAZIONE DI ARTICOLI IN GOMMA E MATERIE PLASTICHE	50	17	-	59	1.255	17	89	-	-	59	1.255
25.1	Fabbricazione di articoli in gomma	8	3	-	10	465	3	25	-	-	10	465
25.2	Fabbricazione di articoli in materie plastiche	42	14	-	49	790	14	64	-	-	49	790
<b>DI</b>	<b>FABBRICAZIONE DI PRODOTTI DELLA LAVORAZIONE DI MINERALI NON METALLIFERI</b>	<b>188</b>	<b>104</b>	<b>-</b>	<b>227</b>	<b>5.558</b>	<b>107</b>	<b>444</b>	<b>-</b>	<b>-</b>	<b>227</b>	<b>5.558</b>
26	FABBRICAZIONE DI PRODOTTI DELLA LAVORAZIONE DI MINERALI NON METALLIFERI	188	104	-	227	5.558	107	444	-	-	227	5.558
26.1	Fabbricazione di vetro e di prodotti in vetro	28	16	-	31	3.317	16	87	-	-	31	3.317
26.2	Fabbricazione di prodotti ceramici non refrattari, non destinati all'edilizia; fabbricazione di prodotti ceramici refrattari	18	13	-	20	522	13	27	-	-	20	522
26.3	Fabbricazione di piastrelle e lastre in ceramica per pavimenti e rivestimenti	4	-	-	4	90	-	-	-	-	4	90
26.4	Fabbricazione di mattoni, tegole ed altri prodotti per l'edilizia in terracotta	8	1	-	8	201	1	30	-	-	8	201
26.5	Produzione di cemento, calce, gesso	1	1	-	2	46	1	30	-	-	2	46
26.6	Fabbricazione di prodotti in calcestruzzo, cemento o gesso	59	20	-	87	1.072	21	119	-	-	87	1.072
26.7	Taglio, modellatura e finitura della pietra	67	50	-	70	283	51	144	-	-	70	283
26.8	Fabbricazione di altri prodotti in minerali non metalliferi	3	3	-	5	27	4	7	-	-	5	27
<b>DJ</b>	<b>PRODUZIONE DI METALLO E FABBRICAZIONE DI PRODOTTI IN METALLO</b>	<b>567</b>	<b>366</b>	<b>-</b>	<b>619</b>	<b>5.099</b>	<b>380</b>	<b>1.255</b>	<b>-</b>	<b>-</b>	<b>619</b>	<b>5.099</b>
27	PRODUZIONE DI METALLI E LORO LEGHE	15	1	-	22	891	1	6	-	-	22	891
27.1	Produzione di ferro, di acciaio e di ferroleghie (CECA)	-	-	-	-	-	-	-	-	-	-	-
27.2	Fabbricazione di tubi	4	1	-	7	268	1	6	-	-	7	268
27.3	Altre attività di prima trasformazione del ferro e dell'acciaio e produzione di ferroleghie non CECA	5	-	-	8	403	-	-	-	-	8	403
27.4	Produzione di metalli di base preziosi e non ferrosi	3	-	-	4	205	-	-	-	-	4	205
27.5	Fusione di metalli	3	-	-	3	15	-	-	-	-	3	15
28	FABBRICAZIONE E LAVORAZIONE DEI PRODOTTI IN METALLO, ESCLUSE MACCHINE E IMPIANTI	552	365	-	597	4.208	379	1.249	-	-	597	4.208
28.1	Fabbricazione di elementi da costruzione in metallo	233	144	-	248	1.606	150	581	-	-	248	1.606
28.2	Fabbricazione di cisterne, serbatoi e contenitori in metallo; fabbricazione di radiatori e caldaie per il riscaldamento centrale	9	4	-	15	564	4	35	-	-	15	564



**Tavola 2.1 segue - Imprese, istituzioni, unità locali e addetti per sezione, sottosezione, divisione, gruppo di attività economica e classe di addetti**

ATTIVITÀ ECONOMICHE CLASSI DI ADDETTI	UNITÀ LOCALI											
	IMPRESE		Istituzioni	DELLE IMPRESE				DELLE ISTITUZIONI		TOTALE		
				TOTALE		DI CUI ARTIGIANE		N.	Addetti	N.	Addetti	
	Totale	Di cui arti- giane	N.	Addetti	N.	Addetti	N.					Addetti
28.3	Fabbricazione di generatori di vapore, escluse le caldaie per riscaldamento centrale ad acqua calda	-	-	-	-	-	-	-	-	-	-	
28.4	Fucinataura, imbutitura, stampaggio e profilatura dei metalli; metallurgia delle polveri	10	4	-	13	183	4	27	-	-	13	183
28.5	Trattamento e rivestimento dei metalli, lavorazioni di meccanica generale per conto terzi	69	30	-	75	765	31	180	-	-	75	765
28.6	Fabbricazione di articoli di coltelleria, utensili e oggetti diversi in metallo	14	6	-	18	249	6	24	-	-	18	249
28.7	Fabbricazione di altri prodotti metallici	217	177	-	228	841	184	402	-	-	228	841
<b>DK</b>	<b>FABBRICAZIONE DI MACCHINE ED APPARECCHI MECCANICI, COMPRESI L'INSTALLAZIONE, IL MONTAGGIO, LA RIPARAZIONE E LA MANUTENZIONE</b>	<b>153</b>	<b>73</b>	<b>-</b>	<b>166</b>	<b>1.759</b>	<b>77</b>	<b>299</b>	<b>-</b>	<b>-</b>	<b>166</b>	<b>1.759</b>
29	FABBRICAZIONE DI MACCHINE ED APPARECCHI MECCANICI, COMPRESI L'INSTALLAZIONE, IL MONTAGGIO, LA RIPARAZIONE E LA MANUTENZIONE	153	73	-	166	1.759	77	299	-	-	166	1.759
29.1	Fabbricazione di macchine e apparecchi per la produzione e l'utilizzazione dell'energia meccanica, esclusi i motori per automobili, veicoli e motocicli	11	3	-	11	279	3	20	-	-	11	279
29.2	Fabbricazione di altre macchine di impiego generale	57	29	-	61	390	30	111	-	-	61	390
29.3	Fabbricazione di macchine per l'agricoltura e la silvicoltura	50	33	-	53	368	34	118	-	-	53	368
29.4	Fabbricazione di macchine utensili (compresi parti e accessori, installazione, manutenzione e riparazione)	9	-	-	11	199	-	-	-	-	11	199
29.5	Fabbricazione di altre macchine per impieghi speciali	26	8	-	30	523	10	50	-	-	30	523
29.6	Fabbricazione di armi, sistemi d'arma e munizioni	-	-	-	-	-	-	-	-	-	-	-
29.7	Fabbricazione di apparecchi per uso domestico n.c.a.	-	-	-	-	-	-	-	-	-	-	-
<b>DL</b>	<b>FABBRICAZIONE DI MACCHINE ELETTRICHE E DI APPARECCHIATURE ELETTRICHE ED OTTICHE</b>	<b>162</b>	<b>107</b>	<b>-</b>	<b>188</b>	<b>3.851</b>	<b>110</b>	<b>272</b>	<b>-</b>	<b>-</b>	<b>188</b>	<b>3.851</b>
30	FABBRICAZIONE DI MACCHINE PER UFFICIO, DI ELABORATORI E SISTEMI INFORMATICI	-	-	-	-	-	-	-	-	-	-	-
30.0	Fabbricazione di macchine per ufficio, di elaboratori e sistemi informatici	-	-	-	-	-	-	-	-	-	-	-
31	FABBRICAZIONE DI MACCHINE ED APPARECCHI ELETTRICI N.C.A.	38	12	-	53	2.915	14	102	-	-	53	2.915
31.1	Fabbricazione di motori, generatori e trasformatori elettrici	5	3	-	7	74	3	39	-	-	7	74
31.2	Fabbricazione di apparecchiature per la distribuzione e il controllo dell'elettricità	5	-	-	10	170	-	-	-	-	10	170
31.3	Fabbricazione di fili e cavi isolati	3	-	-	3	224	-	-	-	-	3	224
31.4	Fabbricazione di accumulatori, pile e batterie di pile	1	-	-	1	1	-	-	-	-	1	1

**Tavola 2.1 segue - Imprese, istituzioni, unità locali e addetti per sezione, sottosezione, divisione, gruppo di attività economica e classe di addetti**

ATTIVITÀ ECONOMICHE CLASSI DI ADDETTI	UNITÀ LOCALI											
	IMPRESE		Istituzioni	DELLE IMPRESE				DELLE ISTITUZIONI		TOTALE		
	Totale	Di cui artigiane		TOTALE		DI CUI ARTIGIANE		N.	Addetti	N.	Addetti	
				N.	Addetti	N.	Addetti					
31.5	Fabbricazione di apparecchi di illuminazione e di lampade elettriche	2	1	-	4	26	3	22	-	-	4	26
31.6	Fabbricazione di altri apparecchi elettrici n.c.a.	22	8	-	28	2.420	8	41	-	-	28	2.420
32	FABBRICAZIONE DI APPARECCHI RADIOTELEVISIVI E DI APPARECCHIATURE PER LE COMUNICAZIONI	43	30	-	47	678	30	50	-	-	47	678
32.1	Fabbricazione di tubi e valvole elettronici e di altri componenti elettronici	4	1	-	5	34	1	17	-	-	5	34
32.2	Fabbricazione di apparecchi trasmettenti per la radio diffusione e la televisione e di apparecchi per la telefonia e telegrafia su filo	39	29	-	42	644	29	33	-	-	42	644
32.3	Fabbricazione di apparecchi riceventi per la radiodiffusione e la televisione, di apparecchi per la registrazione e la riproduzione del suono o dell'immagine e di prodotti connessi	-	-	-	-	-	-	-	-	-	-	-
33	FABBRICAZIONE DI APPARECCHI MEDICALI, DI APPARECCHI DI PRECISIONE, DI STRUMENTI OTTICI E DI OROLOGI	81	65	-	88	258	66	120	-	-	88	258
33.1	Fabbricazione di apparecchi medicali e chirurgici e di apparecchi ortopedici	72	61	-	77	168	61	86	-	-	77	168
33.2	Fabbricazione di strumenti e apparecchi di misurazione, controllo, prova, navigazione e simili, escluse le apparecchiature di controllo dei processi industriali	4	2	-	6	51	3	29	-	-	6	51
33.3	Fabbricazione di apparecchiature per il controllo dei processi industriali	2	-	-	2	17	-	-	-	-	2	17
33.4	Fabbricazione di strumenti ottici e di attrezzature fotografiche	3	2	-	3	22	2	5	-	-	3	22
33.5	Fabbricazione di orologi	-	-	-	-	-	-	-	-	-	-	-
<b>DM</b>	<b>FABBRICAZIONE DI MEZZI DI TRASPORTO</b>	<b>33</b>	<b>11</b>	<b>-</b>	<b>37</b>	<b>4.725</b>	<b>11</b>	<b>36</b>	<b>-</b>	<b>-</b>	<b>37</b>	<b>4.725</b>
34	FABBRICAZIONE DI AUTOVEICOLI, RIMORCHI E SEMIRIMORCHI	19	2	-	23	4.309	2	13	-	-	23	4.309
34.1	Fabbricazione di autoveicoli	3	-	-	3	3.549	-	-	-	-	3	3.549
34.2	Fabbricazione di carrozzerie per autoveicoli; fabbricazione di rimorchi e semirimorchi	2	1	-	2	35	1	10	-	-	2	35
34.3	Fabbricazione di parti ed accessori per autoveicoli e per loro motori	14	1	-	18	725	1	3	-	-	18	725
35	FABBRICAZIONE DI ALTRI MEZZI DI TRASPORTO	14	9	-	14	416	9	23	-	-	14	416
35.1	Industria cantieristica: costruzioni navali e riparazioni di navi e imbarcazioni	6	3	-	6	102	3	12	-	-	6	102
35.2	Costruzione di locomotive, anche da manovra, e di materiale rotabile ferro-tranviario	-	-	-	-	-	-	-	-	-	-	-
35.3	Costruzione di aeromobili e di veicoli spaziali	-	-	-	-	-	-	-	-	-	-	-
35.4	Fabbricazione di motocicli e biciclette	6	4	-	6	312	4	9	-	-	6	312
35.5	Fabbricazione di altri mezzi di trasporto n.c.a.	2	2	-	2	2	2	2	-	-	2	2

**Tavola 2.1 segue - Imprese, istituzioni, unità locali e addetti per sezione, sottosezione, divisione, gruppo di attività economica e classe di addetti**

ATTIVITÀ ECONOMICHE CLASSI DI ADDETTI		UNITÀ LOCALI										
		IMPRESE		DELLE IMPRESE				DELLE ISTITUZIONI		TOTALE		
				TOTALE		DI CUI ARTIGIANE						
		Totale	Di cui arti- giane	Istituzioni	N.	Addetti	N.	Addetti	N.	Addetti	N.	Addetti
<b>DN</b>	<b>ALTRE INDUSTRIE MANIFATTURIERE</b>	<b>157</b>	<b>106</b>	-	<b>170</b>	<b>825</b>	<b>114</b>	<b>251</b>	-	-	<b>170</b>	<b>825</b>
36	FABBRICAZIONE DI MOBILI; ALTRE INDUSTRIE MANIFATTURIERE	148	104	-	159	797	111	243	-	-	159	797
36.1	Fabbricazione di mobili	97	63	-	105	660	67	159	-	-	105	660
36.2	Gioielleria e oreficeria	34	29	-	36	46	31	37	-	-	36	46
36.3	Fabbricazione di strumenti musicali	1	1	-	1	1	1	1	-	-	1	1
36.4	Fabbricazione di articoli sportivi	4	2	-	5	33	3	17	-	-	5	33
36.5	Fabbricazione di giochi e giocattoli	3	2	-	3	26	2	2	-	-	3	26
36.6	Altre industrie manifatturiere n.c.a.	9	7	-	9	31	7	27	-	-	9	31
37	RECUPERO E PREPARAZIONE PER IL RICICLAGGIO	9	2	-	11	28	3	8	-	-	11	28
37.1	Recupero e preparazione per il riciclaggio di cascami e rottami metallici	5	2	-	6	16	3	8	-	-	6	16
37.2	Recupero e preparazione per il riciclaggio di cascami e rottami non metallici	4	-	-	5	12	-	-	-	-	5	12
<b>E</b>	<b>PRODUZIONE E DISTRIBUZIONE DI ENERGIA ELETTRICA, GAS E ACQUA</b>	<b>9</b>	-	<b>2</b>	<b>57</b>	<b>874</b>	-	-	<b>5</b>	<b>26</b>	<b>62</b>	<b>900</b>
40	PRODUZIONE DI ENERGIA ELETTRICA, DI GAS, DI VAPORE E ACQUA CALDA	7	-	-	55	869	-	-	-	-	55	869
40.1	Produzione e distribuzione di energia elettrica	5	-	-	31	663	-	-	-	-	31	663
40.2	Produzione di gas; distribuzione di combustibili gassosi mediante condotta	2	-	-	24	206	-	-	-	-	24	206
40.3	Produzione e distribuzione di vapore ed acqua calda	-	-	-	-	-	-	-	-	-	-	-
41	RACCOLTA, DEPURAZIONE E DISTRIBUZIONE D'ACQUA	2	-	2	2	5	-	-	5	26	7	31
41.0	Raccolta, depurazione e distribuzione d'acqua	2	-	2	2	5	-	-	5	26	7	31
<b>F</b>	<b>COSTRUZIONI</b>	<b>2.443</b>	<b>1.734</b>	-	<b>2.917</b>	<b>11.243</b>	<b>1.907</b>	<b>5.251</b>	-	-	<b>2.917</b>	<b>11.243</b>
45	COSTRUZIONI	2.443	1.734	-	2.917	11.243	1.907	5.251	-	-	2.917	11.243
45.1	Preparazione del cantiere edile	107	76	-	118	320	82	179	-	-	118	320
45.2	Costruzione completa o parziale di edifici; genio civile	1.517	1.014	-	1.950	8.712	1.161	3.531	-	-	1.950	8.712
45.3	Installazione dei servizi in un fabbricato	471	373	-	486	1.552	381	1.040	-	-	486	1.552
45.4	Lavori di completamento degli edifici	347	271	-	362	657	283	501	-	-	362	657
45.5	Noleggio di macchine e attrezzature per la costruzione o la demolizione, con manovratore	1	-	-	1	2	-	-	-	-	1	2
<b>G</b>	<b>COMMERCIO ALL'INGROSSO E AL DETTAGLIO; RIPARAZIONE DI AUTOVEICOLI, MOTOCICLI E DI BENI PERSONALI E PER LA CASA</b>	<b>9.009</b>	<b>1.735</b>	-	<b>9.731</b>	<b>19.139</b>	<b>1.834</b>	<b>3.399</b>	-	-	<b>9.731</b>	<b>19.139</b>
50	COMMERCIO, MANUTENZIONE E RIPARAZIONE DI AUTOVEICOLI E MOTOCICLI; VENDITA AL DETTAGLIO DI CARBURANTE PER AUTOTRAZIONE	1.329	838	-	1.417	3.328	856	1.766	-	-	1.417	3.328
50.1	Commercio di autoveicoli	105	-	-	141	625	2	2	-	-	141	625
50.2	Manutenzione e riparazione di autoveicoli	895	769	-	918	1.936	780	1.630	-	-	918	1.936
50.3	Commercio di parti e accessori di autoveicoli	66	-	-	75	206	1	2	-	-	75	206
50.4	Commercio, manutenzione e riparazione di motocicli, accessori e pezzi di ricambio	48	27	-	52	77	28	41	-	-	52	77

**Tavola 2.1 segue - Imprese, istituzioni, unità locali e addetti per sezione, sottosezione, divisione, gruppo di attività economica e classe di addetti**

ATTIVITÀ ECONOMICHE CLASSI DI ADDETTI		UNITÀ LOCALI										
		IMPRESE		DELLE IMPRESE				DELLE ISTITUZIONI		TOTALE		
				TOTALE		DI CUI ARTIGIANE						
		Totale	Di cui arti- giane	Istituzioni	N.	Addetti	N.	Addetti	N.	Addetti	N.	Addetti
50.5	Vendita al dettaglio di carburanti per autotrazione	215	42	-	231	484	45	91	-	-	231	484
51	COMMERCIO ALL'INGROSSO E INTERMEDIARI DEL COMMERCIO, AUTOVEICOLI E MOTOCICLI ESCLUSI	1.070	77	-	1.184	3.324	85	206	-	-	1.184	3.324
51.1	Intermediari del commercio	434	-	-	453	697	2	3	-	-	453	697
51.2	Commercio all'ingrosso di materie prime agricole e di animali vivi	93	6	-	100	280	6	10	-	-	100	280
51.3	Commercio all'ingrosso di prodotti alimentari, bevande e tabacco	245	40	-	284	931	43	95	-	-	284	931
51.4	Commercio all'ingrosso di altri beni di consumo finale	132	9	-	152	539	10	20	-	-	152	539
51.5	Commercio all'ingrosso di prodotti intermedi non agricoli, di rottami e cascami	111	17	-	134	670	19	63	-	-	134	670
51.6	Commercio all'ingrosso di macchinari e attrezzature	53	5	-	59	194	5	15	-	-	59	194
51.7	Commercio all'ingrosso di altri prodotti	2	-	-	2	13	-	-	-	-	2	13
52	COMMERCIO AL DETTAGLIO, ESCLUSO QUELLO DI AUTOVEICOLI E DI MOTOCICLI; RIPARAZIONE DI BENI PERSONALI E PER LA CASA	6.610	820	-	7.130	12.487	893	1.427	-	-	7.130	12.487
52.1	Commercio al dettaglio in esercizi non specializzati	959	-	-	1.047	2.371	3	3	-	-	1.047	2.371
52.2	Commercio al dettaglio di prodotti alimentari, bevande e tabacco in esercizi specializzati	1.081	149	-	1.167	1.957	161	286	-	-	1.167	1.957
52.3	Commercio al dettaglio di prodotti farmaceutici, medicali, di cosmetici e di articoli di profumeria	248	-	-	271	585	2	3	-	-	271	585
52.4	Commercio al dettaglio di altri prodotti (esclusi quelli di seconda mano) in esercizi specializzati	3.209	528	-	3.519	6.042	577	946	-	-	3.519	6.042
52.5	Commercio al dettaglio di articoli di seconda mano	15	3	-	17	24	3	4	-	-	17	24
52.6	Commercio al dettaglio al di fuori dei negozi	914	-	-	916	1.274	-	-	-	-	916	1.274
52.7	Riparazione di beni di consumo personali e per la casa	184	140	-	193	234	147	185	-	-	193	234
<b>H</b>	<b>ALBERGHI E RISTORANTI</b>	<b>1.438</b>	<b>241</b>	<b>-</b>	<b>1.542</b>	<b>4.023</b>	<b>255</b>	<b>595</b>	<b>13</b>	<b>28</b>	<b>1.555</b>	<b>4.051</b>
55	ALBERGHI E RISTORANTI	1.438	241	-	1.542	4.023	255	595	13	28	1.555	4.051
55.1	Alberghi	107	-	-	122	571	1	1	-	-	122	571
55.2	Campeggi ed altri alloggi per brevi soggiorni	45	-	-	48	137	-	-	1	-	49	137
55.3	Ristoranti	544	122	-	571	1.582	124	313	-	-	571	1.582
55.4	Bar	723	119	-	774	1.530	130	281	1	1	775	1.531
55.5	Mense e fornitura di pasti preparati	19	-	-	27	203	-	-	11	27	38	230
<b>I</b>	<b>TRASPORTI, MAGAZZINAGGIO E COMUNICAZIONI</b>	<b>599</b>	<b>329</b>	<b>-</b>	<b>901</b>	<b>5.495</b>	<b>338</b>	<b>797</b>	<b>-</b>	<b>-</b>	<b>901</b>	<b>5.495</b>
60	TRASPORTI TERRESTRI; TRASPORTI MEDIANTE CONDOTTE	518	314	-	600	2.900	322	772	-	-	600	2.900
60.1	Trasporti ferroviari	2	-	-	37	644	-	-	-	-	37	644
60.2	Altri trasporti terrestri	516	314	-	563	2.256	322	772	-	-	563	2.256
60.3	Trasporti mediante condotte	-	-	-	-	-	-	-	-	-	-	-
61	TRASPORTI MARITTIMI E PER VIE D'ACQUA	1	-	-	1	4	-	-	-	-	1	4
61.1	Trasporti marittimi e costieri	-	-	-	-	-	-	-	-	-	-	-

**Tavola 2.1 segue - Imprese, Istituzioni, unità locali e addetti per sezione, sottosezione, divisione, gruppo di attività economica e classe di addetti**

ATTIVITÀ ECONOMICHE CLASSI DI ADDETTI		UNITÀ LOCALI										
		IMPRESE		Istituzioni	DELLE IMPRESE				DELLE ISTITUZIONI		TOTALE	
					TOTALE		DI CUI ARTIGIANE					
		Totale	Di cui arti- giane	N.	Addetti	N.	Addetti	N.	Addetti	N.	Addetti	
61.2	Trasporti per vie d'acqua interne (compresi i trasporti lagunari)	1	-	-	1	4	-	-	-	-	1	4
62	TRASPORTI AEREI	1	-	-	1	26	-	-	-	-	1	26
62.1	Trasporti aerei di linea	-	-	-	-	-	-	-	-	-	-	-
62.2	Trasporti aerei non di linea	1	-	-	1	26	-	-	-	-	1	26
62.3	Trasporti spaziali	-	-	-	-	-	-	-	-	-	-	-
63	ATTIVITÀ DI SUPPORTO ED AUSILIARIE DEI TRASPORTI; ATTIVITÀ DELLE AGENZIE DI VIAGGIO	75	15	-	106	653	16	25	-	-	106	653
63.1	Movimentazione merci e magazzinaggio	18	5	-	33	327	5	7	-	-	33	327
63.2	Altre attività connesse ai trasporti	21	10	-	32	182	11	18	-	-	32	182
63.3	Attività delle agenzie di viaggio e degli operatori turistici; attività di assistenza turistica n.c.a.	26	-	-	27	69	-	-	-	-	27	69
63.4	Attività delle altre agenzie di trasporto	10	-	-	14	75	-	-	-	-	14	75
64	POSTE E TELECOMUNICAZIONI	4	-	-	193	1.912	-	-	-	-	193	1.912
64.1	Attività postali e di corriere	4	-	-	171	1.683	-	-	-	-	171	1.683
64.2	Telecomunicazioni	-	-	-	22	229	-	-	-	-	22	229
<b>J</b>	<b>INTERMEDIAZIONE MONETARIA E FINANZIARIA</b>	<b>328</b>	<b>-</b>	<b>-</b>	<b>488</b>	<b>2.197</b>	<b>2</b>	<b>2</b>	<b>-</b>	<b>-</b>	<b>488</b>	<b>2.197</b>
65	INTERMEDIAZIONE MONETARIA E FINANZIARIA (ESCLUSE LE ASSICURAZIONI E I FONDI PENSIONE)	35	-	-	139	1.380	-	-	-	-	139	1.380
65.1	Intermediazione monetaria	7	-	-	105	1.254	-	-	-	-	105	1.254
65.2	Altre intermediazioni finanziarie	28	-	-	34	126	-	-	-	-	34	126
66	ASSICURAZIONI E FONDI PENSIONE, ESCLUSE LE ASSICURAZIONI SOCIALI OBBLIGATORIE	-	-	-	19	170	1	1	-	-	19	170
66.0	Assicurazioni e fondi pensione, escluse le assicurazioni sociali obbligatorie	-	-	-	19	170	1	1	-	-	19	170
67	ATTIVITÀ AUSILIARIE DELLA INTERMEDIAZIONE FINANZIARIA	293	-	-	330	647	1	1	-	-	330	647
67.1	Attività ausiliarie della intermediazione finanziaria, escluse le assicurazioni e i fondi pensione	20	-	-	22	39	-	-	-	-	22	39
67.2	Attività ausiliarie delle assicurazioni e dei fondi pensione	273	-	-	308	608	1	1	-	-	308	608
<b>K</b>	<b>ATTIVITÀ IMMOBILIARI, NOLEGGIO, INFORMATICA, RICERCA, ALTRE ATTIVITÀ PROFESSIONALI ED IMPRENDITORIALI</b>	<b>2.142</b>	<b>178</b>	<b>1</b>	<b>2.295</b>	<b>5.391</b>	<b>190</b>	<b>390</b>	<b>10</b>	<b>34</b>	<b>2.305</b>	<b>5.425</b>
70	ATTIVITÀ IMMOBILIARI	90	-	-	102	162	2	4	-	-	102	162
70.1	Attività immobiliari su beni propri	9	-	-	11	24	-	-	-	-	11	24
70.2	Locazione di beni immobili propri e sublocazione	9	-	-	10	17	-	-	-	-	10	17
70.3	Attività immobiliare per conto terzi	72	-	-	81	121	2	4	-	-	81	121
71	NOLEGGIO DI MACCHINARI E ATTREZZATURE SENZA OPERATORE E DI BENI PER USO PERSONALE E DOMESTICO	34	-	-	36	56	-	-	-	-	36	56
71.1	Noleggio di autovetture	2	-	-	2	2	-	-	-	-	2	2
71.2	Noleggio di altri mezzi di trasporto	3	-	-	4	14	-	-	-	-	4	14
71.3	Noleggio di altri macchinari ed attrezzature	9	-	-	9	15	-	-	-	-	9	15
71.4	Noleggio di beni per uso personale e domestico n.c.a.	20	-	-	21	25	-	-	-	-	21	25

**Tavola 2.1 segue - Imprese, istituzioni, unità locali e addetti per sezione, sottosezione, divisione, gruppo di attività economica e classe di addetti**

ATTIVITÀ ECONOMICHE CLASSI DI ADDETTI	UNITÀ LOCALI											
	IMPRESE		Istituzioni	DELLE IMPRESE				DELLE ISTITUZIONI		TOTALE		
	Totale	Di cui artigiane		TOTALE		DI CUI ARTIGIANE		N.	Addetti	N.	Addetti	
				N.	Addetti	N.	Addetti					
72	INFORMATICA E ATTIVITÀ CONNESSE	127	4	-	136	514	4	13	-	-	136	514
72.1	Consulenza per installazione di elaboratori elettronici	6	-	-	8	59	-	-	-	-	8	59
72.2	Fornitura di software e consulenza in materia di informatica	27	-	-	30	124	-	-	-	-	30	124
72.3	Elaborazione elettronica dei dati	84	-	-	87	249	-	-	-	-	87	249
72.4	Attività delle banche di dati	2	-	-	3	21	-	-	-	-	3	21
72.5	Manutenzione e riparazione di macchine per ufficio e di elaboratori elettronici	8	4	-	8	61	4	13	-	-	8	61
72.6	Altre attività connesse all'informatica	-	-	-	-	-	-	-	-	-	-	-
73	RICERCA E SVILUPPO	12	-	1	15	331	-	-	2	23	17	354
73.1	Ricerca e sviluppo sperimentale nel campo delle scienze naturali e dell'ingegneria	12	-	-	14	331	-	-	1	10	15	341
73.2	Ricerca e sviluppo sperimentale nel campo delle scienze sociali e umanistiche	-	-	1	1	-	-	-	1	13	2	13
74	ALTRE ATTIVITÀ PROFESSIONALI ED IMPRENDITORIALI	1.879	174	-	2.006	4.328	184	373	8	11	2.014	4.339
74.1	Attività legali, contabilità, tenuta di libri contabili; consulenza in materia fiscale; studi di mercato e sondaggi di opinione; consulenza commerciale e di gestione; holding	682	-	-	727	1.408	1	1	-	-	727	1.408
74.2	Attività in materia di architettura, di ingegneria ed altre attività tecniche	739	-	-	755	1.087	-	-	-	-	755	1.087
74.3	Collaudi e analisi tecniche	11	-	-	11	38	-	-	-	-	11	38
74.4	Pubblicità	35	-	-	43	88	-	-	-	-	43	88
74.5	Servizi di ricerca, selezione e fornitura di personale	1	-	-	1	34	-	-	-	-	1	34
74.6	Servizi di investigazione e vigilanza	8	-	-	15	224	-	-	-	-	15	224
74.7	Servizi di pulizia e disinfezione	228	113	-	240	899	115	272	-	-	240	899
74.8	Altre attività di tipo professionale ed imprenditoriale n.c.a.	175	61	-	214	550	68	100	8	11	222	561
L	PUBBLICA AMMINISTRAZIONE E DIFESA; ASSICURAZIONE SOCIALE OBBLIGATORIA	-	-	122	-	-	-	-	304	5.770	304	5.770
75	PUBBLICA AMMINISTRAZIONE E DIFESA; ASSICURAZIONE SOCIALE OBBLIGATORIA	-	-	122	-	-	-	-	304	5.770	304	5.770
75.1	Amministrazione pubblica; politica economica e sociale	-	-	122	-	-	-	-	240	4.472	240	4.472
75.2	Servizi della pubblica amministrazione forniti alla intera collettività	-	-	-	-	-	-	-	55	990	55	990
75.3	Assicurazione sociale obbligatoria	-	-	-	-	-	-	-	9	308	9	308
M	ISTRUZIONE	91	-	28	119	310	-	-	571	9.670	690	9.980
80	ISTRUZIONE	91	-	28	119	310	-	-	571	9.670	690	9.980
80.1	Istruzione primaria	7	-	13	7	30	-	-	376	3.680	383	3.710
80.2	Istruzione secondaria	1	-	10	6	82	-	-	181	5.451	187	5.533
80.3	Istruzione universitaria	-	-	1	-	-	-	-	6	508	6	508
80.4	Istruzione per gli adulti ed altri servizi di istruzione	83	-	4	106	198	-	-	8	31	114	229
N	SANITÀ E ALTRI SERVIZI SOCIALI	874	-	34	988	2.402	-	-	187	5.398	1.175	7.800
85	SANITÀ E ALTRI SERVIZI SOCIALI	874	-	34	988	2.402	-	-	187	5.398	1.175	7.800
85.1	Attività dei servizi sanitari	825	-	5	930	1.984	-	-	76	4.193	1.006	6.177
85.2	Servizi veterinari	12	-	-	12	12	-	-	-	-	12	12
85.3	Assistenza sociale	37	-	29	46	406	-	-	111	1.205	157	1.611

**Tavola 2.1 segue - Imprese, istituzioni, unità locali e addetti per sezione, sottosezione, divisione, gruppo di attività economica e classe di addetti**

ATTIVITÀ ECONOMICHE CLASSI DI ADDETTI		UNITÀ LOCALI										
		IMPRESE		DELLE IMPRESE				DELLE ISTITUZIONI		TOTALE		
				TOTALE		DI CUI ARTIGIANE						
		Totale	Di cui arti- giane	Istituzioni	N.	Addetti	N.	Addetti	N.	Addetti	N.	Addetti
<b>0</b>	<b>ALTRI SERVIZI PUBBLICI, SOCIALI E PERSONALI</b>	<b>1.607</b>	<b>1.105</b>	<b>296</b>	<b>1.678</b>	<b>3.292</b>	<b>1.133</b>	<b>1.773</b>	<b>646</b>	<b>934</b>	<b>2.324</b>	<b>4.226</b>
90	SMALTIMENTO DEI RIFIUTI SOLIDI, DELLE ACQUE DI SCARICO E SIMILI	30	8	1	32	306	8	27	28	91	60	397
90.0	Smaltimento dei rifiuti solidi, delle acque di scarico e simili	30	8	1	32	306	8	27	28	91	60	397
91	ATTIVITÀ DI ORGANIZZAZIONI ASSOCIATIVE N.C.A.	-	-	136	-	-	-	-	375	533	375	533
91.1	Attività di organizzazioni economiche, di titolari di impresa, professionali	-	-	27	-	-	-	-	92	343	92	343
91.2	Attività dei sindacati di lavoratori dipendenti	-	-	1	-	-	-	-	30	71	30	71
91.3	Attività di altre organizzazioni associative	-	-	108	-	-	-	-	253	119	253	119
92	ATTIVITÀ RICREATIVE, CULTURALI E SPORTIVE	280	-	159	306	775	3	3	241	309	547	1.084
92.1	Produzioni e distribuzioni cinematografiche e di video	7	-	-	7	16	-	-	-	-	7	16
92.2	Attività radiotelevisive	30	-	-	30	139	-	-	-	-	30	139
92.3	Altre attività dello spettacolo	113	-	32	120	249	1	1	41	33	161	282
92.4	Attività delle agenzie di stampa	1	-	-	1	1	-	-	-	-	1	1
92.5	Attività di biblioteche, archivi, musei ed altre attività culturali	6	-	9	7	32	-	-	38	146	45	178
92.6	Attività sportive	72	-	93	83	233	2	2	134	121	217	354
92.7	Altre attività ricreative	51	-	25	58	105	-	-	28	9	86	114
93	ALTRE ATTIVITÀ DEI SERVIZI	1.297	1.097	-	1.340	2.211	1.122	1.743	2	1	1.342	2.212
93.0	Altre attività dei servizi	1.297	1.097	-	1.340	2.211	1.122	1.743	2	1	1.342	2.212
<b>TOTALE</b>		<b>22.093</b>	<b>7.393</b>	<b>484</b>	<b>24.613</b>	<b>93.438</b>	<b>7.813</b>	<b>19.705</b>	<b>1.745</b>	<b>21.908</b>	<b>26.358</b>	<b>115.346</b>
CLASSE DI ADDETTI												
0 - 1		11.192	3.712	260	12.632	12.538	4.041	4.004	640	221	13.272	12.759
2		4.804	1.516	33	5.328	10.656	1.631	3.262	141	282	5.469	10.938
3 - 5		3.891	1.444	46	4.141	15.152	1.466	5.412	245	966	4.386	16.118
6 - 9		1.027	436	44	1.183	8.504	419	3.006	249	1.820	1.432	10.324
10 - 19		703	224	52	766	10.181	201	2.652	231	3.130	997	13.311
20 - 49		361	61	28	420	12.167	55	1.369	156	4.570	576	16.737
50 - 99		66	-	6	87	5.932	-	-	49	3.369	136	9.301
100 - 199		26	-	4	31	4.011	-	-	22	2.765	53	6.776
200 - 499		16	-	6	21	5.839	-	-	10	3.026	31	8.865
500 - 999		4	-	2	1	587	-	-	1	605	2	1.192
1000 e più		3	-	3	3	7.871	-	-	1	1.154	4	9.025
<b>TOTALE</b>		<b>22.093</b>	<b>7.393</b>	<b>484</b>	<b>24.613</b>	<b>93.438</b>	<b>7.813</b>	<b>19.705</b>	<b>1.745</b>	<b>21.908</b>	<b>26.358</b>	<b>115.346</b>

**Tavola 2.2 - Imprese per settore di attività economica e caratteristiche strutturali, unità locali per settore di attività economica e classe di addetti**

CARATTERISTICHE STRUTTURALI CLASSI DI ADDETTI	SETTORI DI ATTIVITÀ ECONOMICA										Totale
	Agricoltura e pesca (a)	Industria estrattiva	Industria ma- nifatturiera	Energia, gas e acqua	Costruzioni	Commercio e riparazioni	Alberghi e pubblici eser- cizi	Trasporto e comunica- zioni	Credito e as- sicurazioni	Altri servizi	
<b>IMPRESE</b>											
Unilocalizzate	247	15	3.046	6	2.146	8.467	1.366	572	296	4.455	20.616
Plurilocalizzate	8	7	230	3	297	542	72	27	32	259	1.477
- a diffusione comunale	4	2	118	1	128	364	56	12	4	94	783
- a diffusione provinciale	3	3	53	1	100	115	10	6	20	119	430
- a diffusione regionale	1	2	14	-	33	34	3	2	3	33	125
- a diffusione nazionale	-	-	45	1	36	29	3	7	5	13	139
<b>TOTALE</b>	<b>255</b>	<b>22</b>	<b>3.276</b>	<b>9</b>	<b>2.443</b>	<b>9.009</b>	<b>1.438</b>	<b>599</b>	<b>328</b>	<b>4.714</b>	<b>22.093</b>
Individuali	157	3	2.023	1	1.760	7.444	1.084	464	233	4.031	17.200
Società	97	19	1.250	7	681	1.562	354	133	94	630	4.827
- in nome collettivo	34	6	481	2	304	814	211	55	23	199	2.129
- per azioni	-	-	69	-	4	6	1	6	10	10	106
- in accomandita	2	1	94	2	82	365	70	18	25	103	762
- a responsabilità limitata	3	11	381	2	160	183	27	34	15	129	945
- cooperativa	22	-	93	-	34	37	11	14	11	79	301
- semplice o di fatto	36	1	132	1	97	157	34	6	10	110	584
Aziende municipalizzate, provincializ- zate, regionalizzate	-	-	-	-	-	2	-	-	-	-	2
Altra forma di impresa	1	-	3	1	2	1	-	2	1	53	64
<b>TOTALE</b>	<b>255</b>	<b>22</b>	<b>3.276</b>	<b>9</b>	<b>2.443</b>	<b>9.009</b>	<b>1.438</b>	<b>599</b>	<b>328</b>	<b>4.714</b>	<b>22.093</b>
Artigiane	17	4	2.050	-	1.734	1.735	241	329	-	1.283	7.393
Con attività di importazione ed esporta- zione	18	-	260	1	4	171	-	17	1	3	475
Consorziate o associate con altre im- prese o istituzioni	17	-	117	2	65	164	27	46	30	105	573
Con attrezzature informatiche	7	7	619	3	269	881	97	79	154	1.299	3.415
Con utilizzo di beni capitali in lea- sing	8	7	672	2	315	636	114	114	56	533	2.457
<b>UNITÀ LOCALI DELLE IMPRESE</b>											
0 - 1	111	6	1.237	12	1.131	5.555	553	390	214	3.423	12.632
2	74	7	644	9	509	2.513	477	137	93	865	5.328
3 - 5	76	8	723	10	802	1.268	414	184	99	557	4.141
6 - 9	16	8	318	12	294	242	68	85	35	105	1.183
10 - 19	6	5	322	5	123	126	24	45	29	81	766
20 - 49	1	2	240	3	51	25	5	40	14	39	420
50 - 99	-	2	54	4	3	2	1	15	2	4	87
100 - 199	-	1	15	2	2	-	-	4	2	5	31
200 - 499	-	1	16	-	2	-	-	1	-	1	21
500 - 999	-	-	1	-	-	-	-	-	-	-	1
1000 e più	-	-	3	-	-	-	-	-	-	-	3
<b>TOTALE</b>	<b>284</b>	<b>40</b>	<b>3.573</b>	<b>57</b>	<b>2.917</b>	<b>9.731</b>	<b>1.542</b>	<b>901</b>	<b>488</b>	<b>5.080</b>	<b>24.613</b>
Operative	271	28	3.383	49	2.709	9.690	1.537	880	464	5.046	24.057
Amministrativo/gestionali	13	12	190	8	208	41	5	21	24	34	556
<b>TOTALE</b>	<b>284</b>	<b>40</b>	<b>3.573</b>	<b>57</b>	<b>2.917</b>	<b>9.731</b>	<b>1.542</b>	<b>901</b>	<b>488</b>	<b>5.080</b>	<b>24.613</b>

(a) Comprende: attività dei servizi connesse all'agricoltura e zootecnia non rientranti nel campo di osservazione del censimento dell'agricoltura; caccia e cattura di animali per allevamento e ripopolamento di selvaggina e servizi connessi; aziende di utilizzazione di foreste e di boschi, consorzi di forestazione e rimboschimento e servizi connessi; pesca, piscicoltura e servizi connessi



**Tavola 2.3 - Addetti alle imprese per settore di attività economica e caratteristiche strutturali delle imprese, addetti alle unità locali per settore di attività economica e classe di addetti**

CARATTERISTICHE STRUTTURALI CLASSI DI ADDETTI	SETTORI DI ATTIVITÀ ECONOMICA										
	Agricoltura e pesca (a)	Industria estrattiva	Industria ma- nifatturiera	Energia, gas e acqua	Costruzioni	Commercio e riparazioni	Alberghi e pubblici eser- cizi	Trasporto e comunica- zioni	Credito e as- sicurazioni	Altri servizi	Totale
<b>ADDETTI ALLE IMPRESE</b>											
Unilocalizzate	614	155	22.831	22	7.140	15.608	3.491	1.709	570	8.611	60.751
Plurilocalizzate	90	97	11.778	66	4.377	2.821	438	2.128	977	2.012	24.784
- a diffusione comunale	11	7	2.122	3	1.028	1.512	283	262	10	756	5.994
- a diffusione provinciale	23	59	936	39	1.091	660	85	147	689	856	4.585
- a diffusione regionale	56	31	547	-	465	313	30	33	27	179	1.681
- a diffusione nazionale	-	-	8.173	24	1.793	336	40	1.686	251	221	12.524
<b>TOTALE</b>	<b>704</b>	<b>252</b>	<b>34.609</b>	<b>88</b>	<b>11.517</b>	<b>18.429</b>	<b>3.929</b>	<b>3.837</b>	<b>1.547</b>	<b>10.623</b>	<b>85.535</b>
Individuali	302	7	6.334	3	4.977	12.017	2.436	843	417	6.048	33.384
Società	392	245	28.267	84	6.532	6.385	1.493	2.582	593	4.379	50.952
- in nome collettivo	104	111	3.753	8	2.007	3.055	762	387	70	951	11.208
- per azioni	-	-	13.684	-	1.109	119	23	1.307	48	271	16.561
- in accomandita	7	18	1.107	43	626	1.463	307	166	96	372	4.205
- a responsabilità limitata	15	113	8.093	31	2.161	1.114	145	380	63	1.730	13.845
- cooperativa	160	-	1.167	-	273	224	133	327	281	699	3.264
- semplice o di fatto	106	3	463	2	356	410	123	15	35	356	1.869
Aziende municipalizzate, provincializ- zate, regionalizzate	-	-	-	-	-	25	-	-	-	-	25
Altra forma di impresa	10	-	8	1	8	2	-	412	537	196	1.174
<b>TOTALE</b>	<b>704</b>	<b>252</b>	<b>34.609</b>	<b>88</b>	<b>11.517</b>	<b>18.429</b>	<b>3.929</b>	<b>3.837</b>	<b>1.547</b>	<b>10.623</b>	<b>85.535</b>
Artigiane	32	14	7.405	-	5.380	3.380	596	802	-	2.169	19.778
Con attività di importazione ed esporta- zione	83	-	17.106	3	50	932	-	130	20	61	18.385
Consorziate o associate con altre im- prese o istituzioni	66	-	6.598	6	1.342	678	145	137	80	736	9.788
Con attrezzature informatiche	60	185	23.536	70	4.687	4.356	565	2.528	1.057	4.555	41.599
Con utilizzo di beni capitali in lea- sing	36	140	14.994	42	4.212	2.618	440	1.293	234	2.419	26.428
<b>ADDETTI ALLE UNITÀ LOCALI DELLE IMPRESE</b>											
0 - 1	111	5	1.232	12	1.081	5.546	548	389	211	3.403	12.538
2	148	14	1.288	18	1.018	5.026	954	274	186	1.730	10.656
3 - 5	265	30	2.725	36	2.991	4.488	1.526	710	358	2.023	15.152
6 - 9	114	58	2.335	97	2.095	1.701	481	615	251	757	8.504
10 - 19	70	70	4.432	75	1.569	1.573	310	583	411	1.088	10.181
20 - 49	21	61	7.021	97	1.447	691	123	1.193	359	1.154	12.167
50 - 99	-	119	3.701	292	201	114	81	1.002	135	287	5.932
100 - 199	-	179	1.881	247	296	-	-	509	286	613	4.011
200 - 499	-	309	4.425	-	545	-	-	220	-	340	5.839
500 - 999	-	-	587	-	-	-	-	-	-	-	587
1000 e più	-	-	7.871	-	-	-	-	-	-	-	7.871
<b>TOTALE</b>	<b>729</b>	<b>845</b>	<b>37.498</b>	<b>874</b>	<b>11.243</b>	<b>19.139</b>	<b>4.023</b>	<b>5.495</b>	<b>2.197</b>	<b>11.395</b>	<b>93.438</b>
Operative	697	803	36.627	830	10.600	19.008	4.002	4.731	1.735	11.250	90.283
Amministrativo/gestionali	32	42	871	44	643	131	21	764	462	145	3.155
<b>TOTALE</b>	<b>729</b>	<b>845</b>	<b>37.498</b>	<b>874</b>	<b>11.243</b>	<b>19.139</b>	<b>4.023</b>	<b>5.495</b>	<b>2.197</b>	<b>11.395</b>	<b>93.438</b>

(a) Comprende: attività dei servizi connesse all'agricoltura e zootecnia non rientranti nel campo di osservazione del censimento dell'agricoltura; caccia e cattura di animali per allevamento e ripopolamento di selvaggina e servizi connessi; aziende di utilizzazione di foreste e di boschi, consorzi di forestazione e rimboschimento e servizi connessi; pesca, piscicoltura e servizi connessi

**Tavola 2.4 - Istituzioni pubbliche e private per caratteristiche strutturali, unità locali per classe di addetti**

CARATTERISTICHE STRUTTURALI CLASSI DI ADDETTI	DATI ASSOLUTI			COMPOSIZIONE PERCENTUALE		
	Pubbliche	Private	Totale	Pubbliche	Private	Totale
<b>ISTITUZIONI</b>						
Unilocalizzate	85	334	419	20,3	79,7	100,0
Plurilocalizzate	57	8	65	87,7	12,3	100,0
- a diffusione comunale	46	2	48	95,8	4,2	100,0
- a diffusione provinciale	8	6	14	57,1	42,9	100,0
- a diffusione regionale	3	-	3	100,0	-	100,0
- a diffusione nazionale	-	-	-	-	-	-
<b>TOTALE</b>	<b>142</b>	<b>342</b>	<b>484</b>	<b>29,3</b>	<b>70,7</b>	<b>100,0</b>
Ministero o organo costituzionale	-	-	-	-	-	-
Ente locale (regione, provincia, comune)	105	-	105	100,0	-	100,0
Comunità montana	6	-	6	100,0	-	100,0
Ente Sanitario pubblico	4	-	4	100,0	-	100,0
Ente di previdenza	-	-	-	-	-	-
Ente economico o Ente di ricerca	8	-	8	100,0	-	100,0
Ente di assistenza, culturale o sportivo	3	-	3	100,0	-	100,0
Associazione riconosciuta o fondazione	-	195	195	-	100,0	100,0
Associazione non riconosciuta	-	147	147	-	100,0	100,0
Altra forma di istituzione	16	-	16	100,0	-	100,0
<b>TOTALE</b>	<b>142</b>	<b>342</b>	<b>484</b>	<b>29,3</b>	<b>70,7</b>	<b>100,0</b>
Conorziate o associate con altre imprese o istituzioni	22	36	58	37,9	62,1	100,0
Con attrezzature informatiche	86	41	127	67,7	32,3	100,0
Con utilizzo di beni capitali in leasing	5	6	11	45,5	54,5	100,0
<b>UNITÀ LOCALI DELLE ISTITUZIONI</b>						
0 - 1	168	472	640	26,3	73,8	100,0
2	81	60	141	57,4	42,6	100,0
3 - 5	193	52	245	78,8	21,2	100,0
6 - 9	222	27	249	89,2	10,8	100,0
10 - 19	218	13	231	94,4	5,6	100,0
20 - 49	150	6	156	96,2	3,8	100,0
50 - 99	47	2	49	95,9	4,1	100,0
100 - 199	21	1	22	95,5	4,5	100,0
200 - 499	10	-	10	100,0	-	100,0
500 - 999	1	-	1	100,0	-	100,0
1000 e più	1	-	1	100,0	-	100,0
<b>TOTALE</b>	<b>1.112</b>	<b>633</b>	<b>1.745</b>	<b>63,7</b>	<b>36,3</b>	<b>100,0</b>
Operative	1.095	633	1.728	63,4	36,6	100,0
Amministrativo/gestionali	17	-	17	100,0	-	100,0
<b>TOTALE</b>	<b>1.112</b>	<b>633</b>	<b>1.745</b>	<b>63,7</b>	<b>36,3</b>	<b>100,0</b>

**Tavola 2.5 - Addetti alle istituzioni pubbliche e private per caratteristiche strutturali delle istituzioni, addetti alle unità locali per classe di addetti**

CARATTERISTICHE STRUTTURALI CLASSI DI ADDETTI	DATI ASSOLUTI			COMPOSIZIONE PERCENTUALE		
	Pubbliche	Private	Totale	Pubbliche	Private	Totale
<b>ADDETTI ALLE ISTITUZIONI</b>						
Unilocalizzate	1.103	525	1.628	67,8	32,2	100,0
Plurilocalizzate	8.967	209	9.176	97,7	2,3	100,0
- a diffusione comunale	2.821	154	2.975	94,8	5,2	100,0
- a diffusione provinciale	4.701	55	4.756	98,8	1,2	100,0
- a diffusione regionale	1.445	-	1.445	100,0	-	100,0
- a diffusione nazionale	-	-	-	-	-	-
<b>TOTALE</b>	<b>10.070</b>	<b>734</b>	<b>10.804</b>	<b>93,2</b>	<b>6,8</b>	<b>100,0</b>
Ministero o organo costituzionale	-	-	-	-	-	-
Ente locale (regione, provincia, comune)	3.702	-	3.702	100,0	-	100,0
Comunità montana	36	-	36	100,0	-	100,0
Ente Sanitario pubblico	4.491	-	4.491	100,0	-	100,0
Ente di previdenza	-	-	-	-	-	-
Ente economico o Ente di ricerca	123	-	123	100,0	-	100,0
Ente di assistenza, culturale o sportivo	1.310	-	1.310	100,0	-	100,0
Associazione riconosciuta o fondazione	-	480	480	-	100,0	100,0
Associazione non riconosciuta	-	254	254	-	100,0	100,0
Altra forma di istituzione	408	-	408	100,0	-	100,0
<b>TOTALE</b>	<b>10.070</b>	<b>734</b>	<b>10.804</b>	<b>93,2</b>	<b>6,8</b>	<b>100,0</b>
Conorziate o associate con altre imprese o istituzioni	4.217	73	4.290	98,3	1,7	100,0
Con attrezzature informatiche	9.012	389	9.401	95,9	4,1	100,0
Con utilizzo di beni capitali in leasing	218	82	300	72,7	27,3	100,0
<b>ADDETTI ALLE UNITÀ LOCALI DELLE ISTITUZIONI</b>						
1	104	117	221	47,1	52,9	100,0
2	162	120	282	57,4	42,6	100,0
3 - 5	762	204	966	78,9	21,1	100,0
6 - 9	1.630	190	1.820	89,6	10,4	100,0
10 - 19	2.946	184	3.130	94,1	5,9	100,0
20 - 49	4.425	145	4.570	96,8	3,2	100,0
50 - 99	3.203	166	3.369	95,1	4,9	100,0
100 - 199	2.629	136	2.765	95,1	4,9	100,0
200 - 499	3.026	-	3.026	100,0	-	100,0
500 - 999	605	-	605	100,0	-	100,0
1000 e più	1.154	-	1.154	100,0	-	100,0
<b>TOTALE</b>	<b>20.646</b>	<b>1.262</b>	<b>21.908</b>	<b>94,2</b>	<b>5,8</b>	<b>100,0</b>
Operative	20.365	1.262	21.627	94,2	5,8	100,0
Amministrativo/gestionali	281	-	281	100,0	-	100,0
<b>TOTALE</b>	<b>20.646</b>	<b>1.262</b>	<b>21.908</b>	<b>94,2</b>	<b>5,8</b>	<b>100,0</b>

**Tavola 2.6 - Unità locali per settore di attività economica, tipo e ampiezza demografica dei comuni**

TIPO E AMPIEZZA DEMOGRAFICA DEI COMUNI	SETTORI DI ATTIVITÀ ECONOMICA										Totale
	Agricoltura e pesca (a)	Industria estrattiva	Industria manifatturiera	Energia, gas e acqua	Costruzioni	Commercio e riparazioni	Alberghi e pubblici esercizi	Trasporti e comunicazioni	Credito e assicurazioni	Servizi e Amministrazione pubblica	
<b>DATI ASSOLUTI</b>											
<b>TIPO DI COMUNE</b>											
- Comune capoluogo	6	6	401	8	228	1.157	166	90	97	1.260	3.419
- Altri comuni	280	34	3.179	54	2.689	8.574	1.389	811	391	5.538	22.939
<b>TOTALE</b>	<b>286</b>	<b>40</b>	<b>3.580</b>	<b>62</b>	<b>2.917</b>	<b>9.731</b>	<b>1.555</b>	<b>901</b>	<b>488</b>	<b>6.798</b>	<b>26.358</b>
<b>AMPIEZZA DEMOGRAFICA (b)</b>											
Fino a 1.000	15	7	99	2	140	270	64	54	5	196	852
Da 1.001 a 3.000	75	9	870	16	791	2.065	344	222	68	1.326	5.786
Da 3.001 a 5.000	35	6	493	8	406	1.212	201	120	48	759	3.288
Da 5.001 a 10.000	43	4	397	5	304	859	113	92	30	453	2.300
Da 10.001 a 20.000	33	1	443	6	372	1.075	146	129	45	634	2.884
Da 20.001 a 50.000	79	7	877	17	676	3.093	521	194	195	2.170	7.829
50.001 e più	6	6	401	8	228	1.157	166	90	97	1.260	3.419
<b>TOTALE</b>	<b>286</b>	<b>40</b>	<b>3.580</b>	<b>62</b>	<b>2.917</b>	<b>9.731</b>	<b>1.555</b>	<b>901</b>	<b>488</b>	<b>6.798</b>	<b>26.358</b>
<b>COMPOSIZIONE PERCENTUALE PER COLONNA</b>											
<b>TIPO DI COMUNE</b>											
- Comune capoluogo	2,1	15,0	11,2	12,9	7,8	11,9	10,7	10,0	19,9	18,5	13,0
- Altri comuni	97,9	85,0	88,8	87,1	92,2	88,1	89,3	90,0	80,1	81,5	87,0
<b>TOTALE</b>	<b>100,0</b>	<b>100,0</b>	<b>100,0</b>	<b>100,0</b>	<b>100,0</b>	<b>100,0</b>	<b>100,0</b>	<b>100,0</b>	<b>100,0</b>	<b>100,0</b>	<b>100,0</b>
<b>AMPIEZZA DEMOGRAFICA (b)</b>											
Fino a 1.000	5,2	17,5	2,8	3,2	4,8	2,8	4,1	6,0	1,0	2,9	3,2
Da 1.001 a 3.000	26,2	22,5	24,3	25,8	27,1	21,2	22,1	24,6	13,9	19,5	22,0
Da 3.001 a 5.000	12,2	15,0	13,8	12,9	13,9	12,5	12,9	13,3	9,8	11,2	12,5
Da 5.001 a 10.000	15,0	10,0	11,1	8,1	10,4	8,8	7,3	10,2	6,1	6,7	8,7
Da 10.001 a 20.000	11,5	2,5	12,4	9,7	12,8	11,0	9,4	14,3	9,2	9,3	10,9
Da 20.001 a 50.000	27,6	17,5	24,5	27,4	23,2	31,8	33,5	21,5	40,0	31,9	29,7
50.001 e più	2,1	15,0	11,2	12,9	7,8	11,9	10,7	10,0	19,9	18,5	13,0
<b>TOTALE</b>	<b>100,0</b>	<b>100,0</b>	<b>100,0</b>	<b>100,0</b>	<b>100,0</b>	<b>100,0</b>	<b>100,0</b>	<b>100,0</b>	<b>100,0</b>	<b>100,0</b>	<b>100,0</b>
<b>COMPOSIZIONE PERCENTUALE PER RIGA</b>											
<b>TIPO DI COMUNE</b>											
- Comune capoluogo	0,2	0,2	11,7	0,2	6,7	33,8	4,9	2,6	2,8	36,9	100,0
- Altri comuni	1,2	0,1	13,9	0,2	11,7	37,4	6,1	3,5	1,7	24,1	100,0
<b>TOTALE</b>	<b>1,1</b>	<b>0,2</b>	<b>13,6</b>	<b>0,2</b>	<b>11,1</b>	<b>36,9</b>	<b>5,9</b>	<b>3,4</b>	<b>1,9</b>	<b>25,8</b>	<b>100,0</b>
<b>AMPIEZZA DEMOGRAFICA (b)</b>											
Fino a 1.000	1,8	0,8	11,6	0,2	16,4	31,7	7,5	6,3	0,6	23,0	100,0
Da 1.001 a 3.000	1,3	0,2	15,0	0,3	13,7	35,7	5,9	3,8	1,2	22,9	100,0
Da 3.001 a 5.000	1,1	0,2	15,0	0,2	12,3	36,9	6,1	3,6	1,5	23,1	100,0
Da 5.001 a 10.000	1,9	0,2	17,3	0,2	13,2	37,3	4,9	4,0	1,3	19,7	100,0
Da 10.001 a 20.000	1,1	..	15,4	0,2	12,9	37,3	5,1	4,5	1,6	22,0	100,0
Da 20.001 a 50.000	1,0	0,1	11,2	0,2	8,6	39,5	6,7	2,5	2,5	27,7	100,0
50.001 e più	0,2	0,2	11,7	0,2	6,7	33,8	4,9	2,6	2,8	36,9	100,0
<b>TOTALE</b>	<b>1,1</b>	<b>0,2</b>	<b>13,6</b>	<b>0,2</b>	<b>11,1</b>	<b>36,9</b>	<b>5,9</b>	<b>3,4</b>	<b>1,9</b>	<b>25,8</b>	<b>100,0</b>

(a) Comprende: attività dei servizi connesse all'agricoltura e zootecnia non rientranti nel campo di osservazione del censimento dell'agricoltura; caccia e cattura di animali per allevamento e ripopolamento di selvaggina e servizi connessi; aziende di utilizzazione di foreste e di boschi, consorzi di forestazione e rimboschimento e servizi connessi; pesca, piscicoltura e servizi connessi

(b) Cfr: Istat "13 Censimento generale della popolazione - 20 ottobre 1991 - Popolazione legale", 1993

**Tavola 2.7 - Addetti alle unità locali per settore di attività economica, tipo e ampiezza demografica dei comuni**

TIPO E AMPIEZZA DEMOGRAFICA DEI COMUNI	SETTORI DI ATTIVITÀ ECONOMICA										
	Agricoltura e pesca (a)	Industria estrattiva	Industria manifatturiera	Energia, gas e acqua	Costruzioni	Commercio e riparazioni	Alberghi e pubblici esercizi	Trasporti e comunicazioni	Credito e assicurazioni	Servizi e Amministrazione pubblica	Totale
DATI ASSOLUTI											
TIPO DI COMUNE											
- Comune capoluogo	41	23	5.808	360	1.087	2.520	637	1.266	841	10.713	23.296
- Altri comuni	719	822	31.707	540	10.156	16.619	3.414	4.229	1.356	22.488	92.050
<b>TOTALE</b>	<b>760</b>	<b>845</b>	<b>37.515</b>	<b>900</b>	<b>11.243</b>	<b>19.139</b>	<b>4.051</b>	<b>5.495</b>	<b>2.197</b>	<b>33.201</b>	<b>115.346</b>
AMPIEZZA DEMOGRAFICA (b)											
Fino a 1.000	30	260	504	8	506	358	124	153	6	533	2.482
Da 1.001 a 3.000	164	97	4.589	58	2.063	3.202	710	676	147	3.715	15.421
Da 3.001 a 5.000	88	18	3.820	117	1.289	2.149	505	415	111	2.839	11.351
Da 5.001 a 10.000	130	103	3.819	18	1.625	2.256	315	477	105	1.996	10.844
Da 10.001 a 20.000	65	2	12.774	86	1.459	1.967	402	608	130	2.733	20.226
Da 20.001 a 50.000	242	342	6.201	253	3.214	6.687	1.358	1.900	857	10.672	31.726
50.001 e più	41	23	5.808	360	1.087	2.520	637	1.266	841	10.713	23.296
<b>TOTALE</b>	<b>760</b>	<b>845</b>	<b>37.515</b>	<b>900</b>	<b>11.243</b>	<b>19.139</b>	<b>4.051</b>	<b>5.495</b>	<b>2.197</b>	<b>33.201</b>	<b>115.346</b>
COMPOSIZIONE PERCENTUALE PER COLONNA											
TIPO DI COMUNE											
- Comune capoluogo	5,4	2,7	15,5	40,0	9,7	13,2	15,7	23,0	38,3	32,3	20,2
- Altri comuni	94,6	97,3	84,5	60,0	90,3	86,8	84,3	77,0	61,7	67,7	79,8
<b>TOTALE</b>	<b>100,0</b>	<b>100,0</b>	<b>100,0</b>	<b>100,0</b>	<b>100,0</b>	<b>100,0</b>	<b>100,0</b>	<b>100,0</b>	<b>100,0</b>	<b>100,0</b>	<b>100,0</b>
AMPIEZZA DEMOGRAFICA (b)											
Fino a 1.000	3,9	30,8	1,3	0,9	4,5	1,9	3,1	2,8	0,3	1,6	2,2
Da 1.001 a 3.000	21,6	11,5	12,2	6,4	18,3	16,7	17,5	12,3	6,7	11,2	13,4
Da 3.001 a 5.000	11,6	2,1	10,2	13,0	11,5	11,2	12,5	7,6	5,1	8,6	9,8
Da 5.001 a 10.000	17,1	12,2	10,2	2,0	14,5	11,8	7,8	8,7	4,8	6,0	9,4
Da 10.001 a 20.000	8,6	0,2	34,1	9,6	13,0	10,3	9,9	11,1	5,9	8,2	17,5
Da 20.001 a 50.000	31,8	40,5	16,5	28,1	28,6	34,9	33,5	34,6	39,0	32,1	27,5
50.001 e più	5,4	2,7	15,5	40,0	9,7	13,2	15,7	23,0	38,3	32,3	20,2
<b>TOTALE</b>	<b>100,0</b>	<b>100,0</b>	<b>100,0</b>	<b>100,0</b>	<b>100,0</b>	<b>100,0</b>	<b>100,0</b>	<b>100,0</b>	<b>100,0</b>	<b>100,0</b>	<b>100,0</b>
COMPOSIZIONE PERCENTUALE PER RIGA											
TIPO DI COMUNE											
- Comune capoluogo	0,2	0,1	24,9	1,5	4,7	10,8	2,7	5,4	3,6	46,0	100,0
- Altri comuni	0,8	0,9	34,4	0,6	11,0	18,1	3,7	4,6	1,5	24,4	100,0
<b>TOTALE</b>	<b>0,7</b>	<b>0,7</b>	<b>32,5</b>	<b>0,8</b>	<b>9,7</b>	<b>16,6</b>	<b>3,5</b>	<b>4,8</b>	<b>1,9</b>	<b>28,8</b>	<b>100,0</b>
AMPIEZZA DEMOGRAFICA (b)											
Fino a 1.000	1,2	10,5	20,3	0,3	20,4	14,4	5,0	6,2	0,2	21,5	100,0
Da 1.001 a 3.000	1,1	0,6	29,8	0,4	13,4	20,8	4,6	4,4	1,0	24,1	100,0
Da 3.001 a 5.000	0,8	0,2	33,7	1,0	11,4	18,9	4,4	3,7	1,0	25,0	100,0
Da 5.001 a 10.000	1,2	0,9	35,2	0,2	15,0	20,8	2,9	4,4	1,0	18,4	100,0
Da 10.001 a 20.000	0,3	..	63,2	0,4	7,2	9,7	2,0	3,0	0,6	13,5	100,0
Da 20.001 a 50.000	0,8	1,1	19,5	0,8	10,1	21,1	4,3	6,0	2,7	33,6	100,0
50.001 e più	0,2	0,1	24,9	1,5	4,7	10,8	2,7	5,4	3,6	46,0	100,0
<b>TOTALE</b>	<b>0,7</b>	<b>0,7</b>	<b>32,5</b>	<b>0,8</b>	<b>9,7</b>	<b>16,6</b>	<b>3,5</b>	<b>4,8</b>	<b>1,9</b>	<b>28,8</b>	<b>100,0</b>

(a) Comprende: attività dei servizi connesse all'agricoltura e zootecnia non rientranti nel campo di osservazione del censimento dell'agricoltura; caccia e cattura di animali per allevamento e ripopolamento di selvaggina e servizi connessi; aziende di utilizzazione di foreste e di boschi, consorzi di forestazione e rimboscimento e servizi connessi; pesca, piscicoltura e servizi connessi

(b) Cfr: Istat "13 Censimento generale della popolazione - 20 ottobre 1991 - Popolazione legale", 1993

**Parte seconda**

**Chieti nel dettaglio**



## CAPITOLO 3 - DATI PROVINCIALI

### Le imprese

**Tavola 3.1 - Imprese e addetti secondo la forma giuridica per sezione, sottosezione, divisione e gruppo di attività economica, classe di addetti e tipo di comune**

ATTIVITÀ ECONOMICHE CLASSI DI ADETTI TIPO DI COMUNE	IMPRESE INDIVIDUALI		SOCIETÀ		AZIENDE MUNICIPALIZ- ZATE, PROVINCIALIZZATE, REGIONALIZZATE		ALTRE FORME		TOTALE	
	N.	Addetti	N.	Addetti	N.	Addetti	N.	Addetti	N.	Addetti
	<b>A AGRICOLTURA, CACCIA E SILVICOL- TURA</b>	<b>115</b>	<b>213</b>	<b>49</b>	<b>165</b>	-	-	-	-	<b>164</b>
<b>01</b>	<b>98</b>	<b>182</b>	<b>46</b>	<b>147</b>	-	-	-	-	<b>144</b>	<b>329</b>
01.1	10	39	10	40	-	-	-	-	20	79
01.2	-	-	-	-	-	-	-	-	-	-
01.4	87	139	35	104	-	-	-	-	122	243
01.5	1	4	1	3	-	-	-	-	2	7
<b>02</b>	<b>17</b>	<b>31</b>	<b>3</b>	<b>18</b>	-	-	-	-	<b>20</b>	<b>49</b>
02.0	17	31	3	18	-	-	-	-	20	49
<b>B PESCA, PISCICOLTURA E SERVIZI CONNESSI</b>	<b>42</b>	<b>89</b>	<b>48</b>	<b>227</b>	-	-	<b>1</b>	<b>10</b>	<b>91</b>	<b>326</b>
<b>05</b>	<b>42</b>	<b>89</b>	<b>48</b>	<b>227</b>	-	-	<b>1</b>	<b>10</b>	<b>91</b>	<b>326</b>
05.0	42	89	48	227	-	-	1	10	91	326
<b>C ESTRAZIONE DI MINERALI CA ESTRAZIONE DI MINERALI ENERGE- TICI</b>	<b>3</b>	<b>7</b>	<b>19</b>	<b>245</b>	-	-	-	-	<b>22</b>	<b>252</b>
<b>10</b>	-	-	-	-	-	-	-	-	-	-
10.1	-	-	-	-	-	-	-	-	-	-
10.2	-	-	-	-	-	-	-	-	-	-
10.3	-	-	-	-	-	-	-	-	-	-
<b>11</b>	-	-	-	-	-	-	-	-	-	-
11.1	-	-	-	-	-	-	-	-	-	-
11.2	-	-	-	-	-	-	-	-	-	-
<b>12</b>	-	-	-	-	-	-	-	-	-	-
12.0	-	-	-	-	-	-	-	-	-	-
<b>CB ESTRAZIONE DI MINERALI NON ENER- GETICI</b>	<b>3</b>	<b>7</b>	<b>19</b>	<b>245</b>	-	-	-	-	<b>22</b>	<b>252</b>
<b>13</b>	-	-	-	-	-	-	-	-	-	-
13.1	-	-	-	-	-	-	-	-	-	-
13.2	-	-	-	-	-	-	-	-	-	-
<b>14</b>	<b>3</b>	<b>7</b>	<b>19</b>	<b>245</b>	-	-	-	-	<b>22</b>	<b>252</b>
14.1	-	-	5	66	-	-	-	-	5	66
14.2	3	7	13	161	-	-	-	-	16	168
14.3	-	-	-	-	-	-	-	-	-	-
14.4	-	-	-	-	-	-	-	-	-	-
14.5	-	-	1	18	-	-	-	-	1	18
<b>D ATTIVITÀ MANIFATTURIERE</b>	<b>2.023</b>	<b>6.334</b>	<b>1.250</b>	<b>28.267</b>	-	-	<b>3</b>	<b>8</b>	<b>3.276</b>	<b>34.609</b>
<b>DA INDUSTRIE ALIMENTARI, DELLE BE- VANDE E DEL TABACCO</b>	<b>519</b>	<b>1.300</b>	<b>302</b>	<b>3.199</b>	-	-	<b>1</b>	<b>4</b>	<b>822</b>	<b>4.503</b>
<b>15</b>	<b>519</b>	<b>1.300</b>	<b>297</b>	<b>2.750</b>	-	-	<b>1</b>	<b>4</b>	<b>817</b>	<b>4.054</b>
15.1	6	30	12	120	-	-	-	-	18	150
15.2	-	-	1	6	-	-	-	-	1	6
15.3	5	77	13	211	-	-	-	-	18	288
15.4	155	318	85	348	-	-	<b>1</b>	<b>4</b>	241	670
15.5	11	35	9	129	-	-	-	-	20	164
15.6	28	43	10	145	-	-	-	-	38	188
15.7	2	9	6	74	-	-	-	-	8	83
15.8	296	749	92	1.000	-	-	-	-	388	1.749
15.9	16	39	69	717	-	-	-	-	85	756
<b>16</b>	-	-	<b>5</b>	<b>449</b>	-	-	-	-	<b>5</b>	<b>449</b>
16.0	-	-	5	449	-	-	-	-	5	449
<b>DB INDUSTRIE TESSILI E DELL'ABBIGLIA- MENTO</b>	<b>366</b>	<b>2.078</b>	<b>142</b>	<b>3.519</b>	-	-	-	-	<b>508</b>	<b>5.597</b>
<b>17</b>	<b>67</b>	<b>204</b>	<b>36</b>	<b>708</b>	-	-	-	-	<b>103</b>	<b>912</b>
17.1	1	2	5	59	-	-	-	-	6	61
17.2	-	-	7	110	-	-	-	-	7	110
17.3	1	3	1	2	-	-	-	-	2	5
17.4	18	42	7	67	-	-	-	-	25	109
17.5	11	25	7	58	-	-	-	-	18	83
17.6	6	8	1	9	-	-	-	-	7	17
17.7	30	124	8	403	-	-	-	-	38	527
<b>18</b>	<b>299</b>	<b>1.874</b>	<b>106</b>	<b>2.811</b>	-	-	-	-	<b>405</b>	<b>4.685</b>
18.1	1	2	-	-	-	-	-	-	1	2
18.2	288	1.851	100	2.796	-	-	-	-	388	4.647
18.3	10	21	6	15	-	-	-	-	16	36
<b>DC INDUSTRIE CONCIARIE, FABBRICA- ZIONE DI PRODOTTI IN CUOIO, PELLE E SIMILARI</b>	<b>32</b>	<b>335</b>	<b>37</b>	<b>823</b>	-	-	-	-	<b>69</b>	<b>1.158</b>
<b>19</b>	<b>32</b>	<b>335</b>	<b>37</b>	<b>823</b>	-	-	-	-	<b>69</b>	<b>1.158</b>
19.1	2	131	1	17	-	-	-	-	3	148
19.2	10	31	7	89	-	-	-	-	17	120
19.3	20	173	29	717	-	-	-	-	49	890
<b>DD INDUSTRIA DEL LEGNO E DEI PRO- DOTTI IN LEGNO</b>	<b>328</b>	<b>539</b>	<b>73</b>	<b>725</b>	-	-	-	-	<b>401</b>	<b>1.264</b>
<b>20</b>	<b>328</b>	<b>539</b>	<b>73</b>	<b>725</b>	-	-	-	-	<b>401</b>	<b>1.264</b>
20.1	-	-	3	106	-	-	-	-	3	106
20.2	-	-	-	-	-	-	-	-	-	-
20.3	269	412	46	352	-	-	-	-	315	764
20.4	9	45	7	162	-	-	-	-	16	207
20.5	50	82	17	105	-	-	-	-	67	187



**Tavola 3.1 segue - Imprese e addetti secondo la forma giuridica per sezione, sottosezione, divisione e gruppo di attività economica, classe di addetti e tipo di comune**

ATTIVITÀ ECONOMICHE CLASSI DI ADDETTI TIPO DI COMUNE	IMPRESE INDIVIDUALI		SOCIETÀ		AZIENDE MUNICIPALIZ- ZATE, PROVINCIALIZZATE, REGIONALIZZATE		ALTRE FORME		TOTALE	
	N.	Addetti	N.	Addetti	N.	Addetti	N.	Addetti	N.	Addetti
<b>DE FABBRICAZIONE DELLA PASTA-CARTA, DELLA CARTA E DEI PRODOTTI DI CARTA; STAMPA ED EDITORIA</b>	<b>69</b>	<b>179</b>	<b>63</b>	<b>1.087</b>	-	-	-	-	<b>132</b>	<b>1.266</b>
21	7	19	22	844	-	-	-	-	29	863
21.1	-	-	1	498	-	-	-	-	1	498
21.2	7	19	21	346	-	-	-	-	28	365
<b>22</b>	<b>62</b>	<b>160</b>	<b>41</b>	<b>243</b>	-	-	-	-	<b>103</b>	<b>403</b>
22.1	6	7	8	31	-	-	-	-	14	38
22.2	56	153	32	210	-	-	-	-	88	363
22.3	-	-	1	2	-	-	-	-	1	2
<b>DF FABBRICAZIONE DI COKE, RAFFINERIE DI PETROLIO, TRATTAMENTO DEI COMBUSTIBILI NUCLEARI</b>	<b>1</b>	<b>30</b>	<b>4</b>	<b>74</b>	-	-	-	-	<b>5</b>	<b>104</b>
23	1	30	4	74	-	-	-	-	5	104
23.1	-	-	-	-	-	-	-	-	-	-
23.2	1	30	4	74	-	-	-	-	5	104
23.3	-	-	-	-	-	-	-	-	-	-
<b>DG FABBRICAZIONE DI PRODOTTI CHIMICI E DI FIBRE SINTETICHE E ARTIFICIALI</b>	<b>8</b>	<b>35</b>	<b>21</b>	<b>294</b>	-	-	-	-	<b>29</b>	<b>329</b>
24	8	35	21	294	-	-	-	-	29	329
24.1	-	-	3	77	-	-	-	-	3	77
24.2	-	-	-	-	-	-	-	-	-	-
24.3	1	13	10	107	-	-	-	-	11	120
24.4	-	-	1	24	-	-	-	-	1	24
24.5	2	3	1	7	-	-	-	-	3	10
24.6	5	19	6	79	-	-	-	-	11	98
24.7	-	-	-	-	-	-	-	-	-	-
<b>DH FABBRICAZIONE DI ARTICOLI IN GOMMA E MATERIE PLASTICHE</b>	<b>17</b>	<b>126</b>	<b>33</b>	<b>1.366</b>	-	-	-	-	<b>50</b>	<b>1.492</b>
25	17	126	33	1.366	-	-	-	-	50	1.492
25.1	2	21	6	700	-	-	-	-	8	721
25.2	15	105	27	666	-	-	-	-	42	771
<b>DI FABBRICAZIONE DI PRODOTTI DELLA LAVORAZIONE DI MINERALI NON METALLIFERI</b>	<b>75</b>	<b>215</b>	<b>111</b>	<b>5.456</b>	-	-	<b>2</b>	<b>4</b>	<b>188</b>	<b>5.675</b>
26	75	215	111	5.456	-	-	2	4	188	5.675
26.1	9	44	18	3.764	-	-	1	2	28	3.810
26.2	13	25	5	102	-	-	-	-	18	127
26.3	-	-	4	90	-	-	-	-	4	90
26.4	-	-	8	201	-	-	-	-	8	201
26.5	-	-	1	30	-	-	-	-	1	30
26.6	15	45	43	1.090	-	-	1	2	59	1.137
26.7	36	97	31	177	-	-	-	-	67	274
26.8	2	4	1	2	-	-	-	-	3	6
<b>DJ PRODUZIONE DI METALLO E FABBRICAZIONE DI PRODOTTI IN METALLO</b>	<b>331</b>	<b>918</b>	<b>236</b>	<b>3.630</b>	-	-	-	-	<b>567</b>	<b>4.548</b>
27	2	9	13	661	-	-	-	-	15	670
27.1	-	-	-	-	-	-	-	-	-	-
27.2	1	6	3	268	-	-	-	-	4	274
27.3	-	-	5	170	-	-	-	-	5	170
27.4	-	-	3	211	-	-	-	-	3	211
27.5	1	3	2	12	-	-	-	-	3	15
<b>28</b>	<b>329</b>	<b>909</b>	<b>223</b>	<b>2.969</b>	-	-	-	-	<b>552</b>	<b>3.878</b>
28.1	109	303	124	1.291	-	-	-	-	233	1.594
28.2	3	29	6	529	-	-	-	-	9	558
28.3	-	-	-	-	-	-	-	-	-	-
28.4	2	8	8	152	-	-	-	-	10	160
28.5	32	232	37	556	-	-	-	-	69	788
28.6	5	17	9	96	-	-	-	-	14	113
28.7	178	320	39	345	-	-	-	-	217	665
<b>DK FABBRICAZIONE DI MACCHINE ED APPARECCHI MECCANICI, COMPRESI L'INSTALLAZIONE, IL MONTAGGIO, LA RIPARAZIONE E LA MANUTENZIONE</b>	<b>61</b>	<b>186</b>	<b>92</b>	<b>1.521</b>	-	-	-	-	<b>153</b>	<b>1.707</b>
29	61	186	92	1.521	-	-	-	-	153	1.707
29.1	3	49	8	230	-	-	-	-	11	279
29.2	23	48	34	335	-	-	-	-	57	383
29.3	30	80	20	288	-	-	-	-	50	368
29.4	-	-	9	193	-	-	-	-	9	193
29.5	5	9	21	475	-	-	-	-	26	484
29.6	-	-	-	-	-	-	-	-	-	-
29.7	-	-	-	-	-	-	-	-	-	-

**Tavola 3.1 segue - Imprese e addetti secondo la forma giuridica per sezione, sottosezione, divisione e gruppo di attività economica, classe di addetti e tipo di comune**

ATTIVITÀ ECONOMICHE CLASSI DI ADDETTI TIPO DI COMUNE	IMPRESE INDIVIDUALI		SOCIETÀ		AZIENDE MUNICIPALIZ- ZATE, PROVINCIALIZZATE, REGIONALIZZATE		ALTRE FORME		TOTALE	
	N.	Addetti	N.	Addetti	N.	Addetti	N.	Addetti	N.	Addetti
<b>DL FABBRICAZIONE DI MACCHINE ELETTRICHE E DI APPARECCHIATURE ELETTRICHE ED OTTICHE</b>	<b>105</b>	<b>154</b>	<b>57</b>	<b>1.269</b>	-	-	-	-	<b>162</b>	<b>1.423</b>
30	-	-	-	-	-	-	-	-	-	-
30.0	-	-	-	-	-	-	-	-	-	-
<b>31</b>	<b>8</b>	<b>20</b>	<b>30</b>	<b>968</b>	-	-	-	-	<b>38</b>	<b>988</b>
31.1	1	1	4	66	-	-	-	-	5	67
31.2	-	-	5	72	-	-	-	-	5	72
31.3	-	-	3	228	-	-	-	-	3	228
31.4	1	1	-	-	-	-	-	-	1	1
31.5	-	-	2	9	-	-	-	-	2	9
31.6	6	18	16	593	-	-	-	-	22	611
<b>32</b>	<b>31</b>	<b>34</b>	<b>12</b>	<b>214</b>	-	-	-	-	<b>43</b>	<b>248</b>
32.1	-	-	4	34	-	-	-	-	4	34
32.2	31	34	8	180	-	-	-	-	39	214
32.3	-	-	-	-	-	-	-	-	-	-
<b>33</b>	<b>66</b>	<b>100</b>	<b>15</b>	<b>87</b>	-	-	-	-	<b>81</b>	<b>187</b>
33.1	62	76	10	22	-	-	-	-	72	98
33.2	2	19	2	31	-	-	-	-	4	50
33.3	-	-	2	17	-	-	-	-	2	17
33.4	2	5	1	17	-	-	-	-	3	22
33.5	-	-	-	-	-	-	-	-	-	-
<b>DM FABBRICAZIONE DI MEZZI DI TRASPORTO</b>	<b>9</b>	<b>35</b>	<b>24</b>	<b>4.682</b>	-	-	-	-	<b>33</b>	<b>4.717</b>
<b>34</b>	<b>3</b>	<b>19</b>	<b>16</b>	<b>4.228</b>	-	-	-	-	<b>19</b>	<b>4.247</b>
34.1	-	-	3	3.561	-	-	-	-	3	3.561
34.2	1	10	1	25	-	-	-	-	2	35
34.3	2	9	12	642	-	-	-	-	14	651
<b>35</b>	<b>6</b>	<b>16</b>	<b>8</b>	<b>454</b>	-	-	-	-	<b>14</b>	<b>470</b>
35.1	2	7	4	95	-	-	-	-	6	102
35.2	-	-	-	-	-	-	-	-	-	-
35.3	-	-	-	-	-	-	-	-	-	-
35.4	2	7	4	359	-	-	-	-	6	366
35.5	2	2	-	-	-	-	-	-	2	2
<b>DN ALTRE INDUSTRIE MANIFATTURIERE</b>	<b>102</b>	<b>204</b>	<b>55</b>	<b>622</b>	-	-	-	-	<b>157</b>	<b>826</b>
<b>36</b>	<b>101</b>	<b>202</b>	<b>47</b>	<b>598</b>	-	-	-	-	<b>148</b>	<b>800</b>
36.1	63	147	34	512	-	-	-	-	97	659
36.2	31	42	3	7	-	-	-	-	34	49
36.3	1	1	-	-	-	-	-	-	1	1
36.4	1	2	3	31	-	-	-	-	4	33
36.5	2	2	1	24	-	-	-	-	3	26
36.6	3	8	6	24	-	-	-	-	9	32
<b>37</b>	<b>1</b>	<b>2</b>	<b>8</b>	<b>24</b>	-	-	-	-	<b>9</b>	<b>26</b>
37.1	1	2	4	12	-	-	-	-	5	14
37.2	-	-	4	12	-	-	-	-	4	12
<b>E PRODUZIONE E DISTRIBUZIONE DI ENERGIA ELETTRICA, GAS E ACQUA</b>	<b>1</b>	<b>3</b>	<b>7</b>	<b>84</b>	-	-	<b>1</b>	<b>1</b>	<b>9</b>	<b>88</b>
<b>40</b>	<b>1</b>	<b>3</b>	<b>6</b>	<b>80</b>	-	-	-	-	<b>7</b>	<b>83</b>
40.1	-	-	5	56	-	-	-	-	5	56
40.2	1	3	1	24	-	-	-	-	2	27
40.3	-	-	-	-	-	-	-	-	-	-
<b>41</b>	-	-	<b>1</b>	<b>4</b>	-	-	<b>1</b>	<b>1</b>	<b>2</b>	<b>5</b>
41.0	-	-	1	4	-	-	1	1	2	5
<b>F COSTRUZIONI</b>	<b>1.760</b>	<b>4.977</b>	<b>681</b>	<b>6.532</b>	-	-	<b>2</b>	<b>8</b>	<b>2.443</b>	<b>11.517</b>
<b>45</b>	<b>1.760</b>	<b>4.977</b>	<b>681</b>	<b>6.532</b>	-	-	<b>2</b>	<b>8</b>	<b>2.443</b>	<b>11.517</b>
45.1	80	147	27	144	-	-	-	-	107	291
45.2	1.009	3.506	506	5.486	-	-	2	8	1.517	9.000
45.3	362	841	109	746	-	-	-	-	471	1.587
45.4	309	483	38	154	-	-	-	-	347	637
45.5	-	-	1	2	-	-	-	-	1	2
<b>G COMMERCIO ALL'INGROSSO E AL DETTAGLIO; RIPARAZIONE DI AUTOVEICOLI, MOTOCICLI E DI BENI PERSONALI E PER LA CASA</b>	<b>7.444</b>	<b>12.017</b>	<b>1.562</b>	<b>6.385</b>	<b>2</b>	<b>25</b>	<b>1</b>	<b>2</b>	<b>9.009</b>	<b>18.429</b>
<b>50</b>	<b>1.050</b>	<b>1.984</b>	<b>279</b>	<b>1.381</b>	-	-	-	-	<b>1.329</b>	<b>3.365</b>
50.1	55	159	50	496	-	-	-	-	105	655
50.2	733	1.283	162	633	-	-	-	-	895	1.916
50.3	37	75	29	129	-	-	-	-	66	204
50.4	42	59	6	16	-	-	-	-	48	75
50.5	183	408	32	107	-	-	-	-	215	515
<b>51</b>	<b>686</b>	<b>1.126</b>	<b>383</b>	<b>1.935</b>	-	-	<b>1</b>	<b>2</b>	<b>1.070</b>	<b>3.063</b>
51.1	381	467	52	213	-	-	1	2	434	682
51.2	59	115	34	168	-	-	-	-	93	283
51.3	130	264	115	588	-	-	-	-	245	852
51.4	46	100	86	414	-	-	-	-	132	514
51.5	49	128	62	408	-	-	-	-	111	536
51.6	20	51	33	132	-	-	-	-	53	183
51.7	1	1	1	12	-	-	-	-	2	13

**Tavola 3.1 segue - Imprese e addetti secondo la forma giuridica per sezione, sottosezione, divisione e gruppo di attività economica, classe di addetti e tipo di comune**

ATTIVITÀ ECONOMICHE CLASSI DI ADDETTI TIPO DI COMUNE	IMPRESE INDIVIDUALI		SOCIETÀ		AZIENDE MUNICIPALIZ- ZATE, PROVINCIALIZZATE, REGIONALIZZATE		ALTRE FORME		TOTALE	
	N.	Addetti	N.	Addetti	N.	Addetti	N.	Addetti	N.	Addetti
<b>52</b>	<b>5.708</b>	<b>8.907</b>	<b>900</b>	<b>3.069</b>	<b>2</b>	<b>25</b>	-	-	<b>6.610</b>	<b>12.001</b>
52.1	848	1.361	111	592	-	-	-	-	959	1.953
52.2	972	1.589	109	352	-	-	-	-	1.081	1.941
52.3	229	485	17	66	2	25	-	-	248	576
52.4	2.553	3.973	656	2.045	-	-	-	-	3.209	6.018
52.5	13	14	2	5	-	-	-	-	15	19
52.6	913	1.269	1	1	-	-	-	-	914	1.270
52.7	180	216	4	8	-	-	-	-	184	224
<b>H ALBERGHI E RISTORANTI</b>	<b>1.084</b>	<b>2.436</b>	<b>354</b>	<b>1.493</b>	-	-	-	-	<b>1.438</b>	<b>3.929</b>
<b>55</b>	<b>1.084</b>	<b>2.436</b>	<b>354</b>	<b>1.493</b>	-	-	-	-	<b>1.438</b>	<b>3.929</b>
55.1	62	264	45	306	-	-	-	-	107	570
55.2	23	49	22	87	-	-	-	-	45	136
55.3	405	1.014	139	544	-	-	-	-	544	1.558
55.4	582	1.062	141	426	-	-	-	-	723	1.488
55.5	12	47	7	130	-	-	-	-	19	177
<b>I TRASPORTI, MAGAZZINAGGIO E CO- MUNICAZIONI</b>	<b>464</b>	<b>843</b>	<b>133</b>	<b>2.582</b>	-	-	<b>2</b>	<b>412</b>	<b>599</b>	<b>3.837</b>
<b>60</b>	<b>420</b>	<b>761</b>	<b>96</b>	<b>2.152</b>	-	-	<b>2</b>	<b>412</b>	<b>518</b>	<b>3.325</b>
60.1	1	1	-	-	-	-	1	411	2	412
60.2	419	760	96	2.152	-	-	1	1	516	2.913
60.3	-	-	-	-	-	-	-	-	-	-
<b>61</b>	<b>1</b>	<b>4</b>	<b>-</b>	<b>-</b>	<b>-</b>	<b>-</b>	<b>-</b>	<b>-</b>	<b>1</b>	<b>4</b>
61.1	-	-	-	-	-	-	-	-	-	-
61.2	1	4	-	-	-	-	-	-	1	4
<b>62</b>	<b>-</b>	<b>-</b>	<b>1</b>	<b>26</b>	<b>-</b>	<b>-</b>	<b>-</b>	<b>-</b>	<b>1</b>	<b>26</b>
62.1	-	-	-	-	-	-	-	-	-	-
62.2	-	-	1	26	-	-	-	-	1	26
62.3	-	-	-	-	-	-	-	-	-	-
<b>63</b>	<b>40</b>	<b>71</b>	<b>35</b>	<b>397</b>	<b>-</b>	<b>-</b>	<b>-</b>	<b>-</b>	<b>75</b>	<b>468</b>
63.1	7	10	11	272	-	-	-	-	18	282
63.2	15	25	6	46	-	-	-	-	21	71
63.3	12	24	14	42	-	-	-	-	26	66
63.4	6	12	4	37	-	-	-	-	10	49
<b>64</b>	<b>3</b>	<b>7</b>	<b>1</b>	<b>7</b>	<b>-</b>	<b>-</b>	<b>-</b>	<b>-</b>	<b>4</b>	<b>14</b>
64.1	3	7	1	7	-	-	-	-	4	14
64.2	-	-	-	-	-	-	-	-	-	-
<b>J INTERMEDIAZIONE MONETARIA E FI- NANZIARIA</b>	<b>233</b>	<b>417</b>	<b>94</b>	<b>593</b>	<b>-</b>	<b>-</b>	<b>1</b>	<b>537</b>	<b>328</b>	<b>1.547</b>
<b>65</b>	<b>3</b>	<b>3</b>	<b>31</b>	<b>371</b>	<b>-</b>	<b>-</b>	<b>1</b>	<b>537</b>	<b>35</b>	<b>911</b>
65.1	-	-	6	271	-	-	1	537	7	808
65.2	3	3	25	100	-	-	-	-	28	103
<b>66</b>	<b>-</b>	<b>-</b>	<b>-</b>	<b>-</b>	<b>-</b>	<b>-</b>	<b>-</b>	<b>-</b>	<b>-</b>	<b>-</b>
66.0	-	-	-	-	-	-	-	-	-	-
<b>67</b>	<b>230</b>	<b>414</b>	<b>63</b>	<b>222</b>	<b>-</b>	<b>-</b>	<b>-</b>	<b>-</b>	<b>293</b>	<b>636</b>
67.1	17	27	3	13	-	-	-	-	20	40
67.2	213	387	60	209	-	-	-	-	273	596
<b>K ATTIVITÀ IMMOBILIARI, NOLEGGIO, IN- FORMATICA, RICERCA, ALTRE ATI- VITÀ PROFESSIONALI ED IMPRENDI- TORIALI</b>	<b>1.748</b>	<b>2.591</b>	<b>351</b>	<b>2.138</b>	<b>-</b>	<b>-</b>	<b>43</b>	<b>171</b>	<b>2.142</b>	<b>4.900</b>
<b>70</b>	<b>52</b>	<b>75</b>	<b>38</b>	<b>75</b>	<b>-</b>	<b>-</b>	<b>-</b>	<b>-</b>	<b>90</b>	<b>150</b>
70.1	1	3	8	18	-	-	-	-	9	21
70.2	2	2	7	13	-	-	-	-	9	15
70.3	49	70	23	44	-	-	-	-	72	114
<b>71</b>	<b>28</b>	<b>35</b>	<b>6</b>	<b>21</b>	<b>-</b>	<b>-</b>	<b>-</b>	<b>-</b>	<b>34</b>	<b>56</b>
71.1	2	3	-	-	-	-	-	-	2	3
71.2	1	1	2	12	-	-	-	-	3	13
71.3	8	11	1	4	-	-	-	-	9	15
71.4	17	20	3	5	-	-	-	-	20	25
<b>72</b>	<b>48</b>	<b>79</b>	<b>79</b>	<b>454</b>	<b>-</b>	<b>-</b>	<b>-</b>	<b>-</b>	<b>127</b>	<b>533</b>
72.1	3	3	3	68	-	-	-	-	6	71
72.2	13	18	14	70	-	-	-	-	27	88
72.3	28	51	56	237	-	-	-	-	84	288
72.4	1	3	1	18	-	-	-	-	2	21
72.5	3	4	5	61	-	-	-	-	8	65
72.6	-	-	-	-	-	-	-	-	-	-
<b>73</b>	<b>5</b>	<b>6</b>	<b>6</b>	<b>186</b>	<b>-</b>	<b>-</b>	<b>1</b>	<b>44</b>	<b>12</b>	<b>236</b>
73.1	5	6	6	186	-	-	1	44	12	236
73.2	-	-	-	-	-	-	-	-	-	-
<b>74</b>	<b>1.615</b>	<b>2.396</b>	<b>222</b>	<b>1.402</b>	<b>-</b>	<b>-</b>	<b>42</b>	<b>127</b>	<b>1.879</b>	<b>3.925</b>
74.1	575	964	84	334	-	-	23	84	682	1.382
74.2	677	825	46	173	-	-	16	37	739	1.035
74.3	5	8	5	27	-	-	1	3	11	38
74.4	21	35	14	41	-	-	-	-	35	76
74.5	-	-	1	34	-	-	-	-	1	34
74.6	4	12	4	104	-	-	-	-	8	116
74.7	197	324	31	487	-	-	-	-	228	811
74.8	136	228	37	202	-	-	2	3	175	433
<b>M ISTRUZIONE</b>	<b>68</b>	<b>140</b>	<b>22</b>	<b>112</b>	<b>-</b>	<b>-</b>	<b>1</b>	<b>3</b>	<b>91</b>	<b>255</b>
<b>80</b>	<b>68</b>	<b>140</b>	<b>22</b>	<b>112</b>	<b>-</b>	<b>-</b>	<b>1</b>	<b>3</b>	<b>91</b>	<b>255</b>
80.1	4	12	3	18	-	-	-	-	7	30
80.2	-	-	1	37	-	-	-	-	1	37
80.3	-	-	-	-	-	-	-	-	-	-
80.4	64	128	18	57	-	-	1	3	83	188

**Tavola 3.1 segue - Imprese e addetti secondo la forma giuridica per sezione, sottosezione, divisione e gruppo di attività economica, classe di addetti e tipo di comune**

ATTIVITÀ ECONOMICHE CLASSI DI ADDETTI TIPO DI COMUNE	IMPRESE INDIVIDUALI		SOCIETÀ		AZIENDE MUNICIPALIZ- ZATE, PROVINCIALIZZATE, REGIONALIZZATE		ALTRE FORME		TOTALE	
	N.	Addetti	N.	Addetti	N.	Addetti	N.	Addetti	N.	Addetti
<b>N SANITÀ E ALTRI SERVIZI SOCIALI</b>	<b>784</b>	<b>1.075</b>	<b>85</b>	<b>1.193</b>	-	-	<b>5</b>	<b>13</b>	<b>874</b>	<b>2.281</b>
<b>85</b>	<b>784</b>	<b>1.075</b>	<b>85</b>	<b>1.193</b>	-	-	<b>5</b>	<b>13</b>	<b>874</b>	<b>2.281</b>
85.1	766	1.041	55	722	-	-	4	12	825	1.775
85.2	12	12	-	-	-	-	-	-	12	12
85.3	6	22	30	471	-	-	1	1	37	494
<b>O ALTRI SERVIZI PUBBLICI, SOCIALI E PERSONALI</b>	<b>1.431</b>	<b>2.242</b>	<b>172</b>	<b>936</b>	-	-	<b>4</b>	<b>9</b>	<b>1.607</b>	<b>3.187</b>
<b>90</b>	<b>14</b>	<b>124</b>	<b>15</b>	<b>187</b>	-	-	<b>1</b>	<b>1</b>	<b>30</b>	<b>312</b>
90.0	14	124	15	187	-	-	1	1	30	312
<b>92</b>	<b>189</b>	<b>280</b>	<b>88</b>	<b>481</b>	-	-	<b>3</b>	<b>8</b>	<b>280</b>	<b>769</b>
92.1	2	3	5	13	-	-	-	-	7	16
92.2	13	18	16	125	-	-	1	6	30	149
92.3	93	137	19	117	-	-	1	1	113	255
92.4	1	1	-	-	-	-	-	-	1	1
92.5	3	3	3	26	-	-	-	-	6	29
92.6	49	75	22	146	-	-	1	1	72	222
92.7	28	43	23	54	-	-	-	-	51	97
<b>93</b>	<b>1.228</b>	<b>1.838</b>	<b>69</b>	<b>268</b>	-	-	-	-	<b>1.297</b>	<b>2.106</b>
93.0	1.228	1.838	69	268	-	-	-	-	1.297	2.106
<b>TOTALE</b>	<b>17.200</b>	<b>33.384</b>	<b>4.827</b>	<b>50.952</b>	<b>2</b>	<b>25</b>	<b>64</b>	<b>1.174</b>	<b>22.093</b>	<b>85.535</b>
di cui imprese:										
- artigiane	6.246	13.947	1.146	5.824	-	-	1	7	7.393	19.778
- dell'industria in senso stretto (a)	2.027	6.344	1.276	28.596	-	-	4	9	3.307	34.949
- dei servizi	13.256	21.761	2.773	15.432	2	25	57	1.147	16.088	38.365
CLASSE DI ADDETTI										
1	10.675	10.675	508	508	-	-	9	9	11.192	11.192
2	3.546	7.092	1.235	2.470	-	-	23	46	4.804	9.608
3 - 5	2.302	8.322	1.566	5.968	-	-	23	83	3.891	14.373
6 - 9	434	3.082	588	4.291	-	-	5	34	1.027	7.407
10 - 19	173	2.257	527	7.118	2	25	1	10	703	9.410
20 - 49	68	1.769	292	8.650	-	-	1	44	361	10.463
50 - 99	1	59	65	4.436	-	-	-	-	66	4.495
100 - 199	1	128	25	3.433	-	-	-	-	26	3.561
200 - 499	-	-	15	4.692	-	-	1	411	16	5.103
500 - 999	-	-	3	1.868	-	-	1	537	4	2.405
1.000 e più	-	-	3	7.518	-	-	-	-	3	7.518
<b>TOTALE</b>	<b>17.200</b>	<b>33.384</b>	<b>4.827</b>	<b>50.952</b>	<b>2</b>	<b>25</b>	<b>64</b>	<b>1.174</b>	<b>22.093</b>	<b>85.535</b>
TIPO DI COMUNE										
- Comune capoluogo	1.951	4.052	729	9.793	1	12	16	576	2.697	14.433
- Altri comuni	15.249	29.332	4.098	41.159	1	13	48	598	19.396	71.102
<b>TOTALE</b>	<b>17.200</b>	<b>33.384</b>	<b>4.827</b>	<b>50.952</b>	<b>2</b>	<b>25</b>	<b>64</b>	<b>1.174</b>	<b>22.093</b>	<b>85.535</b>

(a) Comprende le sezioni di attività: C - Estrazione di minerali; D - Attività manifatturiere; E - Produzione e distribuzione di energia elettrica, gas e acqua

**Tavola 3.2 - Società e addetti secondo la forma giuridica per sezione, sottosezione, divisione e gruppo di attività economica, classe di addetti e tipo di comune**

ATTIVITÀ ECONOMICHE CLASSI DI ADDETTI TIPO DI COMUNE		SOCIETÀ											
		PER AZIONI		COOPERATIVE		IN ACCOMANDITA		A RESPONSABILITÀ LI- MITATA		IN NOME COLLETTIVO		SEMPLICI O DI FATTO	
		N.	Addetti	N.	Addetti	N.	Addetti	N.	Addetti	N.	Addetti	N.	Addetti
<b>A</b>	<b>AGRICOLTURA, CACCIA E SILVICOLTURA</b>	-	-	19	88	2	7	-	-	18	48	10	22
01		-	-	19	88	2	7	-	-	15	30	10	22
01.1		-	-	5	29	1	4	-	-	4	7	-	-
01.2		-	-	-	-	-	-	-	-	-	-	-	-
01.4		-	-	14	59	1	3	-	-	10	20	10	22
01.5		-	-	-	-	-	-	-	-	1	3	-	-
<b>02</b>		-	-	-	-	-	-	-	-	3	18	-	-
02.0		-	-	-	-	-	-	-	-	3	18	-	-
<b>B</b>	<b>PESCA, PISCICOLTURA E SERVIZI CONNESSI</b>	-	-	3	72	-	-	3	15	16	56	26	84
05		-	-	3	72	-	-	3	15	16	56	26	84
05.0		-	-	3	72	-	-	3	15	16	56	26	84
<b>C</b>	<b>ESTRAZIONE DI MINERALI</b>	-	-	-	-	1	18	11	113	6	111	1	3
CA	<b>ESTRAZIONE DI MINERALI ENERGETICI</b>	-	-	-	-	-	-	-	-	-	-	-	-
10		-	-	-	-	-	-	-	-	-	-	-	-
10.1		-	-	-	-	-	-	-	-	-	-	-	-
10.2		-	-	-	-	-	-	-	-	-	-	-	-
10.3		-	-	-	-	-	-	-	-	-	-	-	-
11		-	-	-	-	-	-	-	-	-	-	-	-
11.1		-	-	-	-	-	-	-	-	-	-	-	-
11.2		-	-	-	-	-	-	-	-	-	-	-	-
12		-	-	-	-	-	-	-	-	-	-	-	-
12.0		-	-	-	-	-	-	-	-	-	-	-	-
<b>CB</b>	<b>ESTRAZIONE DI MINERALI NON ENERGETICI</b>	-	-	-	-	1	18	11	113	6	111	1	3
13		-	-	-	-	-	-	-	-	-	-	-	-
13.1		-	-	-	-	-	-	-	-	-	-	-	-
13.2		-	-	-	-	-	-	-	-	-	-	-	-
14		-	-	-	-	1	18	11	113	6	111	1	3
14.1		-	-	-	-	-	-	3	22	2	44	-	-
14.2		-	-	-	-	-	-	8	91	4	67	1	3
14.3		-	-	-	-	-	-	-	-	-	-	-	-
14.4		-	-	-	-	-	-	-	-	-	-	-	-
14.5		-	-	-	-	1	18	-	-	-	-	-	-
<b>D</b>	<b>ATTIVITÀ MANIFATTURIERE</b>	69	13.684	93	1.167	94	1.107	381	8.093	481	3.753	132	463
DA	<b>INDUSTRIE ALIMENTARI, DELLE BEVANDE E DEL TABACCO</b>	8	554	56	731	28	109	37	968	123	686	50	151
15		6	386	55	729	28	109	35	689	123	686	50	151
15.1		-	-	1	24	-	-	3	56	8	40	-	-
15.2		-	-	-	-	1	6	-	-	-	-	-	-
15.3		-	-	7	150	-	-	3	52	3	9	-	-
15.4		1	39	12	55	10	28	9	44	26	105	27	77
15.5		-	-	3	36	-	-	2	35	4	58	-	-
15.6		2	91	-	-	1	5	1	16	6	33	-	-
15.7		-	-	1	2	1	4	3	64	-	-	1	4
15.8		1	236	-	-	6	36	9	328	58	341	18	59
15.9		2	20	31	462	9	30	5	94	18	100	4	11
16		2	168	1	2	-	-	2	279	-	-	-	-
16.0		2	168	1	2	-	-	2	279	-	-	-	-
<b>DB</b>	<b>INDUSTRIE TESSILI E DELL'ABBIGLIAMENTO</b>	5	1.194	13	231	9	174	51	1.309	49	525	15	86
17		3	404	1	3	3	19	10	139	15	120	4	23
17.1		-	-	-	-	1	9	2	38	2	12	-	-
17.2		2	57	-	-	1	1	1	35	2	11	1	6
17.3		-	-	-	-	-	-	1	2	-	-	-	-
17.4		-	-	-	-	-	-	1	8	5	55	1	4
17.5		-	-	1	3	-	-	3	37	2	13	1	5
17.6		-	-	-	-	1	9	-	-	-	-	-	-
17.7		1	347	-	-	-	-	2	19	4	29	1	8
18		2	790	12	228	6	155	41	1.170	34	405	11	63
18.1		-	-	-	-	-	-	-	-	-	-	-	-
18.2		2	790	12	228	6	155	41	1.170	33	402	6	51
18.3		-	-	-	-	-	-	-	-	1	3	5	12
<b>DC</b>	<b>INDUSTRIE CONCIARIE, FABBRICAZIONE DI PRODOTTI IN CUOIO, PELLE E SIMILARI</b>	2	229	5	69	6	122	16	343	6	56	2	4
19		2	229	5	69	6	122	16	343	6	56	2	4
19.1		-	-	-	-	-	-	1	17	-	-	-	-
19.2		-	-	2	29	1	11	2	44	1	3	1	2
19.3		2	229	3	40	5	111	13	282	5	53	1	2
<b>DD</b>	<b>INDUSTRIA DEL LEGNO E DEI PRODOTTI IN LEGNO</b>	1	85	1	5	8	67	8	151	43	378	12	39
20		1	85	1	5	8	67	8	151	43	378	12	39
20.1		1	85	-	-	-	-	-	-	1	14	1	7
20.2		-	-	-	-	-	-	-	-	-	-	-	-
20.3		-	-	-	-	5	49	3	49	29	229	9	25
20.4		-	-	-	-	1	11	3	78	3	73	-	-
20.5		-	-	1	5	2	7	2	24	10	62	2	7

**Tavola 3.2 segue - Società e addetti secondo la forma giuridica per sezione, sottosezione, divisione e gruppo di attività economica, classe di addetti e tipo di comune**

ATTIVITÀ ECONOMICHE CLASSI DI ADDETTI TIPO DI COMUNE		SOCIETÀ											
		PER AZIONI		COOPERATIVE		IN ACCOMANDITA		A RESPONSABILITÀ LI- MITATA		IN NOME COLLETTIVO		SEMPLICI O DI FATTO	
		N.	Addetti	N.	Addetti	N.	Addetti	N.	Addetti	N.	Addetti	N.	Addetti
<b>DE</b>	<b>FABBRICAZIONE DELLA PASTA-CARTA, DELLA CARTA E DEI PRODOTTI DI CARTA; STAMPA ED EDITORIA</b>	<b>2</b>	<b>500</b>	<b>3</b>	<b>12</b>	<b>8</b>	<b>64</b>	<b>16</b>	<b>289</b>	<b>29</b>	<b>210</b>	<b>5</b>	<b>12</b>
21		2	500	-	-	5	53	8	230	7	61	-	-
21.1		1	498	-	-	-	-	-	-	-	-	-	-
21.2		1	2	-	-	5	53	8	230	7	61	-	-
22		-	-	3	12	3	11	8	59	22	149	5	12
22.1		-	-	1	4	1	2	5	23	-	-	1	2
22.2		-	-	2	8	2	9	3	36	22	149	3	8
22.3		-	-	-	-	-	-	-	-	-	-	1	2
<b>DF</b>	<b>FABBRICAZIONE DI COKE, RAFFINERIE DI PETROLIO, TRATTAMENTO DEI COMBUSTIBILI NUCLEARI</b>	-	-	-	-	1	10	3	64	-	-	-	-
23		-	-	-	-	1	10	3	64	-	-	-	-
23.1		-	-	-	-	-	-	-	-	-	-	-	-
23.2		-	-	-	-	1	10	3	64	-	-	-	-
23.3		-	-	-	-	-	-	-	-	-	-	-	-
<b>DG</b>	<b>FABBRICAZIONE DI PRODOTTI CHIMICI E DI FIBRE SINTETICHE E ARTIFICIALI</b>	<b>2</b>	<b>52</b>	-	-	1	2	12	211	6	29	-	-
24		2	52	-	-	1	2	12	211	6	29	-	-
24.1		1	24	-	-	-	-	2	53	-	-	-	-
24.2		-	-	-	-	-	-	-	-	-	-	-	-
24.3		1	28	-	-	1	2	4	53	4	24	-	-
24.4		-	-	-	-	-	-	1	24	-	-	-	-
24.5		-	-	-	-	-	-	1	7	-	-	-	-
24.6		-	-	-	-	-	-	4	74	2	5	-	-
24.7		-	-	-	-	-	-	-	-	-	-	-	-
<b>DH</b>	<b>FABBRICAZIONE DI ARTICOLI IN GOMMA E MATERIE PLASTICHE</b>	<b>6</b>	<b>1.097</b>	<b>1</b>	<b>6</b>	-	-	<b>15</b>	<b>208</b>	<b>11</b>	<b>55</b>	-	-
25		6	1.097	1	6	-	-	15	208	11	55	-	-
25.1		2	677	-	-	-	-	3	19	1	4	-	-
25.2		4	420	1	6	-	-	12	189	10	51	-	-
<b>DI</b>	<b>FABBRICAZIONE DI PRODOTTI DELLA LAVORAZIONE DI MINERALI NON METALLIFERI</b>	<b>7</b>	<b>3.542</b>	<b>4</b>	<b>39</b>	<b>7</b>	<b>233</b>	<b>42</b>	<b>1.268</b>	<b>44</b>	<b>353</b>	<b>7</b>	<b>21</b>
26		7	3.542	4	39	7	233	42	1.268	44	353	7	21
26.1		5	3.511	-	-	-	-	6	210	6	39	1	4
26.2		-	-	1	3	-	-	3	95	1	4	-	-
26.3		1	6	1	5	-	-	1	66	1	13	-	-
26.4		1	25	-	-	1	37	3	101	2	35	1	3
26.5		-	-	1	30	-	-	-	-	-	-	-	-
26.6		-	-	-	-	4	193	21	698	17	193	1	6
26.7		-	-	1	1	2	3	8	98	16	67	4	8
26.8		-	-	-	-	-	-	-	-	1	2	-	-
<b>DJ</b>	<b>PRODUZIONE DI METALLO E FABBRICAZIONE DI PRODOTTI IN METALLO</b>	<b>16</b>	<b>1.349</b>	<b>4</b>	<b>24</b>	<b>12</b>	<b>172</b>	<b>91</b>	<b>1.218</b>	<b>91</b>	<b>786</b>	<b>22</b>	<b>81</b>
27		6	550	-	-	-	-	6	103	1	8	-	-
27.1		-	-	-	-	-	-	-	-	-	-	-	-
27.2		2	232	-	-	-	-	1	36	-	-	-	-
27.3		2	133	-	-	-	-	3	37	-	-	-	-
27.4		2	185	-	-	-	-	1	26	-	-	-	-
27.5		-	-	-	-	-	-	1	4	1	8	-	-
<b>28</b>		<b>10</b>	<b>799</b>	<b>4</b>	<b>24</b>	<b>12</b>	<b>172</b>	<b>85</b>	<b>1.115</b>	<b>90</b>	<b>778</b>	<b>22</b>	<b>81</b>
28.1		2	142	2	10	9	104	43	479	54	509	14	47
28.2		2	486	-	-	-	-	3	37	1	6	-	-
28.3		-	-	-	-	-	-	-	-	-	-	-	-
28.4		1	29	1	5	-	-	3	100	3	18	-	-
28.5		2	30	1	9	2	65	19	355	12	91	1	6
28.6		-	-	-	-	-	-	6	46	3	50	-	-
28.7		3	112	-	-	1	3	11	98	17	104	7	28
<b>DK</b>	<b>FABBRICAZIONE DI MACCHINE ED APPARECCHI MECCANICI, COMPRESI L'INSTALLAZIONE, IL MONTAGGIO, LA RIPARAZIONE E LA MANUTENZIONE</b>	<b>8</b>	<b>551</b>	<b>4</b>	<b>43</b>	<b>4</b>	<b>61</b>	<b>42</b>	<b>550</b>	<b>27</b>	<b>291</b>	<b>7</b>	<b>25</b>
29		8	551	4	43	4	61	42	550	27	291	7	25
29.1		2	127	1	2	-	-	5	101	-	-	-	-
29.2		3	96	2	37	2	34	15	105	9	53	3	10
29.3		1	64	1	4	1	18	7	112	7	82	3	8
29.4		1	24	-	-	-	-	6	64	2	105	-	-
29.5		1	240	-	-	1	9	9	168	9	51	1	7
29.6		-	-	-	-	-	-	-	-	-	-	-	-
29.7		-	-	-	-	-	-	-	-	-	-	-	-



**Tavola 3.2 segue - Società e addetti secondo la forma giuridica per sezione, sottosezione, divisione e gruppo di attività economica, classe di addetti e tipo di comune**

ATTIVITÀ ECONOMICHE CLASSI DI ADDETTI TIPO DI COMUNE	SOCIETÀ											
	PER AZIONI		COOPERATIVE		IN ACCOMANDITA		A RESPONSABILITÀ LI- MITATA		IN NOME COLLETTIVO		SEMPLICI O DI FATTO	
	N.	Addetti	N.	Addetti	N.	Addetti	N.	Addetti	N.	Addetti	N.	Addetti
<b>52</b>	-	-	16	86	253	894	69	370	475	1.491	87	228
52.1	-	-	4	24	30	192	11	101	55	244	11	31
52.2	-	-	5	37	19	50	3	30	60	173	22	62
52.3	-	-	-	-	4	12	1	9	8	31	4	14
52.4	-	-	7	25	198	638	54	230	349	1.036	48	116
52.5	-	-	-	-	-	-	-	-	2	5	-	-
52.6	-	-	-	-	1	1	-	-	-	-	-	-
52.7	-	-	-	-	1	1	-	-	1	2	2	5
<b>H ALBERGHI E RISTORANTI</b>	<b>1</b>	<b>23</b>	<b>11</b>	<b>133</b>	<b>70</b>	<b>307</b>	<b>27</b>	<b>145</b>	<b>211</b>	<b>762</b>	<b>34</b>	<b>123</b>
<b>55</b>	<b>1</b>	<b>23</b>	<b>11</b>	<b>133</b>	<b>70</b>	<b>307</b>	<b>27</b>	<b>145</b>	<b>211</b>	<b>762</b>	<b>34</b>	<b>123</b>
55.1	1	23	1	5	10	55	7	47	20	146	6	30
55.2	-	-	6	41	1	8	4	6	8	25	3	7
55.3	-	-	2	5	31	130	8	55	84	311	14	43
55.4	-	-	1	1	27	109	6	32	98	254	9	30
55.5	-	-	1	81	1	5	2	5	1	26	2	13
<b>I TRASPORTI, MAGAZZINAG- GIO E COMUNICAZIONI</b>	<b>6</b>	<b>1.307</b>	<b>14</b>	<b>327</b>	<b>18</b>	<b>166</b>	<b>34</b>	<b>380</b>	<b>55</b>	<b>387</b>	<b>6</b>	<b>15</b>
<b>60</b>	<b>4</b>	<b>1.275</b>	<b>7</b>	<b>85</b>	<b>12</b>	<b>135</b>	<b>20</b>	<b>303</b>	<b>49</b>	<b>343</b>	<b>4</b>	<b>11</b>
60.1	-	-	-	-	-	-	-	-	-	-	-	-
60.2	4	1.275	7	85	12	135	20	303	49	343	4	11
60.3	-	-	-	-	-	-	-	-	-	-	-	-
<b>61</b>	<b>-</b>	<b>-</b>	<b>-</b>	<b>-</b>	<b>-</b>	<b>-</b>	<b>-</b>	<b>-</b>	<b>-</b>	<b>-</b>	<b>-</b>	<b>-</b>
61.1	-	-	-	-	-	-	-	-	-	-	-	-
61.2	-	-	-	-	-	-	-	-	-	-	-	-
<b>62</b>	<b>1</b>	<b>26</b>	<b>-</b>	<b>-</b>	<b>-</b>	<b>-</b>	<b>-</b>	<b>-</b>	<b>-</b>	<b>-</b>	<b>-</b>	<b>-</b>
62.1	-	-	-	-	-	-	-	-	-	-	-	-
62.2	1	26	-	-	-	-	-	-	-	-	-	-
62.3	-	-	-	-	-	-	-	-	-	-	-	-
<b>63</b>	<b>1</b>	<b>6</b>	<b>7</b>	<b>242</b>	<b>6</b>	<b>31</b>	<b>13</b>	<b>70</b>	<b>6</b>	<b>44</b>	<b>2</b>	<b>4</b>
63.1	1	6	5	238	1	6	1	4	3	18	-	-
63.2	-	-	-	-	1	9	3	33	-	-	2	4
63.3	-	-	2	4	4	16	6	16	2	6	-	-
63.4	-	-	-	-	-	-	3	17	1	20	-	-
<b>64</b>	<b>-</b>	<b>-</b>	<b>-</b>	<b>-</b>	<b>-</b>	<b>-</b>	<b>1</b>	<b>7</b>	<b>-</b>	<b>-</b>	<b>-</b>	<b>-</b>
64.1	-	-	-	-	-	-	1	7	-	-	-	-
64.2	-	-	-	-	-	-	-	-	-	-	-	-
<b>J INTERMEDIAZIONE MONE- TARIA E FINANZIARIA</b>	<b>10</b>	<b>48</b>	<b>11</b>	<b>281</b>	<b>25</b>	<b>96</b>	<b>15</b>	<b>63</b>	<b>23</b>	<b>70</b>	<b>10</b>	<b>35</b>
<b>65</b>	<b>6</b>	<b>35</b>	<b>9</b>	<b>274</b>	<b>1</b>	<b>2</b>	<b>9</b>	<b>46</b>	<b>6</b>	<b>14</b>	<b>-</b>	<b>-</b>
65.1	-	-	6	271	-	-	-	-	-	-	-	-
65.2	6	35	3	3	1	2	9	46	6	14	-	-
<b>66</b>	<b>-</b>	<b>-</b>	<b>-</b>	<b>-</b>	<b>-</b>	<b>-</b>	<b>-</b>	<b>-</b>	<b>-</b>	<b>-</b>	<b>-</b>	<b>-</b>
66.0	-	-	-	-	-	-	-	-	-	-	-	-
<b>67</b>	<b>4</b>	<b>13</b>	<b>2</b>	<b>7</b>	<b>24</b>	<b>94</b>	<b>6</b>	<b>17</b>	<b>17</b>	<b>56</b>	<b>10</b>	<b>35</b>
67.1	-	-	2	7	-	-	1	6	-	-	-	-
67.2	4	13	-	-	24	94	5	11	17	56	10	35
<b>K ATTIVITÀ IMMOBILIARI, NO- LEGGIO, INFORMATICA, RI- CERCA, ALTRE ATTIVITÀ PROFESSIONALI ED IM- PRENDITORIALI</b>	<b>5</b>	<b>204</b>	<b>41</b>	<b>320</b>	<b>74</b>	<b>284</b>	<b>88</b>	<b>775</b>	<b>97</b>	<b>424</b>	<b>46</b>	<b>131</b>
<b>70</b>	<b>1</b>	<b>3</b>	<b>-</b>	<b>-</b>	<b>12</b>	<b>22</b>	<b>12</b>	<b>23</b>	<b>10</b>	<b>20</b>	<b>3</b>	<b>7</b>
70.1	-	-	-	-	5	12	3	6	-	-	-	-
70.2	1	3	-	-	-	-	2	2	4	8	-	-
70.3	-	-	-	-	7	10	7	15	6	12	3	7
<b>71</b>	<b>-</b>	<b>-</b>	<b>-</b>	<b>-</b>	<b>-</b>	<b>-</b>	<b>1</b>	<b>11</b>	<b>4</b>	<b>9</b>	<b>1</b>	<b>1</b>
71.1	-	-	-	-	-	-	-	-	-	-	-	-
71.2	-	-	-	-	-	-	1	11	1	1	-	-
71.3	-	-	-	-	-	-	-	-	1	4	-	-
71.4	-	-	-	-	-	-	-	-	2	4	1	1
<b>72</b>	<b>2</b>	<b>52</b>	<b>3</b>	<b>27</b>	<b>24</b>	<b>90</b>	<b>18</b>	<b>167</b>	<b>27</b>	<b>105</b>	<b>5</b>	<b>13</b>
72.1	1	39	1	24	-	-	-	-	1	5	-	-
72.2	1	13	2	3	1	2	5	37	5	15	-	-
72.3	-	-	-	-	23	88	11	81	17	55	5	13
72.4	-	-	-	-	-	-	-	-	1	18	-	-
72.5	-	-	-	-	-	-	2	49	3	12	-	-
72.6	-	-	-	-	-	-	-	-	-	-	-	-
<b>73</b>	<b>1</b>	<b>148</b>	<b>1</b>	<b>4</b>	<b>1</b>	<b>2</b>	<b>1</b>	<b>28</b>	<b>1</b>	<b>2</b>	<b>1</b>	<b>2</b>
73.1	1	148	1	4	1	2	1	28	1	2	1	2
73.2	-	-	-	-	-	-	-	-	-	-	-	-
<b>74</b>	<b>1</b>	<b>1</b>	<b>37</b>	<b>289</b>	<b>37</b>	<b>170</b>	<b>56</b>	<b>546</b>	<b>55</b>	<b>288</b>	<b>36</b>	<b>108</b>
74.1	-	-	15	92	14	49	16	71	17	55	22	67
74.2	-	-	3	17	7	25	20	89	9	23	7	19
74.3	-	-	-	-	-	-	1	6	4	21	-	-
74.4	-	-	-	-	5	9	3	5	5	25	1	2
74.5	-	-	1	34	-	-	-	-	-	-	-	-
74.6	-	-	-	-	1	1	1	18	2	85	-	-
74.7	-	-	10	99	3	27	7	296	7	51	4	14
74.8	1	1	8	47	7	59	8	61	11	28	2	6
<b>M ISTRUZIONE</b>	<b>1</b>	<b>12</b>	<b>1</b>	<b>10</b>	<b>3</b>	<b>8</b>	<b>1</b>	<b>7</b>	<b>10</b>	<b>64</b>	<b>6</b>	<b>11</b>
<b>80</b>	<b>1</b>	<b>12</b>	<b>1</b>	<b>10</b>	<b>3</b>	<b>8</b>	<b>1</b>	<b>7</b>	<b>10</b>	<b>64</b>	<b>6</b>	<b>11</b>
80.1	1	12	-	-	1	4	-	-	-	-	1	2
80.2	-	-	-	-	-	-	-	-	1	37	-	-
80.3	-	-	-	-	-	-	-	-	-	-	-	-
80.4	-	-	1	10	2	4	1	7	9	27	5	9



**Tavola 3.2 segue - Società e addetti secondo la forma giuridica per sezione, sottosezione, divisione e gruppo di attività economica, classe di addetti e tipo di comune**

ATTIVITÀ ECONOMICHE CLASSI DI ADDETTI TIPO DI COMUNE		SOCIETÀ											
		PER AZIONI		COOPERATIVE		IN ACCOMANDITA		A RESPONSABILITÀ LI- MITATA		IN NOME COLLETTIVO		SEMPLICI O DI FATTO	
		N.	Addetti	N.	Addetti	N.	Addetti	N.	Addetti	N.	Addetti	N.	Addetti
<b>N</b>	<b>SANITÀ E ALTRI SERVIZI SOCIALI</b>	<b>1</b>	<b>28</b>	<b>18</b>	<b>193</b>	<b>9</b>	<b>46</b>	<b>15</b>	<b>621</b>	<b>23</b>	<b>204</b>	<b>19</b>	<b>101</b>
85		1	28	18	193	9	46	15	621	23	204	19	101
85.1		-	-	1	3	9	46	9	522	19	87	17	64
85.2		-	-	-	-	-	-	-	-	-	-	-	-
85.3		1	28	17	190	-	-	6	99	4	117	2	37
<b>O</b>	<b>ALTRI SERVIZI PUBBLICI, SOCIALI E PERSONALI</b>	<b>3</b>	<b>27</b>	<b>19</b>	<b>176</b>	<b>17</b>	<b>34</b>	<b>25</b>	<b>327</b>	<b>69</b>	<b>259</b>	<b>39</b>	<b>113</b>
90		2	21	4	10	1	4	4	126	4	26	-	-
90.0		2	21	4	10	1	4	4	126	4	26	-	-
92		1	6	15	166	12	21	17	177	36	89	7	22
92.1		-	-	1	5	-	-	1	3	2	4	1	1
92.2		1	6	2	31	2	5	8	69	1	3	2	11
92.3		-	-	7	86	1	2	1	5	9	20	1	4
92.4		-	-	-	-	-	-	-	-	-	-	-	-
92.5		-	-	-	-	-	-	1	12	2	14	-	-
92.6		-	-	3	34	1	2	5	87	10	17	3	6
92.7		-	-	2	10	8	12	1	1	12	31	-	-
93		-	-	-	-	4	9	4	24	29	144	32	91
93.0		-	-	-	-	4	9	4	24	29	144	32	91
<b>TOTALE</b>		<b>106</b>	<b>16.561</b>	<b>301</b>	<b>3.264</b>	<b>762</b>	<b>4.205</b>	<b>945</b>	<b>13.845</b>	<b>2.129</b>	<b>11.208</b>	<b>584</b>	<b>1.869</b>
di cui imprese:													
- artigiane		-	-	43	313	-	-	-	-	830	4.632	273	879
- dell'industria in senso stretto (a)		69	13.684	93	1.167	97	1.168	394	8.237	489	3.872	134	468
- dei servizi		33	1.768	152	1.664	581	2.404	388	3.432	1.302	5.225	317	939
CLASSE DI ADDETTI													
1		2	2	39	39	145	145	113	113	171	171	38	38
2		4	8	30	60	173	346	110	220	655	1.310	263	526
3 - 5		8	29	81	322	271	1.047	206	793	772	2.951	228	826
6 - 9		5	31	45	361	87	615	135	998	273	1.984	43	302
10 - 19		10	138	63	824	51	698	199	2.730	194	2.613	10	115
20 - 49		31	1.005	36	979	28	796	139	4.194	56	1.614	2	62
50 - 99		20	1.360	5	355	6	393	26	1.763	8	565	-	-
100 - 199		10	1.394	1	106	1	165	13	1.768	-	-	-	-
200 - 499		10	3.208	1	218	-	-	4	1.266	-	-	-	-
500 - 999		3	1.868	-	-	-	-	-	-	-	-	-	-
1.000 e più		3	7.518	-	-	-	-	-	-	-	-	-	-
<b>TOTALE</b>		<b>106</b>	<b>16.561</b>	<b>301</b>	<b>3.264</b>	<b>762</b>	<b>4.205</b>	<b>945</b>	<b>13.845</b>	<b>2.129</b>	<b>11.208</b>	<b>584</b>	<b>1.869</b>
TIPO DI COMUNE													
- Comune capoluogo		20	4.400	34	480	145	930	153	2.191	304	1.586	73	206
- Altri comuni		86	12.161	267	2.784	617	3.275	792	11.654	1.825	9.622	511	1.663
<b>TOTALE</b>		<b>106</b>	<b>16.561</b>	<b>301</b>	<b>3.264</b>	<b>762</b>	<b>4.205</b>	<b>945</b>	<b>13.845</b>	<b>2.129</b>	<b>11.208</b>	<b>584</b>	<b>1.869</b>

(a) Comprende le sezioni di attività: C - Estrazione di minerali; D - Attività manifatturiere; E - Produzione e distribuzione di energia elettrica, gas e acqua

**Tavola 3.3 - Imprese per classe di addetti, sezione, sottosezione, divisione, gruppo di attività economica e tipo di comune**

ATTIVITÀ ECONOMICHE TIPO DI COMUNE	CLASSI DI ADDETTI											Totale
	1	2	3 - 5	6 - 9	10 - 19	20 - 49	50 - 99	100 - 199	200 - 499	500 - 999	1.000 e più	
<b>A</b> AGRICOLTURA, CACCIA E SILVICOLTURA	75	45	33	8	3	-	-	-	-	-	-	164
<b>01</b>	66	41	27	8	2	-	-	-	-	-	-	144
01.1	3	5	8	3	1	-	-	-	-	-	-	20
01.2	-	-	-	-	-	-	-	-	-	-	-	-
01.4	63	36	17	5	1	-	-	-	-	-	-	122
01.5	-	-	2	-	-	-	-	-	-	-	-	2
<b>02</b>	9	4	6	-	1	-	-	-	-	-	-	20
02.0	9	4	6	-	1	-	-	-	-	-	-	20
<b>B</b> PESCA, PISCICOLTURA E SERVIZI CONNESSI	21	23	38	4	4	-	1	-	-	-	-	91
<b>05</b>	21	23	38	4	4	-	1	-	-	-	-	91
05.0	21	23	38	4	4	-	1	-	-	-	-	91
<b>C</b> ESTRAZIONE DI MINERALI	3	3	6	3	3	3	1	-	-	-	-	22
<b>CA</b> ESTRAZIONE DI MINERALI ENERGETICI	-	-	-	-	-	-	-	-	-	-	-	-
10	-	-	-	-	-	-	-	-	-	-	-	-
10.1	-	-	-	-	-	-	-	-	-	-	-	-
10.2	-	-	-	-	-	-	-	-	-	-	-	-
10.3	-	-	-	-	-	-	-	-	-	-	-	-
11	-	-	-	-	-	-	-	-	-	-	-	-
11.1	-	-	-	-	-	-	-	-	-	-	-	-
11.2	-	-	-	-	-	-	-	-	-	-	-	-
12	-	-	-	-	-	-	-	-	-	-	-	-
12.0	-	-	-	-	-	-	-	-	-	-	-	-
<b>CB</b> ESTRAZIONE DI MINERALI NON ENERGETICI	3	3	6	3	3	3	1	-	-	-	-	22
13	-	-	-	-	-	-	-	-	-	-	-	-
13.1	-	-	-	-	-	-	-	-	-	-	-	-
13.2	-	-	-	-	-	-	-	-	-	-	-	-
<b>14</b>	3	3	6	3	3	3	1	-	-	-	-	22
14.1	-	1	1	1	1	1	-	-	-	-	-	5
14.2	3	2	5	2	1	2	1	-	-	-	-	16
14.3	-	-	-	-	-	-	-	-	-	-	-	-
14.4	-	-	-	-	-	-	-	-	-	-	-	-
14.5	-	-	-	-	1	-	-	-	-	-	-	1
<b>D</b> ATTIVITÀ MANIFATTURIERE	1.134	572	658	311	303	220	43	19	12	2	2	3.276
<b>DA</b> INDUSTRIE ALIMENTARI, DELLE BEVANDE E DEL TABACCO	202	219	268	58	42	24	3	4	2	-	-	822
<b>15</b>	202	218	268	58	42	23	3	1	2	-	-	817
15.1	2	-	9	3	2	2	-	-	-	-	-	18
15.2	-	-	-	1	-	-	-	-	-	-	-	1
15.3	3	-	6	1	2	5	1	-	-	-	-	18
15.4	76	69	84	5	6	1	-	-	-	-	-	241
15.5	1	4	9	1	2	3	-	-	-	-	-	20
15.6	17	11	5	1	2	1	1	-	-	-	-	38
15.7	-	2	2	1	1	2	-	-	-	-	-	8
15.8	96	117	124	32	13	4	-	-	2	-	-	388
15.9	7	15	29	13	14	5	1	1	-	-	-	85
16	-	1	-	-	-	1	-	3	-	-	-	5
16.0	-	1	-	-	-	1	-	3	-	-	-	5
<b>DB</b> INDUSTRIE TESSILI E DELL'ABBIGLIAMENTO	201	47	61	39	80	70	7	1	1	1	-	508
<b>17</b>	39	14	20	12	12	5	-	-	1	-	-	103
17.1	1	1	1	1	1	1	-	-	-	-	-	6
17.2	1	-	1	2	1	2	-	-	-	-	-	7
17.3	-	1	1	-	-	-	-	-	-	-	-	2
17.4	7	6	5	4	3	-	-	-	-	-	-	25
17.5	7	3	4	2	1	1	-	-	-	-	-	18
17.6	4	2	-	1	-	-	-	-	-	-	-	7
17.7	19	1	8	2	6	1	-	-	1	-	-	38
<b>18</b>	162	33	41	27	68	65	7	1	-	1	-	405
18.1	-	1	-	-	-	-	-	-	-	-	-	1
18.2	155	29	36	26	68	65	7	1	-	1	-	388
18.3	7	3	5	1	-	-	-	-	-	-	-	16
<b>DC</b> INDUSTRIE CONCIARIE, FABBRICAZIONE DI PRODOTTI IN CUOIO, PELLE E SIMILARI	11	8	7	10	15	15	1	2	-	-	-	69
<b>19</b>	11	8	7	10	15	15	1	2	-	-	-	69
19.1	-	-	1	-	1	-	-	1	-	-	-	3
19.2	5	4	3	-	4	1	-	-	-	-	-	17
19.3	6	4	3	10	10	14	1	1	-	-	-	49
<b>DD</b> INDUSTRIA DEL LEGNO E DEI PRODOTTI IN LEGNO	244	61	46	28	12	8	2	-	-	-	-	401
<b>20</b>	244	61	46	28	12	8	2	-	-	-	-	401
20.1	-	-	-	1	1	-	1	-	-	-	-	3
20.2	-	-	-	-	-	-	-	-	-	-	-	-
20.3	202	52	34	18	5	3	1	-	-	-	-	315
20.4	2	-	3	4	2	5	-	-	-	-	-	16
20.5	40	9	9	5	4	-	-	-	-	-	-	67

**Tavola 3.3 segue - Imprese per classe di addetti, sezione, sottosezione, divisione, gruppo di attività economica e tipo di comune**

ATTIVITÀ ECONOMICHE TIPO DI COMUNE		CLASSI DI ADDETTI											Totale
		1	2	3 - 5	6 - 9	10 - 19	20 - 49	50 - 99	100 - 199	200 - 499	500 - 999	1.000 e più	
<b>DE</b>	<b>FABBRICAZIONE DELLA PASTA-CARTA, DELLA CARTA E DEI PRODOTTI DI CARTA; STAMPA ED EDITORIA</b>	<b>40</b>	<b>22</b>	<b>35</b>	<b>17</b>	<b>10</b>	<b>6</b>	-	<b>1</b>	<b>1</b>	-	-	<b>132</b>
21		5	3	5	6	5	3	-	1	1	-	-	29
21.1		-	-	-	-	-	-	-	-	1	-	-	1
21.2		5	3	5	6	5	3	-	1	-	-	-	28
<b>22</b>		<b>35</b>	<b>19</b>	<b>30</b>	<b>11</b>	<b>5</b>	<b>3</b>	-	-	-	-	-	<b>103</b>
22.1		5	4	3	2	-	-	-	-	-	-	-	14
22.2		30	14	27	9	5	3	-	-	-	-	-	88
22.3		-	1	-	-	-	-	-	-	-	-	-	1
<b>DF</b>	<b>FABBRICAZIONE DI COKE, RAFFINERIE DI PETROLIO, TRATTAMENTO DEI COMBUSTIBILI NUCLEARI</b>	-	<b>1</b>	-	-	<b>1</b>	<b>3</b>	-	-	-	-	-	<b>5</b>
23		-	1	-	-	1	3	-	-	-	-	-	5
23.1		-	-	-	-	-	-	-	-	-	-	-	-
23.2		-	1	-	-	1	3	-	-	-	-	-	5
23.3		-	-	-	-	-	-	-	-	-	-	-	-
<b>DG</b>	<b>FABBRICAZIONE DI PRODOTTI CHIMICI E DI FIBRE SINTETICHE E ARTIFICIALI</b>	<b>1</b>	<b>5</b>	<b>7</b>	<b>5</b>	<b>5</b>	<b>5</b>	<b>1</b>	-	-	-	-	<b>29</b>
24		1	5	7	5	5	5	1	-	-	-	-	29
24.1		-	-	-	-	1	2	-	-	-	-	-	3
24.2		-	-	-	-	-	-	-	-	-	-	-	-
24.3		-	1	2	3	3	2	-	-	-	-	-	11
24.4		-	-	-	-	-	1	-	-	-	-	-	1
24.5		1	1	-	1	-	-	-	-	-	-	-	3
24.6		-	3	5	1	1	-	1	-	-	-	-	11
24.7		-	-	-	-	-	-	-	-	-	-	-	-
<b>DH</b>	<b>FABBRICAZIONE DI ARTICOLI IN GOMMA E MATERIE PLASTICHE</b>	<b>8</b>	<b>3</b>	<b>8</b>	<b>8</b>	<b>12</b>	<b>8</b>	<b>1</b>	-	<b>1</b>	<b>1</b>	-	<b>50</b>
25		8	3	8	8	12	8	1	-	1	1	-	50
25.1		-	-	3	1	2	1	-	-	-	1	-	8
25.2		8	3	5	7	10	7	1	-	1	-	-	42
<b>DI</b>	<b>FABBRICAZIONE DI PRODOTTI DELLA LAVORAZIONE DI MINERALI NON METALLIFERI</b>	<b>30</b>	<b>37</b>	<b>50</b>	<b>25</b>	<b>20</b>	<b>14</b>	<b>7</b>	<b>2</b>	<b>2</b>	-	<b>1</b>	<b>188</b>
26		30	37	50	25	20	14	7	2	2	-	1	188
26.1		-	5	6	6	4	2	3	-	1	-	1	28
26.2		7	4	5	-	-	1	1	-	-	-	-	18
26.3		-	-	1	1	1	-	1	-	-	-	-	4
26.4		1	-	2	-	-	4	1	-	-	-	-	8
26.5		-	-	-	-	-	1	-	-	-	-	-	1
26.6		8	8	10	12	13	4	1	2	1	-	-	59
26.7		13	19	25	6	2	2	-	-	-	-	-	67
26.8		1	1	1	-	-	-	-	-	-	-	-	3
<b>DJ</b>	<b>PRODUZIONE DI METALLO E FABBRICAZIONE DI PRODOTTI IN METALLO</b>	<b>199</b>	<b>94</b>	<b>98</b>	<b>67</b>	<b>63</b>	<b>31</b>	<b>10</b>	<b>4</b>	<b>1</b>	-	-	<b>567</b>
27		1	-	2	2	2	3	2	3	-	-	-	15
27.1		-	-	-	-	-	-	-	-	-	-	-	-
27.2		-	-	-	1	-	1	1	1	-	-	-	4
27.3		1	-	-	-	2	1	-	1	-	-	-	5
27.4		-	-	-	-	-	1	1	1	-	-	-	3
27.5		-	-	2	1	-	-	-	-	-	-	-	3
<b>28</b>		<b>198</b>	<b>94</b>	<b>96</b>	<b>65</b>	<b>61</b>	<b>28</b>	<b>8</b>	<b>1</b>	<b>1</b>	-	-	<b>552</b>
28.1		54	49	48	34	36	9	3	-	-	-	-	233
28.2		-	1	2	2	-	2	-	1	1	-	-	9
28.3		-	-	-	-	-	-	-	-	-	-	-	-
28.4		-	2	2	2	1	2	1	-	-	-	-	10
28.5		15	6	13	9	14	9	3	-	-	-	-	69
28.6		2	1	3	5	1	2	-	-	-	-	-	14
28.7		127	35	28	13	9	4	1	-	-	-	-	217
<b>DK</b>	<b>FABBRICAZIONE DI MACCHINE ED APPARECCHI MECCANICI, COMPRESI L'INSTALLAZIONE, IL MONTAGGIO, LA RIPARAZIONE E LA MANUTENZIONE</b>	<b>35</b>	<b>17</b>	<b>33</b>	<b>26</b>	<b>20</b>	<b>16</b>	<b>5</b>	-	<b>1</b>	-	-	<b>153</b>
29		35	17	33	26	20	16	5	-	1	-	-	153
29.1		-	1	-	1	4	3	2	-	-	-	-	11
29.2		19	5	13	10	5	5	-	-	-	-	-	57
29.3		11	10	14	7	4	2	2	-	-	-	-	50
29.4		1	-	1	-	3	3	1	-	-	-	-	9
29.5		4	1	5	8	4	3	-	-	1	-	-	26
29.6		-	-	-	-	-	-	-	-	-	-	-	-
29.7		-	-	-	-	-	-	-	-	-	-	-	-

Tavola 3.3 segue - Imprese per classe di addetti, sezione, sottosezione, divisione, gruppo di attività economica e tipo di comune

ATTIVITÀ ECONOMICHE TIPO DI COMUNE	CLASSI DI ADDETTI											Totale
	1	2	3 - 5	6 - 9	10 - 19	20 - 49	50 - 99	100 - 199	200 - 499	500 - 999	1.000 e più	
<b>DL FABBRICAZIONE DI MACCHINE ELETTRICHE E DI APPARECCHIATURE ELETTRICHE ED OTTICHE</b>	<b>90</b>	<b>23</b>	<b>17</b>	<b>12</b>	<b>11</b>	<b>5</b>	-	<b>3</b>	<b>1</b>	-	-	<b>162</b>
30	-	-	-	-	-	-	-	-	-	-	-	-
30.0	-	-	-	-	-	-	-	-	-	-	-	-
<b>31</b>	<b>4</b>	<b>6</b>	<b>10</b>	<b>5</b>	<b>5</b>	<b>5</b>	-	<b>2</b>	<b>1</b>	-	-	<b>38</b>
31.1	1	1	-	-	1	2	-	-	-	-	-	5
31.2	-	2	-	1	1	1	-	-	-	-	-	5
31.3	-	-	-	1	-	-	-	2	-	-	-	3
31.4	1	-	-	-	-	-	-	-	-	-	-	1
31.5	-	-	2	-	-	-	-	-	-	-	-	2
31.6	2	3	8	3	3	2	-	-	1	-	-	22
<b>32</b>	<b>28</b>	<b>6</b>	<b>2</b>	<b>4</b>	<b>2</b>	<b>4</b>	-	<b>1</b>	-	-	-	<b>43</b>
32.1	-	2	-	-	2	-	-	-	-	-	-	4
32.2	28	4	2	4	-	-	-	1	-	-	-	39
32.3	-	-	-	-	-	-	-	-	-	-	-	-
<b>33</b>	<b>58</b>	<b>11</b>	<b>5</b>	<b>3</b>	<b>4</b>	-	-	-	-	-	-	<b>81</b>
33.1	57	11	3	1	-	-	-	-	-	-	-	72
33.2	-	-	1	-	3	-	-	-	-	-	-	4
33.3	-	-	-	2	-	-	-	-	-	-	-	2
33.4	1	-	1	-	1	-	-	-	-	-	-	3
33.5	-	-	-	-	-	-	-	-	-	-	-	-
<b>DM FABBRICAZIONE DI MEZZI DI TRASPORTO</b>	<b>6</b>	<b>1</b>	<b>2</b>	<b>4</b>	<b>5</b>	<b>6</b>	<b>4</b>	<b>2</b>	<b>2</b>	-	<b>1</b>	<b>33</b>
34	-	-	1	2	4	5	3	2	1	-	1	19
34.1	-	-	-	-	-	1	-	-	1	-	1	3
34.2	-	-	-	-	1	1	-	-	-	-	-	2
34.3	-	-	1	2	3	3	3	2	-	-	-	14
<b>35</b>	<b>6</b>	<b>1</b>	<b>1</b>	<b>2</b>	<b>1</b>	<b>1</b>	<b>1</b>	-	<b>1</b>	-	-	<b>14</b>
35.1	1	1	1	1	1	1	1	-	-	-	-	6
35.2	-	-	-	-	-	-	-	-	-	-	-	-
35.3	-	-	-	-	-	-	-	-	-	-	-	-
35.4	3	-	-	1	-	1	-	-	1	-	-	6
35.5	2	-	-	-	-	-	-	-	-	-	-	2
<b>DN ALTRE INDUSTRIE MANIFATTURIERE</b>	<b>67</b>	<b>34</b>	<b>26</b>	<b>12</b>	<b>7</b>	<b>9</b>	<b>2</b>	-	-	-	-	<b>157</b>
36	67	28	24	11	7	9	2	-	-	-	-	148
36.1	38	18	17	10	4	8	2	-	-	-	-	97
36.2	25	6	2	1	-	-	-	-	-	-	-	34
36.3	1	-	-	-	-	-	-	-	-	-	-	1
36.4	-	1	1	-	2	-	-	-	-	-	-	4
36.5	2	-	-	-	-	1	-	-	-	-	-	3
36.6	1	3	4	-	1	-	-	-	-	-	-	9
<b>37</b>	<b>-</b>	<b>6</b>	<b>2</b>	<b>1</b>	-	-	-	-	-	-	-	<b>9</b>
37.1	-	3	2	-	-	-	-	-	-	-	-	5
37.2	-	3	-	1	-	-	-	-	-	-	-	4
<b>E PRODUZIONE E DISTRIBUZIONE DI ENERGIA ELETTRICA, GAS E ACQUA</b>	<b>1</b>	<b>1</b>	<b>4</b>	<b>1</b>	-	<b>2</b>	-	-	-	-	-	<b>9</b>
40	-	1	3	1	-	2	-	-	-	-	-	7
40.1	-	1	2	1	-	1	-	-	-	-	-	5
40.2	-	-	1	-	-	1	-	-	-	-	-	2
40.3	-	-	-	-	-	-	-	-	-	-	-	-
<b>41</b>	<b>1</b>	<b>-</b>	<b>1</b>	<b>-</b>	<b>-</b>	<b>-</b>	<b>-</b>	<b>-</b>	<b>-</b>	<b>-</b>	<b>-</b>	<b>2</b>
41.0	1	-	1	-	-	-	-	-	-	-	-	2
<b>F COSTRUZIONI</b>	<b>924</b>	<b>406</b>	<b>639</b>	<b>264</b>	<b>134</b>	<b>64</b>	<b>7</b>	<b>3</b>	<b>1</b>	<b>1</b>	<b>1</b>	<b>2.443</b>
45	924	406	639	264	134	64	7	3	1	1	1	2.443
45.1	52	31	14	5	3	2	-	-	-	-	-	107
45.2	431	234	472	210	107	51	7	3	1	1	-	1.517
45.3	207	88	110	35	20	11	-	-	-	-	-	471
45.4	234	52	43	14	4	-	-	-	-	-	-	347
45.5	-	1	-	-	-	-	-	-	-	-	-	1
<b>G COMMERCIO ALL'INGROSSO E AL DETTAGLIO; RIPARAZIONE DI AUTOVEICOLI, MOTOCICLI E DI BENI PERSONALI E PER LA CASA</b>	<b>4.959</b>	<b>2.312</b>	<b>1.355</b>	<b>230</b>	<b>132</b>	<b>19</b>	<b>2</b>	-	-	-	-	<b>9.009</b>
50	644	326	256	52	45	6	-	-	-	-	-	1.329
50.1	33	20	18	5	24	5	-	-	-	-	-	105
50.2	470	212	166	32	15	-	-	-	-	-	-	895
50.3	25	15	18	5	2	1	-	-	-	-	-	66
50.4	32	10	6	-	-	-	-	-	-	-	-	48
50.5	84	69	48	10	4	-	-	-	-	-	-	215
<b>51</b>	<b>533</b>	<b>207</b>	<b>212</b>	<b>66</b>	<b>42</b>	<b>9</b>	<b>1</b>	-	-	-	-	<b>1.070</b>
51.1	336	55	32	7	3	1	-	-	-	-	-	434
51.2	40	23	20	5	4	1	-	-	-	-	-	93
51.3	87	54	67	21	14	1	1	-	-	-	-	245
51.4	26	41	42	13	7	3	-	-	-	-	-	132
51.5	29	22	34	12	11	3	-	-	-	-	-	111
51.6	14	12	17	8	2	-	-	-	-	-	-	53
51.7	1	-	-	-	1	-	-	-	-	-	-	2



**Tavola 3.3 segue - Imprese per classe di addetti, sezione, sottosezione, divisione, gruppo di attività economica e tipo di comune**

ATTIVITÀ ECONOMICHE TIPO DI COMUNE	CLASSI DI ADDETTI											Totale
	1	2	3 - 5	6 - 9	10 - 19	20 - 49	50 - 99	100 - 199	200 - 499	500 - 999	1.000 e più	
<b>N SANITÀ E ALTRI SERVIZI SOCIALI</b>	<b>581</b>	<b>163</b>	<b>92</b>	<b>14</b>	<b>16</b>	<b>5</b>	<b>1</b>	<b>1</b>	<b>1</b>	<b>-</b>	<b>-</b>	<b>874</b>
<b>85</b>	<b>581</b>	<b>163</b>	<b>92</b>	<b>14</b>	<b>16</b>	<b>5</b>	<b>1</b>	<b>1</b>	<b>1</b>	<b>-</b>	<b>-</b>	<b>874</b>
85.1	566	160	86	8	3	-	-	1	1	-	-	825
85.2	12	-	-	-	-	-	-	-	-	-	-	12
85.3	3	3	6	6	13	5	1	-	-	-	-	37
<b>O ALTRI SERVIZI PUBBLICI, SOCIALI E PERSONALI</b>	<b>1.065</b>	<b>298</b>	<b>190</b>	<b>26</b>	<b>18</b>	<b>8</b>	<b>1</b>	<b>1</b>	<b>-</b>	<b>-</b>	<b>-</b>	<b>1.607</b>
<b>90</b>	<b>14</b>	<b>1</b>	<b>7</b>	<b>1</b>	<b>4</b>	<b>1</b>	<b>1</b>	<b>1</b>	<b>-</b>	<b>-</b>	<b>-</b>	<b>30</b>
90.0	14	1	7	1	4	1	1	1	-	-	-	30
<b>92</b>	<b>167</b>	<b>46</b>	<b>40</b>	<b>15</b>	<b>7</b>	<b>5</b>	<b>-</b>	<b>-</b>	<b>-</b>	<b>-</b>	<b>-</b>	<b>280</b>
92.1	2	3	2	-	-	-	-	-	-	-	-	7
92.2	12	4	6	3	3	2	-	-	-	-	-	30
92.3	72	20	15	4	1	1	-	-	-	-	-	113
92.4	1	-	-	-	-	-	-	-	-	-	-	1
92.5	3	-	-	2	1	-	-	-	-	-	-	6
92.6	46	12	6	4	2	2	-	-	-	-	-	72
92.7	31	7	11	2	-	-	-	-	-	-	-	51
<b>93</b>	<b>884</b>	<b>251</b>	<b>143</b>	<b>10</b>	<b>7</b>	<b>2</b>	<b>-</b>	<b>-</b>	<b>-</b>	<b>-</b>	<b>-</b>	<b>1.297</b>
93.0	884	251	143	10	7	2	-	-	-	-	-	1.297
<b>TOTALE</b>	<b>11.192</b>	<b>4.804</b>	<b>3.891</b>	<b>1.027</b>	<b>703</b>	<b>361</b>	<b>66</b>	<b>26</b>	<b>16</b>	<b>4</b>	<b>3</b>	<b>22.093</b>
di cui imprese:												
- artigiane	3.712	1.516	1.444	436	224	61	-	-	-	-	-	7.393
- dell'industria in senso stretto (a)	1.138	576	668	315	306	225	44	19	12	2	2	3.307
- dei servizi	9.034	3.754	2.513	436	256	72	14	4	3	1	1	16.088
TIPO DI COMUNE												
- Comune capoluogo	1.222	632	559	119	80	62	8	7	4	3	1	2.697
- Altri comuni	9.970	4.172	3.332	908	623	299	58	19	12	1	2	19.396
<b>TOTALE</b>	<b>11.192</b>	<b>4.804</b>	<b>3.891</b>	<b>1.027</b>	<b>703</b>	<b>361</b>	<b>66</b>	<b>26</b>	<b>16</b>	<b>4</b>	<b>3</b>	<b>22.093</b>

(a) Comprende le sezioni di attività: C - Estrazione di minerali; D - Attività manifatturiere; E - Produzione e distribuzione di energia elettrica, gas e acqua

**Tavola 3.4 - Addetti alle imprese per classe di addetti e sezione, sottosezione, divisione e gruppo di attività economica**

ATTIVITÀ ECONOMICHE	CLASSI DI ADDETTI											Totale
	1	2	3 - 5	6 - 9	10 - 19	20 - 49	50 - 99	100 - 199	200 - 499	500 - 999	1.000 e più	
<b>A</b> <b>AGRICOLTURA, CACCIA E SILVICOLTURA</b>	<b>75</b>	<b>90</b>	<b>117</b>	<b>59</b>	<b>37</b>	-	-	-	-	-	-	<b>378</b>
<b>01</b>	<b>66</b>	<b>82</b>	<b>96</b>	<b>59</b>	<b>26</b>	-	-	-	-	-	-	<b>329</b>
01.1	3	10	32	24	10	-	-	-	-	-	-	79
01.2	-	-	-	-	-	-	-	-	-	-	-	-
01.4	63	72	57	35	16	-	-	-	-	-	-	243
01.5	-	-	7	-	-	-	-	-	-	-	-	7
<b>02</b>	<b>9</b>	<b>8</b>	<b>21</b>	-	<b>11</b>	-	-	-	-	-	-	<b>49</b>
02.0	9	8	21	-	11	-	-	-	-	-	-	49
<b>B</b> <b>PESCA, PISCICOLTURA E SERVIZI CONNESSI</b>	<b>21</b>	<b>46</b>	<b>129</b>	<b>27</b>	<b>47</b>	-	<b>56</b>	-	-	-	-	<b>326</b>
<b>05</b>	<b>21</b>	<b>46</b>	<b>129</b>	<b>27</b>	<b>47</b>	-	<b>56</b>	-	-	-	-	<b>326</b>
05.0	21	46	129	27	47	-	56	-	-	-	-	326
<b>C</b> <b>ESTRAZIONE DI MINERALI</b>	<b>3</b>	<b>6</b>	<b>23</b>	<b>21</b>	<b>48</b>	<b>95</b>	<b>56</b>	-	-	-	-	<b>252</b>
<b>CA</b> <b>ESTRAZIONE DI MINERALI ENERGETICI</b>	-	-	-	-	-	-	-	-	-	-	-	-
10	-	-	-	-	-	-	-	-	-	-	-	-
10.1	-	-	-	-	-	-	-	-	-	-	-	-
10.2	-	-	-	-	-	-	-	-	-	-	-	-
10.3	-	-	-	-	-	-	-	-	-	-	-	-
<b>11</b>	-	-	-	-	-	-	-	-	-	-	-	-
11.1	-	-	-	-	-	-	-	-	-	-	-	-
11.2	-	-	-	-	-	-	-	-	-	-	-	-
<b>12</b>	-	-	-	-	-	-	-	-	-	-	-	-
12.0	-	-	-	-	-	-	-	-	-	-	-	-
<b>CB</b> <b>ESTRAZIONE DI MINERALI NON ENERGETICI</b>	<b>3</b>	<b>6</b>	<b>23</b>	<b>21</b>	<b>48</b>	<b>95</b>	<b>56</b>	-	-	-	-	<b>252</b>
<b>13</b>	-	-	-	-	-	-	-	-	-	-	-	-
13.1	-	-	-	-	-	-	-	-	-	-	-	-
13.2	-	-	-	-	-	-	-	-	-	-	-	-
<b>14</b>	<b>3</b>	<b>6</b>	<b>23</b>	<b>21</b>	<b>48</b>	<b>95</b>	<b>56</b>	-	-	-	-	<b>252</b>
14.1	-	2	4	7	16	37	-	-	-	-	-	66
14.2	3	4	19	14	14	58	56	-	-	-	-	168
14.3	-	-	-	-	-	-	-	-	-	-	-	-
14.4	-	-	-	-	-	-	-	-	-	-	-	-
14.5	-	-	-	-	18	-	-	-	-	-	-	18
<b>D</b> <b>ATTIVITÀ MANIFATTURIERE</b>	<b>1.134</b>	<b>1.144</b>	<b>2.488</b>	<b>2.296</b>	<b>4.195</b>	<b>6.460</b>	<b>2.868</b>	<b>2.580</b>	<b>3.643</b>	<b>1.366</b>	<b>6.435</b>	<b>34.609</b>
<b>DA</b> <b>INDUSTRIE ALIMENTARI, DELLE BEVANDE E DEL TABACCO</b>	<b>202</b>	<b>438</b>	<b>983</b>	<b>405</b>	<b>552</b>	<b>735</b>	<b>217</b>	<b>511</b>	<b>460</b>	-	-	<b>4.503</b>
<b>15</b>	<b>202</b>	<b>436</b>	<b>983</b>	<b>405</b>	<b>552</b>	<b>693</b>	<b>217</b>	<b>106</b>	<b>460</b>	-	-	<b>4.054</b>
15.1	2	-	34	22	32	60	-	-	-	-	-	150
15.2	-	-	-	6	-	-	-	-	-	-	-	6
15.3	3	-	24	8	26	152	75	-	-	-	-	288
15.4	76	138	303	36	78	39	-	-	-	-	-	670
15.5	1	8	38	7	21	89	-	-	-	-	-	164
15.6	17	22	20	6	32	30	61	-	-	-	-	188
15.7	-	4	8	7	13	51	-	-	-	-	-	83
15.8	96	234	447	220	161	131	-	-	460	-	-	1.749
15.9	7	30	109	93	189	141	81	106	-	-	-	756
<b>16</b>	-	<b>2</b>	-	-	-	<b>42</b>	-	<b>405</b>	-	-	-	<b>449</b>
16.0	-	2	-	-	-	42	-	405	-	-	-	449
<b>DB</b> <b>INDUSTRIE TESSILI E DELL'ABBIGLIAMENTO</b>	<b>201</b>	<b>94</b>	<b>237</b>	<b>299</b>	<b>1.151</b>	<b>1.980</b>	<b>419</b>	<b>146</b>	<b>347</b>	<b>723</b>	-	<b>5.597</b>
<b>17</b>	<b>39</b>	<b>28</b>	<b>77</b>	<b>89</b>	<b>175</b>	<b>157</b>	-	-	<b>347</b>	-	-	<b>912</b>
17.1	1	2	4	9	11	34	-	-	-	-	-	61
17.2	1	-	5	12	18	74	-	-	-	-	-	110
17.3	-	2	3	-	-	-	-	-	-	-	-	5
17.4	7	12	18	29	43	-	-	-	-	-	-	109
17.5	7	6	18	16	11	25	-	-	-	-	-	83
17.6	4	4	-	9	-	-	-	-	-	-	-	17
17.7	19	2	29	14	92	24	-	-	347	-	-	527
<b>18</b>	<b>162</b>	<b>66</b>	<b>160</b>	<b>210</b>	<b>976</b>	<b>1.823</b>	<b>419</b>	<b>146</b>	-	<b>723</b>	-	<b>4.685</b>
18.1	-	2	-	-	-	-	-	-	-	-	-	2
18.2	155	58	143	204	976	1.823	419	146	-	723	-	4.647
18.3	7	6	17	6	-	-	-	-	-	-	-	36
<b>DC</b> <b>INDUSTRIE CONCIARIE, FABBRICAZIONE DI PRODOTTI IN CUOIO, PELLE E SIMILARI</b>	<b>11</b>	<b>16</b>	<b>27</b>	<b>75</b>	<b>201</b>	<b>471</b>	<b>73</b>	<b>284</b>	-	-	-	<b>1.158</b>
<b>19</b>	<b>11</b>	<b>16</b>	<b>27</b>	<b>75</b>	<b>201</b>	<b>471</b>	<b>73</b>	<b>284</b>	-	-	-	<b>1.158</b>
19.1	-	-	3	-	17	-	-	128	-	-	-	148
19.2	5	8	13	-	51	43	-	-	-	-	-	120
19.3	6	8	11	75	133	428	73	156	-	-	-	890
<b>DD</b> <b>INDUSTRIA DEL LEGNO E DEI PRODOTTI IN LEGNO</b>	<b>244</b>	<b>122</b>	<b>171</b>	<b>204</b>	<b>165</b>	<b>211</b>	<b>147</b>	-	-	-	-	<b>1.264</b>
<b>20</b>	<b>244</b>	<b>122</b>	<b>171</b>	<b>204</b>	<b>165</b>	<b>211</b>	<b>147</b>	-	-	-	-	<b>1.264</b>
20.1	-	-	-	7	14	-	85	-	-	-	-	106
20.2	-	-	-	-	-	-	-	-	-	-	-	-
20.3	202	104	124	127	66	79	62	-	-	-	-	764
20.4	2	-	11	32	30	132	-	-	-	-	-	207
20.5	40	18	36	38	55	-	-	-	-	-	-	187

Tavola 3.4 segue - Addetti alle imprese per classe di addetti e sezione, sottosezione, divisione e gruppo di attività economica

ATTIVITÀ ECONOMICHE	CLASSI DI ADDETTI										Totale	
	1	2	3 - 5	6 - 9	10 - 19	20 - 49	50 - 99	100 - 199	200 - 499	500 - 999		1.000 e più
<b>DE FABBRICAZIONE DELLA PASTA-CARTA, DELLA CARTA E DEI PRODOTTI DI CARTA; STAMPA ED EDITORIA</b>	<b>40</b>	<b>44</b>	<b>129</b>	<b>124</b>	<b>146</b>	<b>152</b>	-	<b>133</b>	<b>498</b>	-	-	<b>1.266</b>
21	5	6	19	47	72	83	-	133	498	-	-	863
21.1	-	-	-	-	-	-	-	-	498	-	-	498
21.2	5	6	19	47	72	83	-	133	-	-	-	365
<b>22</b>	<b>35</b>	<b>38</b>	<b>110</b>	<b>77</b>	<b>74</b>	<b>69</b>	-	-	-	-	-	<b>403</b>
22.1	5	8	11	14	-	-	-	-	-	-	-	38
22.2	30	28	99	63	74	69	-	-	-	-	-	363
22.3	-	2	-	-	-	-	-	-	-	-	-	2
<b>DF FABBRICAZIONE DI COKE, RAFFINERIE DI PETROLIO, TRATTAMENTO DEI COMBUSTIBILI NUCLEARI</b>	-	<b>2</b>	-	-	<b>10</b>	<b>92</b>	-	-	-	-	-	<b>104</b>
23	-	2	-	-	10	92	-	-	-	-	-	104
23.1	-	-	-	-	-	-	-	-	-	-	-	-
23.2	-	2	-	-	10	92	-	-	-	-	-	104
23.3	-	-	-	-	-	-	-	-	-	-	-	-
<b>DG FABBRICAZIONE DI PRODOTTI CHIMICI E DI FIBRE SINTETICHE E ARTIFICIALI</b>	<b>1</b>	<b>10</b>	<b>25</b>	<b>38</b>	<b>66</b>	<b>134</b>	<b>55</b>	-	-	-	-	<b>329</b>
24	1	10	25	38	66	134	55	-	-	-	-	329
24.1	-	-	-	-	18	59	-	-	-	-	-	77
24.2	-	-	-	-	-	-	-	-	-	-	-	-
24.3	-	2	8	24	35	51	-	-	-	-	-	120
24.4	-	-	-	-	-	24	-	-	-	-	-	24
24.5	1	2	-	7	-	-	-	-	-	-	-	10
24.6	-	6	17	7	13	-	55	-	-	-	-	98
24.7	-	-	-	-	-	-	-	-	-	-	-	-
<b>DH FABBRICAZIONE DI ARTICOLI IN GOMMA E MATERIE PLASTICHE</b>	<b>8</b>	<b>6</b>	<b>30</b>	<b>59</b>	<b>168</b>	<b>235</b>	<b>93</b>	-	<b>250</b>	<b>643</b>	-	<b>1.492</b>
25	8	6	30	59	168	235	93	-	250	643	-	1.492
25.1	-	-	11	9	24	34	-	-	-	643	-	721
25.2	8	6	19	50	144	201	93	-	250	-	-	771
<b>DI FABBRICAZIONE DI PRODOTTI DELLA LAVORAZIONE DI MINERALI NON METALLIFERI</b>	<b>30</b>	<b>74</b>	<b>193</b>	<b>180</b>	<b>279</b>	<b>463</b>	<b>477</b>	<b>297</b>	<b>503</b>	-	<b>3.179</b>	<b>5.675</b>
26	30	74	193	180	279	463	477	297	503	-	3.179	5.675
26.1	-	10	21	44	57	72	194	-	233	-	3.179	3.810
26.2	7	8	19	-	-	36	57	-	-	-	-	127
26.3	-	-	5	6	13	-	66	-	-	-	-	90
26.4	1	-	8	-	-	128	64	-	-	-	-	201
26.5	-	-	-	-	-	30	-	-	-	-	-	30
26.6	8	16	39	86	184	141	96	297	270	-	-	1.137
26.7	13	38	98	44	25	56	-	-	-	-	-	274
26.8	1	2	3	-	-	-	-	-	-	-	-	6
<b>DJ PRODUZIONE DI METALLO E FABBRICAZIONE DI PRODOTTI IN METALLO</b>	<b>199</b>	<b>188</b>	<b>384</b>	<b>503</b>	<b>855</b>	<b>878</b>	<b>663</b>	<b>560</b>	<b>318</b>	-	-	<b>4.548</b>
27	1	-	7	14	36	88	132	392	-	-	-	670
27.1	-	-	-	-	-	-	-	-	-	-	-	-
27.2	-	-	-	6	-	36	71	161	-	-	-	274
27.3	1	-	-	-	36	26	-	107	-	-	-	170
27.4	-	-	-	-	-	26	61	124	-	-	-	211
27.5	-	-	7	8	-	-	-	-	-	-	-	15
<b>28</b>	<b>198</b>	<b>188</b>	<b>377</b>	<b>489</b>	<b>819</b>	<b>790</b>	<b>531</b>	<b>168</b>	<b>318</b>	-	-	<b>3.878</b>
28.1	54	98	192	262	493	299	196	-	-	-	-	1.594
28.2	-	2	7	13	-	50	-	168	318	-	-	558
28.3	-	-	-	-	-	-	-	-	-	-	-	-
28.4	-	4	10	15	11	53	67	-	-	-	-	160
28.5	15	12	52	70	191	250	198	-	-	-	-	788
28.6	2	2	14	32	18	45	-	-	-	-	-	113
28.7	127	70	102	97	106	93	70	-	-	-	-	665
<b>DK FABBRICAZIONE DI MACCHINE ED APPARECCHI MECCANICI, COMPRESI L'INSTALLAZIONE, IL MONTAGGIO, LA RIPARAZIONE E LA MANUTENZIONE</b>	<b>35</b>	<b>34</b>	<b>128</b>	<b>197</b>	<b>276</b>	<b>481</b>	<b>316</b>	-	<b>240</b>	-	-	<b>1.707</b>
29	35	34	128	197	276	481	316	-	240	-	-	1.707
29.1	-	2	-	7	50	93	127	-	-	-	-	279
29.2	19	10	49	80	72	153	-	-	-	-	-	383
29.3	11	20	56	48	65	47	121	-	-	-	-	368
29.4	1	-	3	-	40	81	68	-	-	-	-	193
29.5	4	2	20	62	49	107	-	-	240	-	-	484
29.6	-	-	-	-	-	-	-	-	-	-	-	-
29.7	-	-	-	-	-	-	-	-	-	-	-	-



**Tavola 3.4 segue - Addetti alle imprese per classe di addetti e sezione, sottosezione, divisione e gruppo di attività economica**

ATTIVITÀ ECONOMICHE		CLASSI DI ADDETTI											Totale
		1	2	3 - 5	6 - 9	10 - 19	20 - 49	50 - 99	100 - 199	200 - 499	500 - 999	1.000 e più	
<b>DL</b>	<b>FABBRICAZIONE DI MACCHINE ELETTRICHE E DI APPARECCHIATURE ELETTRICHE ED OTTICHE</b>	<b>90</b>	<b>46</b>	<b>70</b>	<b>96</b>	<b>177</b>	<b>154</b>	-	<b>358</b>	<b>432</b>	-	-	<b>1.423</b>
30		-	-	-	-	-	-	-	-	-	-	-	-
30.0		-	-	-	-	-	-	-	-	-	-	-	-
31		4	12	41	40	83	154	-	222	432	-	-	988
31.1		1	2	-	-	16	48	-	-	-	-	-	67
31.2		-	4	-	8	14	46	-	-	-	-	-	72
31.3		-	-	-	6	-	-	-	222	-	-	-	228
31.4		1	-	-	-	-	-	-	-	-	-	-	1
31.5		-	-	9	-	-	-	-	-	-	-	-	9
31.6		2	6	32	26	53	60	-	-	432	-	-	611
32		28	12	9	33	30	-	-	136	-	-	-	248
32.1		-	4	-	-	30	-	-	-	-	-	-	34
32.2		28	8	9	33	-	-	-	136	-	-	-	214
32.3		-	-	-	-	-	-	-	-	-	-	-	-
33		58	22	20	23	64	-	-	-	-	-	-	187
33.1		57	22	13	6	-	-	-	-	-	-	-	98
33.2		-	-	3	-	47	-	-	-	-	-	-	50
33.3		-	-	-	17	-	-	-	-	-	-	-	17
33.4		1	-	4	-	17	-	-	-	-	-	-	22
33.5		-	-	-	-	-	-	-	-	-	-	-	-
<b>DM</b>	<b>FABBRICAZIONE DI MEZZI DI TRASPORTO</b>	<b>6</b>	<b>2</b>	<b>8</b>	<b>26</b>	<b>70</b>	<b>216</b>	<b>247</b>	<b>291</b>	<b>595</b>	-	<b>3.256</b>	<b>4.717</b>
34		-	-	3	14	53	195	176	291	259	-	3.256	4.247
34.1		-	-	-	-	-	46	-	-	259	-	3.256	3.561
34.2		-	-	-	-	10	25	-	-	-	-	-	35
34.3		-	-	3	14	43	124	176	291	-	-	-	651
35		6	2	5	12	17	21	71	-	336	-	-	470
35.1		1	2	5	6	17	-	71	-	-	-	-	102
35.2		-	-	-	-	-	-	-	-	-	-	-	-
35.3		-	-	-	-	-	-	-	-	-	-	-	-
35.4		3	-	-	6	-	21	-	-	336	-	-	366
35.5		2	-	-	-	-	-	-	-	-	-	-	2
<b>DN</b>	<b>ALTRE INDUSTRIE MANIFATTURIERE</b>	<b>67</b>	<b>68</b>	<b>103</b>	<b>90</b>	<b>79</b>	<b>258</b>	<b>161</b>	-	-	-	-	<b>826</b>
36		67	58	95	84	79	258	161	-	-	-	-	800
36.1		38	36	69	78	43	234	161	-	-	-	-	659
36.2		25	12	6	6	-	-	-	-	-	-	-	49
36.3		1	-	-	-	-	-	-	-	-	-	-	1
36.4		-	2	5	-	26	-	-	-	-	-	-	33
36.5		2	-	-	-	-	24	-	-	-	-	-	26
36.6		1	6	15	-	10	-	-	-	-	-	-	32
37		-	12	8	6	-	-	-	-	-	-	-	26
37.1		-	6	8	-	-	-	-	-	-	-	-	14
37.2		-	6	-	6	-	-	-	-	-	-	-	12
<b>E</b>	<b>PRODUZIONE E DISTRIBUZIONE DI ENERGIA ELETTRICA, GAS E ACQUA</b>	<b>1</b>	<b>2</b>	<b>15</b>	<b>7</b>	-	<b>63</b>	-	-	-	-	-	<b>88</b>
40		-	2	11	7	-	63	-	-	-	-	-	83
40.1		-	2	8	7	-	39	-	-	-	-	-	56
40.2		-	-	3	-	-	24	-	-	-	-	-	27
40.3		-	-	-	-	-	-	-	-	-	-	-	-
41		1	-	4	-	-	-	-	-	-	-	-	5
41.0		1	-	4	-	-	-	-	-	-	-	-	5
<b>F</b>	<b>COSTRUZIONI</b>	<b>924</b>	<b>812</b>	<b>2.402</b>	<b>1.899</b>	<b>1.781</b>	<b>1.804</b>	<b>476</b>	<b>426</b>	<b>491</b>	<b>502</b>	-	<b>11.517</b>
45		924	812	2.402	1.899	1.781	1.804	476	426	491	502	-	11.517
45.1		52	62	50	34	39	54	-	-	-	-	-	291
45.2		431	468	1.795	1.517	1.445	1.449	476	426	491	502	-	9.000
45.3		207	176	404	250	249	301	-	-	-	-	-	1.587
45.4		234	104	153	98	48	-	-	-	-	-	-	637
45.5		-	2	-	-	-	-	-	-	-	-	-	2
<b>G</b>	<b>COMMERCIO ALL'INGROSSO E AL DETTAGLIO; RIPARAZIONE DI AUTOVEICOLI, MOTOCICLI E DI BENI PERSONALI E PER LA CASA</b>	<b>4.959</b>	<b>4.624</b>	<b>4.916</b>	<b>1.618</b>	<b>1.672</b>	<b>526</b>	<b>114</b>	-	-	-	-	<b>18.429</b>
50		644	652	933	367	598	171	-	-	-	-	-	3.365
50.1		33	40	64	37	333	148	-	-	-	-	-	655
50.2		470	424	607	231	184	-	-	-	-	-	-	1.916
50.3		25	30	67	33	26	23	-	-	-	-	-	204
50.4		32	20	23	-	-	-	-	-	-	-	-	75
50.5		84	138	172	66	55	-	-	-	-	-	-	515
51		533	414	808	476	513	263	56	-	-	-	-	3.063
51.1		336	110	118	50	39	29	-	-	-	-	-	682
51.2		40	46	73	38	50	36	-	-	-	-	-	283
51.3		87	108	262	150	169	20	56	-	-	-	-	852
51.4		26	82	158	92	78	78	-	-	-	-	-	514
51.5		29	44	130	88	145	100	-	-	-	-	-	536
51.6		14	24	67	58	20	-	-	-	-	-	-	183
51.7		1	-	-	-	12	-	-	-	-	-	-	13

**Tavola 3.4 segue - Addetti alle imprese per classe di addetti e sezione, sottosezione, divisione e gruppo di attività economica**

ATTIVITÀ ECONOMICHE	CLASSI DI ADDETTI										Totale	
	1	2	3 - 5	6 - 9	10 - 19	20 - 49	50 - 99	100 - 199	200 - 499	500 - 999		1.000 e più
<b>52</b>	<b>3.782</b>	<b>3.558</b>	<b>3.175</b>	<b>775</b>	<b>581</b>	<b>92</b>	<b>58</b>	-	-	-	-	<b>12.001</b>
52.1	517	554	455	150	205	72	-	-	-	-	-	1.953
52.2	547	752	492	72	78	-	-	-	-	-	-	1.941
52.3	114	114	231	80	37	-	-	-	-	-	-	576
52.4	1.821	1.584	1.828	466	241	20	58	-	-	-	-	6.018
52.5	13	2	4	-	-	-	-	-	-	-	-	19
52.6	616	506	141	7	-	-	-	-	-	-	-	1.270
52.7	154	46	24	-	-	-	-	-	-	-	-	224
<b>H ALBERGHI E RISTORANTI</b>	<b>488</b>	<b>894</b>	<b>1.514</b>	<b>470</b>	<b>261</b>	<b>221</b>	<b>81</b>	-	-	-	-	<b>3.929</b>
<b>55</b>	<b>488</b>	<b>894</b>	<b>1.514</b>	<b>470</b>	<b>261</b>	<b>221</b>	<b>81</b>	-	-	-	-	<b>3.929</b>
55.1	17	38	157	140	116	102	-	-	-	-	-	570
55.2	15	32	34	23	11	21	-	-	-	-	-	136
55.3	136	330	756	218	89	29	-	-	-	-	-	1.558
55.4	311	494	551	74	35	23	-	-	-	-	-	1.488
55.5	9	-	16	15	10	46	81	-	-	-	-	177
<b>I TRASPORTI, MAGAZZINAGGIO E COMUNICAZIONI</b>	<b>329</b>	<b>176</b>	<b>400</b>	<b>205</b>	<b>342</b>	<b>363</b>	<b>528</b>	-	<b>411</b>	-	<b>1.083</b>	<b>3.837</b>
<b>60</b>	<b>304</b>	<b>148</b>	<b>306</b>	<b>146</b>	<b>342</b>	<b>198</b>	<b>385</b>	-	<b>411</b>	-	<b>1.083</b>	<b>3.325</b>
60.1	1	-	-	-	-	-	-	-	411	-	-	412
60.2	303	148	308	146	342	198	385	-	-	-	1.083	2.913
60.3	-	-	-	-	-	-	-	-	-	-	-	-
<b>61</b>	-	-	<b>4</b>	-	-	-	-	-	-	-	-	<b>4</b>
61.1	-	-	-	-	-	-	-	-	-	-	-	-
61.2	-	-	4	-	-	-	-	-	-	-	-	4
<b>62</b>	-	-	-	-	-	<b>26</b>	-	-	-	-	-	<b>26</b>
62.1	-	-	-	-	-	-	-	-	-	-	-	-
62.2	-	-	-	-	-	26	-	-	-	-	-	26
62.3	-	-	-	-	-	-	-	-	-	-	-	-
<b>63</b>	<b>23</b>	<b>28</b>	<b>83</b>	<b>52</b>	-	<b>139</b>	<b>143</b>	-	-	-	-	<b>468</b>
63.1	5	4	7	28	-	95	143	-	-	-	-	282
63.2	9	10	19	9	-	24	-	-	-	-	-	71
63.3	7	10	43	6	-	-	-	-	-	-	-	66
63.4	2	4	14	9	-	20	-	-	-	-	-	49
<b>64</b>	<b>2</b>	-	<b>5</b>	<b>7</b>	-	-	-	-	-	-	-	<b>14</b>
64.1	2	-	5	7	-	-	-	-	-	-	-	14
64.2	-	-	-	-	-	-	-	-	-	-	-	-
<b>J INTERMEDIAZIONE MONETARIA E FINANZIARIA</b>	<b>163</b>	<b>150</b>	<b>220</b>	<b>120</b>	<b>98</b>	<b>41</b>	-	-	<b>218</b>	<b>537</b>	-	<b>1.547</b>
<b>65</b>	<b>13</b>	<b>12</b>	<b>18</b>	<b>20</b>	<b>52</b>	<b>41</b>	-	-	<b>218</b>	<b>537</b>	-	<b>911</b>
65.1	-	-	5	13	14	21	-	-	218	537	-	808
65.2	13	12	13	7	38	20	-	-	-	-	-	103
<b>66</b>	-	-	-	-	-	-	-	-	-	-	-	-
66.0	-	-	-	-	-	-	-	-	-	-	-	-
<b>67</b>	<b>150</b>	<b>138</b>	<b>202</b>	<b>100</b>	<b>46</b>	-	-	-	-	-	-	<b>636</b>
67.1	12	4	18	6	-	-	-	-	-	-	-	40
67.2	138	134	184	94	46	-	-	-	-	-	-	596
<b>K ATTIVITÀ IMMOBILIARI, NOLEGGIO, INFORMATICA, RICERCA, ALTRE ATTIVITÀ PROFESSIONALI ED IMPRENDITORIALI</b>	<b>1.409</b>	<b>690</b>	<b>1.060</b>	<b>384</b>	<b>446</b>	<b>454</b>	<b>162</b>	<b>295</b>	-	-	-	<b>4.900</b>
<b>70</b>	<b>54</b>	<b>42</b>	<b>48</b>	<b>6</b>	-	-	-	-	-	-	-	<b>150</b>
70.1	2	8	11	-	-	-	-	-	-	-	-	21
70.2	6	2	7	-	-	-	-	-	-	-	-	15
70.3	46	32	30	6	-	-	-	-	-	-	-	114
<b>71</b>	<b>26</b>	<b>8</b>	<b>11</b>	-	<b>11</b>	-	-	-	-	-	-	<b>56</b>
71.1	1	2	-	-	-	-	-	-	-	-	-	3
71.2	2	-	-	-	11	-	-	-	-	-	-	13
71.3	7	-	8	-	-	-	-	-	-	-	-	15
71.4	16	6	3	-	-	-	-	-	-	-	-	25
<b>72</b>	<b>39</b>	<b>48</b>	<b>173</b>	<b>55</b>	<b>88</b>	<b>130</b>	-	-	-	-	-	<b>533</b>
72.1	3	-	5	-	-	63	-	-	-	-	-	71
72.2	12	10	16	14	36	-	-	-	-	-	-	88
72.3	22	34	139	41	15	37	-	-	-	-	-	288
72.4	-	-	3	-	18	-	-	-	-	-	-	21
72.5	2	4	10	-	19	30	-	-	-	-	-	65
72.6	-	-	-	-	-	-	-	-	-	-	-	-
<b>73</b>	<b>4</b>	<b>8</b>	<b>4</b>	-	-	<b>72</b>	-	<b>148</b>	-	-	-	<b>236</b>
73.1	4	8	4	-	-	72	-	148	-	-	-	236
73.2	-	-	-	-	-	-	-	-	-	-	-	-
<b>74</b>	<b>1.286</b>	<b>584</b>	<b>824</b>	<b>323</b>	<b>347</b>	<b>252</b>	<b>162</b>	<b>147</b>	-	-	-	<b>3.925</b>
74.1	413	240	454	137	78	60	-	-	-	-	-	1.382
74.2	594	186	155	46	54	-	-	-	-	-	-	1.035
74.3	3	6	11	6	12	-	-	-	-	-	-	38
74.4	18	18	16	14	10	-	-	-	-	-	-	76
74.5	-	-	-	-	-	34	-	-	-	-	-	34
74.6	3	4	-	8	18	-	83	-	-	-	-	116
74.7	162	34	96	93	102	98	79	147	-	-	-	811
74.8	93	96	92	19	73	60	-	-	-	-	-	433
<b>M ISTRUZIONE</b>	<b>40</b>	<b>52</b>	<b>66</b>	<b>13</b>	<b>47</b>	<b>37</b>	-	-	-	-	-	<b>255</b>
<b>80</b>	<b>40</b>	<b>52</b>	<b>66</b>	<b>13</b>	<b>47</b>	<b>37</b>	-	-	-	-	-	<b>255</b>
80.1	1	4	13	-	12	-	-	-	-	-	-	30
80.2	-	-	-	-	-	37	-	-	-	-	-	37
80.3	-	-	-	-	-	-	-	-	-	-	-	-
80.4	39	48	53	13	35	-	-	-	-	-	-	188

**Tavola 3.4 segue - Addetti alle imprese per classe di addetti e sezione, sottosezione, divisione e gruppo di attività economica**

ATTIVITÀ ECONOMICHE	CLASSI DI ADDETTI											Totale
	1	2	3 - 5	6 - 9	10 - 19	20 - 49	50 - 99	100 - 199	200 - 499	500 - 999	1.000 e più	
<b>N</b> <b>SANITÀ E ALTRI SERVIZI SOCIALI</b>	<b>581</b>	<b>326</b>	<b>331</b>	<b>102</b>	<b>200</b>	<b>150</b>	<b>95</b>	<b>156</b>	<b>340</b>	-	-	<b>2.281</b>
<b>85</b>	<b>581</b>	<b>326</b>	<b>331</b>	<b>102</b>	<b>200</b>	<b>150</b>	<b>95</b>	<b>156</b>	<b>340</b>	-	-	<b>2.281</b>
85.1	566	320	307	56	30	-	-	156	340	-	-	1.775
85.2	12	-	-	-	-	-	-	-	-	-	-	12
85.3	3	6	24	46	170	150	95	-	-	-	-	494
<b>O</b> <b>ALTRI SERVIZI PUBBLICI, SOCIALI E PERSONALI</b>	<b>1.065</b>	<b>596</b>	<b>692</b>	<b>186</b>	<b>236</b>	<b>249</b>	<b>59</b>	<b>104</b>	-	-	-	<b>3.187</b>
<b>90</b>	<b>14</b>	<b>2</b>	<b>28</b>	<b>6</b>	<b>61</b>	<b>38</b>	<b>59</b>	<b>104</b>	-	-	-	<b>312</b>
90.0	14	2	28	6	61	38	59	104	-	-	-	312
<b>92</b>	<b>167</b>	<b>92</b>	<b>148</b>	<b>111</b>	<b>96</b>	<b>155</b>	-	-	-	-	-	<b>769</b>
92.1	2	6	8	-	-	-	-	-	-	-	-	16
92.2	12	8	21	19	38	51	-	-	-	-	-	149
92.3	72	40	60	33	11	39	-	-	-	-	-	255
92.4	1	-	-	-	-	-	-	-	-	-	-	1
92.5	3	-	-	14	12	-	-	-	-	-	-	29
92.6	46	24	20	32	35	65	-	-	-	-	-	222
92.7	31	14	39	13	-	-	-	-	-	-	-	97
<b>93</b>	<b>884</b>	<b>502</b>	<b>516</b>	<b>69</b>	<b>79</b>	<b>56</b>	-	-	-	-	-	<b>2.106</b>
93.0	884	502	516	69	79	56	-	-	-	-	-	2.106
<b>TOTALE</b>	<b>11.192</b>	<b>9.608</b>	<b>14.373</b>	<b>7.407</b>	<b>9.410</b>	<b>10.463</b>	<b>4.495</b>	<b>3.561</b>	<b>5.103</b>	<b>2.405</b>	<b>7.518</b>	<b>85.535</b>
di cui addetti alle imprese:												
- artigiane	3.712	3.032	5.364	3.133	3.001	1.536	-	-	-	-	-	19.778
- dell'industria in senso stretto (a)	1.138	1.152	2.526	2.324	4.243	6.618	2.924	2.580	3.643	1.366	6.435	34.949
- dei servizi	9.034	7.508	9.199	3.098	3.302	2.041	1.039	555	969	537	1.083	38.365

(a) Comprende le sezioni di attività: C - Estrazione di minerali; D - Attività manifatturiere; E - Produzione e distribuzione di energia elettrica, gas e acqua



**Tavola 3.5 segue - Imprese e unità locali dipendenti secondo la diffusione territoriale dell'impresa per sezione, sotto-sezione, divisione e gruppo di attività economica, classe di addetti e tipo di comune**

ATTIVITÀ ECONOMICHE CLASSI DI ADDETTI TIPO DI COMUNE		IMPRESE A DIFFUSIONE													
		COMUNALE				PROVINCIALE		REGIONALE		NAZIONALE		TOTALE			
		DI CUI PLURILocalizzate				Imprese	Unità locali	Imprese	Unità locali	Imprese	Unità locali	Imprese	Unità locali	Imprese	Unità locali
		Imprese	Unità locali	Imprese	Unità locali										
<b>DE</b>	<b>FABBRICAZIONE DELLA PASTA-CARTA, DELLA CARTA E DEI PRODOTTI DI CARTA; STAMPA ED EDITORIA</b>	128	131	3	6	2	4	2	4	-	-	132	139		
21		29	30	1	2	-	-	-	-	-	-	29	30		
21.1		1	1	-	-	-	-	-	-	-	-	1	1		
21.2		28	29	1	2	-	-	-	-	-	-	28	29		
<b>22</b>		<b>99</b>	<b>101</b>	<b>2</b>	<b>4</b>	<b>2</b>	<b>4</b>	<b>2</b>	<b>4</b>	-	-	<b>103</b>	<b>109</b>		
22.1		13	13	-	-	-	-	1	2	-	-	14	15		
22.2		85	87	2	4	2	4	1	2	-	-	88	93		
22.3		1	1	-	-	-	-	-	-	-	-	1	1		
<b>DF</b>	<b>FABBRICAZIONE DI COKE, RAFFINERIE DI PETROLIO, TRATTAMENTO DEI COMBUSTIBILI NUCLEARI</b>	5	6	1	2	-	-	-	-	-	-	5	6		
23		5	6	1	2	-	-	-	-	-	-	5	6		
23.1		-	-	-	-	-	-	-	-	-	-	-	-		
23.2		5	6	1	2	-	-	-	-	-	-	5	6		
23.3		-	-	-	-	-	-	-	-	-	-	-	-		
<b>DG</b>	<b>FABBRICAZIONE DI PRODOTTI CHIMICI E DI FIBRE SINTETICHE E ARTIFICIALI</b>	27	28	1	2	1	2	-	-	1	2	29	32		
24		27	28	1	2	1	2	-	-	1	2	29	32		
24.1		2	2	-	-	-	-	-	-	1	2	3	4		
24.2		-	-	-	-	-	-	-	-	-	-	-	-		
24.3		11	12	1	2	-	-	-	-	-	-	11	12		
24.4		1	1	-	-	-	-	-	-	-	-	1	1		
24.5		3	3	-	-	-	-	-	-	-	-	3	3		
24.6		10	10	-	-	1	2	-	-	-	-	11	12		
24.7		-	-	-	-	-	-	-	-	-	-	-	-		
<b>DH</b>	<b>FABBRICAZIONE DI ARTICOLI IN GOMMA E MATERIE PLASTICHE</b>	43	43	-	-	3	6	-	-	4	13	50	62		
25		43	43	-	-	3	6	-	-	4	13	50	62		
25.1		7	7	-	-	-	-	-	-	1	7	8	14		
25.2		36	36	-	-	3	6	-	-	3	6	42	48		
<b>DI</b>	<b>FABBRICAZIONE DI PRODOTTI DELLA LAVORAZIONE DI MINERALI NON METALLIFERI</b>	179	187	8	16	2	8	1	13	6	27	188	235		
26		179	187	8	16	2	8	1	13	6	27	188	235		
26.1		25	26	1	2	-	-	-	-	3	10	28	36		
26.2		18	19	1	2	-	-	-	-	-	-	18	19		
26.3		4	4	-	-	-	-	-	-	-	-	4	4		
26.4		8	8	-	-	-	-	-	-	-	-	8	8		
26.5		1	1	-	-	-	-	-	-	-	-	1	1		
26.6		55	61	6	12	2	8	1	13	1	13	59	95		
26.7		65	65	-	-	-	-	-	-	2	4	67	69		
26.8		3	3	-	-	-	-	-	-	-	-	3	3		
<b>DJ</b>	<b>PRODUZIONE DI METALLO E FABBRICAZIONE DI PRODOTTI IN METALLO</b>	546	563	15	32	11	23	2	4	8	23	567	613		
27		12	14	2	4	-	-	1	2	2	9	15	25		
27.1		-	-	-	-	-	-	-	-	-	-	-	-		
27.2		3	4	1	2	-	-	-	-	1	5	4	9		
27.3		5	6	1	2	-	-	-	-	-	-	5	6		
27.4		1	1	-	-	-	-	1	2	1	4	3	7		
27.5		3	3	-	-	-	-	-	-	-	-	3	3		
<b>28</b>		<b>534</b>	<b>549</b>	<b>13</b>	<b>28</b>	<b>11</b>	<b>23</b>	<b>1</b>	<b>2</b>	<b>6</b>	<b>14</b>	<b>552</b>	<b>588</b>		
28.1		226	233	7	14	5	10	-	-	2	5	233	248		
28.2		8	12	2	6	1	2	-	-	-	-	9	14		
28.3		-	-	-	-	-	-	-	-	-	-	-	-		
28.4		9	9	-	-	1	2	-	-	-	-	10	11		
28.5		62	64	2	4	3	7	1	2	3	7	69	80		
28.6		14	14	-	-	-	-	-	-	-	-	14	14		
28.7		215	217	2	4	1	2	-	-	1	2	217	221		
<b>DK</b>	<b>FABBRICAZIONE DI MACCHINE ED APPARECCHI MECCANICI, COMPRESI L'INSTALLAZIONE, IL MONTAGGIO, LA RIPARAZIONE E LA MANUTENZIONE</b>	144	147	3	6	2	4	2	4	5	10	153	165		
29		144	147	3	6	2	4	2	4	5	10	153	165		
29.1		11	11	-	-	-	-	-	-	-	-	11	11		
29.2		55	55	-	-	-	-	1	2	1	2	57	59		
29.3		48	49	1	2	1	2	-	-	1	2	50	53		
29.4		9	10	1	2	-	-	-	-	-	-	9	10		
29.5		21	22	1	2	1	2	1	2	3	6	26	32		
29.6		-	-	-	-	-	-	-	-	-	-	-	-		
29.7		-	-	-	-	-	-	-	-	-	-	-	-		



**Tavola 3.5 segue - Imprese e unità locali dipendenti secondo la diffusione territoriale dell'impresa per sezione, sotto-sezione, divisione e gruppo di attività economica, classe di addetti e tipo di comune**

IMPRESE A DIFFUSIONE												
COMUNALE												
ATTIVITÀ ECONOMICHE CLASSI DI ADDETTI TIPO DI COMUNE	DI CUI PLURILocalizzate				PROVINCIALE		REGIONALE		NAZIONALE		TOTALE	
	Imprese	Unità locali	Imprese	Unità locali	Imprese	Unità locali	Imprese	Unità locali	Imprese	Unità locali	Imprese	Unità locali
52	6.491	6.788	273	570	83	189	19	49	17	56	6.610	7.082
52.1	955	1.017	56	118	3	6	1	2	-	-	959	1.025
52.2	1.059	1.105	41	87	17	45	3	6	2	4	1.081	1.160
52.3	243	255	9	21	5	11	-	-	-	-	248	266
52.4	3.123	3.297	164	338	56	123	15	41	15	52	3.209	3.513
52.5	15	15	-	-	-	-	-	-	-	-	15	15
52.6	914	914	-	-	-	-	-	-	-	-	914	914
52.7	182	185	3	6	2	4	-	-	-	-	184	189
H ALBERGHI E RISTORANTI	1.422	1.483	56	117	10	21	3	9	3	9	1.438	1.522
55	1.422	1.483	56	117	10	21	3	9	3	9	1.438	1.522
55.1	105	117	10	22	1	3	-	-	1	4	107	124
55.2	45	48	3	6	-	-	-	-	-	-	45	48
55.3	538	545	7	14	5	10	-	-	1	2	544	557
55.4	718	757	36	75	2	4	2	4	1	3	723	768
55.5	16	16	-	-	2	4	1	5	-	-	19	25
I TRASPORTI, MAGAZZINAGGIO E COMUNICAZIONI	584	597	12	25	6	14	2	5	7	56	599	672
60	504	516	11	23	5	12	2	5	7	56	518	589
60.1	1	1	-	-	-	-	-	-	1	31	2	32
60.2	503	515	11	23	5	12	2	5	6	25	516	557
60.3	-	-	-	-	-	-	-	-	-	-	-	-
61	1	1	-	-	-	-	-	-	-	-	1	1
61.1	-	-	-	-	-	-	-	-	-	-	-	-
61.2	1	1	-	-	-	-	-	-	-	-	1	1
62	1	1	-	-	-	-	-	-	-	-	1	1
62.1	-	-	-	-	-	-	-	-	-	-	-	-
62.2	1	1	-	-	-	-	-	-	-	-	1	1
62.3	-	-	-	-	-	-	-	-	-	-	-	-
63	74	75	1	2	1	2	-	-	-	-	75	77
63.1	18	19	1	2	-	-	-	-	-	-	18	19
63.2	20	20	-	-	1	2	-	-	-	-	21	22
63.3	26	26	-	-	-	-	-	-	-	-	26	26
63.4	10	10	-	-	-	-	-	-	-	-	10	10
64	4	4	-	-	-	-	-	-	-	-	4	4
64.1	4	4	-	-	-	-	-	-	-	-	4	4
64.2	-	-	-	-	-	-	-	-	-	-	-	-
J INTERMEDIAZIONE MONETARIA E FINANZIARIA	300	304	4	8	20	82	3	8	5	36	328	430
65	27	27	-	-	4	46	2	6	2	28	35	107
65.1	3	3	-	-	3	44	-	-	1	26	7	73
65.2	24	24	-	-	1	2	2	6	1	2	28	34
66	-	-	-	-	-	-	-	-	-	-	-	-
66.0	-	-	-	-	-	-	-	-	-	-	-	-
67	273	277	4	8	16	36	1	2	3	8	293	323
67.1	18	18	-	-	1	2	-	-	1	2	20	22
67.2	255	259	4	8	15	34	1	2	2	6	273	301
K ATTIVITÀ IMMOBILIARI, NOLEGGIO, INFORMATICA, RICERCA, ALTRE ATTIVITÀ PROFESSIONALI ED IMPRENDITORIALI	2.084	2.118	33	67	39	87	12	24	7	19	2.142	2.248
70	87	90	3	6	-	-	3	6	-	-	90	96
70.1	8	9	1	2	-	-	1	2	-	-	9	11
70.2	9	9	-	-	-	-	-	-	-	-	9	9
70.3	70	72	2	4	-	-	2	4	-	-	72	76
71	34	36	2	4	-	-	-	-	-	-	34	36
71.1	2	3	1	2	-	-	-	-	-	-	2	3
71.2	3	3	-	-	-	-	-	-	-	-	3	3
71.3	9	9	-	-	-	-	-	-	-	-	9	9
71.4	20	21	1	2	-	-	-	-	-	-	20	21
72	121	126	5	10	2	4	1	2	3	7	127	139
72.1	5	5	-	-	-	-	-	-	1	3	6	8
72.2	25	26	1	2	-	-	-	-	2	4	27	30
72.3	82	85	3	6	2	4	-	-	-	-	84	89
72.4	2	3	1	2	-	-	-	-	-	-	2	3
72.5	7	7	-	-	-	-	1	2	-	-	8	9
72.6	-	-	-	-	-	-	-	-	-	-	-	-
73	11	13	2	4	-	-	-	-	1	3	12	16
73.1	11	13	2	4	-	-	-	-	1	3	12	16
73.2	-	-	-	-	-	-	-	-	-	-	-	-
74	1.831	1.853	21	43	37	83	8	16	3	9	1.879	1.961
74.1	656	660	4	8	21	50	5	10	-	-	682	720
74.2	733	735	2	4	6	12	-	-	-	-	739	747
74.3	11	11	-	-	-	-	-	-	-	-	11	11
74.4	33	35	2	4	1	2	1	2	-	-	35	39
74.5	1	1	-	-	-	-	-	-	-	-	1	1
74.6	7	7	-	-	1	3	-	-	-	-	8	10
74.7	225	228	3	6	2	4	-	-	1	5	228	237
74.8	165	176	10	21	6	12	2	4	2	4	175	196
M ISTRUZIONE	81	84	3	6	8	22	2	4	-	-	91	110
80	81	84	3	6	8	22	2	4	-	-	91	110
80.1	7	7	-	-	-	-	-	-	-	-	7	7
80.2	1	2	1	2	-	-	-	-	-	-	1	2
80.3	-	-	-	-	-	-	-	-	-	-	-	-
80.4	73	75	2	4	8	22	2	4	-	-	83	101

**Tavola 3.5 segue - Imprese e unità locali dipendenti secondo la diffusione territoriale dell'impresa per sezione, sotto-sezione, divisione e gruppo di attività economica, classe di addetti e tipo di comune**

ATTIVITÀ ECONOMICHE CLASSI DI ADDETTI TIPO DI COMUNE		IMPRESE A DIFFUSIONE											
		COMUNALE				PROVINCIALE		REGIONALE		NAZIONALE		TOTALE	
				DI CUI PLURILocalizzate									
		Imprese	Unità locali	Imprese	Unità locali	Imprese	Unità locali	Imprese	Unità locali	Imprese	Unità locali	Imprese	Unità locali
<b>N</b>	<b>SANITÀ E ALTRI SERVIZI SOCIALI</b>	<b>800</b>	<b>823</b>	<b>22</b>	<b>45</b>	<b>54</b>	<b>117</b>	<b>14</b>	<b>29</b>	<b>6</b>	<b>13</b>	<b>874</b>	<b>982</b>
<b>85</b>		<b>800</b>	<b>823</b>	<b>22</b>	<b>45</b>	<b>54</b>	<b>117</b>	<b>14</b>	<b>29</b>	<b>6</b>	<b>13</b>	<b>874</b>	<b>982</b>
85.1		754	772	18	36	51	108	14	29	6	13	825	922
85.2		12	12	-	-	-	-	-	-	-	-	12	12
85.3		34	39	4	9	3	9	-	-	-	-	37	48
<b>O</b>	<b>ALTRI SERVIZI PUBBLICI, SOCIALI E PERSONALI</b>	<b>1.584</b>	<b>1.621</b>	<b>36</b>	<b>73</b>	<b>18</b>	<b>36</b>	<b>5</b>	<b>15</b>	<b>-</b>	<b>-</b>	<b>1.607</b>	<b>1.672</b>
<b>90</b>		<b>29</b>	<b>30</b>	<b>1</b>	<b>2</b>	<b>-</b>	<b>-</b>	<b>1</b>	<b>3</b>	<b>-</b>	<b>-</b>	<b>30</b>	<b>33</b>
90.0		29	30	1	2	-	-	1	3	-	-	30	33
<b>92</b>		<b>275</b>	<b>287</b>	<b>11</b>	<b>23</b>	<b>4</b>	<b>8</b>	<b>1</b>	<b>2</b>	<b>-</b>	<b>-</b>	<b>280</b>	<b>297</b>
92.1		7	7	-	-	-	-	-	-	-	-	7	7
92.2		29	29	-	-	-	-	1	2	-	-	30	31
92.3		110	117	7	14	3	6	-	-	-	-	113	123
92.4		1	1	-	-	-	-	-	-	-	-	1	1
92.5		6	6	-	-	-	-	-	-	-	-	6	6
92.6		71	73	2	4	1	2	-	-	-	-	72	75
92.7		51	54	2	5	-	-	-	-	-	-	51	54
<b>93</b>		<b>1.280</b>	<b>1.304</b>	<b>24</b>	<b>48</b>	<b>14</b>	<b>28</b>	<b>3</b>	<b>10</b>	<b>-</b>	<b>-</b>	<b>1.297</b>	<b>1.342</b>
93.0		1.280	1.304	24	48	14	28	3	10	-	-	1.297	1.342
<b>TOTALE</b>		<b>21.399</b>	<b>22.262</b>	<b>783</b>	<b>1.646</b>	<b>430</b>	<b>1.048</b>	<b>125</b>	<b>350</b>	<b>139</b>	<b>525</b>	<b>22.093</b>	<b>24.185</b>
di cui imprese:													
- artigiane		7.241	7.461	207	427	103	236	24	71	25	64	7.393	7.832
- dell'industria in senso stretto (a)		3.188	3.319	121	252	57	125	16	53	46	155	3.307	3.652
- dei servizi		15.686	16.265	530	1.109	270	641	75	179	57	221	16.088	17.306
CLASSE DI ADDETTI													
1		11.182	11.196	14	28	6	12	-	-	4	8	11.192	11.216
2		4.705	4.901	196	392	84	173	8	19	7	14	4.804	5.107
3 - 5		3.651	4.042	362	753	165	356	47	97	28	63	3.891	4.558
6 - 9		931	1.046	98	213	63	149	20	55	13	37	1.027	1.287
10 - 19		582	674	68	160	72	196	27	81	22	66	703	1.017
20 - 49		286	321	30	65	28	93	17	61	30	107	361	582
50 - 99		38	49	8	19	10	28	4	18	14	57	66	152
100 - 199		17	25	6	14	1	2	2	19	6	20	26	66
200 - 499		6	7	1	2	-	-	-	-	10	119	16	126
500 - 999		-	-	-	-	1	39	-	-	3	17	4	56
1.000 e più		1	1	-	-	-	-	-	-	2	17	3	18
<b>TOTALE</b>		<b>21.399</b>	<b>22.262</b>	<b>783</b>	<b>1.646</b>	<b>430</b>	<b>1.048</b>	<b>125</b>	<b>350</b>	<b>139</b>	<b>525</b>	<b>22.093</b>	<b>24.185</b>
TIPO DI COMUNE													
- Comune capoluogo		2.605	2.746	125	266	42	136	32	104	18	100	2.697	3.086
- Altri comuni		18.794	19.516	658	1.380	388	912	93	246	121	425	19.396	21.099
<b>TOTALE</b>		<b>21.399</b>	<b>22.262</b>	<b>783</b>	<b>1.646</b>	<b>430</b>	<b>1.048</b>	<b>125</b>	<b>350</b>	<b>139</b>	<b>525</b>	<b>22.093</b>	<b>24.185</b>

(a) Comprende le sezioni di attività: C - Estrazione di minerali; D - Attività manifatturiere; E - Produzione e distribuzione di energia elettrica, gas e acqua



**Tavola 3.6 - Imprese e addetti secondo il numero di unità locali per sezione, sottosezione, divisione e gruppo di attività economica, classe di addetti e tipo di comune**

ATTIVITÀ ECONOMICHE CLASSI DI ADDETTI TIPO DI COMUNE		IMPRESE PLURILOCALIZZATE CON UNITÀ LOCALI										TOTALE	
		IMPRESE UNILocalizzate		2		3		4		5 E PIÙ			
		N.	Addetti	N.	Addetti	N.	Addetti	N.	Addetti	N.	Addetti	N.	Addetti
<b>A</b>	<b>AGRICOLTURA, CACCIA E SILVICOLTURA</b>	159	360	5	18	-	-	-	-	-	-	164	378
01		140	315	4	14	-	-	-	-	-	-	144	329
01.1		19	72	1	7	-	-	-	-	-	-	20	79
01.2		-	-	-	-	-	-	-	-	-	-	-	-
01.4		119	236	3	7	-	-	-	-	-	-	122	243
01.5		2	7	-	-	-	-	-	-	-	-	2	7
02		19	45	1	4	-	-	-	-	-	-	20	49
02.0		19	45	1	4	-	-	-	-	-	-	20	49
<b>B</b>	<b>PESCA, PISCICOLTURA E SERVIZI CONNESSI</b>	88	254	2	16	-	-	-	-	1	56	91	326
05		88	254	2	16	-	-	-	-	1	56	91	326
05.0		88	254	2	16	-	-	-	-	1	56	91	326
<b>C</b>	<b>ESTRAZIONE DI MINERALI</b>	15	155	5	66	-	-	-	-	2	31	22	252
CA	<b>ESTRAZIONE DI MINERALI ENERGETICI</b>	-	-	-	-	-	-	-	-	-	-	-	-
10		-	-	-	-	-	-	-	-	-	-	-	-
10.1		-	-	-	-	-	-	-	-	-	-	-	-
10.2		-	-	-	-	-	-	-	-	-	-	-	-
10.3		-	-	-	-	-	-	-	-	-	-	-	-
11		-	-	-	-	-	-	-	-	-	-	-	-
11.1		-	-	-	-	-	-	-	-	-	-	-	-
11.2		-	-	-	-	-	-	-	-	-	-	-	-
12		-	-	-	-	-	-	-	-	-	-	-	-
12.0		-	-	-	-	-	-	-	-	-	-	-	-
CB	<b>ESTRAZIONE DI MINERALI NON ENERGETICI</b>	15	155	5	66	-	-	-	-	2	31	22	252
13		-	-	-	-	-	-	-	-	-	-	-	-
13.1		-	-	-	-	-	-	-	-	-	-	-	-
13.2		-	-	-	-	-	-	-	-	-	-	-	-
14		15	155	5	66	-	-	-	-	2	31	22	252
14.1		3	46	2	20	-	-	-	-	-	-	5	66
14.2		11	91	3	46	-	-	-	-	2	31	16	168
14.3		-	-	-	-	-	-	-	-	-	-	-	-
14.4		-	-	-	-	-	-	-	-	-	-	-	-
14.5		1	18	-	-	-	-	-	-	-	-	1	18
<b>D</b>	<b>ATTIVITÀ MANIFATTURIERE</b>	3.046	22.831	199	4.152	13	946	7	528	11	6.152	3.276	34.609
DA	<b>INDUSTRIE ALIMENTARI, DELLE BEVANDE E DEL TABACCO</b>	745	3.033	66	614	6	151	1	126	4	579	822	4.503
15		742	2.887	65	437	6	151	-	-	4	579	817	4.054
15.1		13	92	3	42	2	16	-	-	-	-	18	150
15.2		1	6	-	-	-	-	-	-	-	-	1	6
15.3		16	217	1	24	1	47	-	-	-	-	18	288
15.4		229	604	11	51	1	15	-	-	-	-	241	670
15.5		17	149	3	15	-	-	-	-	-	-	20	164
15.6		35	81	2	46	1	61	-	-	-	-	38	188
15.7		7	54	1	29	-	-	-	-	-	-	8	83
15.8		347	1.070	37	194	1	12	-	-	3	473	388	1.749
15.9		77	614	7	36	-	-	-	-	1	106	85	756
16		3	146	1	177	-	-	1	126	-	-	5	449
16.0		3	146	1	177	-	-	1	126	-	-	5	449
DB	<b>INDUSTRIE TESSILI E DELL'ABBIGLIAMENTO</b>	482	4.138	24	672	-	-	1	64	1	723	508	5.597
17		97	800	6	112	-	-	-	-	-	-	103	912
17.1		5	27	1	34	-	-	-	-	-	-	6	61
17.2		5	57	2	53	-	-	-	-	-	-	7	110
17.3		2	5	-	-	-	-	-	-	-	-	2	5
17.4		22	84	3	25	-	-	-	-	-	-	25	109
17.5		18	83	-	-	-	-	-	-	-	-	18	83
17.6		7	17	-	-	-	-	-	-	-	-	7	17
17.7		38	527	-	-	-	-	-	-	-	-	38	527
18		385	3.338	18	560	-	-	1	64	1	723	405	4.685
18.1		1	2	-	-	-	-	-	-	-	-	1	2
18.2		369	3.302	17	558	-	-	1	64	1	723	388	4.647
18.3		15	34	1	2	-	-	-	-	-	-	16	36
DC	<b>INDUSTRIE CONCIARIE, FABBRICAZIONE DI PRODOTTI IN CUOIO, PELLE E SIMILARI</b>	60	752	8	250	1	156	-	-	-	-	69	1.158
19		60	752	8	250	1	156	-	-	-	-	69	1.158
19.1		1	3	2	145	-	-	-	-	-	-	3	148
19.2		14	90	3	30	-	-	-	-	-	-	17	120
19.3		45	659	3	75	1	156	-	-	-	-	49	890
DD	<b>INDUSTRIA DEL LEGNO E DEI PRODOTTI IN LEGNO</b>	392	1.191	9	73	-	-	-	-	-	-	401	1.264
20		392	1.191	9	73	-	-	-	-	-	-	401	1.264
20.1		3	106	-	-	-	-	-	-	-	-	3	106
20.2		-	-	-	-	-	-	-	-	-	-	-	-
20.3		312	755	3	9	-	-	-	-	-	-	315	764
20.4		13	158	3	49	-	-	-	-	-	-	16	207
20.5		64	172	3	15	-	-	-	-	-	-	67	187

**Tavola 3.6 segue - Imprese e addetti secondo il numero di unità locali per sezione, sottosezione, divisione e gruppo di attività economica, classe di addetti e tipo di comune**

ATTIVITÀ ECONOMICHE CLASSI DI ADDETTI TIPO DI COMUNE	IMPRESE PLURILocalizzate CON UNITÀ LOCALI												TOTALE	
	IMPRESE UNILocalizzate		2		3		4		5 E PIÙ		N.	Addetti		
	N.	Addetti	N.	Addetti	N.	Addetti	N.	Addetti	N.	Addetti				
<b>DE FABBRICAZIONE DELLA PASTA-CARTA, DELLA CARTA E DEI PRODOTTI DI CARTA; STAMPA ED EDITORIA</b>	<b>125</b>	<b>1.212</b>	<b>7</b>	<b>54</b>	-	-	-	-	-	-	<b>132</b>	<b>1.266</b>		
21	28	859	1	4	-	-	-	-	-	-	29	863		
21.1	1	498	-	-	-	-	-	-	-	-	1	498		
21.2	27	361	1	4	-	-	-	-	-	-	28	365		
<b>22</b>	<b>97</b>	<b>353</b>	<b>6</b>	<b>50</b>	-	-	-	-	-	-	<b>103</b>	<b>403</b>		
22.1	13	31	1	7	-	-	-	-	-	-	14	38		
22.2	83	320	5	43	-	-	-	-	-	-	88	363		
22.3	1	2	-	-	-	-	-	-	-	-	1	2		
<b>DF FABBRICAZIONE DI COKE, RAFFINERIE DI PETROLIO, TRATTAMENTO DEI COMBUSTIBILI NUCLEARI</b>	<b>4</b>	<b>74</b>	<b>1</b>	<b>30</b>	-	-	-	-	-	-	<b>5</b>	<b>104</b>		
23	4	74	1	30	-	-	-	-	-	-	5	104		
23.1	-	-	-	-	-	-	-	-	-	-	-	-		
23.2	4	74	1	30	-	-	-	-	-	-	5	104		
23.3	-	-	-	-	-	-	-	-	-	-	-	-		
<b>DG FABBRICAZIONE DI PRODOTTI CHIMICI E DI FIBRE SINTETICHE E ARTIFICIALI</b>	<b>26</b>	<b>228</b>	<b>3</b>	<b>101</b>	-	-	-	-	-	-	<b>29</b>	<b>329</b>		
24	26	228	3	101	-	-	-	-	-	-	29	329		
24.1	2	59	1	18	-	-	-	-	-	-	3	77		
24.2	-	-	-	-	-	-	-	-	-	-	-	-		
24.3	10	92	1	28	-	-	-	-	-	-	11	120		
24.4	1	24	-	-	-	-	-	-	-	-	1	24		
24.5	3	10	-	-	-	-	-	-	-	-	3	10		
24.6	10	43	1	55	-	-	-	-	-	-	11	98		
24.7	-	-	-	-	-	-	-	-	-	-	-	-		
<b>DH FABBRICAZIONE DI ARTICOLI IN GOMMA E MATERIE PLASTICHE</b>	<b>43</b>	<b>452</b>	<b>6</b>	<b>397</b>	-	-	-	-	1	<b>643</b>	<b>50</b>	<b>1.492</b>		
25	43	452	6	397	-	-	-	-	1	643	50	1.492		
25.1	7	78	-	-	-	-	-	-	1	643	8	721		
25.2	36	374	6	397	-	-	-	-	-	-	42	771		
<b>DI FABBRICAZIONE DI PRODOTTI DELLA LAVORAZIONE DI MINERALI NON METALLIFERI</b>	<b>171</b>	<b>1.763</b>	<b>11</b>	<b>158</b>	<b>1</b>	<b>29</b>	<b>2</b>	<b>111</b>	<b>3</b>	<b>3.614</b>	<b>188</b>	<b>5.675</b>		
26	171	1.763	11	158	1	29	2	111	3	3.614	188	5.675		
26.1	24	534	2	68	1	29	-	-	1	3.179	28	3.810		
26.2	17	125	1	2	-	-	-	-	-	-	18	127		
26.3	4	90	-	-	-	-	-	-	-	-	4	90		
26.4	8	201	-	-	-	-	-	-	-	-	8	201		
26.5	1	30	-	-	-	-	-	-	-	-	1	30		
26.6	49	523	6	68	-	-	2	111	2	435	59	1.137		
26.7	65	254	2	20	-	-	-	-	-	-	67	274		
26.8	3	6	-	-	-	-	-	-	-	-	3	6		
<b>DJ PRODUZIONE DI METALLO E FABBRICAZIONE DI PRODOTTI IN METALLO</b>	<b>531</b>	<b>3.114</b>	<b>30</b>	<b>941</b>	<b>3</b>	<b>138</b>	<b>2</b>	<b>194</b>	<b>1</b>	<b>161</b>	<b>567</b>	<b>4.548</b>		
27	10	360	3	123	-	-	1	26	1	161	15	670		
27.1	-	-	-	-	-	-	-	-	-	-	-	-		
27.2	2	77	1	36	-	-	-	-	1	161	4	274		
27.3	4	144	1	26	-	-	-	-	-	-	5	170		
27.4	1	124	1	61	-	-	1	26	-	-	3	211		
27.5	3	15	-	-	-	-	-	-	-	-	3	15		
<b>28</b>	<b>521</b>	<b>2.754</b>	<b>27</b>	<b>818</b>	<b>3</b>	<b>138</b>	<b>1</b>	<b>168</b>	-	-	<b>552</b>	<b>3.878</b>		
28.1	219	1.315	13	218	1	61	-	-	-	-	233	1.594		
28.2	6	44	2	346	-	-	1	168	-	-	9	558		
28.3	-	-	-	-	-	-	-	-	-	-	-	-		
28.4	9	93	1	67	-	-	-	-	-	-	10	160		
28.5	60	556	7	155	2	77	-	-	-	-	69	788		
28.6	14	113	-	-	-	-	-	-	-	-	14	113		
28.7	213	633	4	32	-	-	-	-	-	-	217	665		
<b>DK FABBRICAZIONE DI MACCHINE ED APPARECCHI MECCANICI, COMPRESI L'INSTALLAZIONE, IL MONTAGGIO, LA RIPARAZIONE E LA MANUTENZIONE</b>	<b>141</b>	<b>1.412</b>	<b>12</b>	<b>295</b>	-	-	-	-	-	-	<b>153</b>	<b>1.707</b>		
29	141	1.412	12	295	-	-	-	-	-	-	153	1.707		
29.1	11	279	-	-	-	-	-	-	-	-	11	279		
29.2	55	368	2	15	-	-	-	-	-	-	57	383		
29.3	47	286	3	82	-	-	-	-	-	-	50	368		
29.4	8	125	1	68	-	-	-	-	-	-	9	193		
29.5	20	354	6	130	-	-	-	-	-	-	26	484		
29.6	-	-	-	-	-	-	-	-	-	-	-	-		
29.7	-	-	-	-	-	-	-	-	-	-	-	-		





**Tavola 3.6 segue - Imprese e addetti secondo il numero di unità locali per sezione, sottosezione, divisione e gruppo di attività economica, classe di addetti e tipo di comune**

ATTIVITÀ ECONOMICHE CLASSI DI ADDETTI TIPO DI COMUNE		IMPRESE PLURILOCALIZZATE CON UNITÀ LOCALI										TOTALE	
		IMPRESE UNILocalizzate		2		3		4		5 E PIÙ			
		N.	Addetti	N.	Addetti	N.	Addetti	N.	Addetti	N.	Addetti	N.	Addetti
<b>N</b>	<b>SANITÀ E ALTRI SERVIZI SOCIALI</b>	<b>778</b>	<b>1.809</b>	<b>85</b>	<b>294</b>	<b>10</b>	<b>83</b>	<b>1</b>	<b>95</b>	-	-	<b>874</b>	<b>2.281</b>
<b>85</b>		<b>778</b>	<b>1.809</b>	<b>85</b>	<b>294</b>	<b>10</b>	<b>83</b>	<b>1</b>	<b>95</b>	-	-	<b>874</b>	<b>2.281</b>
85.1		736	1.535	81	215	8	25	-	-	-	-	825	1.775
85.2		12	12	-	-	-	-	-	-	-	-	12	12
85.3		30	262	4	79	2	58	1	95	-	-	37	494
<b>O</b>	<b>ALTRI SERVIZI PUBBLICI, SOCIALI E PERSONALI</b>	<b>1.548</b>	<b>2.786</b>	<b>55</b>	<b>362</b>	<b>3</b>	<b>26</b>	-	-	<b>1</b>	<b>13</b>	<b>1.607</b>	<b>3.187</b>
<b>90</b>		<b>28</b>	<b>192</b>	<b>1</b>	<b>104</b>	<b>1</b>	<b>16</b>	-	-	-	-	<b>30</b>	<b>312</b>
90.0		28	192	1	104	1	16	-	-	-	-	30	312
<b>92</b>		<b>264</b>	<b>677</b>	<b>15</b>	<b>87</b>	<b>1</b>	<b>5</b>	-	-	-	-	<b>280</b>	<b>769</b>
92.1		7	16	-	-	-	-	-	-	-	-	7	16
92.2		29	137	1	12	-	-	-	-	-	-	30	149
92.3		103	222	10	33	-	-	-	-	-	-	113	255
92.4		1	1	-	-	-	-	-	-	-	-	1	1
92.5		6	29	-	-	-	-	-	-	-	-	6	29
92.6		69	183	3	39	-	-	-	-	-	-	72	222
92.7		49	89	1	3	1	5	-	-	-	-	51	97
<b>93</b>		<b>1.256</b>	<b>1.917</b>	<b>39</b>	<b>171</b>	<b>1</b>	<b>5</b>	-	-	<b>1</b>	<b>13</b>	<b>1.297</b>	<b>2.106</b>
93.0		1.256	1.917	39	171	1	5	-	-	1	13	1.297	2.106
<b>TOTALE</b>		<b>20.616</b>	<b>60.751</b>	<b>1.210</b>	<b>10.083</b>	<b>154</b>	<b>2.732</b>	<b>58</b>	<b>1.518</b>	<b>55</b>	<b>10.451</b>	<b>22.093</b>	<b>85.535</b>
di cui imprese:													
- artigiane		7.034	17.646	303	1.553	40	374	11	131	5	74	7.393	19.778
- dell'industria in senso stretto (a)		3.067	23.008	205	4.221	13	946	7	528	15	6.246	3.307	34.949
- dei servizi		15.156	29.989	812	4.438	81	932	18	376	21	2.630	16.088	38.365
CLASSE DI ADDETTI													
1		11.168	11.168	24	24	-	-	-	-	-	-	11.192	11.192
2		4.509	9.018	289	578	5	10	-	-	1	2	4.804	9.608
3 - 5		3.289	12.017	546	2.121	47	195	9	40	-	-	3.891	14.373
6 - 9		833	6.003	151	1.095	29	208	8	58	6	43	1.027	7.407
10 - 19		514	6.765	115	1.599	45	634	17	228	12	184	703	9.410
20 - 49		256	7.370	56	1.660	18	510	17	479	14	444	361	10.463
50 - 99		30	2.049	19	1.213	6	417	5	419	6	397	66	4.495
100 - 199		11	1.447	7	966	3	422	2	294	3	432	26	3.561
200 - 499		5	1.658	3	827	1	336	-	-	7	2.282	16	5.103
500 - 999		-	-	-	-	-	-	-	-	4	2.405	4	2.405
1000 e più		1	3.256	-	-	-	-	-	-	2	4.262	3	7.518
<b>TOTALE</b>		<b>20.616</b>	<b>60.751</b>	<b>1.210</b>	<b>10.083</b>	<b>154</b>	<b>2.732</b>	<b>58</b>	<b>1.518</b>	<b>55</b>	<b>10.451</b>	<b>22.093</b>	<b>85.535</b>
TIPO DI COMUNE													
- Comune capoluogo		2.480	7.596	168	2.090	22	260	9	365	18	4.122	2.697	14.433
- Altri comuni		18.136	53.155	1.042	7.993	132	2.472	49	1.153	37	6.329	19.396	71.102
<b>TOTALE</b>		<b>20.616</b>	<b>60.751</b>	<b>1.210</b>	<b>10.083</b>	<b>154</b>	<b>2.732</b>	<b>58</b>	<b>1.518</b>	<b>55</b>	<b>10.451</b>	<b>22.093</b>	<b>85.535</b>

(a) Comprende le sezioni di attività: C - Estrazione di minerali; D - Attività manifatturiere; E - Produzione e distribuzione di energia elettrica, gas e acqua

**Tavola 3.7 - Imprese e addetti che utilizzano attrezzature informatiche, beni capitali in leasing, che sono consorziate o associate con altre strutture per sezione, sottosezione, divisione e gruppo di attività economica, classe di addetti e tipo di comune**

ATTIVITÀ ECONOMICHE CLASSI DI ADDETTI TIPO DI COMUNE	DI CUI IMPRESE							
	TOTALE IMPRESE (a)		CON UTILIZZO DI ATTREZZATURE INFORMATICHE		CON UTILIZZO DI BENI CAPITALI IN LEASING		GONSORZIATE O ASSOCIATE TEMPORANEAMENTE (b)	
	N.	Addetti	N.	Addetti	N.	Addetti	N.	Addetti
<b>A AGRICOLTURA, CACCIA E SILVICOLTURA</b>	<b>164</b>	<b>378</b>	<b>6</b>	<b>46</b>	<b>8</b>	<b>36</b>	<b>12</b>	<b>41</b>
01	144	329	6	46	6	29	12	41
01.1	20	79	*	*	*	*	*	*
01.2	-	-	-	-	-	-	-	-
01.4	122	243	3	24	5	22	9	23
01.5	2	7	*	*	*	*	*	*
02	20	49	-	-	2	7	-	-
02.0	20	49	-	-	2	7	-	-
<b>B PESCA, PISCICOLTURA E SERVIZI CONNESSI</b>	<b>91</b>	<b>326</b>	<b>1</b>	<b>14</b>	<b>-</b>	<b>-</b>	<b>5</b>	<b>25</b>
05	91	326	1	14	-	-	5	25
05.0	91	326	1	14	-	-	5	25
<b>C ESTRAZIONE DI MINERALI</b>	<b>22</b>	<b>252</b>	<b>*</b>	<b>*</b>	<b>*</b>	<b>*</b>	<b>*</b>	<b>*</b>
<b>CA ESTRAZIONE DI MINERALI ENERGETICI</b>	<b>-</b>	<b>-</b>	<b>-</b>	<b>-</b>	<b>-</b>	<b>-</b>	<b>-</b>	<b>-</b>
10	-	-	-	-	-	-	-	-
10.1	-	-	-	-	-	-	-	-
10.2	-	-	-	-	-	-	-	-
10.3	-	-	-	-	-	-	-	-
11	-	-	-	-	-	-	-	-
11.1	-	-	-	-	-	-	-	-
11.2	-	-	-	-	-	-	-	-
12	-	-	-	-	-	-	-	-
12.0	-	-	-	-	-	-	-	-
<b>CB ESTRAZIONE DI MINERALI NON ENERGETICI</b>	<b>22</b>	<b>252</b>	<b>*</b>	<b>*</b>	<b>*</b>	<b>*</b>	<b>*</b>	<b>*</b>
13	-	-	-	-	-	-	-	-
13.1	-	-	-	-	-	-	-	-
13.2	-	-	-	-	-	-	-	-
14	22	252	*	*	*	*	*	*
14.1	5	66	1	37	2	18	-	-
14.2	16	168	5	130	4	104	-	-
14.3	-	-	-	-	-	-	-	-
14.4	-	-	-	-	-	-	-	-
14.5	1	18	*	*	*	*	*	*
<b>D ATTIVITÀ MANIFATTURIERE</b>	<b>3.276</b>	<b>34.609</b>	<b>619</b>	<b>23.536</b>	<b>672</b>	<b>14.994</b>	<b>117</b>	<b>6.598</b>
<b>DA INDUSTRIE ALIMENTARI, DELLE BEVANDE E DEL TABACCO</b>	<b>822</b>	<b>4.503</b>	<b>103</b>	<b>1.988</b>	<b>132</b>	<b>987</b>	<b>40</b>	<b>756</b>
15	817	4.054	*	*	*	*	*	*
15.1	18	150	3	75	4	48	-	-
15.2	1	6	*	*	*	*	*	*
15.3	18	288	9	197	7	112	4	70
15.4	241	670	14	101	13	53	12	29
15.5	20	164	7	108	4	60	-	-
15.6	38	188	3	107	2	77	2	31
15.7	8	83	5	73	3	53	-	-
15.8	388	1.749	20	631	86	373	2	242
15.9	85	756	40	564	12	205	19	207
16	5	449	*	*	*	*	*	*
16.0	5	449	*	*	*	*	*	*
<b>DB INDUSTRIE TESSILI E DELL'ABBIGLIAMENTO</b>	<b>508</b>	<b>5.597</b>	<b>60</b>	<b>2.349</b>	<b>110</b>	<b>2.177</b>	<b>14</b>	<b>226</b>
17	103	912	19	579	21	274	2	34
17.1	6	61	5	59	2	43	-	-
17.2	7	110	*	*	*	*	*	*
17.3	2	5	*	*	*	*	*	*
17.4	25	109	4	41	6	54	1	16
17.5	18	83	2	13	4	42	-	-
17.6	7	17	-	-	1	9	-	-
17.7	38	527	4	368	5	34	-	-
18	405	4.685	41	1.770	89	1.903	12	192
18.1	1	2	*	*	*	*	*	*
18.2	388	4.647	*	*	*	*	*	*
18.3	16	36	1	3	3	7	-	-
<b>DC INDUSTRIE CONCIARIE, FABBRICAZIONE DI PRODOTTI IN CUOIO, PELLE E SIMILARI</b>	<b>69</b>	<b>1.158</b>	<b>15</b>	<b>624</b>	<b>27</b>	<b>651</b>	<b>6</b>	<b>220</b>
19	69	1.158	15	624	27	651	6	220
19.1	3	148	*	*	*	*	*	*
19.2	17	120	*	*	*	*	*	*
19.3	49	890	11	431	23	624	4	202
<b>DD INDUSTRIA DEL LEGNO E DEI PRODOTTI IN LEGNO</b>	<b>401</b>	<b>1.264</b>	<b>17</b>	<b>334</b>	<b>40</b>	<b>452</b>	<b>5</b>	<b>20</b>
20	401	1.264	17	334	40	452	5	20
20.1	3	106	*	*	*	*	*	*
20.2	-	-	-	-	-	-	-	-
20.3	315	764	6	138	25	182	4	19
20.4	16	207	2	53	6	131	-	-
20.5	67	187	*	*	*	*	*	*

**Tavola 3.7 segue - Imprese e addetti che utilizzano attrezzature informatiche, beni capitali in leasing, che sono consorziate o associate con altre strutture per sezione, sottosezione, divisione e gruppo di attività economica, classe di addetti e tipo di comune**

ATTIVITÀ ECONOMICHE CLASSI DI ADDETTI TIPO DI COMUNE	DI CUI IMPRESE							
	TOTALE IMPRESE (a)		CON UTILIZZO DI ATTREZZATURE INFORMATICHE		CON UTILIZZO DI BENI CAPITALI IN LEASING		CONSORZIATE O ASSOCIATE TEMPORANEAMENTE (b)	
	N.	Addetti	N.	Addetti	N.	Addetti	N.	Addetti
<b>DE FABBRICAZIONE DELLA PASTA-CARTA, DELLA CARTA E DEI PRODOTTI DI CARTA; STAMPA ED EDITORIA</b>	<b>132</b>	<b>1.266</b>	<b>64</b>	<b>1.036</b>	<b>46</b>	<b>333</b>	<b>10</b>	<b>701</b>
21	29	863	14	788	6	88	3	668
21.1	1	498	*	*	*	*	*	*
21.2	28	365	*	*	*	*	*	*
<b>22</b>	<b>103</b>	<b>403</b>	<b>50</b>	<b>248</b>	<b>40</b>	<b>245</b>	<b>7</b>	<b>33</b>
22.1	14	38	*	*	*	*	*	*
22.2	88	363	41	218	37	229	6	30
22.3	1	2	*	*	*	*	*	*
<b>DF FABBRICAZIONE DI COKE, RAFFINERIE DI PETROLIO, TRATTAMENTO DEI COMBUSTIBILI NUCLEARI</b>	<b>5</b>	<b>104</b>	<b>*</b>	<b>*</b>	<b>*</b>	<b>*</b>	<b>*</b>	<b>*</b>
23	5	104	*	*	*	*	*	*
23.1	-	-	-	-	-	-	-	-
23.2	5	104	*	*	*	*	*	*
23.3	-	-	-	-	-	-	-	-
<b>DG FABBRICAZIONE DI PRODOTTI CHIMICI E DI FIBRE SINTETICHE E ARTIFICIALI</b>	<b>29</b>	<b>329</b>	<b>14</b>	<b>247</b>	<b>5</b>	<b>100</b>	<b>2</b>	<b>59</b>
24	29	329	14	247	5	100	2	59
24.1	3	77	*	*	*	*	*	*
24.2	-	-	-	-	-	-	-	-
24.3	11	120	7	81	2	40	-	-
24.4	1	24	*	*	*	*	*	*
24.5	3	10	*	*	*	*	*	*
24.6	11	98	2	58	-	-	-	-
24.7	-	-	-	-	-	-	-	-
<b>DH FABBRICAZIONE DI ARTICOLI IN GOMMA E MATERIE PLASTICHE</b>	<b>50</b>	<b>1.492</b>	<b>27</b>	<b>1.346</b>	<b>17</b>	<b>1.113</b>	<b>-</b>	<b>-</b>
25	50	1.492	27	1.346	17	1.113	-	-
25.1	8	721	6	700	1	643	-	-
25.2	42	771	21	646	16	470	-	-
<b>DI FABBRICAZIONE DI PRODOTTI DELLA LAVORAZIONE DI MINERALI NON METALLIFERI</b>	<b>188</b>	<b>5.675</b>	<b>*</b>	<b>*</b>	<b>*</b>	<b>*</b>	<b>*</b>	<b>*</b>
26	188	5.675	*	*	*	*	*	*
26.1	28	3.810	16	3.742	10	3.393	3	3.214
26.2	18	127	4	101	1	57	1	3
26.3	4	90	1	6	1	66	-	-
26.4	8	201	5	133	1	25	-	-
26.5	1	30	*	*	*	*	*	*
26.6	59	1.137	22	953	21	294	8	366
26.7	67	274	12	119	12	113	-	-
26.8	3	6	*	*	*	*	*	*
<b>DJ PRODUZIONE DI METALLO E FABBRICAZIONE DI PRODOTTI IN METALLO</b>	<b>567</b>	<b>4.548</b>	<b>114</b>	<b>2.904</b>	<b>122</b>	<b>2.349</b>	<b>10</b>	<b>636</b>
27	15	670	12	646	9	486	2	268
27.1	-	-	-	-	-	-	-	-
27.2	4	274	*	*	*	*	*	*
27.3	5	170	4	153	3	127	1	107
27.4	3	211	*	*	*	*	*	*
27.5	3	15	*	*	*	*	*	*
<b>28</b>	<b>552</b>	<b>3.878</b>	<b>102</b>	<b>2.258</b>	<b>113</b>	<b>1.863</b>	<b>8</b>	<b>368</b>
28.1	233	1.594	51	790	49	545	3	12
28.2	9	558	5	521	4	499	1	318
28.3	-	-	-	-	-	-	-	-
28.4	10	160	3	120	5	133	-	-
28.5	69	788	23	535	26	470	-	-
28.6	14	113	5	55	5	57	-	-
28.7	217	665	15	237	24	159	4	38
<b>DK FABBRICAZIONE DI MACCHINE ED APPARECCHI MECCANICI, COMPRESI L'INSTALLAZIONE, IL MONTAGGIO, LA RIPARAZIONE E LA MANUTENZIONE</b>	<b>153</b>	<b>1.707</b>	<b>54</b>	<b>1.295</b>	<b>40</b>	<b>851</b>	<b>4</b>	<b>106</b>
29	153	1.707	54	1.295	40	851	4	106
29.1	11	279	7	249	2	41	1	31
29.2	57	383	17	248	13	202	1	4
29.3	50	368	14	272	9	75	-	-
29.4	9	193	5	141	5	165	2	71
29.5	26	484	11	385	11	368	-	-
29.6	-	-	-	-	-	-	-	-
29.7	-	-	-	-	-	-	-	-

**Tavola 3.7 segue - Imprese e addetti che utilizzano attrezzature informatiche, beni capitali in leasing, che sono consorziate o associate con altre strutture per sezione, sottosezione, divisione e gruppo di attività economica, classe di addetti e tipo di comune**

ATTIVITÀ ECONOMICHE CLASSI DI ADDETTI TIPO DI COMUNE	TOTALE IMPRESE (a)		DI CUI IMPRESE					
	N.	Addetti	CON UTILIZZO DI ATTREZZATURE INFORMATICHE		CON UTILIZZO DI BENI CAPITALI IN LEASING		CONSORZiate O ASSOCIATE TEMPORANEAMENTE (b)	
			N.	Addetti	N.	Addetti	N.	Addetti
<b>DL FABBRICAZIONE DI MACCHINE ELETTRICHE E DI APPARECCHIATURE ELETTRICHE ED OTTICHE</b>	<b>162</b>	<b>1.423</b>	<b>45</b>	<b>1.189</b>	<b>40</b>	<b>870</b>	<b>7</b>	<b>157</b>
30	-	-	-	-	-	-	-	-
30.0	-	-	-	-	-	-	-	-
<b>31</b>	<b>38</b>	<b>988</b>	<b>22</b>	<b>889</b>	<b>14</b>	<b>633</b>	<b>6</b>	<b>156</b>
31.1	5	67	3	50	3	40	-	-
31.2	5	72	5	72	2	60	2	4
31.3	3	228	*	*	*	*	*	*
31.4	1	1	*	*	*	*	*	*
31.5	2	9	*	*	*	*	*	*
31.6	22	611	11	540	8	528	2	41
<b>32</b>	<b>43</b>	<b>248</b>	<b>13</b>	<b>207</b>	<b>7</b>	<b>176</b>	-	-
32.1	4	34	4	34	2	19	-	-
32.2	39	214	9	173	5	157	-	-
32.3	-	-	-	-	-	-	-	-
<b>33</b>	<b>81</b>	<b>187</b>	<b>10</b>	<b>93</b>	<b>19</b>	<b>61</b>	<b>1</b>	<b>1</b>
33.1	72	98	*	*	*	*	*	*
33.2	4	50	3	47	2	31	-	-
33.3	2	17	*	*	*	*	*	*
33.4	3	22	*	*	*	*	*	*
33.5	-	-	-	-	-	-	-	-
<b>DM FABBRICAZIONE DI MEZZI DI TRASPORTO</b>	<b>33</b>	<b>4.717</b>	<b>17</b>	<b>4.619</b>	<b>11</b>	<b>650</b>	<b>3</b>	<b>118</b>
34	19	4.247	14	4.191	5	198	1	46
34.1	3	3.561	*	*	*	*	*	*
34.2	2	35	*	*	*	*	*	*
34.3	14	651	10	605	4	152	-	-
<b>35</b>	<b>14</b>	<b>470</b>	<b>3</b>	<b>428</b>	<b>6</b>	<b>452</b>	<b>2</b>	<b>72</b>
35.1	6	102	*	*	*	*	*	*
35.2	-	-	-	-	-	-	-	-
35.3	-	-	-	-	-	-	-	-
35.4	6	366	2	357	4	364	1	1
35.5	2	2	*	*	*	*	*	*
<b>DN ALTRE INDUSTRIE MANIFATTURIERE</b>	<b>157</b>	<b>826</b>	<b>26</b>	<b>461</b>	<b>31</b>	<b>408</b>	<b>3</b>	<b>6</b>
<b>36</b>	<b>148</b>	<b>800</b>	<b>*</b>	<b>*</b>	<b>*</b>	<b>*</b>	<b>*</b>	<b>*</b>
36.1	97	659	17	399	16	348	1	2
36.2	34	49	1	3	3	6	-	-
36.3	1	1	*	*	*	*	*	*
36.4	4	33	2	13	2	17	-	-
36.5	3	26	*	*	*	*	*	*
36.6	9	32	2	12	4	17	-	-
<b>37</b>	<b>9</b>	<b>26</b>	<b>*</b>	<b>*</b>	<b>*</b>	<b>*</b>	<b>*</b>	<b>*</b>
37.1	5	14	-	-	3	10	-	-
37.2	4	12	3	10	3	10	2	4
<b>E PRODUZIONE E DISTRIBUZIONE DI ENERGIA ELETTRICA, GAS E ACQUA</b>	<b>9</b>	<b>88</b>	<b>*</b>	<b>*</b>	<b>*</b>	<b>*</b>	<b>*</b>	<b>*</b>
<b>40</b>	<b>7</b>	<b>83</b>	<b>*</b>	<b>*</b>	<b>*</b>	<b>*</b>	<b>*</b>	<b>*</b>
40.1	5	56	*	*	*	*	*	*
40.2	2	27	*	*	*	*	*	*
40.3	-	-	-	-	-	-	-	-
<b>41</b>	<b>2</b>	<b>5</b>	<b>*</b>	<b>*</b>	<b>*</b>	<b>*</b>	<b>*</b>	<b>*</b>
41.0	2	5	*	*	*	*	*	*
<b>F COSTRUZIONI</b>	<b>2.443</b>	<b>11.517</b>	<b>269</b>	<b>4.687</b>	<b>315</b>	<b>4.212</b>	<b>65</b>	<b>1.342</b>
<b>45</b>	<b>2.443</b>	<b>11.517</b>	<b>269</b>	<b>4.687</b>	<b>315</b>	<b>4.212</b>	<b>65</b>	<b>1.342</b>
45.1	107	291	*	*	*	*	*	*
45.2	1.517	9.000	192	4.048	206	3.493	48	1.247
45.3	471	1.587	66	570	67	494	10	55
45.4	347	637	6	29	21	88	3	4
45.5	1	2	*	*	*	*	*	*
<b>G COMMERCIO ALL'INGROSSO E AL DETTAGLIO; RIPARAZIONE DI AUTOVEICOLI, MOTOCICLI E DI BENI PERSONALI E PER LA CASA</b>	<b>9.009</b>	<b>18.429</b>	<b>881</b>	<b>4.356</b>	<b>636</b>	<b>2.618</b>	<b>164</b>	<b>678</b>
<b>50</b>	<b>1.329</b>	<b>3.365</b>	<b>134</b>	<b>972</b>	<b>135</b>	<b>639</b>	<b>8</b>	<b>44</b>
50.1	105	655	43	511	15	181	1	15
50.2	895	1.916	56	282	103	366	2	10
50.3	66	204	15	96	8	61	1	13
50.4	48	75	7	21	-	-	-	-
50.5	215	515	13	62	9	31	4	6
<b>51</b>	<b>1.070</b>	<b>3.063</b>	<b>300</b>	<b>1.625</b>	<b>168</b>	<b>772</b>	<b>28</b>	<b>161</b>
51.1	434	682	62	204	52	126	9	46
51.2	93	283	12	89	7	58	1	2
51.3	245	852	82	472	40	212	6	25
51.4	132	514	68	374	29	107	6	36
51.5	111	536	47	368	25	224	5	51
51.6	53	183	*	*	*	*	*	*
51.7	2	13	*	*	*	*	*	*



**Tavola 3.7 segue - Imprese e addetti che utilizzano attrezzature informatiche, beni capitali in leasing, che sono consorziate o associate con altre strutture per sezione, sottosezione, divisione e gruppo di attività economica, classe di addetti e tipo di comune**

ATTIVITÀ ECONOMICHE CLASSI DI ADDETTI TIPO DI COMUNE	DI CUI IMPRESE							
	TOTALE IMPRESE (a)		CON UTILIZZO DI ATTREZZATURE INFORMATICHE		CON UTILIZZO DI BENI CAPITALI IN LEASING		CONSORZiate O ASSOCIATE TEMPORANEAMENTE (b)	
	N.	Addetti	N.	Addetti	N.	Addetti	N.	Addetti
<b>52</b>	<b>6.610</b>	<b>12.001</b>	<b>447</b>	<b>1.759</b>	<b>333</b>	<b>1.207</b>	<b>128</b>	<b>473</b>
52.1	959	1.953	42	261	50	263	49	257
52.2	1.081	1.941	43	163	47	168	13	42
52.3	248	576	43	171	24	76	14	34
52.4	3.209	6.018	315	1.158	210	695	50	138
52.5	15	19	-	-	-	-	-	-
52.6	914	1.270	-	-	-	-	1	1
52.7	184	224	4	6	2	5	1	1
<b>H ALBERGHI E RISTORANTI</b>	<b>1.438</b>	<b>3.929</b>	<b>97</b>	<b>565</b>	<b>114</b>	<b>440</b>	<b>27</b>	<b>145</b>
<b>55</b>	<b>1.438</b>	<b>3.929</b>	<b>97</b>	<b>565</b>	<b>114</b>	<b>440</b>	<b>27</b>	<b>145</b>
55.1	107	570	43	298	11	82	5	60
55.2	45	136	6	39	5	29	4	34
55.3	544	1.558	18	126	52	180	6	16
55.4	723	1.488	27	67	44	122	12	35
55.5	19	177	3	35	2	27	-	-
<b>I TRASPORTI, MAGAZZINAGGIO E COMUNICAZIONI</b>	<b>599</b>	<b>3.837</b>	<b>79</b>	<b>2.528</b>	<b>114</b>	<b>1.293</b>	<b>46</b>	<b>137</b>
<b>60</b>	<b>518</b>	<b>3.325</b>	<b>50</b>	<b>2.248</b>	<b>98</b>	<b>1.064</b>	<b>41</b>	<b>118</b>
60.1	2	412	*	*	*	*	*	*
60.2	516	2.913	*	*	*	*	*	*
60.3	-	-	-	-	-	-	-	-
<b>61</b>	<b>1</b>	<b>4</b>	<b>*</b>	<b>*</b>	<b>*</b>	<b>*</b>	<b>*</b>	<b>*</b>
61.1	-	-	-	-	-	-	-	-
61.2	1	4	*	*	*	*	*	*
<b>62</b>	<b>1</b>	<b>26</b>	<b>*</b>	<b>*</b>	<b>*</b>	<b>*</b>	<b>*</b>	<b>*</b>
62.1	-	-	-	-	-	-	-	-
62.2	1	26	*	*	*	*	*	*
62.3	-	-	-	-	-	-	-	-
<b>63</b>	<b>75</b>	<b>468</b>	<b>27</b>	<b>247</b>	<b>13</b>	<b>195</b>	<b>5</b>	<b>19</b>
63.1	18	282	3	126	4	127	1	9
63.2	21	71	3	35	2	27	1	2
63.3	26	66	15	44	4	13	2	5
63.4	10	49	6	42	3	28	1	3
<b>64</b>	<b>4</b>	<b>14</b>	<b>1</b>	<b>7</b>	<b>2</b>	<b>8</b>	<b>-</b>	<b>-</b>
64.1	4	14	1	7	2	8	-	-
64.2	-	-	-	-	-	-	-	-
<b>J INTERMEDIAZIONE MONETARIA E FINANZIARIA</b>	<b>328</b>	<b>1.547</b>	<b>154</b>	<b>1.057</b>	<b>56</b>	<b>234</b>	<b>30</b>	<b>80</b>
<b>65</b>	<b>35</b>	<b>911</b>	<b>23</b>	<b>673</b>	<b>4</b>	<b>34</b>	<b>5</b>	<b>24</b>
65.1	7	808	6	590	-	-	2	20
65.2	28	103	17	83	4	34	3	4
<b>66</b>	<b>-</b>	<b>-</b>	<b>-</b>	<b>-</b>	<b>-</b>	<b>-</b>	<b>-</b>	<b>-</b>
66.0	-	-	-	-	-	-	-	-
<b>67</b>	<b>293</b>	<b>636</b>	<b>131</b>	<b>384</b>	<b>52</b>	<b>200</b>	<b>25</b>	<b>56</b>
67.1	20	40	7	21	5	13	2	8
67.2	273	596	124	363	47	187	23	48
<b>K ATTIVITÀ IMMOBILIARI, NOLEGGIO, INFORMATICA, RICERCA, ALTRE ATTIVITÀ PROFESSIONALI ED IMPRENDITORIALI</b>	<b>2.142</b>	<b>4.900</b>	<b>1.053</b>	<b>2.986</b>	<b>317</b>	<b>1.354</b>	<b>56</b>	<b>441</b>
<b>70</b>	<b>90</b>	<b>150</b>	<b>33</b>	<b>62</b>	<b>13</b>	<b>24</b>	<b>2</b>	<b>3</b>
70.1	9	21	1	3	1	3	-	-
70.2	9	15	5	8	-	-	-	-
70.3	72	114	27	51	12	21	2	3
<b>71</b>	<b>34</b>	<b>56</b>	<b>*</b>	<b>*</b>	<b>*</b>	<b>*</b>	<b>*</b>	<b>*</b>
71.1	2	3	*	*	*	*	*	*
71.2	3	13	*	*	*	*	*	*
71.3	9	15	-	-	1	4	-	-
71.4	20	25	4	7	1	1	-	-
<b>72</b>	<b>127</b>	<b>533</b>	<b>114</b>	<b>501</b>	<b>32</b>	<b>155</b>	<b>6</b>	<b>91</b>
72.1	6	71	5	70	2	2	-	-
72.2	27	88	23	78	6	22	-	-
72.3	84	288	78	270	21	77	4	42
72.4	2	21	*	*	*	*	*	*
72.5	8	65	*	*	*	*	*	*
72.6	-	-	-	-	-	-	-	-
<b>73</b>	<b>12</b>	<b>236</b>	<b>*</b>	<b>*</b>	<b>*</b>	<b>*</b>	<b>*</b>	<b>*</b>
73.1	12	236	*	*	*	*	*	*
73.2	-	-	-	-	-	-	-	-
<b>74</b>	<b>1.879</b>	<b>3.925</b>	<b>891</b>	<b>2.328</b>	<b>268</b>	<b>1.138</b>	<b>46</b>	<b>275</b>
74.1	682	1.382	413	985	98	305	16	68
74.2	739	1.035	392	636	111	229	18	33
74.3	11	38	8	24	4	14	1	3
74.4	35	76	17	42	6	18	1	1
74.5	1	34	*	*	*	*	*	*
74.6	8	116	*	*	*	*	*	*
74.7	228	811	11	337	15	327	1	10
74.8	175	433	45	209	31	143	8	77

**Tavola 3.7 segue - Imprese e addetti che utilizzano attrezzature informatiche, beni capitali in leasing, che sono consorziate o associate con altre strutture per sezione, sottosezione, divisione e gruppo di attività economica, classe di addetti e tipo di comune**

ATTIVITÀ ECONOMICHE CLASSI DI ADDETTI TIPO DI COMUNE	DI CUI IMPRESE							
	TOTALE IMPRESE (a)		CON UTILIZZO DI ATTREZZATURE INFORMATICHE		CON UTILIZZO DI BENI CAPITALI IN LEASING		CONSORZIATE O ASSOCIATE TEMPORANEAMENTE (b)	
	N.	Addetti	N.	Addetti	N.	Addetti	N.	Addetti
<b>M ISTRUZIONE</b>	<b>91</b>	<b>255</b>	<b>8</b>	<b>30</b>	<b>6</b>	<b>59</b>	<b>5</b>	<b>17</b>
<b>80</b>	<b>91</b>	<b>255</b>	<b>8</b>	<b>30</b>	<b>6</b>	<b>59</b>	<b>5</b>	<b>17</b>
80.1	7	30	-	-	-	-	1	2
80.2	1	37	*	*	*	*	*	*
80.3	-	-	-	-	-	-	-	-
80.4	83	188	*	*	*	*	*	*
<b>N SANITÀ E ALTRI SERVIZI SOCIALI</b>	<b>874</b>	<b>2.281</b>	<b>168</b>	<b>1.066</b>	<b>111</b>	<b>595</b>	<b>13</b>	<b>60</b>
<b>85</b>	<b>874</b>	<b>2.281</b>	<b>168</b>	<b>1.066</b>	<b>111</b>	<b>595</b>	<b>13</b>	<b>60</b>
85.1	825	1.775	158	806	109	591	10	14
85.2	12	12	1	1	1	1	-	-
85.3	37	494	9	259	1	3	3	46
<b>O ALTRI SERVIZI PUBBLICI, SOCIALI E PERSONALI</b>	<b>1.607</b>	<b>3.187</b>	<b>70</b>	<b>473</b>	<b>99</b>	<b>411</b>	<b>31</b>	<b>218</b>
<b>90</b>	<b>30</b>	<b>312</b>	<b>*</b>	<b>*</b>	<b>*</b>	<b>*</b>	<b>*</b>	<b>*</b>
90.0	30	312	*	*	*	*	*	*
<b>92</b>	<b>280</b>	<b>769</b>	<b>*</b>	<b>*</b>	<b>*</b>	<b>*</b>	<b>*</b>	<b>*</b>
92.1	7	16	1	2	1	2	-	-
92.2	30	149	18	85	7	66	7	59
92.3	113	255	8	56	3	42	-	-
92.4	1	1	*	*	*	*	*	*
92.5	6	29	-	-	-	-	-	-
92.6	72	222	8	32	9	16	7	23
92.7	51	97	4	15	4	16	2	2
<b>93</b>	<b>1.297</b>	<b>2.106</b>	<b>23</b>	<b>72</b>	<b>69</b>	<b>163</b>	<b>12</b>	<b>41</b>
93.0	1.297	2.106	23	72	69	163	12	41
<b>TOTALE</b>	<b>22.093</b>	<b>85.535</b>	<b>3.415</b>	<b>41.599</b>	<b>2.457</b>	<b>26.428</b>	<b>573</b>	<b>9.788</b>
di cui imprese:								
- artigiane	7.393	19.778	484	3.058	893	4.731	126	603
- dell'industria in senso stretto (c)	3.307	34.949	629	23.791	681	15.176	119	6.604
- dei servizi	16.088	38.365	2.510	13.061	1.453	7.004	372	1.776
CLASSE DI ADDETTI								
1	11.192	11.192	1.005	1.005	530	530	161	161
2	4.804	9.608	528	1.056	452	904	91	182
3 - 5	3.891	14.373	828	3.186	661	2.546	135	504
6 - 9	1.027	7.407	364	2.649	288	2.075	54	394
10 - 19	703	9.410	360	4.937	286	3.953	68	946
20 - 49	361	10.463	227	6.829	179	5.362	44	1.243
50 - 99	66	4.495	58	3.995	42	2.789	7	499
100 - 199	26	3.561	23	3.134	8	1.127	8	1.137
200 - 499	16	5.103	*	*	*	*	*	*
500 - 999	4	2.405	4	2.405	2	1.145	-	-
1.000 e più	3	7.518	*	*	*	*	*	*
<b>TOTALE</b>	<b>22.093</b>	<b>85.535</b>	<b>3.415</b>	<b>41.599</b>	<b>2.457</b>	<b>26.428</b>	<b>573</b>	<b>9.788</b>
TIPO DI COMUNE								
- Comune capoluogo	2.697	14.433	584	9.323	415	5.065	84	2.308
- Altri comuni	19.396	71.102	2.831	32.276	2.042	21.363	489	7.480
<b>TOTALE</b>	<b>22.093</b>	<b>85.535</b>	<b>3.415</b>	<b>41.599</b>	<b>2.457</b>	<b>26.428</b>	<b>573</b>	<b>9.788</b>

(a) Riferito alle imprese censite in complesso

(b) Con altre strutture (imprese o istituzioni)

(c) Comprende le sezioni di attività: C - Estrazione di minerali; D - Attività manifatturiere; E - Produzione e distribuzione di energia elettrica, gas e acqua

**Tavola 3.8 - Imprese dell'industria manifatturiera e addetti per sistema di produzione, sezione, sottosezione, divisione e gruppo di attività economica, classe di addetti e tipo di comune**

ATTIVITÀ ECONOMICHE CLASSI DI ADDETTI TIPO DI COMUNE	PRODUZIONE IN SERIE									
	CON LAVORAZIONE COM- PLETAMENTE AUTOMA- TIZZATA		CON LAVORAZIONE NON COMPLETAMENTE AUTO- MATIZZATA		TOTALE		NON IN SERIE		TOTALE	
	N.	Addetti	N.	Addetti	N.	Addetti	N.	Addetti	N.	Addetti
<b>D</b>	<b>ATTIVITÀ MANIFATTURIERE</b>									
<b>DA</b>	<b>INDUSTRIE ALIMENTARI, DELLE BE- VANDE E DEL TABACCO</b>									
	108	6.091	603	15.349	711	21.440	2.565	13.169	3.276	34.609
	48	824	162	1.387	210	2.211	612	2.292	822	4.503
15	48	824	160	1.168	208	1.992	609	2.062	817	4.054
15.1	-	-	5	67	5	67	13	83	18	150
15.2	*	*	*	*	*	*	*	*	1	6
15.3	-	-	9	148	9	148	9	140	18	288
15.4	19	77	64	205	83	282	158	388	241	670
15.5	-	-	9	104	9	104	11	60	20	164
15.6	7	59	6	89	13	148	25	40	38	188
15.7	*	*	*	*	*	*	*	*	8	83
15.8	5	492	37	193	42	685	346	1.064	388	1.749
15.9	15	190	28	334	43	524	42	232	85	756
16	-	-	2	219	2	219	3	230	5	449
16.0	-	-	2	219	2	219	3	230	5	449
<b>DB</b>	<b>INDUSTRIE TESSILI E DELL'ABBIGLIA- MENTO</b>									
	8	138	125	3.243	133	3.381	375	2.216	508	5.597
17	*	*	*	*	*	*	*	*	103	912
17.1	-	-	3	47	3	47	3	14	6	61
17.2	-	-	2	53	2	53	5	57	7	110
17.3	*	*	*	*	*	*	*	*	2	5
17.4	-	-	4	41	4	41	21	68	25	109
17.5	-	-	4	21	4	21	14	62	18	83
17.6	1	9	-	-	1	9	6	8	7	17
17.7	-	-	9	416	9	416	29	111	38	527
18	*	*	*	*	*	*	*	*	405	4.685
18.1	*	*	*	*	*	*	*	*	1	2
18.2	*	*	*	*	*	*	*	*	388	4.647
18.3	-	-	-	-	-	-	16	36	16	36
<b>DC</b>	<b>INDUSTRIE CONCIARIE, FABBRICA- ZIONE DI PRODOTTI IN CUOIO, PELLE E SIMILARI</b>									
	4	139	30	706	34	845	35	313	69	1.158
19	4	139	30	706	34	845	35	313	69	1.158
19.1	*	*	*	*	*	*	*	*	3	148
19.2	*	*	*	*	*	*	*	*	17	120
19.3	3	96	24	633	27	729	22	161	49	890
<b>DD</b>	<b>INDUSTRIA DEL LEGNO E DEI PRO- DOTTI IN LEGNO</b>									
	2	19	29	431	31	450	370	814	401	1.264
20	2	19	29	431	31	450	370	814	401	1.264
20.1	*	*	*	*	*	*	*	*	3	106
20.2	-	-	-	-	-	-	-	-	-	-
20.3	-	-	12	122	12	122	303	642	315	764
20.4	*	*	*	*	*	*	*	*	16	207
20.5	-	-	9	80	9	80	58	107	67	187
<b>DE</b>	<b>FABBRICAZIONE DELLA PASTA- CARTA, DELLA CARTA E DEI PRO- DOTTI DI CARTA; STAMPA ED EDITO- RIA</b>									
	2	38	26	297	28	335	104	931	132	1.266
21	*	*	*	*	*	*	*	*	29	863
21.1	*	*	*	*	*	*	*	*	1	498
21.2	*	*	*	*	*	*	*	*	28	365
22	*	*	*	*	*	*	*	*	103	403
22.1	-	-	1	1	1	1	13	37	14	38
22.2	-	-	16	99	16	99	72	264	88	363
22.3	*	*	*	*	*	*	*	*	1	2
<b>DF</b>	<b>FABBRICAZIONE DI COKE, RAFFINE- RIE DI PETROLIO, TRATTAMENTO DEI COMBUSTIBILI NUCLEARI</b>									
	1	30	-	-	1	30	4	74	5	104
23	1	30	-	-	1	30	4	74	5	104
23.1	-	-	-	-	-	-	-	-	-	-
23.2	1	30	-	-	1	30	4	74	5	104
23.3	-	-	-	-	-	-	-	-	-	-
<b>DG</b>	<b>FABBRICAZIONE DI PRODOTTI CHI- MICI E DI FIBRE SINTETICHE E ARTIFI- CIALI</b>									
	1	18	7	90	8	108	21	221	29	329
24	1	18	7	90	8	108	21	221	29	329
24.1	*	*	*	*	*	*	*	*	3	77
24.2	-	-	-	-	-	-	-	-	-	-
24.3	-	-	1	10	1	10	10	110	11	120
24.4	*	*	*	*	*	*	*	*	1	24
24.5	*	*	*	*	*	*	*	*	3	10
24.6	-	-	4	21	4	21	7	77	11	98
24.7	-	-	-	-	-	-	-	-	-	-
<b>DH</b>	<b>FABBRICAZIONE DI ARTICOLI IN GOMMA E MATERIE PLASTICHE</b>									
	8	199	18	874	26	1.073	24	419	50	1.492
25	8	199	18	874	26	1.073	24	419	50	1.492
25.1	2	46	3	659	5	705	3	16	8	721
25.2	6	153	15	215	21	368	21	403	42	771

**Tavola 3.8 segue - Imprese dell'industria manifatturiera e addetti per sistema di produzione, sezione, sottosezione, divisione e gruppo di attività economica, classe di addetti e tipo di comune**

ATTIVITÀ ECONOMICHE CLASSI DI ADDETTI TIPO DI COMUNE	PRODUZIONE IN SERIE									
	CON LAVORAZIONE COM- PLETAMENTE AUTOMA- TIZZATA		CON LAVORAZIONE NON COMPLETAMENTE AUTO- MATIZZATA		TOTALE		NON IN SERIE		TOTALE	
	N.	Addetti	N.	Addetti	N.	Addetti	N.	Addetti	N.	Addetti
<b>DI FABBRICAZIONE DI PRODOTTI DELLA LAVORAZIONE DI MINERALI NON METALLIFERI</b>	<b>13</b>	<b>538</b>	<b>47</b>	<b>4.381</b>	<b>60</b>	<b>4.919</b>	<b>128</b>	<b>756</b>	<b>188</b>	<b>5.675</b>
26	13	538	47	4.381	60	4.919	128	756	188	5.675
26.1	3	289	8	3.415	11	3.704	17	106	28	3.810
26.2	-	-	3	44	3	44	15	83	18	127
26.3	4	90	-	-	4	90	-	-	4	90
26.4	*	*	*	*	*	*	*	*	8	201
26.5	*	*	*	*	*	*	*	*	1	30
26.6	2	47	24	739	26	786	33	351	59	1.137
26.7	2	11	7	84	9	95	58	179	67	274
26.8	*	*	*	*	*	*	*	*	3	6
<b>DJ PRODUZIONE DI METALLO E FABBRICAZIONE DI PRODOTTI IN METALLO</b>	<b>12</b>	<b>342</b>	<b>84</b>	<b>1.845</b>	<b>96</b>	<b>2.187</b>	<b>471</b>	<b>2.361</b>	<b>567</b>	<b>4.548</b>
27	3	202	7	421	10	623	5	47	15	670
27.1	-	-	-	-	-	-	-	-	-	-
27.2	*	*	*	*	*	*	*	*	4	274
27.3	1	17	4	153	5	170	-	-	5	170
27.4	*	*	*	*	*	*	*	*	3	211
27.5	*	*	*	*	*	*	*	*	3	15
28	9	140	77	1.424	86	1.564	466	2.314	552	3.878
28.1	3	71	31	334	34	405	199	1.189	233	1.594
28.2	-	-	5	523	5	523	4	35	9	558
28.3	-	-	-	-	-	-	-	-	-	-
28.4	-	-	2	31	2	31	8	129	10	160
28.5	3	28	20	343	23	371	46	417	69	788
28.6	1	25	4	18	5	43	9	70	14	113
28.7	2	16	15	175	17	191	200	474	217	665
<b>DK FABBRICAZIONE DI MACCHINE ED APPARECCHI MECCANICI, COMPRESI L'INSTALLAZIONE, IL MONTAGGIO, LA RIPARAZIONE E LA MANUTENZIONE</b>	<b>5</b>	<b>129</b>	<b>26</b>	<b>540</b>	<b>31</b>	<b>669</b>	<b>122</b>	<b>1.038</b>	<b>153</b>	<b>1.707</b>
29	5	129	26	540	31	669	122	1.038	153	1.707
29.1	-	-	3	161	3	161	8	118	11	279
29.2	-	-	9	107	9	107	48	276	57	383
29.3	1	64	9	148	10	212	40	156	50	368
29.4	-	-	2	71	2	71	7	122	9	193
29.5	4	65	3	53	7	118	19	366	26	484
29.6	-	-	-	-	-	-	-	-	-	-
29.7	-	-	-	-	-	-	-	-	-	-
<b>DL FABBRICAZIONE DI MACCHINE ELETTRICHE E DI APPARECCHIATURE ELETTRICHE ED OTTICHE</b>	<b>1</b>	<b>36</b>	<b>18</b>	<b>355</b>	<b>19</b>	<b>391</b>	<b>143</b>	<b>1.032</b>	<b>162</b>	<b>1.423</b>
30	-	-	-	-	-	-	-	-	-	-
30.0	-	-	-	-	-	-	-	-	-	-
31	*	*	*	*	*	*	*	*	38	988
31.1	-	-	-	-	-	-	5	67	5	67
31.2	-	-	2	4	2	4	3	68	5	72
31.3	*	*	*	*	*	*	*	*	3	228
31.4	*	*	*	*	*	*	*	*	1	1
31.5	*	*	*	*	*	*	*	*	2	9
31.6	*	*	*	*	*	*	*	*	22	611
32	-	-	7	41	7	41	36	207	43	248
32.1	-	-	3	17	3	17	1	17	4	34
32.2	-	-	4	24	4	24	35	190	39	214
32.3	-	-	-	-	-	-	-	-	-	-
33	*	*	*	*	*	*	*	*	81	187
33.1	-	-	-	-	-	-	72	98	72	98
33.2	-	-	1	19	1	19	3	31	4	50
33.3	*	*	*	*	*	*	*	*	2	17
33.4	*	*	*	*	*	*	*	*	3	22
33.5	-	-	-	-	-	-	-	-	-	-
<b>DM FABBRICAZIONE DI MEZZI DI TRASPORTO</b>	<b>2</b>	<b>3.592</b>	<b>11</b>	<b>853</b>	<b>13</b>	<b>4.445</b>	<b>20</b>	<b>272</b>	<b>33</b>	<b>4.717</b>
34	*	*	*	*	*	*	*	*	19	4.247
34.1	*	*	*	*	*	*	*	*	3	3.561
34.2	*	*	*	*	*	*	*	*	2	35
34.3	-	-	8	527	8	527	6	124	14	651
35	*	*	*	*	*	*	*	*	14	470
35.1	-	-	-	-	-	-	6	102	6	102
35.2	-	-	-	-	-	-	-	-	-	-
35.3	-	-	-	-	-	-	-	-	-	-
35.4	1	336	1	21	2	357	4	9	6	366
35.5	*	*	*	*	*	*	*	*	2	2

**Tavola 3.8 segue - Imprese dell'industria manifatturiera e addetti per sistema di produzione, sezione, sottosezione, divisione e gruppo di attività economica, classe di addetti e tipo di comune**

ATTIVITÀ ECONOMICHE CLASSI DI ADDETTI TIPO DI COMUNE	PRODUZIONE IN SERIE											
	CON LAVORAZIONE COM- PLETAMENTE AUTOMA- TIZZATA				CON LAVORAZIONE NON COMPLETAMENTE AUTO- MATIZZATA				NON IN SERIE		TOTALE	
	N.	Addetti	N.	Addetti	N.	Addetti	N.	Addetti	N.	Addetti		
<b>DN ALTRE INDUSTRIE MANIFATTURIERE</b>	<b>1</b>	<b>49</b>	<b>20</b>	<b>347</b>	<b>21</b>	<b>396</b>	<b>136</b>	<b>430</b>	<b>157</b>	<b>826</b>		
<b>36</b>	*	*	*	*	*	*	*	*	<b>148</b>	<b>800</b>		
36.1	1	49	15	282	16	331	81	328	97	659		
36.2	-	-	-	-	-	-	34	49	34	49		
36.3	*	*	*	*	*	*	*	*	1	1		
36.4	-	-	3	31	3	31	1	2	4	33		
36.5	*	*	*	*	*	*	*	*	3	26		
36.6	-	-	1	10	1	10	8	22	9	32		
37	*	*	*	*	*	*	*	*	9	26		
37.1	-	-	-	-	-	-	5	14	5	14		
37.2	-	-	-	-	-	-	4	12	4	12		
<b>TOTALE</b>	<b>108</b>	<b>6.091</b>	<b>603</b>	<b>15.349</b>	<b>711</b>	<b>21.440</b>	<b>2.565</b>	<b>13.169</b>	<b>3.276</b>	<b>34.609</b>		
- di cui imprese artigiane	-	-	173	1.363	173	1.363	1.877	6.042	2.050	7.405		
<b>CLASSE DI ADDETTI</b>												
1	10	10	54	54	64	64	1.070	1.070	1.134	1.134		
2	15	30	70	140	85	170	487	974	572	1.144		
3 - 5	14	58	129	493	143	551	515	1.937	658	2.488		
6 - 9	14	104	76	556	90	660	221	1.636	311	2.296		
10 - 19	21	294	120	1.668	141	1.962	162	2.233	303	4.195		
20 - 49	20	663	110	3.280	130	3.943	90	2.517	220	6.460		
50 - 99	8	523	25	1.733	33	2.256	10	612	43	2.868		
100 - 199	1	124	12	1.686	13	1.810	6	770	19	2.580		
200 - 499	*	*	*	*	*	*	*	*	12	3.643		
500 - 999	*	*	*	*	*	*	*	*	2	1.366		
1.000 e più	*	*	*	*	*	*	*	*	2	6.435		
<b>TOTALE</b>	<b>108</b>	<b>6.091</b>	<b>603</b>	<b>15.349</b>	<b>711</b>	<b>21.440</b>	<b>2.565</b>	<b>13.169</b>	<b>3.276</b>	<b>34.609</b>		
<b>TIPO DI COMUNE</b>												
- Comune capoluogo	10	240	53	2.908	63	3.148	279	1.721	342	4.869		
- Altri comuni	98	5.851	550	12.441	648	18.292	2.286	11.448	2.934	29.740		
<b>TOTALE</b>	<b>108</b>	<b>6.091</b>	<b>603</b>	<b>15.349</b>	<b>711</b>	<b>21.440</b>	<b>2.565</b>	<b>13.169</b>	<b>3.276</b>	<b>34.609</b>		

**Tavola 3.9 - Imprese artigiane e addetti per forma giuridica, sezione, sottosezione, divisione e gruppo di attività economica, classe di addetti e tipo di comune**

ATTIVITÀ ECONOMICHE CLASSI DI ADDETTI TIPO DI COMUNE	SOCIETÀ									
	IMPRESI INDIVIDUALI		IN NOME COLLETTIVO		COOPERATIVE		ALTRE FORME (a)		TOTALE	
	N.	Addetti	N.	Addetti	N.	Addetti	N.	Addetti	N.	Addetti
<b>A AGRICOLTURA, CACCIA E SILVICOLTURA</b>	<b>12</b>	<b>21</b>	<b>3</b>	<b>9</b>	-	-	<b>2</b>	<b>2</b>	<b>17</b>	<b>32</b>
01	4	4	1	2	-	-	2	2	7	8
01.4	4	4	1	2	-	-	2	2	7	8
02	8	17	2	7	-	-	-	-	10	24
02.0	8	17	2	7	-	-	-	-	10	24
<b>C ESTRAZIONE DI MINERALI</b>	<b>3</b>	<b>7</b>	<b>1</b>	<b>7</b>	-	-	-	-	<b>4</b>	<b>14</b>
<b>CA ESTRAZIONE DI MINERALI ENERGETICI</b>	-	-	-	-	-	-	-	-	-	-
10	-	-	-	-	-	-	-	-	-	-
10.1	-	-	-	-	-	-	-	-	-	-
10.2	-	-	-	-	-	-	-	-	-	-
10.3	-	-	-	-	-	-	-	-	-	-
<b>CB ESTRAZIONE DI MINERALI NON ENERGETICI</b>	<b>3</b>	<b>7</b>	<b>1</b>	<b>7</b>	-	-	-	-	<b>4</b>	<b>14</b>
14	3	7	1	7	-	-	-	-	4	14
14.1	-	-	1	7	-	-	-	-	1	7
14.2	3	7	-	-	-	-	-	-	3	7
14.3	-	-	-	-	-	-	-	-	-	-
14.4	-	-	-	-	-	-	-	-	-	-
14.5	-	-	-	-	-	-	-	-	-	-
<b>D ATTIVITÀ MANIFATTURIERE</b>	<b>1.601</b>	<b>4.796</b>	<b>339</b>	<b>2.150</b>	<b>19</b>	<b>145</b>	<b>91</b>	<b>314</b>	<b>2.050</b>	<b>7.405</b>
<b>DA INDUSTRIE ALIMENTARI, DELLE BEVANDE E DEL TABACCO</b>	<b>356</b>	<b>933</b>	<b>77</b>	<b>345</b>	<b>6</b>	<b>24</b>	<b>27</b>	<b>85</b>	<b>466</b>	<b>1.387</b>
15	356	933	77	345	5	22	27	85	465	1.385
15.1	3	24	4	18	-	-	-	-	7	42
15.2	-	-	-	-	-	-	-	-	-	-
15.3	4	53	2	8	-	-	-	-	6	61
15.4	74	164	11	34	1	1	8	22	94	221
15.5	10	33	1	2	-	-	-	-	11	35
15.6	14	22	5	17	-	-	-	-	19	39
15.7	2	9	-	-	-	-	1	4	3	13
15.8	244	621	50	249	-	-	17	56	311	926
15.9	5	7	4	17	4	21	1	3	14	48
16	-	-	-	-	1	2	-	-	1	2
16.0	-	-	-	-	1	2	-	-	1	2
<b>DB INDUSTRIE TESSILI E DELL'ABBIGLIAMENTO</b>	<b>294</b>	<b>1.638</b>	<b>40</b>	<b>406</b>	<b>4</b>	<b>38</b>	<b>13</b>	<b>56</b>	<b>351</b>	<b>2.138</b>
17	54	165	13	99	1	3	4	23	72	290
17.1	1	2	2	12	-	-	-	-	3	14
17.2	-	-	1	6	-	-	1	6	2	12
17.3	1	3	-	-	-	-	-	-	1	3
17.4	13	31	4	39	-	-	1	4	18	74
17.5	7	13	2	13	1	3	1	5	11	34
17.6	6	8	-	-	-	-	-	-	6	8
17.7	26	108	4	29	-	-	1	8	31	145
18	240	1.473	27	307	3	35	9	33	279	1.848
18.1	-	-	-	-	-	-	-	-	-	-
18.2	230	1.452	26	304	3	35	5	23	264	1.814
18.3	10	21	1	3	-	-	4	10	15	34
<b>DC INDUSTRIE CONCIARIE, FABBRICAZIONE DI PRODOTTI IN CUOIO, PELLE E SIMILARI</b>	<b>24</b>	<b>143</b>	<b>5</b>	<b>44</b>	<b>1</b>	<b>9</b>	<b>2</b>	<b>4</b>	<b>32</b>	<b>200</b>
19	24	143	5	44	1	9	2	4	32	200
19.1	1	3	-	-	-	-	-	-	1	3
19.2	8	29	1	3	-	-	1	2	10	34
19.3	15	111	4	41	1	9	1	2	21	163
<b>DD INDUSTRIA DEL LEGNO E DEI PRODOTTI IN LEGNO</b>	<b>281</b>	<b>467</b>	<b>34</b>	<b>203</b>	<b>1</b>	<b>5</b>	<b>10</b>	<b>33</b>	<b>326</b>	<b>708</b>
20	281	467	34	203	1	5	10	33	326	708
20.1	-	-	1	14	-	-	1	7	2	21
20.2	-	-	-	-	-	-	-	-	-	-
20.3	235	362	25	140	-	-	7	19	267	521
20.4	8	37	1	19	-	-	-	-	9	56
20.5	38	68	7	30	1	5	2	7	48	110
<b>DE FABBRICAZIONE DELLA PASTA-CARTA, DELLA CARTA E DEI PRODOTTI DI CARTA; STAMPA ED EDITORIA</b>	<b>54</b>	<b>149</b>	<b>23</b>	<b>149</b>	-	-	<b>3</b>	<b>8</b>	<b>80</b>	<b>306</b>
21	4	14	6	50	-	-	-	-	10	64
21.1	-	-	-	-	-	-	-	-	-	-
21.2	4	14	6	50	-	-	-	-	10	64
22	50	135	17	99	-	-	3	8	70	242
22.1	1	1	-	-	-	-	-	-	1	1
22.2	49	134	17	99	-	-	3	8	69	241
22.3	-	-	-	-	-	-	-	-	-	-
<b>DF FABBRICAZIONE DI COKE, RAFFINERIE DI PETROLIO, TRATTAMENTO DEI COMBUSTIBILI NUCLEARI</b>	<b>1</b>	<b>30</b>	-	-	-	-	-	-	<b>1</b>	<b>30</b>
23	1	30	-	-	-	-	-	-	1	30
23.2	1	30	-	-	-	-	-	-	1	30

**Tavola 3.9 segue - Imprese artigiane e addetti per forma giuridica, sezione, sottosezione, divisione e gruppo di attività economica, classe di addetti e tipo di comune**

ATTIVITÀ ECONOMICHE CLASSI DI ADDETTI TIPO DI COMUNE	SOCIETÀ									
	IMPRESE INDIVIDUALI		IN NOME COLLETTIVO		COOPERATIVE		ALTRE FORME (a)		TOTALE	
	N.	Addetti	N.	Addetti	N.	Addetti	N.	Addetti	N.	Addetti
<b>DG FABBRICAZIONE DI PRODOTTI CHIMICI E DI FIBRE SINTETICHE E ARTIFICIALI</b>	<b>6</b>	<b>20</b>	<b>4</b>	<b>18</b>	-	-	-	-	<b>10</b>	<b>38</b>
24	6	20	4	18	-	-	-	-	10	38
24.1	-	-	-	-	-	-	-	-	-	-
24.2	-	-	-	-	-	-	-	-	-	-
24.3	-	-	2	13	-	-	-	-	2	13
24.4	-	-	-	-	-	-	-	-	-	-
24.5	1	1	-	-	-	-	-	-	1	1
24.6	5	19	2	5	-	-	-	-	7	24
24.7	-	-	-	-	-	-	-	-	-	-
<b>DH FABBRICAZIONE DI ARTICOLI IN GOMMA E MATERIE PLASTICHE</b>	<b>9</b>	<b>59</b>	<b>8</b>	<b>30</b>	-	-	-	-	<b>17</b>	<b>89</b>
25	9	59	8	30	-	-	-	-	17	89
25.1	2	21	1	4	-	-	-	-	3	25
25.2	7	38	7	26	-	-	-	-	14	64
<b>DI FABBRICAZIONE DI PRODOTTI DELLA LAVORAZIONE DI MINERALI NON METALLIFERI</b>	<b>63</b>	<b>165</b>	<b>34</b>	<b>233</b>	<b>2</b>	<b>31</b>	<b>5</b>	<b>12</b>	<b>104</b>	<b>441</b>
26	63	165	34	233	2	31	5	12	104	441
26.1	9	44	6	39	-	-	1	4	16	87
26.2	12	24	1	4	-	-	-	-	13	28
26.3	-	-	-	-	-	-	-	-	-	-
26.4	-	-	1	30	-	-	-	-	1	30
26.5	-	-	-	-	1	30	-	-	1	30
26.6	9	18	11	99	-	-	-	-	20	117
26.7	31	75	14	59	1	1	4	8	50	143
26.8	2	4	1	2	-	-	-	-	3	6
<b>DJ PRODUZIONE DI METALLO E FABBRICAZIONE DI PRODOTTI IN METALLO</b>	<b>283</b>	<b>735</b>	<b>63</b>	<b>432</b>	<b>2</b>	<b>10</b>	<b>18</b>	<b>68</b>	<b>366</b>	<b>1.245</b>
27	1	6	-	-	-	-	-	-	1	6
27.2	1	6	-	-	-	-	-	-	1	6
27.3	-	-	-	-	-	-	-	-	-	-
27.4	-	-	-	-	-	-	-	-	-	-
27.5	-	-	-	-	-	-	-	-	-	-
<b>28</b>	<b>282</b>	<b>729</b>	<b>63</b>	<b>432</b>	<b>2</b>	<b>10</b>	<b>18</b>	<b>68</b>	<b>365</b>	<b>1.239</b>
28.1	94	274	37	247	1	5	12	40	144	566
28.2	3	29	1	6	-	-	-	-	4	35
28.3	-	-	-	-	-	-	-	-	-	-
28.4	1	6	2	16	1	5	-	-	4	27
28.5	20	108	9	74	-	-	1	6	30	188
28.6	5	17	1	7	-	-	-	-	6	24
28.7	159	295	13	82	-	-	5	22	177	399
<b>DK FABBRICAZIONE DI MACCHINE ED APPARECCHI MECCANICI, COMPRESI L'INSTALLAZIONE, IL MONTAGGIO, LA RIPARAZIONE E LA MANUTENZIONE</b>	<b>48</b>	<b>133</b>	<b>18</b>	<b>113</b>	<b>2</b>	<b>26</b>	<b>5</b>	<b>12</b>	<b>73</b>	<b>284</b>
29	48	133	18	113	2	26	5	12	73	284
29.1	2	18	-	-	1	2	-	-	3	20
29.2	19	43	7	41	1	24	2	4	29	112
29.3	25	66	5	43	-	-	3	8	33	117
29.4	-	-	-	-	-	-	-	-	-	-
29.5	2	6	6	29	-	-	-	-	8	35
29.6	-	-	-	-	-	-	-	-	-	-
29.7	-	-	-	-	-	-	-	-	-	-
<b>DL FABBRICAZIONE DI MACCHINE ELETTRICHE E DI APPARECCHIATURE ELETTRICHE ED OTTICHE</b>	<b>88</b>	<b>131</b>	<b>16</b>	<b>102</b>	-	-	<b>3</b>	<b>21</b>	<b>107</b>	<b>254</b>
30	-	-	-	-	-	-	-	-	-	-
30.0	-	-	-	-	-	-	-	-	-	-
<b>31</b>	<b>5</b>	<b>13</b>	<b>6</b>	<b>55</b>	-	-	<b>1</b>	<b>17</b>	<b>12</b>	<b>85</b>
31.1	1	1	2	38	-	-	-	-	3	39
31.2	-	-	-	-	-	-	-	-	-	-
31.3	-	-	-	-	-	-	-	-	-	-
31.5	-	-	1	5	-	-	-	-	1	5
31.6	4	12	3	12	-	-	1	17	8	41
<b>32</b>	<b>28</b>	<b>31</b>	<b>1</b>	<b>17</b>	-	-	<b>1</b>	<b>2</b>	<b>30</b>	<b>50</b>
32.1	-	-	1	17	-	-	-	-	1	17
32.2	28	31	-	-	-	-	1	2	29	33
32.3	-	-	-	-	-	-	-	-	-	-
<b>33</b>	<b>55</b>	<b>87</b>	<b>9</b>	<b>30</b>	-	-	<b>1</b>	<b>2</b>	<b>65</b>	<b>119</b>
33.1	52	66	8	18	-	-	1	2	61	86
33.2	1	16	1	12	-	-	-	-	2	28
33.3	-	-	-	-	-	-	-	-	-	-
33.4	2	5	-	-	-	-	-	-	2	5
33.5	-	-	-	-	-	-	-	-	-	-
<b>DM FABBRICAZIONE DI MEZZI DI TRASPORTO</b>	<b>8</b>	<b>29</b>	<b>2</b>	<b>2</b>	-	-	<b>1</b>	<b>5</b>	<b>11</b>	<b>36</b>
34	2	13	-	-	-	-	-	-	2	13
34.2	1	10	-	-	-	-	-	-	1	10
34.3	1	3	-	-	-	-	-	-	1	3
<b>35</b>	<b>6</b>	<b>16</b>	<b>2</b>	<b>2</b>	-	-	<b>1</b>	<b>5</b>	<b>9</b>	<b>23</b>
35.1	2	7	-	-	-	-	1	5	3	12
35.2	-	-	-	-	-	-	-	-	-	-
35.4	2	7	2	2	-	-	-	-	4	9
35.5	2	2	-	-	-	-	-	-	2	2

**Tavola 3.9 segue - Imprese artigiane e addetti per forma giuridica, sezione, sottosezione, divisione e gruppo di attività economica, classe di addetti e tipo di comune**

ATTIVITÀ ECONOMICHE CLASSI DI ADDETTI TIPO DI COMUNE	SOCIETÀ									
	IMPRESI INDIVIDUALI		IN NOME COLLETTIVO		COOPERATIVE		ALTRE FORME (a)		TOTALE	
	N.	Addetti	N.	Addetti	N.	Addetti	N.	Addetti	N.	Addetti
<b>DN ALTRE INDUSTRIE MANIFATTURIERE</b>	<b>86</b>	<b>164</b>	<b>15</b>	<b>73</b>	<b>1</b>	<b>2</b>	<b>4</b>	<b>10</b>	<b>106</b>	<b>249</b>
<b>36</b>	<b>86</b>	<b>164</b>	<b>13</b>	<b>67</b>	<b>1</b>	<b>2</b>	<b>4</b>	<b>10</b>	<b>104</b>	<b>243</b>
36.1	53	121	6	29	1	2	3	8	63	160
36.2	27	32	2	4	-	-	-	-	29	36
36.3	1	1	-	-	-	-	-	-	1	1
36.4	1	2	1	15	-	-	-	-	2	17
36.5	2	2	-	-	-	-	-	-	2	2
36.6	2	6	4	19	-	-	1	2	7	27
<b>37</b>	<b>-</b>	<b>-</b>	<b>2</b>	<b>6</b>	<b>-</b>	<b>-</b>	<b>-</b>	<b>-</b>	<b>2</b>	<b>6</b>
37.1	-	-	2	6	-	-	-	-	2	6
37.2	-	-	-	-	-	-	-	-	-	-
<b>F COSTRUZIONI</b>	<b>1.432</b>	<b>3.730</b>	<b>207</b>	<b>1.280</b>	<b>16</b>	<b>84</b>	<b>79</b>	<b>286</b>	<b>1.734</b>	<b>5.380</b>
<b>45</b>	<b>1.432</b>	<b>3.730</b>	<b>207</b>	<b>1.280</b>	<b>16</b>	<b>84</b>	<b>79</b>	<b>286</b>	<b>1.734</b>	<b>5.380</b>
45.1	54	90	18	85	-	-	4	8	76	183
45.2	830	2.562	118	817	16	84	50	197	1.014	3.660
45.3	306	704	53	298	-	-	14	52	373	1.054
45.4	242	374	18	80	-	-	11	29	271	483
45.5	-	-	-	-	-	-	-	-	-	-
<b>G COMMERCIO ALL'INGROSSO E AL DETTAGLIO; RIPARAZIONE DI AUTOVEICOLI, MOTOCICLI E DI BENI PERSONALI E PER LA CASA</b>	<b>1.494</b>	<b>2.486</b>	<b>180</b>	<b>727</b>	<b>1</b>	<b>9</b>	<b>60</b>	<b>158</b>	<b>1.735</b>	<b>3.380</b>
50	689	1.204	104	443	-	-	45	120	838	1.767
50.2	629	1.091	96	425	-	-	44	118	769	1.634
50.4	25	36	2	5	-	-	-	-	27	41
50.5	35	77	6	13	-	-	1	2	42	92
<b>51</b>	<b>57</b>	<b>123</b>	<b>19</b>	<b>82</b>	<b>-</b>	<b>-</b>	<b>1</b>	<b>4</b>	<b>77</b>	<b>209</b>
51.2	4	6	2	4	-	-	-	-	6	10
51.3	31	60	8	32	-	-	1	4	40	96
51.4	7	15	2	5	-	-	-	-	9	20
51.5	13	38	4	30	-	-	-	-	17	68
51.6	2	4	3	11	-	-	-	-	5	15
<b>52</b>	<b>748</b>	<b>1.159</b>	<b>57</b>	<b>202</b>	<b>1</b>	<b>9</b>	<b>14</b>	<b>34</b>	<b>820</b>	<b>1.404</b>
52.2	130	216	11	36	1	9	7	16	149	277
52.4	478	769	45	164	-	-	5	13	528	946
52.5	3	4	-	-	-	-	-	-	3	4
52.7	137	170	1	2	-	-	2	5	140	177
<b>H ALBERGHI E RISTORANTI</b>	<b>198</b>	<b>445</b>	<b>35</b>	<b>122</b>	<b>-</b>	<b>-</b>	<b>8</b>	<b>29</b>	<b>241</b>	<b>596</b>
<b>55</b>	<b>198</b>	<b>445</b>	<b>35</b>	<b>122</b>	<b>-</b>	<b>-</b>	<b>8</b>	<b>29</b>	<b>241</b>	<b>596</b>
55.3	100	238	17	59	-	-	5	16	122	313
55.4	98	207	18	63	-	-	3	13	119	283
<b>I TRASPORTI, MAGAZZINAGGIO E COMUNICAZIONI</b>	<b>287</b>	<b>586</b>	<b>34</b>	<b>154</b>	<b>4</b>	<b>52</b>	<b>4</b>	<b>10</b>	<b>329</b>	<b>802</b>
<b>60</b>	<b>274</b>	<b>566</b>	<b>33</b>	<b>152</b>	<b>4</b>	<b>52</b>	<b>3</b>	<b>8</b>	<b>314</b>	<b>778</b>
60.1	-	-	-	-	-	-	-	-	-	-
60.2	274	566	33	152	4	52	3	8	314	778
<b>61</b>	<b>-</b>	<b>-</b>	<b>-</b>	<b>-</b>	<b>-</b>	<b>-</b>	<b>-</b>	<b>-</b>	<b>-</b>	<b>-</b>
61.2	-	-	-	-	-	-	-	-	-	-
63	13	20	1	2	-	-	1	2	15	24
63.1	4	5	1	2	-	-	-	-	5	7
63.2	9	15	-	-	-	-	1	2	10	17
<b>K ATTIVITÀ IMMOBILIARI, NOLEGGIO, INFORMATICA, RICERCA, ALTRE ATTIVITÀ PROFESSIONALI ED IMPRENDITORIALI</b>	<b>162</b>	<b>281</b>	<b>10</b>	<b>61</b>	<b>2</b>	<b>22</b>	<b>4</b>	<b>14</b>	<b>178</b>	<b>378</b>
72	2	3	2	10	-	-	-	-	4	13
72.5	2	3	2	10	-	-	-	-	4	13
<b>74</b>	<b>160</b>	<b>278</b>	<b>8</b>	<b>51</b>	<b>2</b>	<b>22</b>	<b>4</b>	<b>14</b>	<b>174</b>	<b>365</b>
74.7	101	187	6	48	2	22	4	14	113	271
74.8	59	91	2	3	-	-	-	-	61	94
<b>O ALTRI SERVIZI PUBBLICI, SOCIALI E PERSONALI</b>	<b>1.057</b>	<b>1.595</b>	<b>21</b>	<b>122</b>	<b>1</b>	<b>1</b>	<b>26</b>	<b>73</b>	<b>1.105</b>	<b>1.791</b>
<b>90</b>	<b>6</b>	<b>21</b>	<b>1</b>	<b>5</b>	<b>1</b>	<b>1</b>	<b>-</b>	<b>-</b>	<b>8</b>	<b>27</b>
90.0	6	21	1	5	1	1	-	-	8	27
<b>93</b>	<b>1.051</b>	<b>1.574</b>	<b>20</b>	<b>117</b>	<b>-</b>	<b>-</b>	<b>26</b>	<b>73</b>	<b>1.097</b>	<b>1.764</b>
93.0	1.051	1.574	20	117	-	-	26	73	1.097	1.764
<b>TOTALE</b>	<b>6.246</b>	<b>13.947</b>	<b>830</b>	<b>4.632</b>	<b>43</b>	<b>313</b>	<b>274</b>	<b>886</b>	<b>7.393</b>	<b>19.778</b>
<b>CLASSE DI ADDETTI</b>										
1	3.662	3.662	27	27	6	6	17	17	3.712	3.712
2	1.164	2.328	220	440	7	14	125	250	1.516	3.032
3 - 5	1.013	3.706	315	1.219	12	49	104	390	1.444	5.364
6 - 9	256	1.823	150	1.089	8	65	22	156	436	3.133
10 e più	151	2.428	118	1.857	10	179	6	73	285	4.537
<b>TOTALE</b>	<b>6.246</b>	<b>13.947</b>	<b>830</b>	<b>4.632</b>	<b>43</b>	<b>313</b>	<b>274</b>	<b>886</b>	<b>7.393</b>	<b>19.778</b>
<b>TIPO DI COMUNE</b>										
- Comune capoluogo	661	1.378	110	631	8	108	22	59	801	2.176
- Altri comuni	5.585	12.569	720	4.001	35	205	252	827	6.592	17.602
<b>TOTALE</b>	<b>6.246</b>	<b>13.947</b>	<b>830</b>	<b>4.632</b>	<b>43</b>	<b>313</b>	<b>274</b>	<b>886</b>	<b>7.393</b>	<b>19.778</b>

(a) Comprende le società semplici o di fatto e le "altre forme" di impresa



**Tavola 3.10 - Esercizi di commercio ambulante (commercio su aree pubbliche) e relativi addetti per classe di addetti, classe e categoria di attività economica**

ATTIVITÀ ECONOMICHE	ESERCIZI CON ADDETTI						TOTALE		
	1	3 - 5		6 E PIÙ		ADDETTI			
		2	Esercizi	Addetti	Esercizi	Addetti	Esercizi	In complesso	Di cui titolari e familiari
<b>52.62 Commercio al dettaglio ambulante in banchi e nei mercati</b>	<b>119</b>	<b>77</b>	<b>12</b>	<b>37</b>	-	-	<b>208</b>	<b>310</b>	<b>304</b>
52.62.1 Commercio al dettaglio ambulante in banchi e nei mercati alimentari e bevande	38	23	2	6	-	-	63	90	90
52.62.2 Commercio al dettaglio ambulante in banchi e nei mercati di tessuti	9	5	-	-	-	-	14	19	18
52.62.3 Commercio al dettaglio ambulante in banchi e mercati di articoli di abbigliamento	28	24	2	7	-	-	54	83	81
52.62.4 Commercio al dettaglio ambulante in banchi e nei mercati di calzature e pelletterie	7	7	-	-	-	-	14	21	20
52.62.5 Commercio al dettaglio ambulante in banchi e nei mercati di mobili e articoli diversi per uso domestico	6	6	2	6	-	-	14	24	23
52.62.6 Commercio al dettaglio ambulante in banchi e nei mercati di articoli di occasione sia nuovi che usati	-	-	-	-	-	-	-	-	-
52.62.7 Commercio al dettaglio ambulante in banchi e nei mercati di altri articoli n.c.a.	31	12	6	18	-	-	49	73	72
<b>52.63 Commercio al dettaglio effettuato in altre forme al di fuori di negozi</b>	<b>489</b>	<b>176</b>	<b>31</b>	<b>101</b>	<b>1</b>	<b>7</b>	<b>697</b>	<b>949</b>	<b>926</b>
52.63.3 Commercio al dettaglio effettuato in posti mobili di alimentari e bevande	139	45	6	20	-	-	190	249	244
52.63.4 Commercio al dettaglio effettuato in posti mobili di tessuti e articoli di abbigliamento	129	73	13	43	1	7	216	325	313
52.63.5 Altro commercio ambulante in posti mobili	221	58	12	38	-	-	291	375	369
<b>TOTALE</b>	<b>608</b>	<b>253</b>	<b>43</b>	<b>138</b>	<b>1</b>	<b>7</b>	<b>905</b>	<b>1.259</b>	<b>1.230</b>

**Tavola 3.11 - Esercizi di commercio ambulante (commercio su aree pubbliche) e relativi addetti per categoria posizionale, diffusione territoriale, numero di mezzi di trasporto in dotazione agli esercizi stessi e per classe e categoria di attività economica**

ATTIVITÀ ECONOMICHE	ADDETTI				ESERCIZI CON ATTIVITÀ COMMERCIALE SVOLTA			MEZZI DI TRASPORTO					
	Esercizi	Titolari	Familiari coadiuvanti	Altro personale	Totale	In un solo comune		Motoveicoli	Autovetture	Autocarri	Autonegozi	Altri	Esercizi con mezzi di trasporto non indicati (a)
						In un solo comune	In più comuni						
<b>52.62 Commercio al dettaglio ambulante in banchi e nei mercati</b>	<b>208</b>	<b>208</b>	<b>96</b>	<b>6</b>	<b>310</b>	<b>62</b>	<b>146</b>	<b>7</b>	<b>36</b>	<b>151</b>	<b>4</b>	<b>1</b>	<b>17</b>
52.62.1 Commercio al dettaglio ambulante in banchi e nei mercati alimentari e bevande	63	63	27	-	90	35	28	5	10	41	2	1	9
52.62.2 Commercio al dettaglio ambulante in banchi e nei mercati di tessuti	14	14	4	1	19	1	13	-	3	12	-	-	-
52.62.3 Commercio al dettaglio ambulante in banchi e mercati di articoli di abbigliamento	54	54	27	2	83	3	51	-	8	45	1	-	-
52.62.4 Commercio al dettaglio ambulante in banchi e nei mercati di calzature e pelletterie	14	14	6	1	21	1	13	-	2	11	-	-	1
52.62.5 Commercio al dettaglio ambulante in banchi e nei mercati di mobili e articoli diversi per uso domestico	14	14	9	1	24	3	11	-	1	13	-	-	2
52.62.6 Commercio al dettaglio ambulante in banchi e nei mercati di articoli di occasione sia nuovi che usati	-	-	-	-	-	-	-	-	-	-	-	-	-
52.62.7 Commercio al dettaglio ambulante in banchi e nei mercati di altri articoli n.c.a.	49	49	23	1	73	19	30	2	12	29	1	-	5
<b>52.63 Commercio al dettaglio effettuato in altre forme al di fuori di negozi</b>	<b>697</b>	<b>697</b>	<b>229</b>	<b>23</b>	<b>949</b>	<b>57</b>	<b>640</b>	<b>21</b>	<b>108</b>	<b>512</b>	<b>49</b>	<b>108</b>	<b>28</b>
52.63.3 Commercio al dettaglio effettuato in posti mobili di alimentari e bevande	190	190	54	5	249	29	161	12	27	123	27	4	6
52.63.4 Commercio al dettaglio effettuato in posti mobili di tessuti e articoli di abbigliamento	216	216	97	12	325	9	207	2	34	162	15	2	10
52.63.5 Altro commercio ambulante in posti mobili	291	291	78	6	375	19	272	7	47	227	7	102	12
<b>TOTALE</b>	<b>905</b>	<b>905</b>	<b>325</b>	<b>29</b>	<b>1.259</b>	<b>119</b>	<b>786</b>	<b>28</b>	<b>144</b>	<b>663</b>	<b>53</b>	<b>109</b>	<b>45</b>

(a) Comprende gli esercizi di commercio ambulante non interessati al fenomeno e quelli che, pur disponendo di mezzi di trasporto, non hanno fornito risposta

## Le Istituzioni

**Tavola 3.12 - Istituzioni per classe di addetti, forma istituzionale e tipo di comune**

FORME ISTITUZIONALI TIPO DI COMUNE	CLASSI DI ADDETTI										Totale	
	0 - 1	2	3 - 5	6 - 9	10 - 19	20 - 49	50 - 99	100 - 199	200 - 499	500 - 999		1000 e più
Ministero o organo costituzionale	-	-	-	-	-	-	-	-	-	-	-	-
Ente locale (regione, provincia, comune)	-	-	10	23	43	18	4	2	4	1	-	105
Comunità montana	-	-	3	3	-	-	-	-	-	-	-	6
Ente sanitario pubblico	-	-	-	-	-	-	-	-	1	1	2	4
Ente di previdenza	-	-	-	-	-	-	-	-	-	-	-	-
Ente economico o ente di ricerca	-	1	2	3	-	2	-	-	-	-	-	8
Ente di assistenza, culturale, sportivo	-	-	-	-	1	-	-	-	1	-	1	3
Associazione riconosciuta o fondazione	150	20	12	8	1	2	1	1	-	-	-	195
Associazione non riconosciuta	109	11	18	6	2	-	1	-	-	-	-	147
Altra forma	1	1	1	1	5	6	-	1	-	-	-	16
<b>TOTALE</b>	<b>260</b>	<b>33</b>	<b>46</b>	<b>44</b>	<b>52</b>	<b>28</b>	<b>6</b>	<b>4</b>	<b>6</b>	<b>2</b>	<b>3</b>	<b>484</b>
di cui:												
- istituzioni pubbliche	1	2	16	30	49	26	4	3	6	2	3	142
- istituzioni sociali private	259	31	30	14	3	2	2	1	-	-	-	342
TIPO DI COMUNE												
- Comune capoluogo	46	11	7	8	2	5	1	1	1	1	2	85
- Altri comuni	214	22	39	36	50	23	5	3	5	1	1	399
<b>TOTALE</b>	<b>260</b>	<b>33</b>	<b>46</b>	<b>44</b>	<b>52</b>	<b>28</b>	<b>6</b>	<b>4</b>	<b>6</b>	<b>2</b>	<b>3</b>	<b>484</b>

**Tavola 3.13 - Addetti alle istituzioni per classe di addetti e forma istituzionale**

FORME ISTITUZIONALI	CLASSI DI ADDETTI										Totale	
	1	2	3 - 5	6 - 9	10 - 19	20 - 49	50 - 99	100 - 199	200 - 499	500 - 999		1000 e più
Ministero o organo costituzionale	-	-	-	-	-	-	-	-	-	-	-	-
Ente locale (regione, provincia, comune)	-	-	40	174	576	540	268	230	1.372	502	-	3.702
Comunità montana	-	-	12	24	-	-	-	-	-	-	-	36
Ente sanitario pubblico	-	-	-	-	-	-	-	-	424	517	3.550	4.491
Ente di previdenza	-	-	-	-	-	-	-	-	-	-	-	-
Ente economico o ente di ricerca	-	2	6	25	-	90	-	-	-	-	-	123
Ente di assistenza, culturale, sportivo	-	-	-	-	13	-	-	-	228	-	1.069	1.310
Associazione riconosciuta o fondazione	31	40	50	57	19	43	89	151	-	-	-	480
Associazione non riconosciuta	15	22	69	45	26	-	77	-	-	-	-	254
Altra forma	1	2	3	9	71	174	-	148	-	-	-	408
<b>TOTALE</b>	<b>47</b>	<b>66</b>	<b>180</b>	<b>334</b>	<b>705</b>	<b>847</b>	<b>434</b>	<b>529</b>	<b>2.024</b>	<b>1.019</b>	<b>4.619</b>	<b>10.804</b>
di cui addetti alle:												
- istituzioni pubbliche	1	4	61	232	660	804	268	378	2.024	1.019	4.619	10.070
- istituzioni sociali private	46	62	119	102	45	43	166	151	-	-	-	734

**Tavola 3.14 - Istituzioni per classe di addetti, sezione, sottosezione, divisione, gruppo di attività economica e tipo di comune**

ATTIVITÀ ECONOMICHE TIPO DI COMUNE	CLASSI DI ADDETTI											Totale
	0 - 1	2	3 - 5	6 - 9	10 - 19	20 - 49	50 - 99	100 - 199	199 - 499	500 - 999	1000 e più	
<b>A</b> <b>AGRICOLTURA, CACCIA E SILVICOLTURA</b>	-	-	-	-	-	1	-	-	-	-	-	1
01	-	-	-	-	-	1	-	-	-	-	-	1
01.4	-	-	-	-	-	1	-	-	-	-	-	1
<b>E</b> <b>PRODUZIONE E DISTRIBUZIONE DI ENERGIA ELETTRICA, GAS E ACQUA</b>	-	-	-	1	1	-	-	-	-	-	-	2
41	-	-	-	1	1	-	-	-	-	-	-	2
41.0	-	-	-	1	1	-	-	-	-	-	-	2
<b>K</b> <b>ATTIVITÀ IMMOBILIARI, NOLEGGIO, INFORMATICA, RICERCA, ALTRE ATTIVITÀ PROFESSIONALI ED IMPRENDITORIALI</b>	-	-	-	-	1	-	-	-	-	-	-	1
73	-	-	-	-	1	-	-	-	-	-	-	1
73.2	-	-	-	-	1	-	-	-	-	-	-	1
<b>L</b> <b>PUBBLICA AMMINISTRAZIONE E DIFESA; ASSICURAZIONE SOCIALE OBBLIGATORIA</b>	-	1	15	28	45	22	4	2	4	1	-	122
75	-	1	15	28	45	22	4	2	4	1	-	122
75.1	-	1	15	28	45	22	4	2	4	1	-	122
<b>M</b> <b>ISTRUZIONE</b>	4	1	12	6	2	-	1	1	-	-	1	28
80	4	1	12	6	2	-	1	1	-	-	1	28
80.1	1	1	8	3	-	-	-	-	-	-	-	13
80.2	2	-	1	3	2	-	1	1	-	-	-	10
80.3	-	-	-	-	-	-	-	-	-	-	1	1
80.4	1	-	3	-	-	-	-	-	-	-	-	4
<b>N</b> <b>SANITÀ E ALTRI SERVIZI SOCIALI</b>	17	4	3	3	-	-	1	1	2	1	2	34
85	17	4	3	3	-	-	1	1	2	1	2	34
85.1	1	-	-	-	-	-	-	-	1	1	2	5
85.3	16	4	3	3	-	-	1	1	1	-	-	29
<b>O</b> <b>ALTRI SERVIZI PUBBLICI, SOCIALI E PERSONALI</b>	239	27	16	6	3	5	-	-	-	-	-	296
90	1	-	-	-	-	-	-	-	-	-	-	1
90.0	1	-	-	-	-	-	-	-	-	-	-	1
<b>91</b>	106	13	6	4	3	4	-	-	-	-	-	136
91.1	9	5	4	2	3	4	-	-	-	-	-	27
91.2	-	1	-	-	-	-	-	-	-	-	-	1
91.3	97	7	2	2	-	-	-	-	-	-	-	108
<b>92</b>	132	14	10	2	-	1	-	-	-	-	-	159
92.3	26	4	1	1	-	-	-	-	-	-	-	32
92.5	7	1	1	-	-	-	-	-	-	-	-	9
92.6	77	6	8	1	-	1	-	-	-	-	-	93
92.7	22	3	-	-	-	-	-	-	-	-	-	25
<b>TOTALE</b>	<b>260</b>	<b>33</b>	<b>46</b>	<b>44</b>	<b>52</b>	<b>28</b>	<b>6</b>	<b>4</b>	<b>6</b>	<b>2</b>	<b>3</b>	<b>484</b>
di cui:												
- istituzioni pubbliche	1	2	16	30	49	26	4	3	6	2	3	142
- istituzioni sociali private	259	31	30	14	3	2	2	1	-	-	-	342
<b>TIPO DI COMUNE</b>												
- Comune capoluogo	46	11	7	8	2	5	1	1	1	1	2	85
- Altri comuni	214	22	39	36	50	23	5	3	5	1	1	399
<b>TOTALE</b>	<b>260</b>	<b>33</b>	<b>46</b>	<b>44</b>	<b>52</b>	<b>28</b>	<b>6</b>	<b>4</b>	<b>6</b>	<b>2</b>	<b>3</b>	<b>484</b>

**Tavola 3.15 - Addetti alle istituzioni per classe di addetti e sezione, sottosezione, divisione e gruppo di attività economica**

ATTIVITÀ ECONOMICHE	CLASSI DI ADDETTI										Totale	
	1	2	3 - 5	6 - 9	10 - 19	20 - 49	50 - 99	100 - 199	200 - 499	500 - 999		1000 e più
<b>A</b>						<b>28</b>						<b>28</b>
<b>AGRICOLTURA, CACCIA E SILVICOLTURA</b>												
01						28						28
01.4						28						28
<b>E</b>				<b>9</b>	<b>10</b>							<b>19</b>
<b>PRODUZIONE E DISTRIBUZIONE DI ENERGIA ELETTRICA, GAS E ACQUA</b>												
41				9	10							19
41.0				9	10							19
<b>K</b>					<b>13</b>							<b>13</b>
<b>ATTIVITÀ IMMOBILIARI, NOLEGGIO, INFORMATICA, RICERCA, ALTRE ATTIVITÀ PROFESSIONALI ED IMPRENDITORIALI</b>												
73					13							13
73.2					13							13
<b>L</b>		<b>2</b>	<b>58</b>	<b>214</b>	<b>603</b>	<b>684</b>	<b>268</b>	<b>230</b>	<b>1.372</b>	<b>502</b>		<b>3.933</b>
<b>PUBBLICA AMMINISTRAZIONE E DIFESA; ASSICURAZIONE SOCIALE OBBLIGATORIA</b>												
75		2	58	214	603	684	268	230	1.372	502		3.933
75.1		2	58	214	603	684	268	230	1.372	502		3.933
<b>M</b>		<b>1</b>	<b>2</b>	<b>46</b>	<b>44</b>	<b>28</b>		<b>77</b>	<b>148</b>		<b>1.069</b>	<b>1.415</b>
<b>ISTRUZIONE</b>												
80		1	2	46	44	28		77	148		1.069	1.415
80.1			2	31	22							55
80.2		1		4	22	28		77	148			280
80.3											1.069	1.069
80.4				11								11
<b>N</b>		<b>7</b>	<b>8</b>	<b>13</b>	<b>22</b>			<b>89</b>	<b>151</b>	<b>652</b>	<b>517</b>	<b>3.550</b>
<b>SANITÀ E ALTRI SERVIZI SOCIALI</b>												
85		7	8	13	22			89	151	652	517	3.550
85.1										424	517	4.491
85.3		7	8	13	22			89	151	228		518
<b>O</b>		<b>39</b>	<b>54</b>	<b>63</b>	<b>45</b>	<b>51</b>	<b>135</b>					<b>387</b>
<b>ALTRI SERVIZI PUBBLICI, SOCIALI E PERSONALI</b>												
90		1										1
90.0		1										1
<b>91</b>		<b>24</b>	<b>26</b>	<b>22</b>	<b>33</b>	<b>51</b>	<b>113</b>					<b>269</b>
91.1		6	10	13	16	51	113					209
91.2			2									2
91.3		18	14	9	17							58
<b>92</b>		<b>14</b>	<b>28</b>	<b>41</b>	<b>12</b>		<b>22</b>					<b>117</b>
92.3		3	8	5	6							22
92.5		1	2	5								8
92.6		9	12	31	6		22					80
92.7		1	6									7
<b>TOTALE</b>	<b>47</b>	<b>66</b>	<b>180</b>	<b>334</b>	<b>705</b>	<b>847</b>	<b>434</b>	<b>529</b>	<b>2.024</b>	<b>1.019</b>	<b>4.619</b>	<b>10.804</b>
di cui addetti alle:												
- istituzioni pubbliche	1	4	61	232	660	804	268	378	2.024	1.019	4.619	10.070
- istituzioni sociali private	46	62	119	102	45	43	166	151				734

**Tavola 3.16 - Istituzioni e unità locali dipendenti secondo la diffusione territoriale per sezione, sottosezione, divisione e gruppo di attività economica, classe di addetti e tipo di comune**

		ISTITUZIONI A DIFFUSIONE											
		COMUNALE				PROVINCIALE		REGIONALE		NAZIONALE		TOTALE	
ATTIVITÀ ECONOMICHE CLASSI DI ADDETTI TIPO DI COMUNE				DI CUI PLURILocalizzate									
		Istituzioni	Unità locali	Istituzioni	Unità locali	Istituzioni	Unità locali	Istituzioni	Unità locali	Istituzioni	Unità locali	Istituzioni	Unità locali
<b>A</b>	<b>AGRICOLTURA, CACCIA E SILVICOLTURA</b>	1	1	-	-	-	-	-	-	-	-	1	1
01		1	1	-	-	-	-	-	-	-	-	1	1
01.4		1	1	-	-	-	-	-	-	-	-	1	1
<b>E</b>	<b>PRODUZIONE E DISTRIBUZIONE DI ENERGIA ELETTRICA, GAS E ACQUA</b>	2	2	-	-	-	-	-	-	-	-	2	2
41		2	2	-	-	-	-	-	-	-	-	2	2
41.0		2	2	-	-	-	-	-	-	-	-	2	2
<b>K</b>	<b>ATTIVITÀ IMMOBILIARI, NOLEGGIO, INFORMATICIA, RICERCA, ALTRE ATTIVITÀ PROFESSIONALI ED IMPRENDITORIALI</b>	1	1	-	-	-	-	-	-	-	-	1	1
73		1	1	-	-	-	-	-	-	-	-	1	1
73.2		1	1	-	-	-	-	-	-	-	-	1	1
<b>L</b>	<b>PUBBLICA AMMINISTRAZIONE E DIFESA; ASSICURAZIONE SOCIALE OBBLIGATORIA</b>	120	294	44	218	2	8	-	-	-	-	122	302
75		120	294	44	218	2	8	-	-	-	-	122	302
75.1		120	294	44	218	2	8	-	-	-	-	122	302
<b>M</b>	<b>ISTRUZIONE</b>	26	27	1	2	-	2	2	21	-	-	28	48
80		26	27	1	2	-	2	2	21	-	-	28	48
80.1		13	13	-	-	-	-	-	-	-	-	13	13
80.2		9	10	1	2	-	1	1	10	-	-	10	20
80.3		-	-	-	-	-	-	1	11	-	-	1	11
80.4		4	4	-	-	-	-	-	-	-	-	4	4
<b>N</b>	<b>SANITÀ E ALTRI SERVIZI SOCIALI</b>	29	30	1	2	4	93	1	10	-	-	34	133
85		29	30	1	2	4	93	1	10	-	-	34	133
85.1		1	1	-	-	4	93	-	-	-	-	5	94
85.3		28	29	1	2	-	-	1	10	-	-	29	39
<b>O</b>	<b>ALTRI SERVIZI PUBBLICI, SOCIALI E PERSONALI</b>	288	290	2	4	8	24	-	-	-	-	296	314
90		1	1	-	-	-	-	-	-	-	-	1	1
90.0		1	1	-	-	-	-	-	-	-	-	1	1
<b>91</b>		128	129	1	2	8	24	-	-	-	-	136	153
91.1		20	20	-	-	7	22	-	-	-	-	27	42
91.2		1	1	-	-	-	-	-	-	-	-	1	1
91.3		107	108	1	2	1	2	-	-	-	-	108	110
<b>92</b>		159	160	1	2	-	-	-	-	-	-	159	160
92.3		32	32	-	-	-	-	-	-	-	-	32	32
92.5		9	9	-	-	-	-	-	-	-	-	9	9
92.6		93	94	1	2	-	-	-	-	-	-	93	94
92.7		25	25	-	-	-	-	-	-	-	-	25	25
<b>TOTALE</b>		<b>467</b>	<b>645</b>	<b>48</b>	<b>226</b>	<b>14</b>	<b>125</b>	<b>3</b>	<b>31</b>	<b>-</b>	<b>-</b>	<b>484</b>	<b>801</b>
di cui:													
- istituzioni pubbliche		131	307	46	222	8	106	3	31	-	-	142	444
- istituzioni sociali private		336	338	2	4	6	19	-	-	-	-	342	357
<b>CLASSE DI ADDETTI</b>													
0 - 1		259	259	-	-	1	2	-	-	-	-	260	261
2		33	33	-	-	-	-	-	-	-	-	33	33
3 - 5		45	46	1	2	1	3	-	-	-	-	46	49
6 - 9		42	58	8	24	2	4	-	-	-	-	44	62
10 - 19		51	99	18	66	1	3	-	-	-	-	52	102
20 - 49		24	59	12	47	4	14	-	-	-	-	28	73
50 - 99		6	13	2	9	-	-	-	-	-	-	6	13
100 - 199		2	4	2	4	1	6	1	10	-	-	4	20
200 - 499		4	52	4	52	1	24	1	10	-	-	6	86
500 - 999		1	22	1	22	1	5	-	-	-	-	2	27
1000 e più		-	-	-	-	2	64	1	11	-	-	3	75
<b>TOTALE</b>		<b>467</b>	<b>645</b>	<b>48</b>	<b>226</b>	<b>14</b>	<b>125</b>	<b>3</b>	<b>31</b>	<b>-</b>	<b>-</b>	<b>484</b>	<b>801</b>
<b>TIPO DI COMUNE</b>													
- Comune capoluogo		78	106	4	32	6	55	1	11	-	-	85	172
- Altri comuni		389	539	44	194	8	70	2	20	-	-	399	629
<b>TOTALE</b>		<b>467</b>	<b>645</b>	<b>48</b>	<b>226</b>	<b>14</b>	<b>125</b>	<b>3</b>	<b>31</b>	<b>-</b>	<b>-</b>	<b>484</b>	<b>801</b>

**Tavola 3.17 - Istituzioni e addetti secondo il numero di unità locali per sezione, sottosezione, divisione e gruppo di attività economica, classe di addetti e tipo di comune**

ATTIVITÀ ECONOMICHE CLASSI DI ADDETTI TIPO DI COMUNE	ISTITUZIONI PLURILOCALIZZATE CON UNITÀ LOCALI											
	ISTITUZIONI UNILOCA- LIZZATE		2		3		4		5 E PIÙ		TOTALE	
	N.	Addetti	N.	Addetti	N.	Addetti	N.	Addetti	N.	Addetti	N.	Addetti
<b>A</b> <b>AGRICOLTURA, CACCIA E SILVICOLTURA</b>	<b>1</b>	<b>28</b>	-	-	-	-	-	-	-	-	<b>1</b>	<b>28</b>
01	1	28	-	-	-	-	-	-	-	-	1	28
01.4	1	28	-	-	-	-	-	-	-	-	1	28
<b>E</b> <b>PRODUZIONE E DISTRIBUZIONE DI ENERGIA ELETTRICA, GAS E ACQUA</b>	<b>2</b>	<b>19</b>	-	-	-	-	-	-	-	-	<b>2</b>	<b>19</b>
41	2	19	-	-	-	-	-	-	-	-	2	19
41.0	2	19	-	-	-	-	-	-	-	-	2	19
<b>K</b> <b>ATTIVITÀ IMMOBILIARI, NOLEGGIO, INFORMATICA, RICERCA, ALTRE ATTIVITÀ PROFESSIONALI ED IMPRENDITORIALI</b>	<b>1</b>	<b>13</b>	-	-	-	-	-	-	-	-	<b>1</b>	<b>13</b>
73	1	13	-	-	-	-	-	-	-	-	1	13
73.2	1	13	-	-	-	-	-	-	-	-	1	13
<b>L</b> <b>PUBBLICA AMMINISTRAZIONE E DIFESA; ASSICURAZIONE SOCIALE OBBLIGATORIA</b>	<b>76</b>	<b>972</b>	<b>21</b>	<b>513</b>	<b>5</b>	<b>108</b>	<b>3</b>	<b>72</b>	<b>17</b>	<b>2.268</b>	<b>122</b>	<b>3.933</b>
75	76	972	21	513	5	108	3	72	17	2.268	122	3.933
75.1	76	972	21	513	5	108	3	72	17	2.268	122	3.933
<b>M</b> <b>ISTRUZIONE</b>	<b>25</b>	<b>183</b>	<b>1</b>	<b>15</b>	-	-	-	-	<b>2</b>	<b>1.217</b>	<b>28</b>	<b>1.415</b>
80	25	183	1	15	-	-	-	-	2	1.217	28	1.415
80.1	13	55	-	-	-	-	-	-	-	-	13	55
80.2	8	117	1	15	-	-	-	-	1	148	10	280
80.3	-	-	-	-	-	-	-	-	1	1.069	1	1.069
80.4	4	11	-	-	-	-	-	-	-	-	4	11
<b>N</b> <b>SANITÀ E ALTRI SERVIZI SOCIALI</b>	<b>28</b>	<b>139</b>	<b>1</b>	<b>151</b>	-	-	-	-	<b>5</b>	<b>4.719</b>	<b>34</b>	<b>5.009</b>
85	28	139	1	151	-	-	-	-	5	4.719	34	5.009
85.1	1	-	-	-	-	-	-	-	4	4.491	5	4.491
85.3	27	139	1	151	-	-	-	-	1	228	29	518
<b>O</b> <b>ALTRI SERVIZI PUBBLICI, SOCIALI E PERSONALI</b>	<b>286</b>	<b>274</b>	<b>6</b>	<b>50</b>	<b>3</b>	<b>42</b>	-	-	<b>1</b>	<b>21</b>	<b>296</b>	<b>387</b>
90	1	1	-	-	-	-	-	-	-	-	1	1
90.0	1	1	-	-	-	-	-	-	-	-	1	1
<b>91</b>	<b>127</b>	<b>159</b>	<b>5</b>	<b>47</b>	<b>3</b>	<b>42</b>	-	-	<b>1</b>	<b>21</b>	<b>136</b>	<b>269</b>
91.1	20	109	3	37	3	42	-	-	1	21	27	209
91.2	1	2	-	-	-	-	-	-	-	-	1	2
91.3	106	48	2	10	-	-	-	-	-	-	108	58
<b>92</b>	<b>158</b>	<b>114</b>	<b>1</b>	<b>3</b>	-	-	-	-	-	-	<b>159</b>	<b>117</b>
92.3	32	22	-	-	-	-	-	-	-	-	32	22
92.5	9	8	-	-	-	-	-	-	-	-	9	8
92.6	92	77	1	3	-	-	-	-	-	-	93	80
92.7	25	7	-	-	-	-	-	-	-	-	25	7
<b>TOTALE</b>	<b>419</b>	<b>1.628</b>	<b>29</b>	<b>729</b>	<b>8</b>	<b>150</b>	<b>3</b>	<b>72</b>	<b>25</b>	<b>8.225</b>	<b>484</b>	<b>10.804</b>
di cui:												
- istituzioni pubbliche	85	1.103	24	558	6	133	3	72	24	8.204	142	10.070
- istituzioni sociali private	334	525	5	171	2	17	-	-	1	21	342	734
<b>CLASSE DI ADDETTI</b>												
0 - 1	259	46	1	1	-	-	-	-	-	-	260	47
2	33	66	-	-	-	-	-	-	-	-	33	66
3 - 5	44	173	1	3	1	4	-	-	-	-	46	180
6 - 9	34	254	7	57	1	6	-	-	2	17	44	334
10 - 19	33	439	11	157	2	24	1	15	5	70	52	705
20 - 49	12	375	6	168	4	116	2	57	4	131	28	847
50 - 99	4	275	1	82	-	-	-	-	1	77	6	434
100 - 199	-	-	2	261	-	-	-	-	2	268	4	529
200 - 499	-	-	-	-	-	-	-	-	6	2.024	6	2.024
500 - 999	-	-	-	-	-	-	-	-	2	1.019	2	1.019
1000 e più	-	-	-	-	-	-	-	-	3	4.619	3	4.619
<b>TOTALE</b>	<b>419</b>	<b>1.628</b>	<b>29</b>	<b>729</b>	<b>8</b>	<b>150</b>	<b>3</b>	<b>72</b>	<b>25</b>	<b>8.225</b>	<b>484</b>	<b>10.804</b>
<b>TIPO DI COMUNE</b>												
- Comune capoluogo	74	293	5	220	1	4	-	-	5	4.317	85	4.834
- Altri comuni	345	1.335	24	509	7	146	3	72	20	3.908	399	5.970
<b>TOTALE</b>	<b>419</b>	<b>1.628</b>	<b>29</b>	<b>729</b>	<b>8</b>	<b>150</b>	<b>3</b>	<b>72</b>	<b>25</b>	<b>8.225</b>	<b>484</b>	<b>10.804</b>

**Tavola 3.18 - Istituzioni e addetti che utilizzano attrezzature informatiche, beni capitali in leasing, che sono consorziate o associate con altre strutture per sezione, sottosezione, divisione e gruppo di attività economica, classe di addetti e tipo di comune**

ATTIVITÀ ECONOMICHE CLASSI DI ADDETTI TIPO DI COMUNE	DI CUI ISTITUZIONI							
	TOTALE ISTITUZIONI (a)		CON UTILIZZO DI ATTREZZATURE INFORMATICHE		CON UTILIZZO DI BENI CAPITALI IN LEASING		CONSORZIATE O ASSOCIATE TEMPORANEAMENTE (b)	
	N.	Addetti	N.	Addetti	N.	Addetti	N.	Addetti
<b>A AGRICOLTURA, CACCIA E SILVICOLTURA</b>	<b>1</b>	<b>28</b>	*	*	*	*	*	*
01	1	28	*	*	*	*	*	*
01.4	1	28	*	*	*	*	*	*
<b>E PRODUZIONE E DISTRIBUZIONE DI ENERGIA ELETTRICA, GAS E ACQUA</b>	<b>2</b>	<b>19</b>	*	*	*	*	*	*
41	2	19	*	*	*	*	*	*
41.0	2	19	*	*	*	*	*	*
<b>K ATTIVITÀ IMMOBILIARI, NOLEGGIO, INFORMATICA, RICERCA, ALTRE ATTIVITÀ PROFESSIONALI ED IMPRENDITORIALI</b>	<b>1</b>	<b>13</b>	*	*	*	*	*	*
73	1	13	*	*	*	*	*	*
73.2	1	13	*	*	*	*	*	*
<b>L PUBBLICA AMMINISTRAZIONE E DIFESA; ASSICURAZIONE SOCIALE OBBLIGATORIA</b>	<b>122</b>	<b>3.933</b>	<b>71</b>	<b>2.923</b>	<b>4</b>	<b>199</b>	<b>15</b>	<b>336</b>
75	122	3.933	71	2.923	4	199	15	336
75.1	122	3.933	71	2.923	4	199	15	336
<b>M ISTRUZIONE</b>	<b>28</b>	<b>1.415</b>	<b>7</b>	<b>1.322</b>	<b>1</b>	<b>77</b>	<b>3</b>	<b>1.078</b>
80	28	1.415	7	1.322	1	77	3	1.078
80.1	13	55	-	-	-	-	-	-
80.2	10	280	*	*	*	*	*	*
80.3	1	1.069	*	*	*	*	*	*
80.4	4	11	2	7	-	-	1	3
<b>N SANITÀ E ALTRI SERVIZI SOCIALI</b>	<b>34</b>	<b>5.009</b>	<b>14</b>	<b>4.898</b>	-	-	<b>5</b>	<b>2.741</b>
85	34	5.009	14	4.898	-	-	5	2.741
85.1	5	4.491	4	4.491	-	-	2	2.735
85.3	29	518	10	407	-	-	3	6
<b>O ALTRI SERVIZI PUBBLICI, SOCIALI E PERSONALI</b>	<b>296</b>	<b>387</b>	<b>33</b>	<b>217</b>	<b>6</b>	<b>24</b>	<b>34</b>	<b>126</b>
90	1	1	*	*	*	*	*	*
90.0	1	1	*	*	*	*	*	*
91	136	269	*	*	*	*	*	*
91.1	27	209	*	*	*	*	*	*
91.2	1	2	*	*	*	*	*	*
91.3	108	58	11	16	2	2	10	5
92	159	117	6	28	2	-	15	6
92.3	32	22	2	-	-	-	1	-
92.5	9	8	-	-	-	-	1	1
92.6	93	80	4	28	2	-	12	5
92.7	25	7	-	-	-	-	1	-
<b>TOTALE</b>	<b>484</b>	<b>10.804</b>	<b>127</b>	<b>9.401</b>	<b>11</b>	<b>300</b>	<b>58</b>	<b>4.290</b>
di cui:								
- istituzioni pubbliche	142	10.070	86	9.012	5	218	22	4.217
- istituzioni sociali private	342	734	41	389	6	82	36	73
<b>CLASSE DI ADDETTI</b>								
0 - 1	260	47	18	8	3	-	24	6
2	33	66	5	10	1	2	5	10
3 - 5	46	180	15	55	1	3	7	24
6 - 9	44	334	18	132	-	-	7	55
10 - 19	52	705	29	406	1	19	8	129
20 - 49	28	847	25	763	2	70	2	75
50 - 99	6	434	3	206	3	206	1	77
100 - 199	-	-	-	-	-	-	-	-
200 - 499	-	-	-	-	-	-	-	-
500 - 999	-	-	-	-	-	-	-	-
1000 e più	15	8.191	14	7.821	-	-	4	3.914
<b>TOTALE</b>	<b>484</b>	<b>10.804</b>	<b>127</b>	<b>9.401</b>	<b>11</b>	<b>300</b>	<b>58</b>	<b>4.290</b>
<b>TIPO DI COMUNE</b>								
- Comune capoluogo	85	4.834	34	4.772	5	82	19	3.477
- Altri comuni	399	5.970	93	4.629	6	218	39	813
<b>TOTALE</b>	<b>484</b>	<b>10.804</b>	<b>127</b>	<b>9.401</b>	<b>11</b>	<b>300</b>	<b>58</b>	<b>4.290</b>

(a) Riferito alle istituzioni censite in complesso  
(b) Con altre strutture (imprese o istituzioni)



## Le unità locali delle imprese

**Tavola 3.19 - Unità locali delle imprese per classe di addetti, sezione, sottosezione, divisione, gruppo di attività economica e tipo di comune**

ATTIVITÀ ECONOMICHE TIPO DI COMUNE	CLASSI DI ADDETTI											Unità locali senza ad- detti	Totale	
	1	2	3 - 5	6 - 9	10 - 19	20 - 49	50 - 99	100 - 199	200 - 499	500 - 999	1000 e più			
<b>A</b> <b>AGRICOLTURA, CACCIA E SILVICOLTURA</b>	<b>89</b>	<b>51</b>	<b>36</b>	<b>7</b>	<b>3</b>	-	-	-	-	-	-	-	-	<b>186</b>
01	79	45	31	7	2	-	-	-	-	-	-	-	-	164
01.1	4	5	9	2	1	-	-	-	-	-	-	-	-	21
01.2	-	-	-	-	-	-	-	-	-	-	-	-	-	-
01.4	75	40	20	5	1	-	-	-	-	-	-	-	-	141
01.5	-	-	2	-	-	-	-	-	-	-	-	-	-	2
02	10	6	5	-	1	-	-	-	-	-	-	-	-	22
02.0	10	6	5	-	1	-	-	-	-	-	-	-	-	22
<b>B</b> <b>PESCA, PISCICOLTURA E SERVIZI CONNESSI</b>	<b>22</b>	<b>23</b>	<b>40</b>	<b>9</b>	<b>3</b>	<b>1</b>	-	-	-	-	-	-	-	<b>98</b>
05	22	23	40	9	3	1	-	-	-	-	-	-	-	98
05.0	22	23	40	9	3	1	-	-	-	-	-	-	-	98
<b>C</b> <b>ESTRAZIONE DI MINE- RALI</b>	<b>5</b>	<b>7</b>	<b>8</b>	<b>8</b>	<b>5</b>	<b>2</b>	<b>2</b>	<b>1</b>	<b>1</b>	-	-	-	<b>1</b>	<b>40</b>
<b>CA</b> <b>ESTRAZIONE DI MINE- RALI ENERGETICI</b>	-	<b>1</b>	<b>1</b>	<b>3</b>	-	<b>1</b>	<b>1</b>	<b>1</b>	<b>1</b>	-	-	-	-	<b>9</b>
10	-	-	-	-	-	-	-	-	-	-	-	-	-	-
10.1	-	-	-	-	-	-	-	-	-	-	-	-	-	-
10.2	-	-	-	-	-	-	-	-	-	-	-	-	-	-
10.3	-	-	-	-	-	-	-	-	-	-	-	-	-	-
11	-	<b>1</b>	<b>1</b>	<b>3</b>	-	<b>1</b>	<b>1</b>	<b>1</b>	<b>1</b>	-	-	-	-	<b>9</b>
11.1	-	-	1	2	-	-	1	-	1	-	-	-	-	5
11.2	-	1	-	1	-	1	-	1	-	-	-	-	-	4
12	-	-	-	-	-	-	-	-	-	-	-	-	-	-
12.0	-	-	-	-	-	-	-	-	-	-	-	-	-	-
<b>CB</b> <b>ESTRAZIONE DI MINE- RALI NON ENERGETICI</b>	<b>5</b>	<b>6</b>	<b>7</b>	<b>5</b>	<b>5</b>	<b>1</b>	<b>1</b>	-	-	-	-	-	<b>1</b>	<b>31</b>
13	-	-	1	-	-	-	-	-	-	-	-	-	-	1
13.1	-	-	-	-	-	-	-	-	-	-	-	-	-	-
13.2	-	-	1	-	-	-	-	-	-	-	-	-	-	1
14	5	6	6	5	5	1	1	-	-	-	-	-	1	30
14.1	1	2	1	2	1	1	-	-	-	-	-	-	-	8
14.2	4	4	5	3	3	-	1	-	-	-	-	-	1	21
14.3	-	-	-	-	-	-	-	-	-	-	-	-	-	-
14.4	-	-	-	-	-	-	-	-	-	-	-	-	-	-
14.5	-	-	-	-	1	-	-	-	-	-	-	-	-	1
<b>D</b> <b>ATTIVITÀ MANIFATTU- RIERE</b>	<b>1.232</b>	<b>644</b>	<b>723</b>	<b>318</b>	<b>322</b>	<b>240</b>	<b>54</b>	<b>15</b>	<b>16</b>	<b>1</b>	<b>3</b>	<b>5</b>	<b>5</b>	<b>3.573</b>
<b>DA</b> <b>INDUSTRIE ALIMENTARI, DELLE BEVANDE E DEL TABACCO</b>	<b>239</b>	<b>250</b>	<b>280</b>	<b>49</b>	<b>40</b>	<b>27</b>	<b>4</b>	<b>3</b>	<b>2</b>	-	-	-	<b>3</b>	<b>897</b>
15	239	248	280	48	39	24	4	-	2	-	-	-	3	887
15.1	7	3	10	2	2	2	-	-	-	-	-	-	1	27
15.2	-	-	-	1	-	-	-	-	-	-	-	-	-	1
15.3	3	-	7	1	2	5	2	-	-	-	-	-	-	20
15.4	83	76	83	5	5	1	-	-	-	-	-	-	2	255
15.5	1	5	9	1	2	3	-	-	-	-	-	-	-	21
15.6	17	12	5	1	3	2	-	-	-	-	-	-	-	40
15.7	1	2	2	1	1	2	-	-	-	-	-	-	-	9
15.8	115	135	133	23	10	4	-	-	2	-	-	-	-	422
15.9	12	15	31	13	14	5	2	-	-	-	-	-	-	92
16	-	2	-	1	1	3	-	3	-	-	-	-	-	10
16.0	-	2	-	1	1	3	-	3	-	-	-	-	-	10
<b>DB</b> <b>INDUSTRIE TESSILI E DELL'ABBIGLIAMENTO</b>	<b>210</b>	<b>52</b>	<b>62</b>	<b>42</b>	<b>81</b>	<b>74</b>	<b>6</b>	<b>1</b>	<b>1</b>	<b>1</b>	-	-	-	<b>530</b>
17	39	18	18	14	12	5	-	-	1	-	-	-	-	107
17.1	1	1	1	1	1	1	-	-	-	-	-	-	-	6
17.2	1	-	1	2	1	2	-	-	-	-	-	-	-	7
17.3	-	1	1	-	-	-	-	-	-	-	-	-	-	2
17.4	7	10	3	6	3	-	-	-	-	-	-	-	-	29
17.5	7	3	4	2	1	1	-	-	-	-	-	-	-	18
17.6	4	2	-	1	-	-	-	-	-	-	-	-	-	7
17.7	19	1	8	2	6	1	-	-	1	-	-	-	-	38
18	171	34	44	28	69	69	6	1	-	1	-	-	-	423
18.1	-	1	-	-	-	-	-	-	-	-	-	-	-	1
18.2	163	31	39	27	69	69	6	1	-	1	-	-	-	406
18.3	8	2	5	1	-	-	-	-	-	-	-	-	-	16
<b>DC</b> <b>INDUSTRIE CONCIARIE, FABBRICAZIONE DI PRO- DOTTI IN CUOIO, PELLE E SIMILARI</b>	<b>16</b>	<b>8</b>	<b>8</b>	<b>10</b>	<b>17</b>	<b>14</b>	<b>1</b>	<b>2</b>	-	-	-	-	-	<b>76</b>
19	16	8	8	10	17	14	1	2	-	-	-	-	-	76
19.1	1	-	1	-	1	-	-	1	-	-	-	-	-	4
19.2	9	4	3	-	4	1	-	-	-	-	-	-	-	21
19.3	6	4	4	10	12	13	1	1	-	-	-	-	-	51
<b>DD</b> <b>INDUSTRIA DEL LEGNO E DEI PRODOTTI IN LE- GNO</b>	<b>250</b>	<b>64</b>	<b>50</b>	<b>28</b>	<b>15</b>	<b>9</b>	<b>2</b>	-	-	-	-	-	-	<b>418</b>
20	250	64	50	28	15	9	2	-	-	-	-	-	-	418
20.1	-	-	-	1	1	-	1	-	-	-	-	-	-	3
20.2	-	-	-	-	-	-	-	-	-	-	-	-	-	-
20.3	205	53	38	17	6	3	1	-	-	-	-	-	-	323
20.4	4	-	2	5	3	6	-	-	-	-	-	-	-	20
20.5	41	11	10	5	5	-	-	-	-	-	-	-	-	72

**Tavola 3.19 segue - Unità locali delle imprese per classe di addetti, sezione, sottosezione, divisione, gruppo di attività economica e tipo di comune**

ATTIVITÀ ECONOMICHE TIPO DI COMUNE		CLASSI DI ADDETTI										Unità locali senza ad- detti	Totale	
		1	2	3 - 5	6 - 9	10 - 19	20 - 49	50 - 99	100 - 199	200 - 499	500 - 999			1000 e più
DE	FABBRICAZIONE DELLA PASTA-CARTA, DELLA CARTA E DEI PRODOTTI DI CARTA; STAMPA ED EDITORIA	41	30	40	15	12	5	-	1	1	-	-	-	145
21		5	7	4	6	5	3	-	1	1	-	-	-	32
21.1		-	-	-	-	-	-	-	-	1	-	-	-	1
21.2		5	7	4	6	5	3	-	1	-	-	-	-	31
22		36	23	36	9	7	2	-	-	-	-	-	-	113
22.1		5	6	7	2	1	-	-	-	-	-	-	-	21
22.2		31	16	29	7	6	2	-	-	-	-	-	-	91
22.3		-	1	-	-	-	-	-	-	-	-	-	-	1
DF	FABBRICAZIONE DI COKE, RAFFINERIE DI PETROLIO, TRATTAMENTO DEI COMBUSTIBILI NUCLEARI	-	1	-	1	1	4	-	-	-	-	-	-	7
23		-	1	-	1	1	4	-	-	-	-	-	-	7
23.1		-	-	-	-	-	-	-	-	-	-	-	-	-
23.2		-	1	-	1	1	4	-	-	-	-	-	-	7
23.3		-	-	-	-	-	-	-	-	-	-	-	-	-
DG	FABBRICAZIONE DI PRODOTTI CHIMICI E DI FIBRE SINTETICHE E ARTIFICIALI	1	6	8	6	5	8	-	-	-	-	-	-	34
24		1	6	8	6	5	8	-	-	-	-	-	-	34
24.1		-	1	1	-	1	4	-	-	-	-	-	-	7
24.2		-	-	-	-	-	-	-	-	-	-	-	-	-
24.3		-	1	2	3	3	2	-	-	-	-	-	-	11
24.4		-	-	-	-	-	1	-	-	-	-	-	-	1
24.5		1	1	-	1	-	-	-	-	-	-	-	-	3
24.6		-	3	5	2	1	1	-	-	-	-	-	-	12
24.7		-	-	-	-	-	-	-	-	-	-	-	-	-
DH	FABBRICAZIONE DI ARTICOLI IN GOMMA E MATERIE PLASTICHE	9	6	10	7	15	8	2	-	2	-	-	-	59
25		9	6	10	7	15	8	2	-	2	-	-	-	59
25.1		-	-	3	1	3	1	1	-	1	-	-	-	10
25.2		9	6	7	6	12	7	1	-	1	-	-	-	49
DI	FABBRICAZIONE DI PRODOTTI DELLA LAVORAZIONE DI MINERALI NON METALLIFERI	37	41	61	31	23	19	11	1	2	-	1	-	227
26		37	41	61	31	23	19	11	1	2	-	1	-	227
26.1		-	5	8	7	3	2	4	-	1	-	1	-	31
26.2		8	3	5	-	-	2	1	-	1	-	-	-	20
26.3		-	-	1	1	1	-	1	-	-	-	-	-	4
26.4		1	-	2	-	-	4	1	-	-	-	-	-	8
26.5		-	-	-	-	1	1	-	-	-	-	-	-	2
26.6		12	13	18	16	16	7	4	1	-	-	-	-	87
26.7		14	19	26	7	2	2	-	-	-	-	-	-	70
26.8		2	1	1	-	-	1	-	-	-	-	-	-	5
DJ	PRODUZIONE DI METALLO E FABBRICAZIONE DI PRODOTTI IN METALLO	211	103	113	71	67	35	13	3	2	-	-	1	619
27		1	-	3	4	5	3	3	2	1	-	-	-	22
27.1		-	-	-	-	-	-	-	-	-	-	-	-	-
27.2		-	-	1	1	-	3	2	-	-	-	-	-	7
27.3		1	-	-	1	4	-	-	1	1	-	-	-	8
27.4		-	-	-	1	1	-	1	1	-	-	-	-	4
27.5		-	-	2	1	-	-	-	-	-	-	-	-	3
28		210	103	110	67	62	32	10	1	1	-	-	1	597
28.1		54	54	58	34	34	11	2	-	-	-	-	1	248
28.2		-	1	3	3	2	4	1	-	1	-	-	-	15
28.3		-	-	-	-	-	-	-	-	-	-	-	-	-
28.4		-	2	3	3	1	3	1	-	-	-	-	-	13
28.5		19	7	14	9	15	8	3	-	-	-	-	-	75
28.6		3	2	3	6	1	2	-	1	-	-	-	-	18
28.7		134	37	29	12	9	4	3	-	-	-	-	-	228
DK	FABBRICAZIONE DI MACCHINE ED APPARECCHI MECCANICI, COMPRESI L'INSTALLAZIONE, IL MONTAGGIO, LA RIPARAZIONE E LA MANUTENZIONE	40	18	38	27	22	14	6	-	1	-	-	-	166
29		40	18	38	27	22	14	6	-	1	-	-	-	166
29.1		-	1	-	1	4	3	2	-	-	-	-	-	11
29.2		22	5	14	10	5	5	-	-	-	-	-	-	61
29.3		12	11	15	7	5	1	2	-	-	-	-	-	53
29.4		1	-	1	2	3	3	1	-	-	-	-	-	11
29.5		5	1	8	7	5	2	1	-	1	-	-	-	30
29.6		-	-	-	-	-	-	-	-	-	-	-	-	-
29.7		-	-	-	-	-	-	-	-	-	-	-	-	-

**Tavola 3.19 segue - Unità locali delle imprese per classe di addetti, sezione, sottosezione, divisione, gruppo di attività economica e tipo di comune**

ATTIVITÀ ECONOMICHE TIPO DI COMUNE		CLASSI DI ADDETTI											Unità locali senza ad- detti	Totale
		1	2	3 - 5	6 - 9	10 - 19	20 - 49	50 - 99	100 - 199	200 - 499	500 - 999	1000 e più		
DL	FABBRICAZIONE DI MACCHINE ELETTRICHE E DI APPARECCHIATURE ELETTRICHE ED OTTICHE	95	24	25	16	12	6	3	2	3	-	1	1	188
30		-	-	-	-	-	-	-	-	-	-	-	-	-
30.0		-	-	-	-	-	-	-	-	-	-	-	-	-
31		4	7	16	8	7	6	1	2	1	-	1	-	53
31.1		1	2	1	-	1	2	-	-	-	-	-	-	7
31.2		-	2	2	2	1	2	1	-	-	-	-	-	10
31.3		-	-	-	1	-	-	-	2	-	-	-	-	3
31.4		1	-	-	-	-	-	-	-	-	-	-	-	1
31.5		-	-	2	2	-	-	-	-	-	-	-	-	4
31.6		2	3	11	3	5	2	-	-	1	-	1	-	28
32		29	6	3	5	1	-	1	-	2	-	-	-	47
32.1		-	2	1	1	1	-	-	-	-	-	-	-	5
32.2		29	4	2	4	-	-	1	-	2	-	-	-	42
32.3		-	-	-	-	-	-	-	-	-	-	-	-	-
33		62	11	6	3	4	-	1	-	-	-	-	1	88
33.1		59	11	4	1	-	-	1	-	-	-	-	1	77
33.2		2	-	1	-	3	-	-	-	-	-	-	-	6
33.3		-	-	-	2	-	-	-	-	-	-	-	-	2
33.4		1	-	1	-	1	-	-	-	-	-	-	-	3
33.5		-	-	-	-	-	-	-	-	-	-	-	-	3
DM	FABBRICAZIONE DI MEZZI DI TRASPORTO	7	2	2	4	5	8	4	2	2	-	1	-	37
34		1	1	1	2	4	7	3	2	1	-	1	-	23
34.1		-	-	-	-	-	1	-	-	1	-	1	-	3
34.2		-	-	-	-	1	1	-	-	-	-	-	-	2
34.3		1	1	1	2	3	5	3	2	-	-	-	-	18
35		6	1	1	2	1	1	1	-	1	-	-	-	14
35.1		1	1	1	1	1	-	1	-	-	-	-	-	6
35.2		-	-	-	-	-	-	-	-	-	-	-	-	-
35.3		-	-	-	-	-	-	-	-	-	-	-	-	-
35.4		3	-	-	1	-	1	-	-	1	-	-	-	6
35.5		2	-	-	-	-	-	-	-	-	-	-	-	2
DN	ALTRE INDUSTRIE MANIFATTURIERE	76	39	26	11	7	9	2	-	-	-	-	-	170
36		74	33	24	10	7	9	2	-	-	-	-	-	159
36.1		42	22	17	10	4	8	2	-	-	-	-	-	105
36.2		27	8	1	-	-	-	-	-	-	-	-	-	36
36.3		1	-	-	-	-	-	-	-	-	-	-	-	1
36.4		-	1	2	-	2	-	-	-	-	-	-	-	5
36.5		2	-	-	-	-	1	-	-	-	-	-	-	3
36.6		2	2	4	-	1	-	-	-	-	-	-	-	9
37		2	6	2	1	-	-	-	-	-	-	-	-	11
37.1		-	4	2	-	-	-	-	-	-	-	-	-	6
37.2		2	2	-	1	-	-	-	-	-	-	-	-	5
E	PRODUZIONE E DISTRIBUZIONE DI ENERGIA ELETTRICA, GAS E ACQUA	12	9	10	12	5	3	4	2	-	-	-	-	57
40		11	9	9	12	5	3	4	2	-	-	-	-	55
40.1		4	3	6	9	2	2	3	2	-	-	-	-	31
40.2		7	6	3	3	3	1	1	-	-	-	-	-	24
40.3		-	-	-	-	-	-	-	-	-	-	-	-	-
41		1	-	1	-	-	-	-	-	-	-	-	-	2
41.0		1	-	1	-	-	-	-	-	-	-	-	-	2
F	COSTRUZIONI	1.081	509	802	294	123	51	3	2	2	-	-	50	2.917
45		1.081	509	802	294	123	51	3	2	2	-	-	50	2.917
45.1		55	34	18	6	3	2	-	-	-	-	-	-	118
45.2		573	330	623	237	97	41	3	2	2	-	-	42	1.950
45.3		215	89	118	34	20	8	-	-	-	-	-	2	486
45.4		238	55	43	17	3	-	-	-	-	-	-	6	362
45.5		-	1	-	-	-	-	-	-	-	-	-	-	1
G	COMMERCIO ALL'INGROSSO E AL DETTAGLIO; RIPARAZIONE DI AUTOVEICOLI, MOTOCICLI E DI BENI PERSONALI E PER LA CASA	5.546	2.513	1.268	242	126	25	2	-	-	-	-	9	9.731
50		717	348	248	58	40	4	-	-	-	-	-	2	1.417
50.1		59	28	18	11	22	3	-	-	-	-	-	-	141
50.2		486	216	169	32	14	-	-	-	-	-	-	1	918
50.3		33	17	17	6	1	1	-	-	-	-	-	-	75
50.4		36	11	5	-	-	-	-	-	-	-	-	-	52
50.5		103	76	39	9	3	-	-	-	-	-	-	1	231
51		602	233	217	75	43	10	2	-	-	-	-	2	1.184
51.1		354	58	29	8	1	2	-	-	-	-	-	1	453
51.2		48	22	20	5	4	1	-	-	-	-	-	-	100
51.3		106	67	71	20	18	1	1	-	-	-	-	-	284
51.4		38	49	42	15	5	3	-	-	-	-	-	-	152
51.5		36	25	38	18	12	3	1	-	-	-	-	1	134
51.6		19	12	17	9	2	-	-	-	-	-	-	-	59
51.7		1	-	-	-	1	-	-	-	-	-	-	-	2

**Tavola 3.19 segue - Unità locali delle imprese per classe di addetti, sezione, sottosezione, divisione, gruppo di attività economica e tipo di comune**

ATTIVITÀ ECONOMICHE TIPO DI COMUNE	CLASSI DI ADDETTI											Unità locali senza ad- detti	Totale
	1	2	3 - 5	6 - 9	10 - 19	20 - 49	50 - 99	100 - 199	200 - 499	500 - 999	1000 e più		
<b>52</b>	<b>4.227</b>	<b>1.932</b>	<b>803</b>	<b>109</b>	<b>43</b>	<b>11</b>	-	-	-	-	-	<b>5</b>	<b>7.130</b>
52.1	581	278	124	27	24	10	-	-	-	-	-	3	1.047
52.2	627	408	118	10	4	-	-	-	-	-	-	-	1.167
52.3	131	69	56	14	1	-	-	-	-	-	-	-	271
52.4	2.096	898	451	57	14	1	-	-	-	-	-	2	3.519
52.5	14	1	2	-	-	-	-	-	-	-	-	-	17
52.6	616	255	44	1	-	-	-	-	-	-	-	-	916
52.7	162	23	8	-	-	-	-	-	-	-	-	-	193
<b>H ALBERGHI E RISTORANTI</b>	<b>548</b>	<b>477</b>	<b>414</b>	<b>68</b>	<b>24</b>	<b>5</b>	<b>1</b>	<b>-</b>	<b>-</b>	<b>-</b>	<b>-</b>	<b>5</b>	<b>1.542</b>
<b>55</b>	<b>548</b>	<b>477</b>	<b>414</b>	<b>68</b>	<b>24</b>	<b>5</b>	<b>1</b>	<b>-</b>	<b>-</b>	<b>-</b>	<b>-</b>	<b>5</b>	<b>1.542</b>
55.1	24	20	44	22	10	2	-	-	-	-	-	-	122
55.2	17	16	9	4	2	-	-	-	-	-	-	-	48
55.3	150	172	214	26	7	1	-	-	-	-	-	1	571
55.4	346	268	141	11	2	2	-	-	-	-	-	4	774
55.5	11	1	6	5	3	-	1	-	-	-	-	-	27
<b>I TRASPORTI, MAGAZZINAGGIO E COMUNICAZIONI</b>	<b>389</b>	<b>137</b>	<b>184</b>	<b>85</b>	<b>45</b>	<b>40</b>	<b>15</b>	<b>4</b>	<b>1</b>	<b>-</b>	<b>-</b>	<b>1</b>	<b>901</b>
<b>60</b>	<b>342</b>	<b>82</b>	<b>85</b>	<b>35</b>	<b>28</b>	<b>16</b>	<b>9</b>	<b>1</b>	<b>1</b>	<b>-</b>	<b>-</b>	<b>1</b>	<b>600</b>
60.1	16	1	4	5	2	6	2	-	1	-	-	-	37
60.2	326	81	81	30	26	10	7	1	-	-	-	1	563
60.3	-	-	-	-	-	-	-	-	-	-	-	-	-
<b>61</b>	<b>-</b>	<b>-</b>	<b>1</b>	<b>-</b>	<b>-</b>	<b>-</b>	<b>-</b>	<b>-</b>	<b>-</b>	<b>-</b>	<b>-</b>	<b>-</b>	<b>1</b>
61.1	-	-	-	-	-	-	-	-	-	-	-	-	-
61.2	-	-	1	-	-	-	-	-	-	-	-	-	1
<b>62</b>	<b>-</b>	<b>-</b>	<b>-</b>	<b>-</b>	<b>-</b>	<b>1</b>	<b>-</b>	<b>-</b>	<b>-</b>	<b>-</b>	<b>-</b>	<b>-</b>	<b>1</b>
62.1	-	-	-	-	-	-	-	-	-	-	-	-	-
62.2	-	-	-	-	-	1	-	-	-	-	-	-	1
62.3	-	-	-	-	-	-	-	-	-	-	-	-	-
<b>63</b>	<b>33</b>	<b>19</b>	<b>31</b>	<b>9</b>	<b>4</b>	<b>8</b>	<b>2</b>	<b>-</b>	<b>-</b>	<b>-</b>	<b>-</b>	<b>-</b>	<b>106</b>
63.1	10	5	7	6	-	3	2	-	-	-	-	-	33
63.2	12	6	6	1	4	3	-	-	-	-	-	-	32
63.3	7	5	14	1	-	-	-	-	-	-	-	-	27
63.4	4	3	4	1	-	2	-	-	-	-	-	-	14
<b>64</b>	<b>14</b>	<b>36</b>	<b>67</b>	<b>41</b>	<b>13</b>	<b>15</b>	<b>4</b>	<b>3</b>	<b>-</b>	<b>-</b>	<b>-</b>	<b>-</b>	<b>193</b>
64.1	12	35	63	32	11	11	4	3	-	-	-	-	171
64.2	2	1	4	9	2	4	-	-	-	-	-	-	22
<b>J INTERMEDIAZIONE MONETARIA E FINANZIARIA</b>	<b>211</b>	<b>93</b>	<b>99</b>	<b>35</b>	<b>29</b>	<b>14</b>	<b>2</b>	<b>2</b>	<b>-</b>	<b>-</b>	<b>-</b>	<b>3</b>	<b>488</b>
<b>65</b>	<b>19</b>	<b>12</b>	<b>41</b>	<b>23</b>	<b>27</b>	<b>14</b>	<b>2</b>	<b>1</b>	<b>-</b>	<b>-</b>	<b>-</b>	<b>-</b>	<b>139</b>
65.1	2	5	36	21	25	13	2	1	-	-	-	-	105
65.2	17	7	5	2	2	1	-	-	-	-	-	-	34
<b>66</b>	<b>12</b>	<b>2</b>	<b>2</b>	<b>1</b>	<b>-</b>	<b>-</b>	<b>-</b>	<b>1</b>	<b>-</b>	<b>-</b>	<b>-</b>	<b>-</b>	<b>19</b>
66.0	12	2	2	1	-	-	-	1	-	-	-	-	19
<b>67</b>	<b>180</b>	<b>79</b>	<b>56</b>	<b>11</b>	<b>2</b>	<b>-</b>	<b>-</b>	<b>-</b>	<b>-</b>	<b>-</b>	<b>-</b>	<b>2</b>	<b>330</b>
67.1	14	2	4	1	-	-	-	-	-	-	-	-	22
67.2	166	77	52	10	2	-	-	-	-	-	-	-	308
<b>K ATTIVITÀ IMMOBILIARI, NOLEGGIO, INFORMATICA, RICERCA, ALTRE ATTIVITÀ PROFESSIONALI ED IMPRENDITORIALI</b>	<b>1.518</b>	<b>356</b>	<b>294</b>	<b>61</b>	<b>38</b>	<b>19</b>	<b>2</b>	<b>3</b>	<b>-</b>	<b>-</b>	<b>-</b>	<b>4</b>	<b>2.295</b>
<b>70</b>	<b>62</b>	<b>27</b>	<b>12</b>	<b>1</b>	<b>-</b>	<b>-</b>	<b>-</b>	<b>-</b>	<b>-</b>	<b>-</b>	<b>-</b>	<b>-</b>	<b>102</b>
70.1	2	7	2	-	-	-	-	-	-	-	-	-	11
70.2	6	2	2	-	-	-	-	-	-	-	-	-	10
70.3	54	18	8	1	-	-	-	-	-	-	-	-	81
<b>71</b>	<b>30</b>	<b>2</b>	<b>3</b>	<b>-</b>	<b>1</b>	<b>-</b>	<b>-</b>	<b>-</b>	<b>-</b>	<b>-</b>	<b>-</b>	<b>-</b>	<b>36</b>
71.1	2	-	-	-	-	-	-	-	-	-	-	-	2
71.2	3	-	-	-	1	-	-	-	-	-	-	-	4
71.3	7	-	2	-	-	-	-	-	-	-	-	-	9
71.4	18	2	1	-	-	-	-	-	-	-	-	-	21
<b>72</b>	<b>43</b>	<b>26</b>	<b>50</b>	<b>8</b>	<b>6</b>	<b>3</b>	<b>-</b>	<b>-</b>	<b>-</b>	<b>-</b>	<b>-</b>	<b>-</b>	<b>136</b>
72.1	3	1	1	1	1	1	-	-	-	-	-	-	8
72.2	13	5	7	2	2	1	-	-	-	-	-	-	30
72.3	25	18	38	5	1	-	-	-	-	-	-	-	87
72.4	-	-	2	-	1	-	-	-	-	-	-	-	3
72.5	2	2	2	-	1	1	-	-	-	-	-	-	8
72.6	-	-	-	-	-	-	-	-	-	-	-	-	-
<b>73</b>	<b>5</b>	<b>3</b>	<b>1</b>	<b>-</b>	<b>-</b>	<b>3</b>	<b>-</b>	<b>2</b>	<b>-</b>	<b>-</b>	<b>-</b>	<b>1</b>	<b>15</b>
73.1	5	3	1	-	-	3	-	2	-	-	-	-	14
73.2	-	-	-	-	-	-	-	-	-	-	-	-	1
<b>74</b>	<b>1.378</b>	<b>298</b>	<b>228</b>	<b>52</b>	<b>31</b>	<b>13</b>	<b>2</b>	<b>1</b>	<b>-</b>	<b>-</b>	<b>-</b>	<b>3</b>	<b>2.006</b>
74.1	448	125	124	20	6	1	-	-	-	-	-	3	727
74.2	615	87	41	7	4	1	-	-	-	-	-	-	755
74.3	3	3	3	1	1	-	-	-	-	-	-	-	11
74.4	22	12	7	2	-	-	-	-	-	-	-	-	43
74.5	-	-	-	-	-	1	-	-	-	-	-	-	1
74.6	4	2	-	2	3	3	1	-	-	-	-	-	15
74.7	169	18	24	13	9	5	1	1	-	-	-	-	240
74.8	117	51	29	7	8	2	-	-	-	-	-	-	214
<b>M ISTRUZIONE</b>	<b>56</b>	<b>40</b>	<b>13</b>	<b>2</b>	<b>7</b>	<b>1</b>	<b>-</b>	<b>-</b>	<b>-</b>	<b>-</b>	<b>-</b>	<b>-</b>	<b>119</b>
<b>80</b>	<b>56</b>	<b>40</b>	<b>13</b>	<b>2</b>	<b>7</b>	<b>1</b>	<b>-</b>	<b>-</b>	<b>-</b>	<b>-</b>	<b>-</b>	<b>-</b>	<b>119</b>
80.1	1	2	3	-	1	-	-	-	-	-	-	-	7
80.2	-	-	1	1	3	1	-	-	-	-	-	-	6
80.3	-	-	-	-	-	-	-	-	-	-	-	-	-
80.4	55	38	9	1	3	-	-	-	-	-	-	-	106

**Tavola 3.19 segue - Unità locali delle imprese per classe di addetti, sezione, sottosezione, divisione, gruppo di attività economica e tipo di comune**

ATTIVITÀ ECONOMICHE TIPO DI COMUNE	CLASSI DI ADDETTI											Unità locali senza ad- detti	Totale
	1	2	3 - 5	6 - 9	10 - 19	20 - 49	50 - 99	100 - 199	200 - 499	500 - 999	1000 e più		
<b>N</b> <b>SANITÀ E ALTRI SERVIZI SOCIALI</b>	<b>707</b>	<b>156</b>	<b>69</b>	<b>16</b>	<b>17</b>	<b>11</b>	-	<b>1</b>	<b>1</b>	-	-	<b>10</b>	<b>988</b>
<b>85</b>	<b>707</b>	<b>156</b>	<b>69</b>	<b>16</b>	<b>17</b>	<b>11</b>	-	<b>1</b>	<b>1</b>	-	-	<b>10</b>	<b>988</b>
85.1	691	153	58	7	3	7	-	1	1	-	-	9	930
85.2	12	-	-	-	-	-	-	-	-	-	-	-	12
85.3	4	3	11	9	14	4	-	-	-	-	-	1	46
<b>O</b> <b>ALTRI SERVIZI PUBBLICI, SOCIALI E PERSONALI</b>	<b>1.122</b>	<b>313</b>	<b>181</b>	<b>26</b>	<b>19</b>	<b>8</b>	<b>2</b>	<b>1</b>	-	-	-	<b>6</b>	<b>1.678</b>
<b>90</b>	<b>15</b>	<b>2</b>	<b>7</b>	<b>1</b>	<b>4</b>	<b>1</b>	<b>1</b>	<b>1</b>	-	-	-	-	<b>32</b>
90.0	15	2	7	1	4	1	1	1	-	-	-	-	32
<b>92</b>	<b>187</b>	<b>48</b>	<b>40</b>	<b>15</b>	<b>7</b>	<b>5</b>	-	-	-	-	-	<b>4</b>	<b>306</b>
92.1	2	3	2	-	-	-	-	-	-	-	-	-	7
92.2	12	5	6	3	2	2	-	-	-	-	-	-	30
92.3	83	18	14	3	1	1	-	-	-	-	-	-	120
92.4	1	-	-	-	-	-	-	-	-	-	-	-	1
92.5	3	-	1	2	1	-	-	-	-	-	-	-	7
92.6	50	13	6	5	3	2	-	-	-	-	-	4	83
92.7	36	9	11	2	-	-	-	-	-	-	-	-	58
<b>93</b>	<b>920</b>	<b>263</b>	<b>134</b>	<b>10</b>	<b>8</b>	<b>2</b>	<b>1</b>	-	-	-	-	<b>2</b>	<b>1.340</b>
93.0	920	263	134	10	8	2	1	-	-	-	-	2	1.340
<b>TOTALE</b>	<b>12.538</b>	<b>5.328</b>	<b>4.141</b>	<b>1.183</b>	<b>766</b>	<b>420</b>	<b>87</b>	<b>31</b>	<b>21</b>	<b>1</b>	<b>3</b>	<b>94</b>	<b>24.613</b>
di cui unità locali:													
- artigiane	4.004	1.631	1.466	419	201	55	-	-	-	-	-	37	7.813
- dell'industria in senso stretto (a)	1.249	660	741	338	332	245	60	18	17	1	3	6	3.670
- dei servizi	10.097	4.085	2.522	535	305	123	24	11	2	-	-	38	17.742
TIPO DI COMUNE													
- Comune capoluogo	1.391	718	593	155	92	81	17	12	8	1	-	17	3.085
- Altri comuni	11.147	4.610	3.548	1.028	674	339	70	19	13	-	3	77	21.528
<b>TOTALE</b>	<b>12.538</b>	<b>5.328</b>	<b>4.141</b>	<b>1.183</b>	<b>766</b>	<b>420</b>	<b>87</b>	<b>31</b>	<b>21</b>	<b>1</b>	<b>3</b>	<b>94</b>	<b>24.613</b>

(a) Comprende le sezioni di attività: C - Estrazione di minerali; D - Attività manifatturiere; E - Produzione e distribuzione di energia elettrica, gas e acqua

**Tavola 3.20 - Addetti alle unità locali delle imprese per classe di addetti, sezione, sottosezione, divisione, gruppo di attività economica e tipo di comune**

ATTIVITÀ ECONOMICHE TIPO DI COMUNE		CLASSI DI ADDETTI											Totale		
		1	2	3 - 5	6 - 9	10 - 19	20 - 49	50 - 99	100 - 199	200 - 499	500 - 999	1000 e più			
<b>A</b>	<b>AGRICOLTURA, CACCIA E SILVICOLTURA</b>	<b>89</b>	<b>102</b>	<b>126</b>	<b>52</b>	<b>37</b>	-	-	-	-	-	-	-	-	<b>406</b>
01		79	90	109	52	26	-	-	-	-	-	-	-	-	356
01.1		4	10	35	17	10	-	-	-	-	-	-	-	-	76
01.2		-	-	-	-	-	-	-	-	-	-	-	-	-	-
01.4		75	80	67	35	16	-	-	-	-	-	-	-	-	273
01.5		-	-	7	-	-	-	-	-	-	-	-	-	-	7
02		10	12	17	-	11	-	-	-	-	-	-	-	-	50
02.0		10	12	17	-	11	-	-	-	-	-	-	-	-	50
<b>B</b>	<b>PESCA, PISCICOLTURA E SERVIZI CONNESSI</b>	<b>22</b>	<b>46</b>	<b>139</b>	<b>62</b>	<b>33</b>	<b>21</b>	-	-	-	-	-	-	-	<b>323</b>
05		22	46	139	62	33	21	-	-	-	-	-	-	-	323
05.0		22	46	139	62	33	21	-	-	-	-	-	-	-	323
<b>C</b>	<b>ESTRAZIONE DI MINERALI</b>	<b>5</b>	<b>14</b>	<b>30</b>	<b>58</b>	<b>70</b>	<b>61</b>	<b>119</b>	<b>179</b>	<b>309</b>	-	-	-	-	<b>845</b>
CA	<b>ESTRAZIONE DI MINERALI ENERGETICI</b>	-	2	3	21	-	24	63	179	309	-	-	-	-	601
10		-	-	-	-	-	-	-	-	-	-	-	-	-	-
10.1		-	-	-	-	-	-	-	-	-	-	-	-	-	-
10.2		-	-	-	-	-	-	-	-	-	-	-	-	-	-
10.3		-	-	-	-	-	-	-	-	-	-	-	-	-	-
11		-	2	3	21	-	24	63	179	309	-	-	-	-	601
11.1		-	-	3	14	-	-	63	-	309	-	-	-	-	389
11.2		-	2	-	7	-	24	-	179	-	-	-	-	-	212
12		-	-	-	-	-	-	-	-	-	-	-	-	-	-
12.0		-	-	-	-	-	-	-	-	-	-	-	-	-	-
CB	<b>ESTRAZIONE DI MINERALI NON ENERGETICI</b>	5	12	27	37	70	37	56	-	-	-	-	-	-	244
13		-	-	5	-	-	-	-	-	-	-	-	-	-	5
13.1		-	-	-	-	-	-	-	-	-	-	-	-	-	-
13.2		-	-	5	-	-	-	-	-	-	-	-	-	-	5
14		5	12	22	37	70	37	56	-	-	-	-	-	-	239
14.1		1	4	3	15	14	37	-	-	-	-	-	-	-	74
14.2		4	8	19	22	38	-	56	-	-	-	-	-	-	147
14.3		-	-	-	-	-	-	-	-	-	-	-	-	-	-
14.4		-	-	-	-	-	-	-	-	-	-	-	-	-	-
14.5		-	-	-	-	18	-	-	-	-	-	-	-	-	18
<b>D</b>	<b>ATTIVITÀ MANIFATTURIERE</b>	<b>1.232</b>	<b>1.288</b>	<b>2.725</b>	<b>2.335</b>	<b>4.432</b>	<b>7.021</b>	<b>3.701</b>	<b>1.881</b>	<b>4.425</b>	<b>587</b>	<b>7.871</b>	-	-	<b>37.498</b>
DA	<b>INDUSTRIE ALIMENTARI, DELLE BEVANDE E DEL TABACCO</b>	239	500	1.016	342	523	820	305	390	427	-	-	-	-	4.562
15		239	496	1.016	336	507	718	305	-	427	-	-	-	-	4.044
15.1		7	6	38	13	32	58	-	-	-	-	-	-	-	154
15.2		-	-	-	6	-	-	-	-	-	-	-	-	-	6
15.3		3	-	27	8	26	135	127	-	-	-	-	-	-	326
15.4		83	152	294	38	62	39	-	-	-	-	-	-	-	668
15.5		1	10	34	7	21	89	-	-	-	-	-	-	-	162
15.6		17	24	20	6	42	75	-	-	-	-	-	-	-	184
15.7		1	4	8	7	13	50	-	-	-	-	-	-	-	83
15.8		115	270	480	162	122	131	-	-	427	-	-	-	-	1.707
15.9		12	30	115	89	189	141	178	-	-	-	-	-	-	754
16		-	4	-	6	16	102	-	390	-	-	-	-	-	518
16.0		-	4	-	6	16	102	-	390	-	-	-	-	-	518
DB	<b>INDUSTRIE TESSILI E DELL'ABBIGLIAMENTO</b>	210	104	242	321	1.162	2.110	380	103	347	587	-	-	-	5.566
17		39	36	69	103	168	153	-	-	347	-	-	-	-	915
17.1		1	2	4	9	11	31	-	-	-	-	-	-	-	58
17.2		1	-	5	12	17	73	-	-	-	-	-	-	-	108
17.3		-	2	3	-	-	-	-	-	-	-	-	-	-	5
17.4		7	20	10	43	37	-	-	-	-	-	-	-	-	117
17.5		7	6	18	16	11	25	-	-	-	-	-	-	-	83
17.6		4	4	-	9	-	-	-	-	-	-	-	-	-	17
17.7		19	2	29	14	92	24	-	-	347	-	-	-	-	527
18		171	68	173	218	994	1.957	380	103	-	587	-	-	-	4.651
18.1		-	2	-	-	-	-	-	-	-	-	-	-	-	2
18.2		163	62	156	212	994	1.957	380	103	-	587	-	-	-	4.614
18.3		8	4	17	6	-	-	-	-	-	-	-	-	-	35
DC	<b>INDUSTRIE CONCIARIE, FABBRICAZIONE DI PRODOTTI IN CUOIO, PELLE E SIMILARI</b>	16	16	32	74	233	430	73	259	-	-	-	-	-	1.133
19		16	16	32	74	233	430	73	259	-	-	-	-	-	1.133
19.1		1	-	3	-	16	-	-	112	-	-	-	-	-	132
19.2		9	8	13	-	48	43	-	-	-	-	-	-	-	121
19.3		6	8	16	74	169	387	73	147	-	-	-	-	-	880
DD	<b>INDUSTRIA DEL LEGNO E DEI PRODOTTI IN LEGNO</b>	250	128	185	203	203	231	147	-	-	-	-	-	-	1.347
20		250	128	185	203	203	231	147	-	-	-	-	-	-	1.347
20.1		-	-	-	7	14	-	85	-	-	-	-	-	-	106
20.2		-	-	-	-	-	-	-	-	-	-	-	-	-	-
20.3		205	106	137	121	78	79	62	-	-	-	-	-	-	788
20.4		4	-	8	38	41	152	-	-	-	-	-	-	-	243
20.5		41	22	40	37	70	-	-	-	-	-	-	-	-	210

**Tavola 3.20 segue - Addetti alle unità locali delle imprese per classe di addetti, sezione, sottosezione, divisione, gruppo di attività economica e tipo di comune**

ATTIVITÀ ECONOMICHE TIPO DI COMUNE		CLASSI DI ADDETTI											Totale
		1	2	3 - 5	6 - 9	10 - 19	20 - 49	50 - 99	100 - 199	200 - 499	500 - 999	1000 e più	
<b>DE</b>	<b>FABBRICAZIONE DELLA PASTA-CARTA, DELLA CARTA E DEI PRODOTTI DI CARTA; STAMPA ED EDITORIA</b>	<b>41</b>	<b>60</b>	<b>147</b>	<b>109</b>	<b>174</b>	<b>131</b>	-	<b>133</b>	<b>498</b>	-	-	<b>1.293</b>
21		5	14	15	47	72	83	-	133	498	-	-	867
21.1		-	-	-	-	-	-	-	-	498	-	-	498
21.2		5	14	15	47	72	83	-	133	-	-	-	369
<b>22</b>		<b>36</b>	<b>46</b>	<b>132</b>	<b>62</b>	<b>102</b>	<b>48</b>	-	-	-	-	-	<b>426</b>
22.1		5	12	25	13	10	-	-	-	-	-	-	65
22.2		31	32	107	49	92	48	-	-	-	-	-	359
22.3		-	2	-	-	-	-	-	-	-	-	-	2
<b>DF</b>	<b>FABBRICAZIONE DI COKE, RAFFINERIE DI PETROLIO, TRATTAMENTO DEI COMBUSTIBILI NUCLEARI</b>	-	<b>2</b>	-	<b>6</b>	<b>10</b>	<b>109</b>	-	-	-	-	-	<b>127</b>
23		-	2	-	6	10	109	-	-	-	-	-	127
23.1		-	-	-	-	-	-	-	-	-	-	-	-
23.2		-	2	-	6	10	109	-	-	-	-	-	127
23.3		-	-	-	-	-	-	-	-	-	-	-	-
<b>DG</b>	<b>FABBRICAZIONE DI PRODOTTI CHIMICI E DI FIBRE SINTETICHE E ARTIFICIALI</b>	<b>1</b>	<b>12</b>	<b>28</b>	<b>46</b>	<b>61</b>	<b>250</b>	-	-	-	-	-	<b>398</b>
24		1	12	28	46	61	250	-	-	-	-	-	398
24.1		-	2	3	-	13	131	-	-	-	-	-	149
24.2		-	-	-	-	-	-	-	-	-	-	-	-
24.3		-	2	8	24	35	48	-	-	-	-	-	117
24.4		-	-	-	-	-	24	-	-	-	-	-	24
24.5		1	2	-	7	-	-	-	-	-	-	-	10
24.6		-	6	17	15	13	47	-	-	-	-	-	98
24.7		-	-	-	-	-	-	-	-	-	-	-	-
<b>DH</b>	<b>FABBRICAZIONE DI ARTICOLI IN GOMMA E MATERIE PLASTICHE</b>	<b>9</b>	<b>12</b>	<b>38</b>	<b>53</b>	<b>202</b>	<b>235</b>	<b>161</b>	-	<b>545</b>	-	-	<b>1.255</b>
25		9	12	38	53	202	235	161	-	545	-	-	1.255
25.1		-	-	11	9	39	34	73	-	299	-	-	465
25.2		9	12	27	44	163	201	88	-	246	-	-	790
<b>DI</b>	<b>FABBRICAZIONE DI PRODOTTI DELLA LAVORAZIONE DI MINERALI NON METALLIFERI</b>	<b>37</b>	<b>82</b>	<b>232</b>	<b>222</b>	<b>307</b>	<b>579</b>	<b>735</b>	<b>132</b>	<b>598</b>	-	<b>2.634</b>	<b>5.558</b>
26		37	82	232	222	307	579	735	132	598	-	2.634	5.558
26.1		-	10	30	51	45	66	248	-	233	-	2.634	3.317
26.2		8	6	19	-	-	67	57	-	365	-	-	522
26.3		-	-	5	6	13	-	66	-	-	-	-	90
26.4		1	-	8	-	-	128	64	-	-	-	-	201
26.5		-	-	-	-	16	30	-	-	-	-	-	46
26.6		12	26	67	114	209	212	300	132	-	-	-	1.072
26.7		14	38	100	51	24	56	-	-	-	-	-	283
26.8		2	2	3	-	-	20	-	-	-	-	-	27
<b>DJ</b>	<b>PRODUZIONE DI METALLO E FABBRICAZIONE DI PRODOTTI IN METALLO</b>	<b>211</b>	<b>206</b>	<b>443</b>	<b>530</b>	<b>917</b>	<b>982</b>	<b>938</b>	<b>355</b>	<b>517</b>	-	-	<b>5.099</b>
27		1	-	10	28	86	91	226	231	218	-	-	891
27.1		-	-	-	-	-	-	-	-	-	-	-	-
27.2		-	-	3	6	-	91	168	-	-	-	-	268
27.3		1	-	-	7	70	-	-	107	218	-	-	403
27.4		-	-	-	7	16	-	58	124	-	-	-	205
27.5		-	-	7	8	-	-	-	-	-	-	-	15
<b>28</b>		<b>210</b>	<b>206</b>	<b>433</b>	<b>502</b>	<b>831</b>	<b>891</b>	<b>712</b>	<b>124</b>	<b>299</b>	-	-	<b>4.208</b>
28.1		54	108	231	262	464	354	133	-	-	-	-	1.606
28.2		-	2	10	19	37	106	91	-	299	-	-	564
28.3		-	-	-	-	-	-	-	-	-	-	-	-
28.4		-	4	13	22	11	73	60	-	-	-	-	183
28.5		19	14	58	70	197	220	187	-	-	-	-	765
28.6		3	4	14	41	18	45	-	124	-	-	-	249
28.7		134	74	107	88	104	93	241	-	-	-	-	841
<b>DK</b>	<b>FABBRICAZIONE DI MACCHINE ED APPARECCHI MECCANICI, COMPRESI L'INSTALLAZIONE, IL MONTAGGIO, LA RIPARAZIONE E LA MANUTENZIONE</b>	<b>40</b>	<b>36</b>	<b>150</b>	<b>200</b>	<b>308</b>	<b>415</b>	<b>370</b>	-	<b>240</b>	-	-	<b>1.759</b>
29		40	36	150	200	308	415	370	-	240	-	-	1.759
29.1		-	2	-	7	50	93	127	-	-	-	-	279
29.2		22	10	53	80	72	153	-	-	-	-	-	390
29.3		12	22	61	48	82	25	118	-	-	-	-	368
29.4		1	-	3	13	40	81	61	-	-	-	-	199
29.5		5	2	33	52	64	63	64	-	240	-	-	523
29.6		-	-	-	-	-	-	-	-	-	-	-	-
29.7		-	-	-	-	-	-	-	-	-	-	-	-

**Tavola 3.20 segue - Addetti alle unità locali delle imprese per classe di addetti, sezione, sottosezione, divisione, gruppo di attività economica e tipo di comune**

ATTIVITÀ ECONOMICHE TIPO DI COMUNE		CLASSI DI ADDETTI											Totale
		1	2	3 - 5	6 - 9	10 - 19	20 - 49	50 - 99	100 - 199	200 - 499	500 - 999	1000 e più	
<b>DL</b>	<b>FABBRICAZIONE DI MACCHINE ELETTRICHE E DI APPARECCHIATURE ELETTRICHE ED OTTICHE</b>	<b>95</b>	<b>48</b>	<b>101</b>	<b>127</b>	<b>189</b>	<b>184</b>	<b>184</b>	<b>218</b>	<b>724</b>	<b>-</b>	<b>1.981</b>	<b>3.851</b>
30		-	-	-	-	-	-	-	-	-	-	-	-
30.0		-	-	-	-	-	-	-	-	-	-	-	-
31		4	14	64	65	109	184	57	218	219	-	1.981	2.915
31.1		1	4	5	-	16	48	-	-	-	-	-	74
31.2		-	4	7	16	10	76	57	-	-	-	-	170
31.3		-	-	-	6	-	-	-	218	-	-	-	224
31.4		1	-	-	-	-	-	-	-	-	-	-	1
31.5		-	-	9	17	-	-	-	-	-	-	-	26
31.6		2	6	43	26	83	60	-	-	219	-	1.981	2.420
32		29	12	14	39	17	-	62	-	505	-	-	678
32.1		-	4	5	8	17	-	-	-	-	-	-	34
32.2		29	8	9	31	-	-	62	-	505	-	-	644
32.3		-	-	-	-	-	-	-	-	-	-	-	-
33		62	22	23	23	63	-	65	-	-	-	-	258
33.1		59	22	16	6	-	-	65	-	-	-	-	168
33.2		2	-	3	-	46	-	-	-	-	-	-	51
33.3		-	-	-	17	-	-	-	-	-	-	-	17
33.4		1	-	4	-	17	-	-	-	-	-	-	22
33.5		-	-	-	-	-	-	-	-	-	-	-	-
<b>DM</b>	<b>FABBRICAZIONE DI MEZZI DI TRASPORTO</b>	<b>7</b>	<b>4</b>	<b>8</b>	<b>24</b>	<b>69</b>	<b>290</b>	<b>247</b>	<b>291</b>	<b>529</b>	<b>-</b>	<b>3.256</b>	<b>4.725</b>
34		1	2	3	12	52	269	176	291	247	-	3.256	4.309
34.1		-	-	-	-	-	46	-	-	247	-	3.256	3.549
34.2		-	-	-	-	10	25	-	-	-	-	-	35
34.3		1	2	3	12	42	198	176	291	-	-	-	725
35		6	2	5	12	17	21	71	-	282	-	-	416
35.1		1	2	5	6	17	-	71	-	-	-	-	102
35.2		-	-	-	-	-	-	-	-	-	-	-	-
35.3		-	-	-	-	-	-	-	-	-	-	-	-
35.4		3	-	-	6	-	21	-	-	282	-	-	312
35.5		2	-	-	-	-	-	-	-	-	-	-	2
<b>DN</b>	<b>ALTRE INDUSTRIE MANIFATTURIERE</b>	<b>76</b>	<b>78</b>	<b>103</b>	<b>78</b>	<b>74</b>	<b>255</b>	<b>161</b>	<b>-</b>	<b>-</b>	<b>-</b>	<b>-</b>	<b>825</b>
36		74	66	95	72	74	255	161	-	-	-	-	797
36.1		42	44	67	72	43	231	161	-	-	-	-	660
36.2		27	16	3	-	-	-	-	-	-	-	-	46
36.3		1	-	-	-	-	-	-	-	-	-	-	1
36.4		-	2	10	-	21	-	-	-	-	-	-	33
36.5		2	-	-	-	-	24	-	-	-	-	-	26
36.6		2	4	15	-	10	-	-	-	-	-	-	31
37		2	12	8	6	-	-	-	-	-	-	-	28
37.1		-	8	8	-	-	-	-	-	-	-	-	16
37.2		2	4	-	6	-	-	-	-	-	-	-	12
<b>E</b>	<b>PRODUZIONE E DISTRIBUZIONE DI ENERGIA ELETTRICA, GAS E ACQUA</b>	<b>12</b>	<b>18</b>	<b>36</b>	<b>97</b>	<b>75</b>	<b>97</b>	<b>292</b>	<b>247</b>	<b>-</b>	<b>-</b>	<b>-</b>	<b>874</b>
40		11	18	32	97	75	97	292	247	-	-	-	869
40.1		4	6	23	70	30	74	209	247	-	-	-	663
40.2		7	12	9	27	45	23	83	-	-	-	-	206
40.3		-	-	-	-	-	-	-	-	-	-	-	-
41		1	-	4	-	-	-	-	-	-	-	-	5
41.0		1	-	4	-	-	-	-	-	-	-	-	5
<b>F</b>	<b>COSTRUZIONI</b>	<b>1.081</b>	<b>1.018</b>	<b>2.991</b>	<b>2.095</b>	<b>1.569</b>	<b>1.447</b>	<b>201</b>	<b>296</b>	<b>545</b>	<b>-</b>	<b>-</b>	<b>11.243</b>
45		1.081	1.018	2.991	2.095	1.569	1.447	201	296	545	-	-	11.243
45.1		55	68	63	40	38	56	-	-	-	-	-	320
45.2		573	660	2.345	1.694	1.243	1.155	201	296	545	-	-	8.712
45.3		215	178	431	242	250	236	-	-	-	-	-	1.552
45.4		238	110	152	119	38	-	-	-	-	-	-	657
45.5		-	2	-	-	-	-	-	-	-	-	-	2
<b>G</b>	<b>COMMERCIO ALL'INGROSSO E AL DETTAGLIO; RIPARAZIONE DI AUTOVEICOLI, MOTOCICLI E DI BENI PERSONALI E PER LA CASA</b>	<b>5.546</b>	<b>5.026</b>	<b>4.488</b>	<b>1.701</b>	<b>1.573</b>	<b>691</b>	<b>114</b>	<b>-</b>	<b>-</b>	<b>-</b>	<b>-</b>	<b>19.139</b>
50		717	696	887	412	517	99	-	-	-	-	-	3.328
50.1		59	56	61	80	293	76	-	-	-	-	-	625
50.2		486	432	611	233	174	-	-	-	-	-	-	1.936
50.3		33	34	65	39	12	23	-	-	-	-	-	206
50.4		36	22	19	-	-	-	-	-	-	-	-	77
50.5		103	152	131	60	38	-	-	-	-	-	-	484
51		602	466	807	541	505	289	114	-	-	-	-	3.324
51.1		354	116	101	58	10	58	-	-	-	-	-	697
51.2		48	44	72	37	43	36	-	-	-	-	-	280
51.3		106	134	268	138	209	20	56	-	-	-	-	931
51.4		38	98	159	112	54	78	-	-	-	-	-	539
51.5		36	50	140	132	157	97	58	-	-	-	-	670
51.6		19	24	67	64	20	-	-	-	-	-	-	194
51.7		1	-	-	-	12	-	-	-	-	-	-	13



**Tavola 3.20 segue - Addetti alle unità locali delle imprese per classe di addetti, sezione, sottosezione, divisione, gruppo di attività economica e tipo di comune**

ATTIVITÀ ECONOMICHE TIPO DI COMUNE	CLASSI DI ADETTI										Totale	
	1	2	3 - 5	6 - 9	10 - 19	20 - 49	50 - 99	100 - 199	200 - 499	500 - 999		1000 e più
<b>52</b>	<b>4.227</b>	<b>3.864</b>	<b>2.794</b>	<b>748</b>	<b>551</b>	<b>303</b>	-	-	-	-	-	<b>12.487</b>
52.1	581	556	444	193	316	281	-	-	-	-	-	2.371
52.2	627	816	400	66	48	-	-	-	-	-	-	1.957
52.3	131	138	204	100	12	-	-	-	-	-	-	585
52.4	2.096	1.796	1.571	382	175	22	-	-	-	-	-	6.042
52.5	14	2	8	-	-	-	-	-	-	-	-	24
52.6	616	510	141	7	-	-	-	-	-	-	-	1.274
52.7	162	46	26	-	-	-	-	-	-	-	-	234
<b>H ALBERGHI E RISTORANTI</b>	<b>548</b>	<b>954</b>	<b>1.526</b>	<b>481</b>	<b>310</b>	<b>123</b>	<b>81</b>	-	-	-	-	<b>4.023</b>
<b>55</b>	<b>548</b>	<b>954</b>	<b>1.526</b>	<b>481</b>	<b>310</b>	<b>123</b>	<b>81</b>	-	-	-	-	<b>4.023</b>
55.1	24	40	176	155	127	49	-	-	-	-	-	571
55.2	17	32	33	32	23	-	-	-	-	-	-	137
55.3	150	344	786	184	89	29	-	-	-	-	-	1.582
55.4	346	536	505	74	24	45	-	-	-	-	-	1.530
55.5	11	2	26	36	47	-	81	-	-	-	-	203
<b>I TRASPORTI, MAGAZZINAGGIO E COMUNICAZIONI</b>	<b>389</b>	<b>274</b>	<b>710</b>	<b>615</b>	<b>583</b>	<b>1.193</b>	<b>1.002</b>	<b>509</b>	<b>220</b>	-	-	<b>5.495</b>
<b>60</b>	<b>342</b>	<b>164</b>	<b>324</b>	<b>251</b>	<b>364</b>	<b>489</b>	<b>584</b>	<b>162</b>	<b>220</b>	-	-	<b>2.900</b>
60.1	16	2	14	36	28	206	122	-	220	-	-	644
60.2	326	162	310	215	336	283	462	162	-	-	-	2.256
60.3	-	-	-	-	-	-	-	-	-	-	-	-
<b>61</b>	-	-	<b>4</b>	-	-	-	-	-	-	-	-	<b>4</b>
61.1	-	-	-	-	-	-	-	-	-	-	-	-
61.2	-	-	4	-	-	-	-	-	-	-	-	4
<b>62</b>	-	-	-	-	-	<b>26</b>	-	-	-	-	-	<b>26</b>
62.1	-	-	-	-	-	-	-	-	-	-	-	-
62.2	-	-	-	-	-	26	-	-	-	-	-	26
62.3	-	-	-	-	-	-	-	-	-	-	-	-
<b>63</b>	<b>33</b>	<b>38</b>	<b>108</b>	<b>70</b>	<b>51</b>	<b>211</b>	<b>142</b>	-	-	-	-	<b>653</b>
63.1	10	10	24	46	-	95	142	-	-	-	-	327
63.2	12	12	24	9	51	74	-	-	-	-	-	182
63.3	7	10	46	6	-	-	-	-	-	-	-	69
63.4	4	6	14	9	-	42	-	-	-	-	-	75
<b>64</b>	<b>14</b>	<b>72</b>	<b>274</b>	<b>294</b>	<b>168</b>	<b>467</b>	<b>276</b>	<b>347</b>	-	-	-	<b>1.912</b>
64.1	12	70	259	225	141	353	276	347	-	-	-	1.683
64.2	2	2	15	69	27	114	-	-	-	-	-	229
<b>J INTERMEDIAZIONE MONETARIA E FINANZIARIA</b>	<b>211</b>	<b>186</b>	<b>358</b>	<b>251</b>	<b>411</b>	<b>359</b>	<b>135</b>	<b>286</b>	-	-	-	<b>2.197</b>
<b>65</b>	<b>19</b>	<b>24</b>	<b>154</b>	<b>165</b>	<b>380</b>	<b>359</b>	<b>135</b>	<b>144</b>	-	-	-	<b>1.380</b>
65.1	2	10	138	148	346	331	135	144	-	-	-	1.254
65.2	17	14	16	17	34	28	-	-	-	-	-	126
<b>66</b>	<b>12</b>	<b>4</b>	<b>6</b>	<b>6</b>	-	-	-	<b>142</b>	-	-	-	<b>170</b>
66.0	12	4	6	6	-	-	-	142	-	-	-	170
<b>67</b>	<b>180</b>	<b>158</b>	<b>198</b>	<b>80</b>	<b>31</b>	-	-	-	-	-	-	<b>647</b>
67.1	14	4	15	6	-	-	-	-	-	-	-	39
67.2	166	154	183	74	31	-	-	-	-	-	-	608
<b>K ATTIVITÀ IMMOBILIARI, NOLEGGIO, INFORMATICA, RICERCA, ALTRE ATTIVITÀ PROFESSIONALI ED IMPRENDITORIALI</b>	<b>1.518</b>	<b>712</b>	<b>1.094</b>	<b>444</b>	<b>530</b>	<b>583</b>	<b>153</b>	<b>357</b>	-	-	-	<b>5.391</b>
<b>70</b>	<b>62</b>	<b>54</b>	<b>40</b>	<b>6</b>	-	-	-	-	-	-	-	<b>162</b>
70.1	2	14	8	-	-	-	-	-	-	-	-	24
70.2	6	4	7	-	-	-	-	-	-	-	-	17
70.3	54	36	25	6	-	-	-	-	-	-	-	121
<b>71</b>	<b>30</b>	<b>4</b>	<b>11</b>	-	<b>11</b>	-	-	-	-	-	-	<b>56</b>
71.1	2	-	-	-	-	-	-	-	-	-	-	2
71.2	3	-	-	-	11	-	-	-	-	-	-	14
71.3	7	-	8	-	-	-	-	-	-	-	-	15
71.4	18	4	3	-	-	-	-	-	-	-	-	25
<b>72</b>	<b>43</b>	<b>52</b>	<b>186</b>	<b>56</b>	<b>87</b>	<b>90</b>	-	-	-	-	-	<b>514</b>
72.1	3	2	5	7	18	24	-	-	-	-	-	59
72.2	13	10	24	17	24	36	-	-	-	-	-	124
72.3	25	36	141	32	15	-	-	-	-	-	-	249
72.4	-	-	6	-	15	-	-	-	-	-	-	21
72.5	2	4	10	-	15	30	-	-	-	-	-	61
72.6	-	-	-	-	-	-	-	-	-	-	-	-
<b>73</b>	<b>5</b>	<b>6</b>	<b>4</b>	-	-	<b>105</b>	-	<b>211</b>	-	-	-	<b>331</b>
73.1	5	6	4	-	-	105	-	211	-	-	-	331
73.2	-	-	-	-	-	-	-	-	-	-	-	-
<b>74</b>	<b>1.378</b>	<b>596</b>	<b>853</b>	<b>382</b>	<b>432</b>	<b>388</b>	<b>153</b>	<b>146</b>	-	-	-	<b>4.328</b>
74.1	448	250	450	148	78	34	-	-	-	-	-	1.408
74.2	615	174	150	54	54	40	-	-	-	-	-	1.087
74.3	3	6	11	6	12	-	-	-	-	-	-	38
74.4	22	24	26	16	-	-	-	-	-	-	-	88
74.5	-	-	-	-	-	34	-	-	-	-	-	34
74.6	4	4	-	15	43	96	62	-	-	-	-	224
74.7	169	36	95	98	132	132	91	146	-	-	-	899
74.8	117	102	121	45	113	52	-	-	-	-	-	550
<b>M ISTRUZIONE</b>	<b>56</b>	<b>80</b>	<b>47</b>	<b>15</b>	<b>92</b>	<b>20</b>	-	-	-	-	-	<b>310</b>
<b>80</b>	<b>56</b>	<b>80</b>	<b>47</b>	<b>15</b>	<b>92</b>	<b>20</b>	-	-	-	-	-	<b>310</b>
80.1	1	4	13	-	12	-	-	-	-	-	-	30
80.2	-	-	5	8	49	20	-	-	-	-	-	82
80.3	-	-	-	-	-	-	-	-	-	-	-	-
80.4	55	76	29	7	31	-	-	-	-	-	-	198

**Tavola 3.20 segue - Addetti alle unità locali delle imprese per classe di addetti, sezione, sottosezione, divisione, gruppo di attività economica e tipo di comune**

ATTIVITÀ ECONOMICHE TIPO DI COMUNE	CLASSI DI ADDETTI											Totale
	1	2	3 - 5	6 - 9	10 - 19	20 - 49	50 - 99	100 - 199	200 - 499	500 - 999	1000 e più	
<b>N SANITÀ E ALTRI SERVIZI SOCIALI</b>	<b>707</b>	<b>312</b>	<b>247</b>	<b>112</b>	<b>218</b>	<b>310</b>	-	<b>156</b>	<b>340</b>	-	-	<b>2.402</b>
85	707	312	247	112	218	310	-	156	340	-	-	2.402
85.1	691	306	207	46	30	208	-	156	340	-	-	1.984
85.2	12	-	-	-	-	-	-	-	-	-	-	12
85.3	4	6	40	66	188	102	-	-	-	-	-	406
<b>O ALTRI SERVIZI PUBBLICI, SOCIALI E PERSONALI</b>	<b>1.122</b>	<b>626</b>	<b>635</b>	<b>186</b>	<b>248</b>	<b>241</b>	<b>134</b>	<b>100</b>	-	-	-	<b>3.292</b>
90	15	4	28	6	56	38	59	100	-	-	-	306
90.0	15	4	28	6	56	38	59	100	-	-	-	306
92	187	96	142	111	95	144	-	-	-	-	-	775
92.1	2	6	8	-	-	-	-	-	-	-	-	16
92.2	12	10	21	19	26	51	-	-	-	-	-	139
92.3	83	36	53	27	11	39	-	-	-	-	-	249
92.4	1	-	-	-	-	-	-	-	-	-	-	1
92.5	3	-	3	14	12	-	-	-	-	-	-	32
92.6	50	26	19	38	46	54	-	-	-	-	-	233
92.7	36	18	38	13	-	-	-	-	-	-	-	105
93	920	526	465	69	97	59	75	-	-	-	-	2.211
93.0	920	526	465	69	97	59	75	-	-	-	-	2.211
<b>TOTALE</b>	<b>12.538</b>	<b>10.656</b>	<b>15.152</b>	<b>8.504</b>	<b>10.181</b>	<b>12.167</b>	<b>5.932</b>	<b>4.011</b>	<b>5.839</b>	<b>587</b>	<b>7.871</b>	<b>93.438</b>
di cui addetti alle unità locali:												
- artigiane	4.004	3.262	5.412	3.006	2.652	1.369	-	-	-	-	-	19.705
- dell'industria in senso stretto (a)	1.249	1.320	2.791	2.490	4.577	7.179	4.112	2.307	4.734	587	7.871	39.217
- dei servizi	10.097	8.170	9.105	3.805	3.965	3.520	1.619	1.408	560	-	-	42.249
TIPO DI COMUNE												
- Comune capoluogo	1.391	1.436	2.151	1.104	1.210	2.332	1.217	1.534	2.524	587	-	15.486
- Altri comuni	11.147	9.220	13.001	7.400	8.971	9.835	4.715	2.477	3.315	-	7.871	77.952
<b>TOTALE</b>	<b>12.538</b>	<b>10.656</b>	<b>15.152</b>	<b>8.504</b>	<b>10.181</b>	<b>12.167</b>	<b>5.932</b>	<b>4.011</b>	<b>5.839</b>	<b>587</b>	<b>7.871</b>	<b>93.438</b>

(a) Comprende le sezioni di attività: C - Estrazione di minerali; D - Attività manifatturiere; E - Produzione e distribuzione di energia elettrica, gas e acqua

**Tavola 3.21 - Unità locali delle imprese e addetti per tipo di unità locale, sezione, sottosezione, divisione e gruppo di attività economica, classe di addetti e tipo di comune**

ATTIVITÀ ECONOMICHE CLASSI DI ADDETTI TIPO DI COMUNE	UNITÀ LOCALI					
	OPERATIVE		AMMINISTRATIVO/GESTIONALI		TOTALE	
	N.	Addetti	N.	Addetti	N.	Addetti
<b>A</b> <b>AGRICOLTURA, CACCIA E SILVICOLTURA</b>	<b>178</b>	<b>395</b>	<b>8</b>	<b>11</b>	<b>186</b>	<b>406</b>
<b>01</b>	<b>158</b>	<b>349</b>	<b>6</b>	<b>7</b>	<b>164</b>	<b>356</b>
01.1	20	75	1	1	21	76
01.2	-	-	-	-	-	-
01.4	136	267	5	6	141	273
01.5	2	7	-	-	2	7
<b>02</b>	<b>20</b>	<b>46</b>	<b>2</b>	<b>4</b>	<b>22</b>	<b>50</b>
02.0	20	46	2	4	22	50
<b>B</b> <b>PESCA, PISCICOLTURA E SERVIZI CONNESSI</b>	<b>93</b>	<b>302</b>	<b>5</b>	<b>21</b>	<b>98</b>	<b>323</b>
<b>05</b>	<b>93</b>	<b>302</b>	<b>5</b>	<b>21</b>	<b>98</b>	<b>323</b>
05.0	93	302	5	21	98	323
<b>C</b> <b>ESTRAZIONE DI MINERALI</b>	<b>28</b>	<b>803</b>	<b>12</b>	<b>42</b>	<b>40</b>	<b>845</b>
<b>CA</b> <b>ESTRAZIONE DI MINERALI ENERGETICI</b>	<b>8</b>	<b>595</b>	<b>1</b>	<b>6</b>	<b>9</b>	<b>601</b>
10	-	-	-	-	-	-
10.1	-	-	-	-	-	-
10.2	-	-	-	-	-	-
10.3	-	-	-	-	-	-
<b>11</b>	<b>8</b>	<b>595</b>	<b>1</b>	<b>6</b>	<b>9</b>	<b>601</b>
11.1	4	383	1	6	5	389
11.2	4	212	-	-	4	212
<b>12</b>	<b>-</b>	<b>-</b>	<b>-</b>	<b>-</b>	<b>-</b>	<b>-</b>
12.0	-	-	-	-	-	-
<b>CB</b> <b>ESTRAZIONE DI MINERALI NON ENERGETICI</b>	<b>20</b>	<b>208</b>	<b>11</b>	<b>36</b>	<b>31</b>	<b>244</b>
<b>13</b>	<b>-</b>	<b>-</b>	<b>1</b>	<b>5</b>	<b>1</b>	<b>5</b>
13.1	-	-	-	-	-	-
13.2	-	-	1	5	1	5
<b>14</b>	<b>20</b>	<b>208</b>	<b>10</b>	<b>31</b>	<b>30</b>	<b>239</b>
14.1	5	68	3	6	8	74
14.2	14	122	7	25	21	147
14.3	-	-	-	-	-	-
14.4	-	-	-	-	-	-
14.5	1	18	-	-	1	18
<b>D</b> <b>ATTIVITÀ MANIFATTURIERE</b>	<b>3.383</b>	<b>36.627</b>	<b>190</b>	<b>871</b>	<b>3.573</b>	<b>37.498</b>
<b>DA</b> <b>INDUSTRIE ALIMENTARI, DELLE BEVANDE E DEL TABACCO</b>	<b>827</b>	<b>4.418</b>	<b>70</b>	<b>144</b>	<b>897</b>	<b>4.562</b>
<b>15</b>	<b>817</b>	<b>3.900</b>	<b>70</b>	<b>144</b>	<b>887</b>	<b>4.044</b>
15.1	20	141	7	13	27	154
15.2	1	6	-	-	1	6
15.3	19	323	1	3	20	326
15.4	244	646	11	22	255	668
15.5	20	159	1	3	21	162
15.6	38	170	2	14	40	184
15.7	9	83	-	-	9	83
15.8	382	1.632	40	75	422	1.707
15.9	84	740	8	14	92	754
<b>16</b>	<b>10</b>	<b>518</b>	<b>-</b>	<b>-</b>	<b>10</b>	<b>518</b>
16.0	10	518	-	-	10	518
<b>DB</b> <b>INDUSTRIE TESSILI E DELL'ABBIGLIAMENTO</b>	<b>514</b>	<b>5.491</b>	<b>16</b>	<b>75</b>	<b>530</b>	<b>5.566</b>
<b>17</b>	<b>102</b>	<b>872</b>	<b>5</b>	<b>43</b>	<b>107</b>	<b>915</b>
17.1	5	27	1	31	6	58
17.2	7	108	-	-	7	108
17.3	2	5	-	-	2	5
17.4	25	105	4	12	29	117
17.5	18	83	-	-	18	83
17.6	7	17	-	-	7	17
17.7	38	527	-	-	38	527
<b>18</b>	<b>412</b>	<b>4.619</b>	<b>11</b>	<b>32</b>	<b>423</b>	<b>4.651</b>
18.1	1	2	-	-	1	2
18.2	396	4.583	10	31	406	4.614
18.3	15	34	1	1	16	35
<b>DC</b> <b>INDUSTRIE CONCIARIE, FABBRICAZIONE DI PRODOTTI IN CUIOIO, PELLE E SIMILARI</b>	<b>70</b>	<b>1.111</b>	<b>6</b>	<b>22</b>	<b>76</b>	<b>1.133</b>
<b>19</b>	<b>70</b>	<b>1.111</b>	<b>6</b>	<b>22</b>	<b>76</b>	<b>1.133</b>
19.1	2	115	2	17	4	132
19.2	17	116	4	5	21	121
19.3	51	880	-	-	51	880
<b>DD</b> <b>INDUSTRIA DEL LEGNO E DEI PRODOTTI IN LEGNO</b>	<b>409</b>	<b>1.329</b>	<b>9</b>	<b>18</b>	<b>418</b>	<b>1.347</b>
<b>20</b>	<b>409</b>	<b>1.329</b>	<b>9</b>	<b>18</b>	<b>418</b>	<b>1.347</b>
20.1	3	106	-	-	3	106
20.2	-	-	-	-	-	-
20.3	320	784	3	4	323	788
20.4	18	241	2	2	20	243
20.5	68	198	4	12	72	210

**Tavola 3.21 segue - Unità locali delle imprese e addetti per tipo di unità locale, sezione, sottosezione, divisione e gruppo di attività economica, classe di addetti e tipo di comune**

ATTIVITÀ ECONOMICHE CLASSI DI ADDETTI TIPO DI COMUNE	UNITÀ LOCALI					
	OPERATIVE		AMMINISTRATIVO/GESTIONALI		TOTALE	
	N.	Addetti	N.	Addetti	N.	Addetti
<b>DE</b> FABBRICAZIONE DELLA PASTA-CARTA, DELLA CARTA E DEI PRODOTTI DI CARTA; STAMPA ED EDITORIA	<b>137</b>	<b>1.276</b>	<b>8</b>	<b>17</b>	<b>145</b>	<b>1.293</b>
<b>21</b>	<b>30</b>	<b>863</b>	<b>2</b>	<b>4</b>	<b>32</b>	<b>867</b>
21.1	1	498	-	-	1	498
21.2	29	365	2	4	31	369
<b>22</b>	<b>107</b>	<b>413</b>	<b>6</b>	<b>13</b>	<b>113</b>	<b>426</b>
22.1	20	63	1	2	21	65
22.2	86	348	5	11	91	359
22.3	1	2	-	-	1	2
<b>DF</b> FABBRICAZIONE DI COKE, RAFFINERIE DI PETROLIO, TRATTAMENTO DEI COMBUSTIBILI NUCLEARI	<b>6</b>	<b>121</b>	<b>1</b>	<b>6</b>	<b>7</b>	<b>127</b>
<b>23</b>	<b>6</b>	<b>121</b>	<b>1</b>	<b>6</b>	<b>7</b>	<b>127</b>
23.1	-	-	-	-	-	-
23.2	6	121	1	6	7	127
23.3	-	-	-	-	-	-
<b>DG</b> FABBRICAZIONE DI PRODOTTI CHIMICI E DI FIBRE SINTETICHE E ARTIFICIALI	<b>32</b>	<b>387</b>	<b>2</b>	<b>11</b>	<b>34</b>	<b>398</b>
<b>24</b>	<b>32</b>	<b>387</b>	<b>2</b>	<b>11</b>	<b>34</b>	<b>398</b>
24.1	6	146	1	3	7	149
24.2	-	-	-	-	-	-
24.3	11	117	-	-	11	117
24.4	1	24	-	-	1	24
24.5	3	10	-	-	3	10
24.6	11	90	1	8	12	98
24.7	-	-	-	-	-	-
<b>DH</b> FABBRICAZIONE DI ARTICOLI IN GOMMA E MATERIE PLASTICHE	<b>54</b>	<b>1.171</b>	<b>5</b>	<b>84</b>	<b>59</b>	<b>1.255</b>
<b>25</b>	<b>54</b>	<b>1.171</b>	<b>5</b>	<b>84</b>	<b>59</b>	<b>1.255</b>
25.1	9	392	1	73	10	465
25.2	45	779	4	11	49	790
<b>DI</b> FABBRICAZIONE DI PRODOTTI DELLA LAVORAZIONE DI MINERALI NON METALLIFERI	<b>212</b>	<b>5.496</b>	<b>15</b>	<b>62</b>	<b>227</b>	<b>5.558</b>
<b>26</b>	<b>212</b>	<b>5.496</b>	<b>15</b>	<b>62</b>	<b>227</b>	<b>5.558</b>
26.1	31	3.317	-	-	31	3.317
26.2	19	521	1	1	20	522
26.3	4	90	-	-	4	90
26.4	8	201	-	-	8	201
26.5	2	46	-	-	2	46
26.6	74	1.014	13	58	87	1.072
26.7	69	280	1	3	70	283
26.8	5	27	-	-	5	27
<b>DJ</b> PRODUZIONE DI METALLO E FABBRICAZIONE DI PRODOTTI IN METALLO	<b>590</b>	<b>4.979</b>	<b>29</b>	<b>120</b>	<b>619</b>	<b>5.099</b>
<b>27</b>	<b>19</b>	<b>859</b>	<b>3</b>	<b>32</b>	<b>22</b>	<b>891</b>
27.1	-	-	-	-	-	-
27.2	5	243	2	25	7	268
27.3	7	396	1	7	8	403
27.4	4	205	-	-	4	205
27.5	3	15	-	-	3	15
<b>28</b>	<b>571</b>	<b>4.120</b>	<b>26</b>	<b>88</b>	<b>597</b>	<b>4.208</b>
28.1	235	1.575	13	31	248	1.606
28.2	12	522	3	42	15	564
28.3	-	-	-	-	-	-
28.4	13	183	-	-	13	183
28.5	70	757	5	8	75	765
28.6	16	246	2	3	18	249
28.7	225	837	3	4	228	841
<b>DK</b> FABBRICAZIONE DI MACCHINE ED APPARECCHI MECCANICI, COMPRESI L'INSTALLAZIONE, IL MONTAGGIO, LA RIPARAZIONE E LA MANUTENZIONE	<b>162</b>	<b>1.752</b>	<b>4</b>	<b>7</b>	<b>166</b>	<b>1.759</b>
<b>29</b>	<b>162</b>	<b>1.752</b>	<b>4</b>	<b>7</b>	<b>166</b>	<b>1.759</b>
29.1	11	279	-	-	11	279
29.2	60	389	1	1	61	390
29.3	52	366	1	2	53	368
29.4	11	199	-	-	11	199
29.5	28	519	2	4	30	523
29.6	-	-	-	-	-	-
29.7	-	-	-	-	-	-

**Tavola 3.21 segue - Unità locali delle imprese e addetti per tipo di unità locale, sezione, sottosezione, divisione e gruppo di attività economica, classe di addetti e tipo di comune**

ATTIVITÀ ECONOMICHE CLASSI DI ADDETTI TIPO DI COMUNE		UNITÀ LOCALI					
		OPERATIVE		AMMINISTRATIVO/GESTIONALI		TOTALE	
		N.	Addetti	N.	Addetti	N.	Addetti
<b>DL</b>	<b>FABBRICAZIONE DI MACCHINE ELETTRICHE E DI APPARECCHIATURE ELETTRICHE ED OTTICHE</b>	<b>181</b>	<b>3.824</b>	<b>7</b>	<b>27</b>	<b>188</b>	<b>3.851</b>
30		-	-	-	-	-	-
30.0		-	-	-	-	-	-
<b>31</b>		<b>50</b>	<b>2.904</b>	<b>3</b>	<b>11</b>	<b>53</b>	<b>2.915</b>
31.1		5	67	2	7	7	74
31.2		9	166	1	4	10	170
31.3		3	224	-	-	3	224
31.4		1	1	-	-	1	1
31.5		4	26	-	-	4	26
31.6		28	2.420	-	-	28	2.420
<b>32</b>		<b>45</b>	<b>664</b>	<b>2</b>	<b>14</b>	<b>47</b>	<b>678</b>
32.1		4	26	1	8	5	34
32.2		41	638	1	6	42	644
32.3		-	-	-	-	-	-
<b>33</b>		<b>86</b>	<b>256</b>	<b>2</b>	<b>2</b>	<b>88</b>	<b>258</b>
33.1		77	168	-	-	77	168
33.2		4	49	2	2	6	51
33.3		2	17	-	-	2	17
33.4		3	22	-	-	3	22
33.5		-	-	-	-	-	-
<b>DM</b>	<b>FABBRICAZIONE DI MEZZI DI TRASPORTO</b>	<b>35</b>	<b>4.476</b>	<b>2</b>	<b>249</b>	<b>37</b>	<b>4.725</b>
34		21	4.060	2	249	23	4.309
34.1		2	3.302	1	247	3	3.549
34.2		2	35	-	-	2	35
34.3		17	723	1	2	18	725
<b>35</b>		<b>14</b>	<b>416</b>	<b>-</b>	<b>-</b>	<b>14</b>	<b>416</b>
35.1		6	102	-	-	6	102
35.2		-	-	-	-	-	-
35.3		-	-	-	-	-	-
35.4		6	312	-	-	6	312
35.5		2	2	-	-	2	2
<b>DN</b>	<b>ALTRE INDUSTRIE MANIFATTURIERE</b>	<b>154</b>	<b>796</b>	<b>16</b>	<b>29</b>	<b>170</b>	<b>825</b>
<b>36</b>		<b>145</b>	<b>770</b>	<b>14</b>	<b>27</b>	<b>159</b>	<b>797</b>
36.1		95	639	10	21	105	660
36.2		33	41	3	5	36	46
36.3		1	1	-	-	1	1
36.4		5	33	-	-	5	33
36.5		3	26	-	-	3	26
36.6		8	30	1	1	9	31
<b>37</b>		<b>9</b>	<b>26</b>	<b>2</b>	<b>2</b>	<b>11</b>	<b>28</b>
37.1		6	16	-	-	6	16
37.2		3	10	2	2	5	12
<b>E</b>	<b>PRODUZIONE E DISTRIBUZIONE DI ENERGIA ELETTRICA, GAS E ACQUA</b>	<b>49</b>	<b>830</b>	<b>8</b>	<b>44</b>	<b>57</b>	<b>874</b>
40		47	825	8	44	55	869
40.1		25	635	6	28	31	663
40.2		22	190	2	16	24	206
40.3		-	-	-	-	-	-
41		2	5	-	-	2	5
41.0		2	5	-	-	2	5
<b>F</b>	<b>COSTRUZIONI</b>	<b>2.709</b>	<b>10.600</b>	<b>208</b>	<b>643</b>	<b>2.917</b>	<b>11.243</b>
<b>45</b>		<b>2.709</b>	<b>10.600</b>	<b>208</b>	<b>643</b>	<b>2.917</b>	<b>11.243</b>
45.1		115	311	3	9	118	320
45.2		1.754	8.092	196	620	1.950	8.712
45.3		482	1.541	4	11	486	1.552
45.4		357	654	5	3	362	657
45.5		1	2	-	-	1	2
<b>G</b>	<b>COMMERCIO ALL'INGROSSO E AL DETTAGLIO; RIPARAZIONE DI AUTOVEICOLI, MOTOCICLI E DI BENI PERSONALI E PER LA CASA</b>	<b>9.690</b>	<b>19.008</b>	<b>41</b>	<b>131</b>	<b>9.731</b>	<b>19.139</b>
50		1.411	3.307	6	21	1.417	3.328
50.1		136	612	5	13	141	625
50.2		918	1.936	-	-	918	1.936
50.3		74	198	1	8	75	206
50.4		52	77	-	-	52	77
50.5		231	484	-	-	231	484
<b>51</b>		<b>1.168</b>	<b>3.259</b>	<b>16</b>	<b>65</b>	<b>1.184</b>	<b>3.324</b>
51.1		448	660	5	37	453	697
51.2		97	272	3	8	100	280
51.3		282	928	2	3	284	931
51.4		149	532	3	7	152	539
51.5		132	661	2	9	134	670
51.6		58	193	1	1	59	194
51.7		2	13	-	-	2	13

**Tavola 3.21 segue - Unità locali delle imprese e addetti per tipo di unità locale, sezione, sottosezione, divisione e gruppo di attività economica, classe di addetti e tipo di comune**

ATTIVITÀ ECONOMICHE CLASSI DI ADDETTI TIPO DI COMUNE	UNITÀ LOCALI					
	OPERATIVE		AMMINISTRATIVO/GESTIONALI		TOTALE	
	N.	Addetti	N.	Addetti	N.	Addetti
<b>52</b>	<b>7.111</b>	<b>12.442</b>	<b>19</b>	<b>45</b>	<b>7.130</b>	<b>12.487</b>
52.1	1.045	2.366	2	5	1.047	2.371
52.2	1.163	1.953	4	4	1.167	1.957
52.3	270	577	1	8	271	585
52.4	3.509	6.018	10	24	3.519	6.042
52.5	17	24	-	-	17	24
52.6	914	1.270	2	4	916	1.274
52.7	193	234	-	-	193	234
<b>H ALBERGHI E RISTORANTI</b>	<b>1.537</b>	<b>4.002</b>	<b>5</b>	<b>21</b>	<b>1.542</b>	<b>4.023</b>
<b>55</b>	<b>1.537</b>	<b>4.002</b>	<b>5</b>	<b>21</b>	<b>1.542</b>	<b>4.023</b>
55.1	120	555	2	16	122	571
55.2	48	137	-	-	48	137
55.3	568	1.577	3	5	571	1.582
55.4	774	1.530	-	-	774	1.530
55.5	27	203	-	-	27	203
<b>I TRASPORTI, MAGAZZINAGGIO E COMUNICAZIONI</b>	<b>880</b>	<b>4.731</b>	<b>21</b>	<b>764</b>	<b>901</b>	<b>5.495</b>
<b>60</b>	<b>586</b>	<b>2.477</b>	<b>14</b>	<b>423</b>	<b>600</b>	<b>2.900</b>
60.1	36	424	1	220	37	644
60.2	550	2.053	13	203	563	2.256
60.3	-	-	-	-	-	-
61	1	4	-	-	1	4
61.1	-	-	-	-	-	-
61.2	1	4	-	-	1	4
<b>62</b>	<b>1</b>	<b>26</b>	<b>-</b>	<b>-</b>	<b>1</b>	<b>26</b>
62.1	-	-	-	-	-	-
62.2	1	26	-	-	1	26
62.3	-	-	-	-	-	-
<b>63</b>	<b>104</b>	<b>630</b>	<b>2</b>	<b>23</b>	<b>106</b>	<b>653</b>
63.1	32	326	1	1	33	327
63.2	31	160	1	22	32	182
63.3	27	69	-	-	27	69
63.4	14	75	-	-	14	75
<b>64</b>	<b>188</b>	<b>1.594</b>	<b>5</b>	<b>318</b>	<b>193</b>	<b>1.912</b>
64.1	166	1.365	5	318	171	1.683
64.2	22	229	-	-	22	229
<b>J INTERMEDIAZIONE MONETARIA E FINANZIARIA</b>	<b>464</b>	<b>1.735</b>	<b>24</b>	<b>462</b>	<b>488</b>	<b>2.197</b>
<b>65</b>	<b>128</b>	<b>1.079</b>	<b>11</b>	<b>301</b>	<b>139</b>	<b>1.380</b>
65.1	95	954	10	300	105	1.254
65.2	33	125	1	1	34	126
<b>66</b>	<b>14</b>	<b>21</b>	<b>5</b>	<b>149</b>	<b>19</b>	<b>170</b>
66.0	14	21	5	149	19	170
<b>67</b>	<b>322</b>	<b>635</b>	<b>8</b>	<b>12</b>	<b>330</b>	<b>647</b>
67.1	21	39	1	-	22	39
67.2	301	596	7	12	308	608
<b>K ATTIVITÀ IMMOBILIARI, NOLEGGIO, INFORMATICA, RICERCA, ALTRE ATTIVITÀ PROFESSIONALI ED IMPRENDITORIALI</b>	<b>2.269</b>	<b>5.281</b>	<b>26</b>	<b>110</b>	<b>2.295</b>	<b>5.391</b>
<b>70</b>	<b>102</b>	<b>162</b>	<b>-</b>	<b>-</b>	<b>102</b>	<b>162</b>
70.1	11	24	-	-	11	24
70.2	10	17	-	-	10	17
70.3	81	121	-	-	81	121
<b>71</b>	<b>36</b>	<b>56</b>	<b>-</b>	<b>-</b>	<b>36</b>	<b>56</b>
71.1	2	2	-	-	2	2
71.2	4	14	-	-	4	14
71.3	9	15	-	-	9	15
71.4	21	25	-	-	21	25
<b>72</b>	<b>128</b>	<b>477</b>	<b>8</b>	<b>37</b>	<b>136</b>	<b>514</b>
72.1	6	39	2	20	8	59
72.2	28	114	2	10	30	124
72.3	84	245	3	4	87	249
72.4	2	18	1	3	3	21
72.5	8	61	-	-	8	61
72.6	-	-	-	-	-	-
<b>73</b>	<b>15</b>	<b>331</b>	<b>-</b>	<b>-</b>	<b>15</b>	<b>331</b>
73.1	14	331	-	-	14	331
73.2	1	-	-	-	1	-
<b>74</b>	<b>1.988</b>	<b>4.255</b>	<b>18</b>	<b>73</b>	<b>2.006</b>	<b>4.328</b>
74.1	719	1.377	8	31	727	1.408
74.2	755	1.087	-	-	755	1.087
74.3	11	38	-	-	11	38
74.4	42	86	1	2	43	88
74.5	1	34	-	-	1	34
74.6	14	223	1	1	15	224
74.7	237	869	3	30	240	899
74.8	209	541	5	9	214	550
<b>M ISTRUZIONE</b>	<b>119</b>	<b>310</b>	<b>-</b>	<b>-</b>	<b>119</b>	<b>310</b>
<b>80</b>	<b>119</b>	<b>310</b>	<b>-</b>	<b>-</b>	<b>119</b>	<b>310</b>
80.1	7	30	-	-	7	30
80.2	6	82	-	-	6	82
80.3	-	-	-	-	-	-
80.4	106	198	-	-	106	198

**Tavola 3.21 segue - Unità locali delle imprese e addetti per tipo di unità locale, sezione, sottosezione, divisione e gruppo di attività economica, classe di addetti e tipo di comune**

ATTIVITÀ ECONOMICHE CLASSI DI ADDETTI TIPO DI COMUNE	UNITÀ LOCALI					
	OPERATIVE		AMMINISTRATIVO/GESTIONALI		TOTALE	
	N.	Addetti	N.	Addetti	N.	Addetti
<b>N SANITÀ E ALTRI SERVIZI SOCIALI</b>	<b>985</b>	<b>2.394</b>	<b>3</b>	<b>8</b>	<b>988</b>	<b>2.402</b>
<b>85</b>	<b>985</b>	<b>2.394</b>	<b>3</b>	<b>8</b>	<b>988</b>	<b>2.402</b>
85.1	930	1.984	-	-	930	1.984
85.2	12	12	-	-	12	12
85.3	43	398	3	8	46	406
<b>O ALTRI SERVIZI PUBBLICI, SOCIALI E PERSONALI</b>	<b>1.673</b>	<b>3.265</b>	<b>5</b>	<b>27</b>	<b>1.678</b>	<b>3.292</b>
<b>90</b>	<b>30</b>	<b>294</b>	<b>2</b>	<b>12</b>	<b>32</b>	<b>306</b>
90.0	30	294	2	12	32	306
<b>92</b>	<b>305</b>	<b>764</b>	<b>1</b>	<b>11</b>	<b>306</b>	<b>775</b>
92.1	7	16	-	-	7	16
92.2	30	139	-	-	30	139
92.3	120	249	-	-	120	249
92.4	1	1	-	-	1	1
92.5	7	32	-	-	7	32
92.6	82	222	1	11	83	233
92.7	58	105	-	-	58	105
<b>93</b>	<b>1.338</b>	<b>2.207</b>	<b>2</b>	<b>4</b>	<b>1.340</b>	<b>2.211</b>
93.0	1.338	2.207	2	4	1.340	2.211
<b>TOTALE</b>	<b>24.057</b>	<b>90.283</b>	<b>556</b>	<b>3.155</b>	<b>24.613</b>	<b>93.438</b>
di cui unità locali:						
- dell'industria in senso stretto (a)	3.460	38.260	210	957	3.670	39.217
- dei servizi	17.617	40.726	125	1.523	17.742	42.249
<b>CLASSE DI ADDETTI</b>						
0 - 1	12.414	12.348	218	190	12.632	12.538
2	5.197	10.394	131	262	5.328	10.656
3 - 5	4.023	14.730	118	422	4.141	15.152
6 - 9	1.144	8.219	39	285	1.183	8.504
10 - 19	740	9.796	26	385	766	10.181
20 - 49	408	11.858	12	309	420	12.167
50 - 99	80	5.502	7	430	87	5.932
100 - 199	28	3.606	3	405	31	4.011
200 - 499	19	5.372	2	467	21	5.839
500 - 999	1	587	-	-	1	587
1000 e più	3	7.871	-	-	3	7.871
<b>TOTALE</b>	<b>24.057</b>	<b>90.283</b>	<b>556</b>	<b>3.155</b>	<b>24.613</b>	<b>93.438</b>
<b>TIPO DI COMUNE</b>						
- Comune capoluogo	2.977	14.356	108	1.130	3.085	15.486
- Altri comuni	21.080	75.927	448	2.025	21.528	77.952
<b>TOTALE</b>	<b>24.057</b>	<b>90.283</b>	<b>556</b>	<b>3.155</b>	<b>24.613</b>	<b>93.438</b>

(a) Comprende le sezioni di attività: C - Estrazione di minerali; D - Attività manifatturiere; E - Produzione e distribuzione di energia elettrica, gas e acqua

**Tavola 3.22 - Unità locali delle imprese e addetti per classe di superficie coperta, sezione, sottosezione e divisione di attività economica, classe di addetti e tipo di comune**

ATTIVITÀ ECONOMICHE CLASSI DI ADDETTI TIPO DI COMUNE	CLASSI DI SUPERFICIE COPERTA (mq)										UNITÀ LOCALI CON SUPERFICIE NON INDI- CATA	
	1 - 50		51 - 100		101 - 200		201 - 500		501 E PIÙ			
	N.	Addetti	N.	Addetti	N.	Addetti	N.	Addetti	N.	Addetti	N.	Addetti
<b>A</b>	<b>20</b>	<b>42</b>	<b>30</b>	<b>64</b>	<b>17</b>	<b>40</b>	<b>20</b>	<b>50</b>	<b>17</b>	<b>76</b>	<b>82</b>	<b>134</b>
01	19	41	29	62	15	36	20	50	16	65	65	102
02	1	1	1	2	2	4	-	-	1	11	17	32
<b>B</b>	<b>10</b>	<b>26</b>	<b>2</b>	<b>5</b>	<b>1</b>	<b>7</b>	<b>-</b>	<b>-</b>	<b>2</b>	<b>4</b>	<b>83</b>	<b>281</b>
05	10	26	2	5	1	7	-	-	2	4	83	281
<b>C</b>	<b>7</b>	<b>15</b>	<b>3</b>	<b>22</b>	<b>4</b>	<b>27</b>	<b>3</b>	<b>23</b>	<b>8</b>	<b>682</b>	<b>15</b>	<b>76</b>
CA	-	-	1	7	1	2	1	3	6	589	-	-
10	-	-	-	-	-	-	-	-	-	-	-	-
11	-	-	1	7	1	2	1	3	6	589	-	-
12	-	-	-	-	-	-	-	-	-	-	-	-
<b>CB</b>	<b>7</b>	<b>15</b>	<b>2</b>	<b>15</b>	<b>3</b>	<b>25</b>	<b>2</b>	<b>20</b>	<b>2</b>	<b>93</b>	<b>15</b>	<b>76</b>
13	-	-	-	-	1	5	-	-	-	-	-	-
14	7	15	2	15	2	20	2	20	2	93	15	76
<b>D</b>	<b>829</b>	<b>1.400</b>	<b>853</b>	<b>2.213</b>	<b>610</b>	<b>2.836</b>	<b>427</b>	<b>3.343</b>	<b>661</b>	<b>26.624</b>	<b>193</b>	<b>1.082</b>
DA	184	323	280	680	182	569	70	304	135	2.396	46	290
15	184	323	280	680	182	569	70	304	127	1.982	44	186
16	-	-	-	-	-	-	-	-	8	414	2	104
<b>DB</b>	<b>193</b>	<b>285</b>	<b>102</b>	<b>609</b>	<b>97</b>	<b>1.183</b>	<b>67</b>	<b>1.238</b>	<b>43</b>	<b>2.091</b>	<b>28</b>	<b>160</b>
17	36	53	18	70	20	160	11	89	12	523	10	20
18	157	232	84	539	77	1.023	56	1.149	31	1.568	18	140
<b>DC</b>	<b>14</b>	<b>30</b>	<b>12</b>	<b>62</b>	<b>13</b>	<b>116</b>	<b>19</b>	<b>272</b>	<b>16</b>	<b>646</b>	<b>2</b>	<b>7</b>
19	14	30	12	62	13	116	19	272	16	646	2	7
<b>DD</b>	<b>94</b>	<b>196</b>	<b>135</b>	<b>180</b>	<b>80</b>	<b>151</b>	<b>53</b>	<b>216</b>	<b>40</b>	<b>550</b>	<b>16</b>	<b>54</b>
20	94	196	135	180	80	151	53	216	40	550	16	54
<b>DE</b>	<b>38</b>	<b>63</b>	<b>34</b>	<b>75</b>	<b>28</b>	<b>97</b>	<b>18</b>	<b>114</b>	<b>23</b>	<b>937</b>	<b>4</b>	<b>7</b>
21	4	7	4	7	4	6	5	32	15	815	-	-
22	34	56	30	68	24	91	13	82	8	122	4	7
<b>DF</b>	<b>-</b>	<b>-</b>	<b>1</b>	<b>6</b>	<b>-</b>	<b>-</b>	<b>2</b>	<b>12</b>	<b>3</b>	<b>85</b>	<b>1</b>	<b>24</b>
23	-	-	1	6	-	-	2	12	3	85	1	24
<b>DG</b>	<b>5</b>	<b>13</b>	<b>4</b>	<b>12</b>	<b>4</b>	<b>64</b>	<b>3</b>	<b>10</b>	<b>18</b>	<b>299</b>	<b>-</b>	<b>-</b>
24	5	13	4	12	4	64	3	10	18	299	-	-
<b>DH</b>	<b>6</b>	<b>15</b>	<b>2</b>	<b>4</b>	<b>6</b>	<b>21</b>	<b>9</b>	<b>40</b>	<b>33</b>	<b>1.171</b>	<b>3</b>	<b>4</b>
25	6	15	2	4	6	21	9	40	33	1.171	3	4
<b>DI</b>	<b>33</b>	<b>75</b>	<b>29</b>	<b>86</b>	<b>27</b>	<b>115</b>	<b>35</b>	<b>149</b>	<b>75</b>	<b>4.975</b>	<b>28</b>	<b>158</b>
26	33	75	29	86	27	115	35	149	75	4.975	28	158
<b>DJ</b>	<b>97</b>	<b>168</b>	<b>143</b>	<b>272</b>	<b>110</b>	<b>296</b>	<b>89</b>	<b>511</b>	<b>140</b>	<b>3.652</b>	<b>40</b>	<b>200</b>
27	-	-	-	-	1	3	2	28	19	860	-	-
28	97	168	143	272	109	293	87	483	121	2.792	40	200
<b>DK</b>	<b>25</b>	<b>50</b>	<b>27</b>	<b>52</b>	<b>20</b>	<b>79</b>	<b>30</b>	<b>199</b>	<b>56</b>	<b>1.311</b>	<b>8</b>	<b>68</b>
29	25	50	27	52	20	79	30	199	56	1.311	8	68
<b>JL</b>	<b>85</b>	<b>112</b>	<b>44</b>	<b>94</b>	<b>10</b>	<b>63</b>	<b>13</b>	<b>185</b>	<b>31</b>	<b>3.373</b>	<b>5</b>	<b>24</b>
30	-	-	-	-	-	-	-	-	-	-	-	-
31	7	17	9	33	6	45	7	115	21	2.698	3	7
32	25	35	11	20	1	5	2	25	8	593	-	-
33	53	60	24	41	3	13	4	45	2	82	2	17
<b>JM</b>	<b>2</b>	<b>3</b>	<b>3</b>	<b>9</b>	<b>4</b>	<b>10</b>	<b>5</b>	<b>35</b>	<b>20</b>	<b>4.617</b>	<b>3</b>	<b>51</b>
34	2	3	-	-	1	3	3	28	16	4.226	1	49
35	-	-	3	9	3	7	2	7	4	391	2	2





**Tavola 3.23 - Mezzi di trasporto in dotazione alle unità locali delle imprese per tipo, sezione, sottosezione e divisione di attività economica, classe di addetti e tipo di comune**

ATTIVITÀ ECONOMICHE CLASSI DI ADDETTI TIPO DI COMUNE	MOTOVEICOLI		AUTOVETTURE		AUTOBUS		AUTOCARRI		RIMORCHI MORCHI E MOTRICI		SEMIRI- SPECIALI O PER TRA- SPORTI SPECIFICI (a)		Unità locali con mezzi di trasporto non indicati (b)
	Unità locali	N.	Unità locali	N.	Unità locali	N.	Unità locali	N.	Unità locali	N.	Unità locali	N.	
<b>A</b> AGRICOLTURA, CACCIA E SILVICOLTURA	3	4	34	42	1	1	59	75	39	62	21	26	72
01	3	4	26	32	1	1	40	47	31	50	18	23	70
02	-	-	8	10	-	-	19	28	8	12	3	3	2
<b>B</b> PESCA, PISCICOLTURA E SERVIZI CONNESSI	6	6	28	32	-	-	11	12	1	1	2	3	53
05	6	6	28	32	-	-	11	12	1	1	2	3	53
<b>C</b> ESTRAZIONE DI MINE- RALI	*	*	*	*	*	*	*	*	*	*	*	*	*
<b>CA</b> ESTRAZIONE DI MINE- RALI ENERGETICI	-	-	9	236	1	3	4	41	3	33	4	15	-
10	-	-	-	-	-	-	-	-	-	-	-	-	-
11	-	-	9	236	1	3	4	41	3	33	4	15	-
12	-	-	-	-	-	-	-	-	-	-	-	-	-
<b>CB</b> ESTRAZIONE DI MINE- RALI NON ENERGETICI	*	*	*	*	*	*	*	*	*	*	*	*	*
13	*	*	*	*	*	*	*	*	*	*	*	*	*
14	*	*	*	*	*	*	*	*	*	*	*	*	*
<b>D</b> ATTIVITÀ MANIFATTU- RIERE	61	93	1.486	3.081	3	5	1.362	2.427	84	267	60	234	1.300
<b>DA</b> INDUSTRIE ALIMENTARI, DELLE BEVANDE E DEL TABACCO	20	22	309	466	1	2	340	649	21	64	17	27	341
15	20	22	305	453	-	-	337	646	20	56	17	27	335
16	-	-	4	13	1	2	3	3	1	8	-	-	6
<b>DB</b> INDUSTRIE TESSILI E DELL'ABBIGLIAMENTO	6	6	189	410	-	-	86	109	1	4	1	1	291
17	2	2	43	58	-	-	27	35	1	4	-	-	48
18	4	4	146	352	-	-	59	74	-	-	1	1	243
<b>DC</b> INDUSTRIE CONCIARIE, FABBRICAZIONE DI PRO- DOTTI IN CUOIO, PELLE E SIMILARI	-	-	30	59	-	-	32	44	-	-	-	-	28
19	-	-	30	59	-	-	32	44	-	-	-	-	28
<b>DD</b> INDUSTRIA DEL LEGNO E DEI PRODOTTI IN LE- GNO	2	2	150	218	-	-	154	184	4	6	3	3	155
20	2	2	150	218	-	-	154	184	4	6	3	3	155
<b>DE</b> FABBRICAZIONE DELLA PASTA-CARTA, DELLA CARTA E DEI PRODOTTI DI CARTA; STAMPA ED EDITORIA	3	5	76	131	-	-	29	46	3	6	-	-	57
21	-	-	18	29	-	-	15	28	3	6	-	-	8
22	3	5	58	102	-	-	14	18	-	-	-	-	49
<b>DF</b> FABBRICAZIONE DI COKE, RAFFINERIE DI PE- TROLIO, TRATTAMENTO DEI COMBUSTIBILI NU- CLEARI	-	-	5	20	-	-	3	21	2	6	1	1	2
23	-	-	5	20	-	-	3	21	2	6	1	1	2
<b>DG</b> FABBRICAZIONE DI PRO- DOTTI CHIMICI E DI FIBRE SINTETICHE E ARTIFI- CIALI	1	1	19	54	-	-	17	48	5	20	1	1	10
24	1	1	19	54	-	-	17	48	5	20	1	1	10
<b>DH</b> FABBRICAZIONE DI ARTI- COLI IN GOMMA E MATE- RIE PLASTICHE	-	-	36	99	-	-	31	46	-	-	-	-	10
25	-	-	36	99	-	-	31	46	-	-	-	-	10

**Tavola 3.23 segue - Mezzi di trasporto in dotazione alle unità locali delle imprese per tipo, sezione, sottosezione e divisione di attività economica, classe di addetti e tipo di comune**

ATTIVITÀ ECONOMICHE CLASSI DI ADDETTI TIPO DI COMUNE	MOTOVEICOLI		AUTOVETTURE		AUTOBUS		AUTOCARRI		RIMORCHI MORCHI E MOTRICI		SEMIRI- SPECIALI O PER TRA- SPORTI SPECIFICI (a)		Unità locali con mezzi di trasporto non indicati (b)	
	Unità locali	N.	Unità locali	N.	Unità locali	N.	Unità locali	N.	Unità locali	N.	Unità locali	N.	Unità locali	N.
DI FABBRICAZIONE DI PRODOTTI DELLA LAVORAZIONE DI MINERALI NON METALLIFERI	5	13	106	306	-	-	119	326	28	107	25	182	51	
26 DJ PRODUZIONE DI METALLO E FABBRICAZIONE DI PRODOTTI IN METALLO	5	13	106	306	-	-	119	326	28	107	25	182	51	
27	13	17	284	544	1	1	348	522	7	33	7	8	159	
28	1	1	18	51	-	-	15	43	4	12	-	-	2	
DK FABBRICAZIONE DI MACCHINE ED APPARECCHI MECCANICI, COMPRESI L'INSTALLAZIONE, IL MONTAGGIO, LA RIPARAZIONE E LA MANUTENZIONE	12	16	266	493	1	1	333	479	3	21	7	8	157	
29 DL FABBRICAZIONE DI MACCHINE ELETTRICHE E DI APPARECCHIATURE ELETTRICHE ED OTTICHE	5	8	87	191	-	-	82	147	6	9	-	-	46	
30	2	3	98	330	-	-	47	155	2	5	3	4	75	
31	-	-	-	-	-	-	-	-	-	-	-	-	-	
32	1	2	36	213	-	-	28	100	2	5	3	4	12	
33	1	1	23	67	-	-	14	38	-	-	-	-	15	
DM FABBRICAZIONE DI MEZZI DI TRASPORTO	-	-	39	50	-	-	5	17	-	-	-	-	48	
34	3	15	25	122	1	2	14	22	3	3	2	7	8	
35	2	14	17	79	1	2	9	17	2	2	2	7	3	
DN ALTRE INDUSTRIE MANIFATTURIERE	1	1	8	43	-	-	5	5	1	1	-	-	5	
36	1	1	72	131	-	-	60	108	2	4	-	-	67	
37	1	1	68	127	-	-	54	96	1	2	-	-	64	
E PRODUZIONE E DISTRIBUZIONE DI ENERGIA ELETTRICA, GAS E ACQUA	-	-	4	4	-	-	6	12	1	2	-	-	3	
40	*	*	*	*	*	*	*	*	*	*	*	*	*	
41	2	3	30	156	-	-	31	177	3	7	3	5	19	
F COSTRUZIONI	*	*	*	*	*	*	*	*	*	*	*	*	*	
45	34	41	1.272	2.370	7	14	1.436	2.734	142	262	158	370	799	
G COMMERCIO ALL'INGROSSO E AL DETTAGLIO; RIPARAZIONE DI AUTOVEICOLI, MOTOCICLI E DI BENI PERSONALI E PER LA CASA	34	41	1.272	2.370	7	14	1.436	2.734	142	262	158	370	799	
50	177	216	3.624	4.855	2	3	2.436	3.351	97	209	137	204	4.176	
51	21	30	521	701	1	2	178	241	26	32	21	41	773	
52	30	57	672	1.081	1	1	470	968	38	125	21	56	264	
H ALBERGHI E RISTORANTI	126	129	2.431	3.073	-	-	1.788	2.142	33	52	95	107	3.139	
55	9	9	482	577	1	1	72	80	6	6	7	8	1.004	
I TRASPORTI, MAGAZZINAGGIO E COMUNICAZIONI	9	9	482	577	1	1	72	80	6	6	7	8	1.004	
60	*	*	*	*	*	*	*	*	*	*	*	*	*	
61	3	3	177	291	52	584	385	777	159	784	12	26	42	
62	*	*	*	*	*	*	*	*	*	*	*	*	*	
63	*	*	*	*	*	*	*	*	*	*	*	*	*	
64	-	-	43	99	2	7	26	55	12	54	5	8	45	
	1	2	15	45	-	-	25	203	-	-	2	26	161	

**Tavola 3.23 segue - Mezzi di trasporto in dotazione alle unità locali delle imprese per tipo, sezione, sottosezione e divisione di attività economica, classe di addetti e tipo di comune**

ATTIVITÀ ECONOMICHE CLASSI DI ADDETTI TIPO DI COMUNE	MOTOVEICOLI		AUTOVETTURE		AUTOBUS		AUTOCARRI		RIMORCHI	SEMIRI-	AUTOVEICOLI PER USI SPECIALI O PER TRA- SPORTI SPECIFICI (a)			Unità locali con mezzi di trasporto non indicati (b)
	Unità locali	N.	Unità locali	N.	Unità locali	N.	Unità locali	N.	Unità locali	N.	Unità locali	N.	Unità locali	
<b>J</b> <b>INTERMEDIAZIONE MO- NETARIA E FINANZIARIA</b>	<b>3</b>	<b>3</b>	<b>205</b>	<b>288</b>	-	-	<b>3</b>	<b>3</b>	-	-	-	-	-	<b>282</b>
65	-	-	30	55	-	-	2	2	-	-	-	-	-	109
66	-	-	3	4	-	-	-	-	-	-	-	-	-	16
67	3	3	172	229	-	-	1	1	-	-	-	-	-	157
<b>K</b> <b>ATTIVITÀ IMMOBILIARI, NOLEGGIO, INFORMA- TICA, RICERCA, ALTRE ATTIVITÀ PROFESSION- NALI ED IMPRENDITO- RIALI</b>	<b>34</b>	<b>44</b>	<b>1.202</b>	<b>1.492</b>	<b>2</b>	<b>2</b>	<b>76</b>	<b>145</b>	<b>8</b>	<b>18</b>	<b>6</b>	<b>22</b>	<b>1.036</b>	
70	1	2	41	47	-	-	-	-	1	1	-	-	-	60
71	-	-	12	14	-	-	3	7	2	2	-	-	-	21
72	-	-	67	100	-	-	4	6	-	-	-	-	-	67
73	-	-	6	6	-	-	1	1	1	1	-	-	-	8
74	33	42	1.076	1.325	2	2	68	131	4	14	6	22	880	
<b>M</b> <b>ISTRUZIONE</b>	<b>1</b>	<b>1</b>	<b>70</b>	<b>133</b>	<b>21</b>	<b>21</b>	<b>19</b>	<b>20</b>	<b>9</b>	<b>9</b>	<b>2</b>	<b>3</b>	<b>49</b>	
80	1	1	70	133	21	21	19	20	9	9	2	3	49	
<b>N</b> <b>SANITÀ E ALTRI SERVIZI SOCIALI</b>	<b>15</b>	<b>15</b>	<b>523</b>	<b>597</b>	<b>1</b>	<b>5</b>	-	-	-	-	<b>4</b>	<b>4</b>	<b>455</b>	
85	15	15	523	597	1	5	-	-	-	-	4	4	455	
<b>O</b> <b>ALTRI SERVIZI PUBBLICI, SOCIALI E PERSONALI</b>	<b>13</b>	<b>29</b>	<b>306</b>	<b>369</b>	<b>4</b>	<b>4</b>	<b>62</b>	<b>111</b>	<b>4</b>	<b>33</b>	<b>35</b>	<b>97</b>	<b>1.317</b>	
90	6	22	8	28	-	-	12	41	3	32	9	54	15	
92	6	6	67	84	4	4	15	17	1	1	4	6	221	
93	1	1	231	257	-	-	35	53	-	-	22	37	1.081	
<b>TOTALE</b>	<b>362</b>	<b>469</b>	<b>9.521</b>	<b>14.714</b>	<b>98</b>	<b>651</b>	<b>6.025</b>	<b>10.279</b>	<b>576</b>	<b>1.811</b>	<b>461</b>	<b>1.057</b>	<b>10.822</b>	
di cui unità locali:														
- artigiane	94	102	2.792	3.814	31	104	2.432	3.521	223	570	148	250	3.295	
- dell'industria in senso stretto (c)	63	96	1.538	3.522	5	9	1.415	2.713	99	373	70	260	1.331	
- dei servizi	256	322	6.649	8.748	85	627	3.104	4.745	295	1.113	210	398	8.567	
<b>CLASSE DI ADDETTI</b>														
0 - 1	147	149	4.243	4.659	25	30	1.953	2.211	117	157	125	163	6.541	
2	71	76	1.961	2.430	27	36	1.398	1.743	89	165	90	125	2.225	
3 - 5	79	117	1.829	2.885	21	57	1.411	2.500	142	374	125	241	1.443	
6 - 9	22	28	637	1.405	5	90	590	1.210	71	238	43	92	300	
10 - 19	23	38	463	1.100	5	71	375	1.063	70	342	33	140	190	
20 - 49	10	19	268	933	6	56	217	982	54	278	26	88	107	
50 - 99	4	8	70	366	5	172	48	366	20	196	11	158	12	
100 - 199	3	12	27	286	2	70	15	76	5	30	2	24	3	
200 - 499	*	*	*	*	*	*	*	*	*	*	*	*	*	
500 - 999	-	-	1	7	-	-	1	4	-	-	-	-	-	
1000 e più	*	*	*	*	*	*	*	*	*	*	*	*	*	
<b>TOTALE</b>	<b>362</b>	<b>469</b>	<b>9.521</b>	<b>14.714</b>	<b>98</b>	<b>651</b>	<b>6.025</b>	<b>10.279</b>	<b>576</b>	<b>1.811</b>	<b>461</b>	<b>1.057</b>	<b>10.822</b>	
<b>TIPO DI COMUNE</b>														
- Comune capoluogo	54	74	1.240	2.014	12	141	467	904	41	155	32	86	1.554	
- Altri comuni	308	395	8.281	12.700	86	510	5.558	9.375	535	1.656	429	971	9.268	
<b>TOTALE</b>	<b>362</b>	<b>469</b>	<b>9.521</b>	<b>14.714</b>	<b>98</b>	<b>651</b>	<b>6.025</b>	<b>10.279</b>	<b>576</b>	<b>1.811</b>	<b>461</b>	<b>1.057</b>	<b>10.822</b>	

(a) Per il commercio ambulante trattasi di autonegozi (automarket) e di altri mezzi di trasporto non altrove classificati

(b) Comprende le unità locali non interessate al fenomeno e quelle che, pur disponendo di mezzi di trasporto, non hanno fornito risposta

(c) Comprende le sezioni di attività: C - Estrazione di minerali; D - Attività manifatturiere; E - Produzione e distribuzione di energia elettrica, gas e acqua

## Le unità locali delle istituzioni

**Tavola 3.24 - Unità locali delle istituzioni per classe di addetti, forma istituzionale (a) e tipo di comune**

FORME ISTITUZIONALI TIPO DI COMUNE	CLASSI DI ADDETTI										Unità locali senza ad- detti	Totale	
	1	2	3 - 5	6 - 9	10 - 19	20 - 49	50 - 99	100 - 199	200 - 499	500 - 999			1000 e più
<b>DATI ASSOLUTI</b>													
Ministero o organo costituzionale	19	46	128	137	120	97	37	10	1	-	-	-	595
Ente locale (regione, provincia, co- mune)	49	22	39	50	62	37	6	6	1	-	-	37	309
Comunità montana	-	-	3	3	-	-	-	-	-	-	-	-	6
Ente sanitario pubblico	28	7	11	18	11	1	1	2	7	1	1	5	93
Ente di previdenza	-	-	-	2	2	2	2	1	-	-	-	-	9
Ente economico o ente di ricerca	4	2	5	6	8	3	-	-	-	-	-	-	28
Ente di assistenza, culturale, spor- tivo	2	3	3	3	7	4	1	2	1	-	-	22	48
Associazione riconosciuta o fonda- zione	65	33	22	13	6	3	1	1	-	-	-	156	300
Associazione non riconosciuta	52	27	30	14	7	3	1	-	-	-	-	199	333
Altra forma	2	1	4	3	8	6	-	-	-	-	-	-	24
<b>TOTALE</b>	<b>221</b>	<b>141</b>	<b>245</b>	<b>249</b>	<b>231</b>	<b>156</b>	<b>49</b>	<b>22</b>	<b>10</b>	<b>1</b>	<b>1</b>	<b>419</b>	<b>1.745</b>
di cui unità locali:													
- delle istituzioni pubbliche	104	81	193	222	218	150	47	21	10	1	1	64	1.112
- delle istituzioni sociali private	117	60	52	27	13	6	2	1	-	-	-	355	633
<b>TIPO DI COMUNE</b>													
- Comune capoluogo	27	39	28	47	51	42	20	9	5	-	1	65	334
- Altri comuni	194	102	217	202	180	114	29	13	5	1	-	354	1.411
<b>TOTALE</b>	<b>221</b>	<b>141</b>	<b>245</b>	<b>249</b>	<b>231</b>	<b>156</b>	<b>49</b>	<b>22</b>	<b>10</b>	<b>1</b>	<b>1</b>	<b>419</b>	<b>1.745</b>
<b>COMPOSIZIONE PERCENTUALE PER COLONNA</b>													
Ministero o organo costituzionale	8,6	32,6	52,2	55,0	51,9	62,2	75,5	45,5	10,0	-	-	-	34,1
Ente locale (regione, provincia, co- mune)	22,2	15,6	15,9	20,1	26,8	23,7	12,2	27,3	10,0	-	-	8,8	17,7
Comunità montana	-	-	1,2	1,2	-	-	-	-	-	-	-	-	0,3
Ente sanitario pubblico	12,7	5,0	4,5	7,2	4,8	0,6	2,0	9,1	70,0	100,0	100,0	1,2	5,3
Ente di previdenza	-	-	-	0,8	0,9	1,3	4,1	4,5	-	-	-	-	0,5
Ente economico o ente di ricerca	1,8	1,4	2,0	2,4	3,5	1,9	-	-	-	-	-	-	1,6
Ente di assistenza, culturale, spor- tivo	0,9	2,1	1,2	1,2	3,0	2,6	2,0	9,1	10,0	-	-	5,3	2,8
Associazione riconosciuta o fonda- zione	29,4	23,4	9,0	5,2	2,6	1,9	2,0	4,5	-	-	-	37,2	17,2
Associazione non riconosciuta	23,5	19,1	12,2	5,6	3,0	1,9	2,0	-	-	-	-	47,5	19,1
Altra forma	0,9	0,7	1,6	1,2	3,5	3,8	-	-	-	-	-	-	1,4
<b>TOTALE</b>	<b>100,0</b>	<b>100,0</b>	<b>100,0</b>	<b>100,0</b>	<b>100,0</b>	<b>100,0</b>	<b>100,0</b>	<b>100,0</b>	<b>100,0</b>	<b>100,0</b>	<b>100,0</b>	<b>100,0</b>	<b>100,0</b>
di cui unità locali:													
- delle istituzioni pubbliche	47,1	57,4	78,8	89,2	94,4	96,2	95,9	95,5	100,0	100,0	100,0	15,3	63,7
- delle istituzioni sociali private	52,9	42,6	21,2	10,8	5,6	3,8	4,1	4,5	-	-	-	84,7	36,3
<b>TIPO DI COMUNE</b>													
- Comune capoluogo	12,2	27,7	11,4	18,9	22,1	26,9	40,8	40,9	50,0	-	100,0	15,5	19,1
- Altri comuni	87,8	72,3	88,6	81,1	77,9	73,1	59,2	59,1	50,0	100,0	-	84,5	80,9
<b>TOTALE</b>	<b>100,0</b>	<b>100,0</b>	<b>100,0</b>	<b>100,0</b>	<b>100,0</b>	<b>100,0</b>	<b>100,0</b>	<b>100,0</b>	<b>100,0</b>	<b>100,0</b>	<b>100,0</b>	<b>100,0</b>	<b>100,0</b>
<b>COMPOSIZIONE PERCENTUALE PER RIGA</b>													
Ministero o organo costituzionale	3,2	7,7	21,5	23,0	20,2	16,3	6,2	1,7	0,2	-	-	-	100,0
Ente locale (regione, provincia, co- mune)	15,9	7,1	12,6	16,2	20,1	12,0	1,9	1,9	0,3	-	-	12,0	100,0
Comunità montana	-	-	50,0	50,0	-	-	-	-	-	-	-	-	100,0
Ente sanitario pubblico	30,1	7,5	11,8	19,4	11,8	1,1	1,1	2,2	7,5	1,1	1,1	5,4	100,0
Ente di previdenza	-	-	-	22,2	22,2	22,2	22,2	11,1	-	-	-	-	100,0
Ente economico o ente di ricerca	14,3	7,1	17,9	21,4	28,6	10,7	-	-	-	-	-	-	100,0
Ente di assistenza, culturale, spor- tivo	4,2	6,3	6,3	6,3	14,6	8,3	2,1	4,2	2,1	-	-	45,8	100,0
Associazione riconosciuta o fonda- zione	21,7	11,0	7,3	4,3	2,0	1,0	0,3	0,3	-	-	-	52,0	100,0
Associazione non riconosciuta	15,6	8,1	9,0	4,2	2,1	0,9	0,3	-	-	-	-	59,8	100,0
Altra forma	8,3	4,2	16,7	12,5	33,3	25,0	-	-	-	-	-	-	100,0
<b>TOTALE</b>	<b>12,7</b>	<b>8,1</b>	<b>14,0</b>	<b>14,3</b>	<b>13,2</b>	<b>8,9</b>	<b>2,8</b>	<b>1,3</b>	<b>0,6</b>	<b>0,1</b>	<b>0,1</b>	<b>24,0</b>	<b>100,0</b>
di cui unità locali:													
- delle istituzioni pubbliche	9,4	7,3	17,4	20,0	19,6	13,5	4,2	1,9	0,9	0,1	0,1	5,8	100,0
- delle istituzioni sociali private	18,5	9,5	8,2	4,3	2,1	0,9	0,3	0,2	-	-	-	56,1	100,0
<b>TIPO DI COMUNE</b>													
- Comune capoluogo	8,1	11,7	8,4	14,1	15,3	12,6	6,0	2,7	1,5	-	0,3	19,5	100,0
- Altri comuni	13,7	7,2	15,4	14,3	12,8	8,1	2,1	0,9	0,4	0,1	-	25,1	100,0
<b>TOTALE</b>	<b>12,7</b>	<b>8,1</b>	<b>14,0</b>	<b>14,3</b>	<b>13,2</b>	<b>8,9</b>	<b>2,8</b>	<b>1,3</b>	<b>0,6</b>	<b>0,1</b>	<b>0,1</b>	<b>24,0</b>	<b>100,0</b>

(a) Riferita a quella delle istituzioni da cui dipendono

**Tavola 3.25 - Addetti alle unità locali delle istituzioni per classe di addetti, forma istituzionale (a) e tipo di comune**

FORME ISTITUZIONALI TIPO DI COMUNE	CLASSI DI ADDETTI											Totale
	1	2	3 - 5	6 - 9	10 - 19	20 - 49	50 - 99	100 - 199	200 - 499	500 - 999	1000 e più	
<b>DATI ASSOLUTI</b>												
Ministero o organo costituzionale	19	92	511	1.001	1.650	2.919	2.579	1.191	381	-	-	10.343
Ente locale (regione, provincia, comune)	49	44	149	373	828	1.020	366	841	343	-	-	4.013
Comunità montana	-	-	12	24	-	-	-	-	-	-	-	36
Ente sanitario pubblico	28	14	45	127	146	28	64	269	2.011	605	1.154	4.491
Ente di previdenza	-	-	-	14	32	41	114	107	-	-	-	308
Ente economico o ente di ricerca	4	4	18	45	99	109	-	-	-	-	-	279
Ente di assistenza, culturale, sportivo	2	6	12	21	85	137	80	221	291	-	-	855
Associazione riconosciuta o fondazione	65	66	88	89	83	63	89	136	-	-	-	679
Associazione non riconosciuta	52	54	116	101	101	82	77	-	-	-	-	583
Altra forma	2	2	15	25	106	171	-	-	-	-	-	321
<b>TOTALE</b>	<b>221</b>	<b>282</b>	<b>966</b>	<b>1.820</b>	<b>3.130</b>	<b>4.570</b>	<b>3.369</b>	<b>2.765</b>	<b>3.026</b>	<b>605</b>	<b>1.154</b>	<b>21.908</b>
di cui addetti alle unità locali:												
- delle istituzioni pubbliche	104	162	762	1.630	2.946	4.425	3.203	2.629	3.026	605	1.154	20.646
- delle istituzioni sociali private	117	120	204	190	184	145	166	136	-	-	-	1.262
<b>TIPO DI COMUNE</b>												
- Comune capoluogo	27	78	104	328	705	1.312	1.424	1.086	1.592	-	1.154	7.810
- Altri comuni	194	204	862	1.492	2.425	3.258	1.945	1.679	1.434	605	-	14.098
<b>TOTALE</b>	<b>221</b>	<b>282</b>	<b>966</b>	<b>1.820</b>	<b>3.130</b>	<b>4.570</b>	<b>3.369</b>	<b>2.765</b>	<b>3.026</b>	<b>605</b>	<b>1.154</b>	<b>21.908</b>
<b>COMPOSIZIONE PERCENTUALE PER COLONNA</b>												
Ministero o organo costituzionale	8,6	32,6	52,9	55,0	52,7	63,9	76,6	43,1	12,6	-	-	47,2
Ente locale (regione, provincia, comune)	22,2	15,6	15,4	20,5	26,5	22,3	10,9	30,4	11,3	-	-	18,3
Comunità montana	-	-	1,2	1,3	-	-	-	-	-	-	-	0,2
Ente sanitario pubblico	12,7	5,0	4,7	7,0	4,7	0,6	1,9	9,7	66,5	100,0	100,0	20,5
Ente di previdenza	-	-	-	0,8	1,0	0,9	3,4	3,9	-	-	-	1,4
Ente economico o ente di ricerca	1,8	1,4	1,9	2,5	3,2	2,4	-	-	-	-	-	1,3
Ente di assistenza, culturale, sportivo	0,9	2,1	1,2	1,2	2,7	3,0	2,4	8,0	9,6	-	-	3,9
Associazione riconosciuta o fondazione	29,4	23,4	9,1	4,9	2,7	1,4	2,6	4,9	-	-	-	3,1
Associazione non riconosciuta	23,5	19,1	12,0	5,5	3,2	1,8	2,3	-	-	-	-	2,7
Altra forma	0,9	0,7	1,6	1,4	3,4	3,7	-	-	-	-	-	1,5
<b>TOTALE</b>	<b>100,0</b>	<b>100,0</b>	<b>100,0</b>	<b>100,0</b>	<b>100,0</b>	<b>100,0</b>	<b>100,0</b>	<b>100,0</b>	<b>100,0</b>	<b>100,0</b>	<b>100,0</b>	<b>100,0</b>
di cui addetti alle unità locali:												
- delle istituzioni pubbliche	47,1	57,4	78,9	89,6	94,1	96,8	95,1	95,1	100,0	100,0	100,0	94,2
- delle istituzioni sociali private	52,9	42,6	21,1	10,4	5,9	3,2	4,9	4,9	-	-	-	5,8
<b>TIPO DI COMUNE</b>												
- Comune capoluogo	12,2	27,7	10,8	18,0	22,5	28,7	42,3	39,3	52,6	-	100,0	35,6
- Altri comuni	87,8	72,3	89,2	82,0	77,5	71,3	57,7	60,7	47,4	100,0	-	64,4
<b>TOTALE</b>	<b>100,0</b>	<b>100,0</b>	<b>100,0</b>	<b>100,0</b>	<b>100,0</b>	<b>100,0</b>	<b>100,0</b>	<b>100,0</b>	<b>100,0</b>	<b>100,0</b>	<b>100,0</b>	<b>100,0</b>
<b>COMPOSIZIONE PERCENTUALE PER RIGA</b>												
Ministero o organo costituzionale	0,2	0,9	4,9	9,7	16,0	28,2	24,9	11,5	3,7	-	-	100,0
Ente locale (regione, provincia, comune)	1,2	1,1	3,7	9,3	20,6	25,4	9,1	21,0	8,5	-	-	100,0
Comunità montana	-	-	33,3	66,7	-	-	-	-	-	-	-	100,0
Ente sanitario pubblico	0,6	0,3	1,0	2,8	3,3	0,6	1,4	6,0	44,8	13,5	25,7	100,0
Ente di previdenza	-	-	-	4,5	10,4	13,3	37,0	34,7	-	-	-	100,0
Ente economico o ente di ricerca	1,4	1,4	6,5	16,1	35,5	39,1	-	-	-	-	-	100,0
Ente di assistenza, culturale, sportivo	0,2	0,7	1,4	2,5	9,9	16,0	9,4	25,8	34,0	-	-	100,0
Associazione riconosciuta o fondazione	9,6	9,7	13,0	13,1	12,2	9,3	13,1	20,0	-	-	-	100,0
Associazione non riconosciuta	8,9	9,3	19,9	17,3	17,3	14,1	13,2	-	-	-	-	100,0
Altra forma	0,6	0,6	4,7	7,8	33,0	53,3	-	-	-	-	-	100,0
<b>TOTALE</b>	<b>1,0</b>	<b>1,3</b>	<b>4,4</b>	<b>8,3</b>	<b>14,3</b>	<b>20,9</b>	<b>15,4</b>	<b>12,6</b>	<b>13,8</b>	<b>2,8</b>	<b>5,3</b>	<b>100,0</b>
di cui addetti alle unità locali:												
- delle istituzioni pubbliche	0,5	0,8	3,7	7,9	14,3	21,4	15,5	12,7	14,7	2,9	5,6	100,0
- delle istituzioni sociali private	9,3	9,5	16,2	15,1	14,6	11,5	13,2	10,8	-	-	-	100,0
<b>TIPO DI COMUNE</b>												
- Comune capoluogo	0,3	1,0	1,3	4,2	9,0	16,8	18,2	13,9	20,4	-	14,8	100,0
- Altri comuni	1,4	1,4	6,1	10,6	17,2	23,1	13,8	11,9	10,2	4,3	-	100,0
<b>TOTALE</b>	<b>1,0</b>	<b>1,3</b>	<b>4,4</b>	<b>8,3</b>	<b>14,3</b>	<b>20,9</b>	<b>15,4</b>	<b>12,6</b>	<b>13,8</b>	<b>2,8</b>	<b>5,3</b>	<b>100,0</b>

(a) Riferita a quella delle istituzioni da cui dipendono

**Tavola 3.26 - Unità locali delle istituzioni per classe di addetti, sezione, sottosezione, divisione, gruppo di attività economica e tipo di comune**

ATTIVITÀ ECONOMICHE TIPO DI COMUNE	CLASSI DI ADDETTI										Unità locali senza ad- detti	Totale	
	1	2	3 - 5	6 - 9	10 - 19	20 - 49	50 - 99	100 - 199	200 - 499	500 - 999			1000 e più
<b>A</b> <b>AGRICOLTURA, CACCIA E SILVICOLTURA</b>	-	-	1	-	-	1	-	-	-	-	-	-	2
<b>01</b>	-	-	-	-	-	1	-	-	-	-	-	-	1
01.4	-	-	-	-	-	1	-	-	-	-	-	-	1
<b>02</b>	-	-	1	-	-	-	-	-	-	-	-	-	1
02.0	-	-	1	-	-	-	-	-	-	-	-	-	1
<b>D</b> <b>ATTIVITÀ MANIFATTU- RIERE</b>	4	-	-	2	-	-	-	-	-	-	-	1	7
<b>DA</b> <b>INDUSTRIE ALIMENTARI, DELLE BEVANDE E DEL TABACCO</b>	4	-	-	2	-	-	-	-	-	-	-	1	7
15	4	-	-	2	-	-	-	-	-	-	-	1	7
15.1	4	-	-	2	-	-	-	-	-	-	-	1	7
<b>E</b> <b>PRODUZIONE E DISTRI- BUZIONE DI ENERGIA ELETTRICA, GAS E AC- QUA</b>	-	-	2	1	1	-	-	-	-	-	-	1	5
41	-	-	2	1	1	-	-	-	-	-	-	1	5
41.0	-	-	2	1	1	-	-	-	-	-	-	1	5
<b>H</b> <b>ALBERGHI E RISTO- RANTI</b>	4	2	4	1	-	-	-	-	-	-	-	2	13
55	4	2	4	1	-	-	-	-	-	-	-	2	13
55.2	-	-	-	-	-	-	-	-	-	-	-	1	1
55.4	1	-	-	-	-	-	-	-	-	-	-	-	1
55.5	3	2	4	1	-	-	-	-	-	-	-	1	11
<b>K</b> <b>ATTIVITÀ IMMOBILIARI, NOLEGGIO, INFORMA- TICA, RICERCA, ALTRE ATTIVITÀ PROFESSIONI- NALI ED IMPRENDITO- RIALI</b>	5	1	1	-	2	-	-	-	-	-	-	1	10
73	-	-	-	-	2	-	-	-	-	-	-	-	2
73.1	-	-	-	-	1	-	-	-	-	-	-	-	1
73.2	-	-	-	-	1	-	-	-	-	-	-	-	1
<b>74</b>	5	1	1	-	-	-	-	-	-	-	-	1	8
74.8	5	1	1	-	-	-	-	-	-	-	-	1	8
<b>L</b> <b>PUBBLICA AMMINISTRA- ZIONE E DIFESA; ASSICU- RAZIONE SOCIALE OB- BLIGATORIA</b>	19	25	50	52	71	57	14	9	1	-	-	6	304
75	19	25	50	52	71	57	14	9	1	-	-	6	304
75.1	16	11	38	45	62	46	9	6	1	-	-	6	240
75.2	3	14	12	5	7	9	3	2	-	-	-	-	55
75.3	-	-	-	2	2	2	1	-	-	-	-	-	9
<b>M</b> <b>ISTRUZIONE</b>	11	37	131	142	118	85	32	9	2	-	-	4	571
80	11	37	131	142	118	85	32	9	2	-	-	4	571
80.1	7	30	113	117	63	37	7	-	-	-	-	2	376
80.2	4	6	12	24	54	47	24	8	1	-	-	1	181
80.3	-	1	-	-	1	1	1	1	1	-	-	-	6
80.4	-	-	6	1	-	-	-	-	-	-	-	1	8
<b>N</b> <b>SANITÀ E ALTRI SERVIZI SOCIALI</b>	45	17	18	30	26	6	3	4	7	1	1	29	187
85	45	17	18	30	26	6	3	4	7	1	1	29	187
85.1	27	5	4	11	10	1	1	2	6	1	1	7	76
85.3	18	12	14	19	16	5	2	2	1	-	-	22	111
<b>O</b> <b>ALTRI SERVIZI PUBBLICI, SOCIALI E PERSONALI</b>	133	59	38	21	13	7	-	-	-	-	-	375	646
90	15	2	3	1	1	1	-	-	-	-	-	5	28
90.0	15	2	3	1	1	1	-	-	-	-	-	5	28
<b>91</b>	86	32	21	15	8	3	-	-	-	-	-	210	375
91.1	38	16	13	7	8	2	-	-	-	-	-	8	92
91.2	9	6	4	2	-	1	-	-	-	-	-	8	30
91.3	39	10	4	6	-	-	-	-	-	-	-	194	253
<b>92</b>	31	25	14	5	4	3	-	-	-	-	-	159	241
92.3	4	5	3	1	-	-	-	-	-	-	-	28	41
92.5	10	8	3	3	3	1	-	-	-	-	-	10	38
92.6	14	9	8	1	1	2	-	-	-	-	-	99	134
92.7	3	3	-	-	-	-	-	-	-	-	-	22	28
<b>93</b>	1	-	-	-	-	-	-	-	-	-	-	1	2
93.0	1	-	-	-	-	-	-	-	-	-	-	1	2
<b>TOTALE</b>	<b>221</b>	<b>141</b>	<b>245</b>	<b>249</b>	<b>231</b>	<b>156</b>	<b>49</b>	<b>22</b>	<b>10</b>	<b>1</b>	<b>1</b>	<b>419</b>	<b>1.745</b>
di cui unità locali:													
- delle istituzioni pubbliche	104	81	193	222	218	150	47	21	10	1	1	64	1.112
- delle istituzioni sociali private	117	60	52	27	13	6	2	1	-	-	-	355	633
<b>TIPO DI COMUNE</b>													
- Comune capoluogo	27	39	28	47	51	42	20	9	5	-	1	65	334
- Altri comuni	194	102	217	202	180	114	29	13	5	1	-	354	1.411
<b>TOTALE</b>	<b>221</b>	<b>141</b>	<b>245</b>	<b>249</b>	<b>231</b>	<b>156</b>	<b>49</b>	<b>22</b>	<b>10</b>	<b>1</b>	<b>1</b>	<b>419</b>	<b>1.745</b>

**Tavola 3.27 - Addetti alle unità locali delle istituzioni per classe di addetti, sezione, sottosezione, divisione e gruppo di attività economica e tipo di comune**

ATTIVITÀ ECONOMICHE TIPO DI COMUNE	CLASSI DI ADDETTI											Totale
	1	2	3 - 5	6 - 9	10 - 19	20 - 49	50 - 99	100 - 199	200 - 499	500 - 999	1000 e più	
<b>A</b> AGRICOLTURA, CACCIA E SILVICOLTURA	-	-	3	-	-	28	-	-	-	-	-	31
01	-	-	-	-	-	28	-	-	-	-	-	28
01.4	-	-	-	-	-	28	-	-	-	-	-	28
02	-	-	3	-	-	-	-	-	-	-	-	3
02.0	-	-	3	-	-	-	-	-	-	-	-	3
<b>D</b> ATTIVITÀ MANIFATTURIERE	4	-	-	13	-	-	-	-	-	-	-	17
<b>DA</b> INDUSTRIE ALIMENTARI, DELLE BEVANDE E DEL TABACCO	4	-	-	13	-	-	-	-	-	-	-	17
15	4	-	-	13	-	-	-	-	-	-	-	17
15.1	4	-	-	13	-	-	-	-	-	-	-	17
<b>E</b> PRODUZIONE E DISTRIBUZIONE DI ENERGIA ELETTRICA, GAS E ACQUA	-	-	7	9	10	-	-	-	-	-	-	26
41	-	-	7	9	10	-	-	-	-	-	-	26
41.0	-	-	7	9	10	-	-	-	-	-	-	26
<b>H</b> ALBERGHI E RISTORANTI	4	4	13	7	-	-	-	-	-	-	-	28
55	4	4	13	7	-	-	-	-	-	-	-	28
55.4	1	-	-	-	-	-	-	-	-	-	-	1
55.5	3	4	13	7	-	-	-	-	-	-	-	27
<b>K</b> ATTIVITÀ IMMOBILIARI, NOLEGGIO, INFORMatica, RICERCA, ALTRE ATTIVITÀ PROFESSIONALI ED IMPRENDITORIALI	5	2	4	-	23	-	-	-	-	-	-	34
73	-	-	-	-	23	-	-	-	-	-	-	23
73.1	-	-	-	-	10	-	-	-	-	-	-	10
73.2	-	-	-	-	13	-	-	-	-	-	-	13
74	5	2	4	-	-	-	-	-	-	-	-	11
74.8	5	2	4	-	-	-	-	-	-	-	-	11
<b>L</b> PUBBLICA AMMINISTRAZIONE E DIFESA; ASSICURAZIONE SOCIALE OBBLIGATORIA	19	50	198	391	974	1.628	964	1.203	343	-	-	5.770
75	19	50	198	391	974	1.628	964	1.203	343	-	-	5.770
75.1	16	22	155	343	825	1.318	609	841	343	-	-	4.472
75.2	3	28	43	34	117	269	241	255	-	-	-	990
75.3	-	-	-	14	32	41	114	107	-	-	-	308
<b>M</b> ISTRUZIONE	11	74	523	1.033	1.589	2.544	2.185	1.039	672	-	-	9.670
80	11	74	523	1.033	1.589	2.544	2.185	1.039	672	-	-	9.670
80.1	7	60	446	854	821	1.047	445	-	-	-	-	3.680
80.2	4	12	54	171	758	1.475	1.660	936	381	-	-	5.451
80.3	-	2	-	-	10	22	80	103	291	-	-	508
80.4	-	-	23	8	-	-	-	-	-	-	-	31
<b>N</b> SANITÀ E ALTRI SERVIZI SOCIALI	45	34	70	222	343	171	220	523	2.011	605	1.154	5.398
85	45	34	70	222	343	171	220	523	2.011	605	1.154	5.398
85.1	27	10	15	82	136	28	64	269	1.803	605	1.154	4.193
85.3	18	24	55	140	207	143	156	254	208	-	-	1.205
<b>O</b> ALTRI SERVIZI PUBBLICI, SOCIALI E PERSONALI	133	118	148	145	191	199	-	-	-	-	-	934
90	15	4	11	6	19	36	-	-	-	-	-	91
90.0	15	4	11	6	19	36	-	-	-	-	-	91
91	86	64	80	106	111	86	-	-	-	-	-	533
91.1	38	32	47	49	111	66	-	-	-	-	-	343
91.2	9	12	16	14	-	20	-	-	-	-	-	71
91.3	39	20	17	43	-	-	-	-	-	-	-	119
92	31	50	57	33	61	77	-	-	-	-	-	309
92.3	4	10	13	6	-	-	-	-	-	-	-	33
92.5	10	16	13	21	51	35	-	-	-	-	-	146
92.6	14	18	31	6	10	42	-	-	-	-	-	121
92.7	3	6	-	-	-	-	-	-	-	-	-	9
93	1	-	-	-	-	-	-	-	-	-	-	1
93.0	1	-	-	-	-	-	-	-	-	-	-	1
<b>TOTALE</b>	<b>221</b>	<b>282</b>	<b>966</b>	<b>1.820</b>	<b>3.130</b>	<b>4.570</b>	<b>3.369</b>	<b>2.765</b>	<b>3.026</b>	<b>605</b>	<b>1.154</b>	<b>21.908</b>
di cui addetti alle unità locali:												
- delle istituzioni pubbliche	104	162	762	1.630	2.946	4.425	3.203	2.629	3.026	605	1.154	20.646
- delle istituzioni sociali private	117	120	204	190	184	145	166	136	-	-	-	1.262
TIPO DI COMUNE												
- Comune capoluogo	27	78	104	328	705	1.312	1.424	1.086	1.592	-	1.154	7.810
- Altri comuni	194	204	862	1.492	2.425	3.258	1.945	1.679	1.434	605	-	14.098
<b>TOTALE</b>	<b>221</b>	<b>282</b>	<b>966</b>	<b>1.820</b>	<b>3.130</b>	<b>4.570</b>	<b>3.369</b>	<b>2.765</b>	<b>3.026</b>	<b>605</b>	<b>1.154</b>	<b>21.908</b>



**Tavola 3.28 - Unità locali delle istituzioni e addetti per tipo di unità locale, forma istituzionale (a) e tipo di comune**

FORME ISTITUZIONALI TIPO DI COMUNE	UNITÀ LOCALI					
	OPERATIVE		AMMINISTRATIVO/GESTIONALI		TOTALE	
	N.	Addetti	N.	Addetti	N.	Addetti
<b>DATI ASSOLUTI</b>						
Ministero o organo costituzionale	595	10.343	-	-	595	10.343
Ente locale (regione, provincia, comune)	295	3.856	14	157	309	4.013
Comunità montana	6	36	-	-	6	36
Ente sanitario pubblico	92	4.490	1	1	93	4.491
Ente di previdenza	9	308	-	-	9	308
Ente economico o ente di ricerca	27	236	1	43	28	279
Ente di assistenza, culturale, sportivo	47	775	1	80	48	855
Associazione riconosciuta o fondazione	300	679	-	-	300	679
Associazione non riconosciuta	333	583	-	-	333	583
Altra forma	24	321	-	-	24	321
<b>TOTALE</b>	<b>1.728</b>	<b>21.627</b>	<b>17</b>	<b>281</b>	<b>1.745</b>	<b>21.908</b>
di cui unità locali:						
- delle istituzioni pubbliche	1.095	20.365	17	281	1.112	20.646
- delle istituzioni sociali private	633	1.262	-	-	633	1.262
<b>TIPO DI COMUNE</b>						
- Comune capoluogo	329	7.678	5	132	334	7.810
- Altri comuni	1.399	13.949	12	149	1.411	14.098
<b>TOTALE</b>	<b>1.728</b>	<b>21.627</b>	<b>17</b>	<b>281</b>	<b>1.745</b>	<b>21.908</b>
<b>COMPOSIZIONE PERCENTUALE</b>						
Ministero o organo costituzionale	34,4	47,8	-	-	34,1	47,2
Ente locale (regione, provincia, comune)	17,1	17,8	82,4	55,9	17,7	18,3
Comunità montana	0,3	0,2	-	-	0,3	0,2
Ente sanitario pubblico	5,3	20,8	5,9	0,4	5,3	20,5
Ente di previdenza	0,5	1,4	-	-	0,5	1,4
Ente economico o ente di ricerca	1,6	1,1	5,9	15,3	1,6	1,3
Ente di assistenza, culturale, sportivo	2,7	3,6	5,9	28,5	2,8	3,9
Associazione riconosciuta o fondazione	17,4	3,1	-	-	17,2	3,1
Associazione non riconosciuta	19,3	2,7	-	-	19,1	2,7
Altra forma	1,4	1,5	-	-	1,4	1,5
<b>TOTALE</b>	<b>100,0</b>	<b>100,0</b>	<b>100,0</b>	<b>100,0</b>	<b>100,0</b>	<b>100,0</b>
di cui unità locali:						
- delle istituzioni pubbliche	63,4	94,2	100,0	100,0	63,7	94,2
- delle istituzioni sociali private	36,6	5,8	-	-	36,3	5,8
<b>TIPO DI COMUNE</b>						
- Comune capoluogo	19,0	35,5	29,4	47,0	19,1	35,6
- Altri comuni	81,0	64,5	70,6	53,0	80,9	64,4
<b>TOTALE</b>	<b>100,0</b>	<b>100,0</b>	<b>100,0</b>	<b>100,0</b>	<b>100,0</b>	<b>100,0</b>
(a) Riferita a quella delle istituzioni da cui dipendono						

**Tavola 3.29 - Unità locali delle istituzioni e addetti per tipo di unità locale, sezione, sottosezione, divisione e gruppo di attività economica, classe di addetti e tipo di comune**

ATTIVITÀ ECONOMICHE CLASSI DI ADDETTI TIPO DI COMUNE		UNITÀ LOCALI					
		OPERATIVE		AMMINISTRATIVO/GESTIONALI		TOTALE	
		N.	Addetti	N.	Addetti	N.	Addetti
<b>A</b>	<b>AGRICOLTURA, CACCIA E SILVICOLTURA</b>	<b>2</b>	<b>31</b>	-	-	<b>2</b>	<b>31</b>
01		1	28	-	-	1	28
01.4		1	28	-	-	1	28
02		1	3	-	-	1	3
02.0		1	3	-	-	1	3
<b>D</b>	<b>ATTIVITÀ MANIFATTURIERE</b>	<b>7</b>	<b>17</b>	-	-	<b>7</b>	<b>17</b>
<b>DA</b>	<b>INDUSTRIE ALIMENTARI, DELLE BEVANDE E DEL TABACCO</b>	<b>7</b>	<b>17</b>	-	-	<b>7</b>	<b>17</b>
15		7	17	-	-	7	17
15.1		7	17	-	-	7	17
<b>E</b>	<b>PRODUZIONE E DISTRIBUZIONE DI ENERGIA ELETTRICA, GAS E ACQUA</b>	<b>5</b>	<b>26</b>	-	-	<b>5</b>	<b>26</b>
41		5	26	-	-	5	26
41.0		5	26	-	-	5	26
<b>H</b>	<b>ALBERGHI E RISTORANTI</b>	<b>13</b>	<b>28</b>	-	-	<b>13</b>	<b>28</b>
55		13	28	-	-	13	28
55.2		1	-	-	-	1	-
55.4		1	1	-	-	1	1
55.5		11	27	-	-	11	27
<b>K</b>	<b>ATTIVITÀ IMMOBILIARI, NOLEGGIO, INFORMATICA, RICERCA, ALTRE ATTIVITÀ PROFESSIONALI ED IMPRENDITORIALI</b>	<b>10</b>	<b>34</b>	-	-	<b>10</b>	<b>34</b>
73		2	23	-	-	2	23
73.1		1	10	-	-	1	10
73.2		1	13	-	-	1	13
74		8	11	-	-	8	11
74.8		8	11	-	-	8	11
<b>L</b>	<b>PUBBLICA AMMINISTRAZIONE E DIFESA; ASSICURAZIONE SOCIALE OBBLIGATORIA</b>	<b>289</b>	<b>5.570</b>	<b>15</b>	<b>200</b>	<b>304</b>	<b>5.770</b>
75		289	5.570	15	200	304	5.770
75.1		225	4.272	15	200	240	4.472
75.2		55	990	-	-	55	990
75.3		9	308	-	-	9	308
<b>M</b>	<b>ISTRUZIONE</b>	<b>570</b>	<b>9.590</b>	<b>1</b>	<b>80</b>	<b>571</b>	<b>9.670</b>
80		570	9.590	1	80	571	9.670
80.1		376	3.680	-	-	376	3.680
80.2		181	5.451	-	-	181	5.451
80.3		5	428	1	80	6	508
80.4		8	31	-	-	8	31
<b>N</b>	<b>SANITÀ E ALTRI SERVIZI SOCIALI</b>	<b>186</b>	<b>5.397</b>	<b>1</b>	<b>1</b>	<b>187</b>	<b>5.398</b>
85		186	5.397	1	1	187	5.398
85.1		75	4.192	1	1	76	4.193
85.3		111	1.205	-	-	111	1.205
<b>O</b>	<b>ALTRI SERVIZI PUBBLICI, SOCIALI E PERSONALI</b>	<b>646</b>	<b>934</b>	-	-	<b>646</b>	<b>934</b>
90		28	91	-	-	28	91
90.0		28	91	-	-	28	91
<b>91</b>		<b>375</b>	<b>533</b>	-	-	<b>375</b>	<b>533</b>
91.1		92	343	-	-	92	343
91.2		30	71	-	-	30	71
91.3		253	119	-	-	253	119
<b>92</b>		<b>241</b>	<b>309</b>	-	-	<b>241</b>	<b>309</b>
92.3		41	33	-	-	41	33
92.5		38	146	-	-	38	146
92.6		134	121	-	-	134	121
92.7		28	9	-	-	28	9
<b>93</b>		<b>2</b>	<b>1</b>	-	-	<b>2</b>	<b>1</b>
93.0		2	1	-	-	2	1
<b>TOTALE</b>		<b>1.728</b>	<b>21.627</b>	<b>17</b>	<b>281</b>	<b>1.745</b>	<b>21.908</b>
di cui unità locali:							
- delle istituzioni pubbliche		1.095	20.365	17	281	1.112	20.646
- delle istituzioni sociali private		633	1.262	-	-	633	1.262
<b>CLASSE DI ADDETTI</b>							
0 - 1		632	218	8	3	640	221
2		140	280	1	2	141	282
3 - 5		244	962	1	4	245	966
6 - 9		248	1.813	1	7	249	1.820
10 - 19		231	3.130	-	-	231	3.130
20 - 49		152	4.441	4	129	156	4.570
50 - 99		47	3.233	2	136	49	3.369
100 - 199		22	2.765	-	-	22	2.765
200 - 499		10	3.026	-	-	10	3.026
500 - 999		1	605	-	-	1	605
1000 e più		1	1.154	-	-	1	1.154
<b>TOTALE</b>		<b>1.728</b>	<b>21.627</b>	<b>17</b>	<b>281</b>	<b>1.745</b>	<b>21.908</b>
<b>TIPO DI COMUNE</b>							
- Comune capoluogo		329	7.678	5	132	334	7.810
- Altri comuni		1.399	13.949	12	149	1.411	14.098
<b>TOTALE</b>		<b>1.728</b>	<b>21.627</b>	<b>17</b>	<b>281</b>	<b>1.745</b>	<b>21.908</b>

**Tavola 3.30 - Unità locali delle istituzioni e addetti per classe di superficie coperta, sezione, sottosezione, divisione di attività economica, classe di addetti e tipo di comune**

ATTIVITÀ ECONOMICHE CLASSI DI ADDETTI TIPO DI COMUNE		CLASSI DI SUPERFICIE COPERTA (mq)										UNITÀ LOCALI CON SUPERFICIE NON INDI- CATA	
		1 - 50		51 - 100		101 - 200		201 - 500		501 E PIÙ			
		N.	Addetti	N.	Addetti	N.	Addetti	N.	Addetti	N.	Addetti		
<b>A</b>	<b>AGRICOLTURA, CACCIA E SILVICOLTURA</b>	-	-	-	-	-	-	<b>2</b>	<b>31</b>	-	-	-	-
01		-	-	-	-	-	-	1	28	-	-	-	-
02		-	-	-	-	-	-	1	3	-	-	-	-
<b>D</b>	<b>ATTIVITÀ MANIFATTURIERE</b>	<b>1</b>	-	<b>1</b>	<b>1</b>	<b>2</b>	<b>2</b>	<b>1</b>	<b>1</b>	<b>2</b>	<b>13</b>	-	-
<b>DA</b>	<b>INDUSTRIE ALIMENTARI, DELLE BEVANDE E DEL TABACCO</b>	<b>1</b>	-	<b>1</b>	<b>1</b>	<b>2</b>	<b>2</b>	<b>1</b>	<b>1</b>	<b>2</b>	<b>13</b>	-	-
15		1	-	1	1	2	2	1	1	2	13	-	-
<b>E</b>	<b>PRODUZIONE E DISTRIBUZIONE DI ENERGIA ELETTRICA, GAS E ACQUA</b>	-	-	<b>2</b>	<b>3</b>	<b>1</b>	<b>4</b>	-	-	-	-	<b>2</b>	<b>19</b>
41		-	-	2	3	1	4	-	-	-	-	2	19
<b>H</b>	<b>ALBERGHI E RISTORANTI</b>	<b>1</b>	<b>1</b>	<b>3</b>	<b>9</b>	<b>8</b>	<b>18</b>	-	-	<b>1</b>	-	-	-
55		1	1	3	9	8	18	-	-	1	-	-	-
<b>K</b>	<b>ATTIVITÀ IMMOBILIARI, NO-LEGGIO, INFORMATICA, RICERCA, ALTRE ATTIVITÀ PROFESSIONALI ED IMPRENDITORIALI</b>	<b>2</b>	<b>2</b>	-	-	<b>1</b>	<b>1</b>	<b>3</b>	<b>24</b>	<b>3</b>	<b>6</b>	<b>1</b>	<b>1</b>
73		-	-	-	-	-	-	2	23	-	-	-	-
74		2	2	-	-	1	1	1	1	3	6	1	1
<b>L</b>	<b>PUBBLICA AMMINISTRAZIONE E DIFESA; ASSICURAZIONE SOCIALE OBBLIGATORIA</b>	<b>26</b>	<b>68</b>	<b>30</b>	<b>76</b>	<b>59</b>	<b>470</b>	<b>86</b>	<b>1.211</b>	<b>88</b>	<b>3.401</b>	<b>15</b>	<b>544</b>
75		26	68	30	76	59	470	86	1.211	88	3.401	15	544
<b>M</b>	<b>ISTRUZIONE</b>	<b>5</b>	<b>16</b>	<b>31</b>	<b>143</b>	<b>117</b>	<b>707</b>	<b>145</b>	<b>1.378</b>	<b>182</b>	<b>5.903</b>	<b>91</b>	<b>1.523</b>
80		5	16	31	143	117	707	145	1.378	182	5.903	91	1.523
<b>N</b>	<b>SANITÀ E ALTRI SERVIZI SOCIALI</b>	<b>40</b>	<b>55</b>	<b>32</b>	<b>53</b>	<b>32</b>	<b>186</b>	<b>25</b>	<b>232</b>	<b>40</b>	<b>4.837</b>	<b>18</b>	<b>35</b>
85		40	55	32	53	32	186	25	232	40	4.837	18	35
<b>O</b>	<b>ALTRI SERVIZI PUBBLICI, SOCIALI E PERSONALI</b>	<b>289</b>	<b>157</b>	<b>164</b>	<b>152</b>	<b>75</b>	<b>96</b>	<b>40</b>	<b>179</b>	<b>24</b>	<b>225</b>	<b>54</b>	<b>125</b>
90		9	8	5	4	3	3	3	13	-	-	8	63
91		196	96	104	107	33	69	14	103	9	115	19	43
92		83	52	54	41	39	24	23	63	15	110	27	19
93		1	1	1	-	-	-	-	-	-	-	-	-
<b>TOTALE</b>		<b>364</b>	<b>299</b>	<b>263</b>	<b>437</b>	<b>295</b>	<b>1.484</b>	<b>302</b>	<b>3.056</b>	<b>340</b>	<b>14.385</b>	<b>181</b>	<b>2.247</b>
di cui unità locali:													
- delle istituzioni pubbliche		84	149	103	263	218	1.339	261	2.891	312	13.848	134	2.156
- delle istituzioni sociali private		280	150	160	174	77	145	41	165	28	537	47	91
<b>CLASSE DI ADDETTI</b>													
0 - 1		305	98	170	65	75	27	24	6	17	7	49	18
2		30	60	36	72	36	72	16	32	5	10	18	36
3 - 5		21	84	38	141	80	314	56	224	23	98	27	105
6 - 9		7	46	15	101	63	444	90	682	41	302	33	245
10 - 19		1	11	3	36	36	454	84	1.115	87	1.250	20	264
20 - 49		-	-	1	22	4	107	29	763	97	2.904	25	774
50 - 99		-	-	-	-	1	66	2	125	39	2.686	7	492
100 - 199		-	-	-	-	-	-	1	109	19	2.343	2	313
200 - 499		-	-	-	-	-	-	-	-	10	3.026	-	-
500 - 999		-	-	-	-	-	-	-	-	1	605	-	-
1000 e più		-	-	-	-	-	-	-	-	1	1.154	-	-
<b>TOTALE</b>		<b>364</b>	<b>299</b>	<b>263</b>	<b>437</b>	<b>295</b>	<b>1.484</b>	<b>302</b>	<b>3.056</b>	<b>340</b>	<b>14.385</b>	<b>181</b>	<b>2.247</b>
<b>TIPO DI COMUNE</b>													
- Comune capoluogo		39	48	46	77	61	313	53	562	93	6.314	42	496
- Altri comuni		325	251	217	360	234	1.171	249	2.494	247	8.071	139	1.751
<b>TOTALE</b>		<b>364</b>	<b>299</b>	<b>263</b>	<b>437</b>	<b>295</b>	<b>1.484</b>	<b>302</b>	<b>3.056</b>	<b>340</b>	<b>14.385</b>	<b>181</b>	<b>2.247</b>

**Tavola 3.31 - Mezzi di trasporto in dotazione alle unità locali delle istituzioni per tipo, sezione, sottosezione, divisione di attività economica, classe di addetti e tipo di comune**

ATTIVITÀ ECONOMICHE CLASSI DI ADDETTI TIPO DI COMUNE	MOTOVEICOLI		AUTOVEETTURE		AUTOBUS		AUTOCARRI		RIMORCHI	SEMIRI-	AUTOVEICOLI PER USI SPECIALI O PER TRA- SPORTI SPECIFICI			Unità locali con mezzi di trasporto non indicati (a)
	Unità locali	N.	Unità locali	N.	Unità locali	N.	Unità locali	N.	Unità locali	N.	Unità locali	N.	Unità locali	
<b>A</b> AGRICOLTURA, CACCIA E SILVICOLTURA	1	18	1	2	-	-	1	1	-	-	-	-	-	-
01	1	18	1	2	-	-	-	-	-	-	-	-	-	-
02	-	-	-	-	-	-	1	1	-	-	-	-	-	-
<b>D</b> ATTIVITÀ MANIFATTU- RIERE	-	-	-	-	1	2	1	1	-	-	1	1	4	
<b>DA</b> INDUSTRIE ALIMENTARI, DELLE BEVANDE E DEL TABACCO	-	-	-	-	1	2	1	1	-	-	1	1	4	
15	-	-	-	-	1	2	1	1	-	-	1	1	4	
<b>E</b> PRODUZIONE E DISTRI- BUZIONE DI ENERGIA ELETTRICA, GAS E AC- QUA	-	-	2	2	-	-	-	-	-	-	-	-	3	
41	-	-	2	2	-	-	-	-	-	-	-	-	3	
<b>H</b> ALBERGHI E RISTO- RANTI	-	-	1	1	1	1	-	-	-	-	-	-	11	
55	-	-	1	1	1	1	-	-	-	-	-	-	11	
<b>K</b> ATTIVITÀ IMMOBILIARI, NOLEGGIO, INFORMA- TICA, RICERCA, ALTRE ATTIVITÀ PROFESSIONI- NALI ED IMPRENDITO- RIALI	-	-	1	1	-	-	-	-	-	-	-	-	9	
73	-	-	1	1	-	-	-	-	-	-	-	-	1	
74	-	-	-	-	-	-	-	-	-	-	-	-	8	
<b>L</b> PUBBLICA AMMINISTRA- ZIONE E DIFESA; ASSICU- RAZIONE SOCIALE OB- BLIGATORIA	63	157	155	409	89	219	76	202	13	36	94	288	111	
75	63	157	155	409	89	219	76	202	13	36	94	288	111	
<b>M</b> ISTRUZIONE	-	-	21	38	42	60	3	3	2	2	2	4	511	
80	-	-	21	38	42	60	3	3	2	2	2	4	511	
<b>N</b> SANITÀ E ALTRI SERVIZI SOCIALI	6	11	38	91	9	21	4	6	-	-	12	27	140	
85	6	11	38	91	9	21	4	6	-	-	12	27	140	
<b>O</b> ALTRI SERVIZI PUBBLICI, SOCIALI E PERSONALI	3	3	30	43	1	1	7	12	1	2	8	18	602	
90	3	3	1	1	-	-	5	9	-	-	5	15	17	
91	-	-	18	30	-	-	2	3	1	2	1	1	356	
92	-	-	11	12	1	1	-	-	-	-	2	2	227	
93	-	-	-	-	-	-	-	-	-	-	-	-	2	
<b>TOTALE</b>	<b>73</b>	<b>189</b>	<b>249</b>	<b>587</b>	<b>143</b>	<b>304</b>	<b>92</b>	<b>225</b>	<b>16</b>	<b>40</b>	<b>117</b>	<b>338</b>	<b>1.391</b>	
di cui unità locali:														
- delle istituzioni pubbliche	72	188	209	526	132	289	91	224	16	40	116	337	806	
- delle istituzioni sociali private	1	1	40	61	11	15	1	1	-	-	1	1	585	
<b>CLASSE DI ADDETTI</b>														
0 - 1	1	1	25	28	5	6	4	4	1	2	8	9	598	
2	1	1	17	18	3	5	1	3	-	-	3	5	119	
3 - 5	5	6	23	27	15	17	8	8	-	-	8	10	203	
6 - 9	15	19	36	56	35	51	19	29	3	6	22	39	174	
10 - 19	18	26	63	108	42	87	30	58	4	4	37	85	154	
20 - 49	22	97	50	127	26	64	16	42	6	15	22	120	97	
50 - 99	4	16	16	48	8	27	6	27	2	13	7	32	31	
100 - 199	5	17	11	98	8	44	6	36	-	-	5	21	11	
200 - 499	1	4	7	63	-	-	1	16	-	-	4	14	3	
500 - 999	-	-	-	-	-	-	-	-	-	-	-	-	1	
1000 e più	1	2	1	14	1	3	1	2	-	-	1	3	-	
<b>TOTALE</b>	<b>73</b>	<b>189</b>	<b>249</b>	<b>587</b>	<b>143</b>	<b>304</b>	<b>92</b>	<b>225</b>	<b>16</b>	<b>40</b>	<b>117</b>	<b>338</b>	<b>1.391</b>	
<b>TIPO DI COMUNE</b>														
- Comune capoluogo	10	40	58	249	10	21	10	54	-	-	11	38	267	
- Altri comuni	63	149	191	338	133	283	82	171	16	40	106	300	1.124	
<b>TOTALE</b>	<b>73</b>	<b>189</b>	<b>249</b>	<b>587</b>	<b>143</b>	<b>304</b>	<b>92</b>	<b>225</b>	<b>16</b>	<b>40</b>	<b>117</b>	<b>338</b>	<b>1.391</b>	

(a) Comprende le unità locali non interessate al fenomeno e quelle che, pur disponendo di mezzi di trasporto, non hanno fornito risposta

## L'occupazione

**Tavola 3.32 - Addetti alle unità locali delle imprese e delle istituzioni per sesso, sezione, sottosezione, divisione e gruppo di attività economica e tipo di comune**

ATTIVITÀ ECONOMICHE TIPO DI COMUNE	DATI ASSOLUTI			COMPOSIZIONE PERCENTUALE					
	ADDETTI			SUL TOTALE ADDETTI			SULLA POPOLAZIONE RESIDENTE (a)		
	M	F	MF	M	F	M/MFX100	M	F	MF
<b>A</b> <b>AGRICOLTURA, CACCIA E SILVICOLTURA</b>	<b>394</b>	<b>43</b>	<b>437</b>	<b>0,5</b>	<b>0,1</b>	<b>90,2</b>	<b>0,1</b>	<b>..</b>	<b>0,1</b>
01	344	40	384	0,4	0,1	89,6	0,1	..	0,1
01.1	60	16	76	0,1	..	78,9	..	..	..
01.2	-	-	-	-	-	-	-	-	-
01.4	278	23	301	0,4	0,1	92,4	0,1	..	0,1
01.5	6	1	7	..	..	85,7	..	..	..
02	50	3	53	0,1	..	94,3	..	..	..
02.0	50	3	53	0,1	..	94,3	..	..	..
<b>B</b> <b>PESCA, PISCICOLTURA E SERVIZI CONNESSI</b>	<b>304</b>	<b>19</b>	<b>323</b>	<b>0,4</b>	<b>0,1</b>	<b>94,1</b>	<b>0,1</b>	<b>..</b>	<b>0,1</b>
05	304	19	323	0,4	0,1	94,1	0,1	..	0,1
05.0	304	19	323	0,4	0,1	94,1	0,1	..	0,1
<b>C</b> <b>ESTRAZIONE DI MINERALI</b>	<b>807</b>	<b>38</b>	<b>845</b>	<b>1,0</b>	<b>0,1</b>	<b>95,5</b>	<b>0,2</b>	<b>..</b>	<b>0,2</b>
<b>CA</b> <b>ESTRAZIONE DI MINERALI ENERGETICI</b>	<b>577</b>	<b>24</b>	<b>601</b>	<b>0,7</b>	<b>0,1</b>	<b>96,0</b>	<b>0,2</b>	<b>..</b>	<b>0,2</b>
10	-	-	-	-	-	-	-	-	-
10.1	-	-	-	-	-	-	-	-	-
10.2	-	-	-	-	-	-	-	-	-
10.3	-	-	-	-	-	-	-	-	-
11	577	24	601	0,7	0,1	96,0	0,2	..	0,2
11.1	366	23	389	0,5	0,1	94,1	0,1	..	0,1
11.2	211	1	212	0,3	..	99,5	0,1	..	0,1
12	-	-	-	-	-	-	-	-	-
12.0	-	-	-	-	-	-	-	-	-
<b>CB</b> <b>ESTRAZIONE DI MINERALI NON ENERGETICI</b>	<b>230</b>	<b>14</b>	<b>244</b>	<b>0,3</b>	<b>..</b>	<b>94,3</b>	<b>0,1</b>	<b>..</b>	<b>0,1</b>
13	1	4	5	..	..	20,0	..	..	..
13.1	-	-	-	-	-	-	-	-	-
13.2	1	4	5	..	..	20,0	..	..	..
14	229	10	239	0,3	..	95,8	0,1	..	0,1
14.1	74	-	74	0,1	-	100,0	-	-	-
14.2	140	7	147	0,2	..	95,2	..	..	..
14.3	-	-	-	-	-	-	-	-	-
14.4	-	-	-	-	-	-	-	-	-
14.5	15	3	18	..	..	83,3	..	..	..
<b>D</b> <b>ATTIVITÀ MANIFATTURIERE</b>	<b>28.130</b>	<b>9.385</b>	<b>37.515</b>	<b>35,6</b>	<b>25,8</b>	<b>75,0</b>	<b>7,4</b>	<b>2,5</b>	<b>9,8</b>
<b>DA</b> <b>INDUSTRIE ALIMENTARI, DELLE BEVANDE E DEL TABACCO</b>	<b>3.117</b>	<b>1.462</b>	<b>4.579</b>	<b>3,9</b>	<b>4,0</b>	<b>68,1</b>	<b>0,8</b>	<b>0,4</b>	<b>1,2</b>
15	2.912	1.149	4.061	3,7	3,2	71,7	0,8	0,3	1,1
15.1	118	53	171	0,1	0,1	69,0	..	..	..
15.2	4	2	6	..	..	66,7	..	..	..
15.3	184	142	326	0,2	0,4	56,4	..	..	0,1
15.4	522	146	668	0,7	0,4	78,1	0,1	..	0,2
15.5	124	38	162	0,2	0,1	76,5	..	..	..
15.6	167	17	184	0,2	..	90,8	..	..	..
15.7	54	29	83	0,1	0,1	65,1	..	..	..
15.8	1.110	597	1.707	1,4	1,6	65,0	0,3	0,2	0,4
15.9	629	125	754	0,8	0,3	83,4	0,2	..	0,2
16	205	313	518	0,3	0,9	39,6	0,1	0,1	0,1
16.0	205	313	518	0,3	0,9	39,6	0,1	0,1	0,1
<b>DB</b> <b>INDUSTRIE TESSILI E DELL'ABBIGLIAMENTO</b>	<b>1.088</b>	<b>4.478</b>	<b>5.566</b>	<b>1,4</b>	<b>12,3</b>	<b>19,5</b>	<b>0,3</b>	<b>1,2</b>	<b>1,5</b>
17	366	549	915	0,5	1,5	40,0	0,1	0,1	0,2
17.1	43	15	58	0,1	..	74,1	..	..	..
17.2	93	15	108	0,1	..	86,1	..	..	..
17.3	3	2	5	..	..	60,0	..	..	..
17.4	70	47	117	0,1	0,1	59,8	..	..	..
17.5	44	39	83	0,1	0,1	53,0	..	..	..
17.6	11	6	17	..	..	64,7	..	..	..
17.7	102	425	527	0,1	1,2	19,4	..	0,1	0,1
18	722	3.929	4.651	0,9	10,8	15,5	0,2	1,0	1,2
18.1	1	1	2	..	..	50,0	..	..	..
18.2	708	3.906	4.614	0,9	10,7	15,3	0,2	1,0	1,2
18.3	13	22	35	..	0,1	37,1	..	..	..
<b>DC</b> <b>INDUSTRIE CONCIARIE, FABBRICAZIONE DI PRODOTTI IN CUIOIO, PELLE E SIMILARI</b>	<b>507</b>	<b>626</b>	<b>1.133</b>	<b>0,6</b>	<b>1,7</b>	<b>44,7</b>	<b>0,1</b>	<b>0,2</b>	<b>0,3</b>
19	507	626	1.133	0,6	1,7	44,7	0,1	0,2	0,3
19.1	78	54	132	0,1	0,1	59,1	..	..	..
19.2	52	69	121	0,1	0,2	43,0	..	..	..
19.3	377	503	880	0,5	1,4	42,8	0,1	0,1	0,2
<b>DD</b> <b>INDUSTRIA DEL LEGNO E DEI PRODOTTI IN LEGNO</b>	<b>1.207</b>	<b>140</b>	<b>1.347</b>	<b>1,5</b>	<b>0,4</b>	<b>89,6</b>	<b>0,3</b>	<b>..</b>	<b>0,4</b>
20	1.207	140	1.347	1,5	0,4	89,6	0,3	..	0,4
20.1	87	19	106	0,1	0,1	82,1	..	..	..
20.2	-	-	-	-	-	-	-	-	-
20.3	744	44	788	0,9	0,1	94,4	0,2	..	0,2
20.4	207	36	243	0,3	0,1	85,2	0,1	..	0,1
20.5	169	41	210	0,2	0,1	80,5	..	..	0,1

**Tavola 3.32 segue - Addetti alle unità locali delle imprese e delle istituzioni per sesso, sezione, sottosezione, divisione e gruppo di attività economica e tipo di comune**

ATTIVITÀ ECONOMICHE TIPO DI COMUNE	DATI ASSOLUTI			COMPOSIZIONE PERCENTUALE						
	ADDETTI			SUL TOTALE ADDETTI			SULLA POPOLAZIONE RESIDENTE (a)			
	M	F	MF	M	F	M/MFX100	M	F	MF	
<b>DE</b>	<b>995</b>	<b>298</b>	<b>1.293</b>	<b>1,3</b>	<b>0,8</b>	<b>77,0</b>	<b>0,3</b>	<b>0,1</b>	<b>0,3</b>	
FABBRICAZIONE DELLA PASTA-CARTA, DELLA CARTA E DEI PRODOTTI DI CARTA; STAMPA ED EDITORIA										
21	683	184	867	0,9	0,5	78,8	0,2	..	0,2	
21.1	481	17	498	0,6	..	96,6	0,1	..	0,1	
21.2	202	167	369	0,3	0,5	54,7	0,1	..	0,1	
22	312	114	426	0,4	0,3	73,2	0,1	..	0,1	
22.1	47	18	65	0,1	..	72,3	..	..	..	
22.2	263	96	359	0,3	0,3	73,3	0,1	..	0,1	
22.3	2	-	2	..	..	100,0	..	..	..	
<b>DF</b>	<b>115</b>	<b>12</b>	<b>127</b>	<b>0,1</b>	<b>..</b>	<b>90,6</b>	<b>..</b>	<b>..</b>	<b>..</b>	
FABBRICAZIONE DI COKE, RAFFINERIE DI PETROLIO, TRATTAMENTO DEI COMBUSTIBILI NUCLEARI										
23	115	12	127	0,1	..	90,6	..	..	..	
23.1	-	-	-	-	-	-	-	-	-	
23.2	115	12	127	0,1	..	90,6	..	..	..	
23.3	-	-	-	-	-	-	-	-	-	
<b>DG</b>	<b>357</b>	<b>41</b>	<b>398</b>	<b>0,5</b>	<b>0,1</b>	<b>89,7</b>	<b>0,1</b>	<b>..</b>	<b>0,1</b>	
FABBRICAZIONE DI PRODOTTI CHIMICI E DI FIBRE SINTETICHE E ARTIFICIALI										
24	357	41	398	0,5	0,1	89,7	0,1	..	0,1	
24.1	141	8	149	0,2	..	94,6	..	..	..	
24.2	-	-	-	-	-	-	-	-	-	
24.3	106	11	117	0,1	..	90,6	..	..	..	
24.4	17	7	24	..	..	70,8	..	..	..	
24.5	6	4	10	..	..	60,0	..	..	..	
24.6	87	11	98	0,1	..	88,8	..	..	..	
24.7	-	-	-	-	-	-	-	-	-	
<b>DH</b>	<b>1.112</b>	<b>143</b>	<b>1.255</b>	<b>1,4</b>	<b>0,4</b>	<b>88,6</b>	<b>0,3</b>	<b>..</b>	<b>0,3</b>	
FABBRICAZIONE DI ARTICOLI IN GOMMA E MATERIE PLASTICHE										
25	1.112	143	1.255	1,4	0,4	88,6	0,3	..	0,3	
25.1	407	58	465	0,5	0,2	87,5	0,1	..	0,1	
25.2	705	85	790	0,9	0,2	89,2	0,2	..	0,2	
<b>DI</b>	<b>5.111</b>	<b>447</b>	<b>5.558</b>	<b>6,5</b>	<b>1,2</b>	<b>92,0</b>	<b>1,3</b>	<b>0,1</b>	<b>1,5</b>	
FABBRICAZIONE DI PRODOTTI DELLA LAVORAZIONE DI MINERALI NON METALLIFERI										
26	5.111	447	5.558	6,5	1,2	92,0	1,3	0,1	1,5	
26.1	3.143	174	3.317	4,0	0,5	94,8	0,8	..	0,9	
26.2	379	143	522	0,5	0,4	72,6	0,1	..	0,1	
26.3	67	23	90	0,1	0,1	74,4	..	..	..	
26.4	193	8	201	0,2	..	96,0	0,1	..	0,1	
26.5	45	1	46	0,1	..	97,8	..	..	..	
26.6	1.001	71	1.072	1,3	0,2	93,4	0,3	..	0,3	
26.7	263	20	283	0,3	0,1	92,9	0,1	..	0,1	
26.8	20	7	27	..	..	74,1	..	..	..	
<b>DJ</b>	<b>4.698</b>	<b>401</b>	<b>5.099</b>	<b>5,9</b>	<b>1,1</b>	<b>92,1</b>	<b>1,2</b>	<b>0,1</b>	<b>1,3</b>	
PRODUZIONE DI METALLO E FABBRICAZIONE DI PRODOTTI IN METALLO										
27	781	110	891	1,0	0,3	87,7	0,2	..	0,2	
27.1	-	-	-	-	-	-	-	-	-	
27.2	195	73	268	0,2	0,2	72,8	0,1	..	0,1	
27.3	384	19	403	0,5	0,1	95,3	0,1	..	0,1	
27.4	190	15	205	0,2	..	92,7	..	..	0,1	
27.5	12	3	15	..	..	80,0	..	..	..	
<b>28</b>	<b>3.917</b>	<b>291</b>	<b>4.208</b>	<b>5,0</b>	<b>0,8</b>	<b>93,1</b>	<b>1,0</b>	<b>0,1</b>	<b>1,1</b>	
28.1	1.486	120	1.606	1,9	0,3	92,5	0,4	..	0,4	
28.2	554	10	564	0,7	..	98,2	0,1	..	0,1	
28.3	-	-	-	-	-	-	-	-	-	
28.4	172	11	183	0,2	..	94,0	..	..	..	
28.5	687	78	765	0,9	0,2	89,8	0,2	..	0,2	
28.6	228	21	249	0,3	0,1	91,6	0,1	..	0,1	
28.7	790	51	841	1,0	0,1	93,9	0,2	..	0,2	
<b>DK</b>	<b>1.586</b>	<b>173</b>	<b>1.759</b>	<b>2,0</b>	<b>0,5</b>	<b>90,2</b>	<b>0,4</b>	<b>..</b>	<b>0,5</b>	
FABBRICAZIONE DI MACCHINE ED APPARECCHI MECCANICI, COMPRESI L'INSTALLAZIONE, IL MONTAGGIO, LA RIPARAZIONE E LA MANUTENZIONE										
29	1.586	173	1.759	2,0	0,5	90,2	0,4	..	0,5	
29.1	250	29	279	0,3	0,1	89,6	0,1	..	0,1	
29.2	357	33	390	0,5	0,1	91,5	0,1	..	0,1	
29.3	335	33	368	0,4	0,1	91,0	0,1	..	0,1	
29.4	185	14	199	0,2	..	93,0	..	..	0,1	
29.5	459	64	523	0,6	0,2	87,8	0,1	..	0,1	
29.6	-	-	-	-	-	-	-	-	-	
29.7	-	-	-	-	-	-	-	-	-	

Tavola 3.32 segue - Addetti alle unità locali delle imprese e delle istituzioni per sesso, sezione, sottosezione, divisione e gruppo di attività economica e tipo di comune

ATTIVITÀ ECONOMICHE TIPO DI COMUNE	DATI ASSOLUTI						COMPOSIZIONE PERCENTUALE				
	ADDETTI			SUL TOTALE ADDETTI			SULLA POPOLAZIONE RESIDENTE (a)				
	M	F	MF	M	F	M/MFX100	M	F	MF		
<b>DL FABBRICAZIONE DI MACCHINE ELETTRICHE E DI APPARECCHIATURE ELETTRICHE ED OTTICHE</b>	<b>3.492</b>	<b>359</b>	<b>3.851</b>	<b>4,4</b>	<b>1,0</b>	<b>90,7</b>	<b>0,9</b>	<b>0,1</b>	<b>1,0</b>		
30	-	-	-	-	-	-	-	-	-		
30.0	-	-	-	-	-	-	-	-	-		
<b>31</b>	<b>2.789</b>	<b>126</b>	<b>2.915</b>	<b>3,5</b>	<b>0,3</b>	<b>95,7</b>	<b>0,7</b>	<b>..</b>	<b>0,8</b>		
31.1	66	8	74	0,1	..	89,2	..	..	..		
31.2	148	22	170	0,2	0,1	87,1	..	..	..		
31.3	215	9	224	0,3	..	96,0	0,1	..	0,1		
31.4	1	-	1	..	..	100,0	..	..	..		
31.5	18	8	26	..	..	69,2	..	..	..		
31.6	2.341	79	2.420	3,0	0,2	96,7	0,6	..	0,6		
<b>32</b>	<b>507</b>	<b>171</b>	<b>678</b>	<b>0,6</b>	<b>0,5</b>	<b>74,8</b>	<b>0,1</b>	<b>..</b>	<b>0,2</b>		
32.1	18	16	34	..	..	52,9	..	..	..		
32.2	489	155	644	0,6	0,4	75,9	0,1	..	0,2		
32.3	-	-	-	-	-	-	-	-	-		
<b>33</b>	<b>196</b>	<b>62</b>	<b>258</b>	<b>0,2</b>	<b>0,2</b>	<b>76,0</b>	<b>0,1</b>	<b>..</b>	<b>0,1</b>		
33.1	117	51	168	0,1	0,1	69,6	..	..	..		
33.2	46	5	51	0,1	..	90,2	..	..	..		
33.3	15	2	17	..	..	88,2	..	..	..		
33.4	18	4	22	..	..	81,8	..	..	..		
33.5	-	-	-	-	-	-	-	-	-		
<b>DM FABBRICAZIONE DI MEZZI DI TRASPORTO</b>	<b>4.079</b>	<b>646</b>	<b>4.725</b>	<b>5,2</b>	<b>1,8</b>	<b>86,3</b>	<b>1,1</b>	<b>0,2</b>	<b>1,2</b>		
<b>34</b>	<b>3.694</b>	<b>615</b>	<b>4.309</b>	<b>4,7</b>	<b>1,7</b>	<b>85,7</b>	<b>1,0</b>	<b>0,2</b>	<b>1,1</b>		
34.1	3.018	531	3.549	3,8	1,5	85,0	0,8	0,1	0,9		
34.2	32	3	35	..	..	91,4	..	..	..		
34.3	644	81	725	0,8	0,2	88,8	0,2	..	0,2		
<b>35</b>	<b>385</b>	<b>31</b>	<b>416</b>	<b>0,5</b>	<b>0,1</b>	<b>92,5</b>	<b>0,1</b>	<b>..</b>	<b>0,1</b>		
35.1	93	9	102	0,1	..	91,2	..	..	..		
35.2	-	-	-	-	-	-	-	-	-		
35.3	-	-	-	-	-	-	-	-	-		
35.4	290	22	312	0,4	0,1	92,9	0,1	..	0,1		
35.5	2	-	2	..	..	100,0	..	..	..		
<b>DN ALTRE INDUSTRIE MANIFATTURIERE</b>	<b>666</b>	<b>159</b>	<b>825</b>	<b>0,8</b>	<b>0,4</b>	<b>80,7</b>	<b>0,2</b>	<b>..</b>	<b>0,2</b>		
<b>36</b>	<b>644</b>	<b>153</b>	<b>797</b>	<b>0,8</b>	<b>0,4</b>	<b>80,8</b>	<b>0,2</b>	<b>..</b>	<b>0,2</b>		
36.1	557	103	660	0,7	0,3	84,4	0,1	..	0,2		
36.2	33	13	46	..	..	71,7	..	..	..		
36.3	1	-	1	..	..	100,0	..	..	..		
36.4	25	8	33	..	..	75,8	..	..	..		
36.5	9	17	26	..	..	34,6	..	..	..		
36.6	19	12	31	..	..	61,3	..	..	..		
<b>37</b>	<b>22</b>	<b>6</b>	<b>28</b>	<b>..</b>	<b>..</b>	<b>78,6</b>	<b>..</b>	<b>..</b>	<b>..</b>		
37.1	12	4	16	..	..	75,0	..	..	..		
37.2	10	2	12	..	..	83,3	..	..	..		
<b>E PRODUZIONE E DISTRIBUZIONE DI ENERGIA ELETTRICA, GAS E ACQUA</b>	<b>842</b>	<b>58</b>	<b>900</b>	<b>1,1</b>	<b>0,2</b>	<b>93,6</b>	<b>0,2</b>	<b>..</b>	<b>0,2</b>		
<b>40</b>	<b>812</b>	<b>57</b>	<b>869</b>	<b>1,0</b>	<b>0,2</b>	<b>93,4</b>	<b>0,2</b>	<b>..</b>	<b>0,2</b>		
40.1	626	37	663	0,8	0,1	94,4	0,2	..	0,2		
40.2	186	20	206	0,2	0,1	90,3	..	..	0,1		
40.3	-	-	-	-	-	-	-	-	-		
<b>41</b>	<b>30</b>	<b>1</b>	<b>31</b>	<b>..</b>	<b>..</b>	<b>96,8</b>	<b>..</b>	<b>..</b>	<b>..</b>		
41.0	30	1	31	..	..	96,8	..	..	..		
<b>F COSTRUZIONI</b>	<b>10.724</b>	<b>519</b>	<b>11.243</b>	<b>13,6</b>	<b>1,4</b>	<b>95,4</b>	<b>2,8</b>	<b>0,1</b>	<b>2,9</b>		
<b>45</b>	<b>10.724</b>	<b>519</b>	<b>11.243</b>	<b>13,6</b>	<b>1,4</b>	<b>95,4</b>	<b>2,8</b>	<b>0,1</b>	<b>2,9</b>		
45.1	292	28	320	0,4	0,1	91,3	0,1	..	0,1		
45.2	8.366	346	8.712	10,6	1,0	96,0	2,2	0,1	2,3		
45.3	1.428	124	1.552	1,8	0,3	92,0	0,4	..	0,4		
45.4	636	21	657	0,8	0,1	96,8	0,2	..	0,2		
45.5	2	-	2	..	..	100,0	..	..	..		
<b>G COMMERCIO ALL'INGROSSO E AL DETTAGLIO; RIPARAZIONE DI AUTOVEICOLI, MOTOCICLI E DI BENI PERSONALI E PER LA CASA</b>	<b>12.055</b>	<b>7.084</b>	<b>19.139</b>	<b>15,3</b>	<b>19,5</b>	<b>63,0</b>	<b>3,2</b>	<b>1,9</b>	<b>5,0</b>		
<b>50</b>	<b>2.939</b>	<b>389</b>	<b>3.328</b>	<b>3,7</b>	<b>1,1</b>	<b>88,3</b>	<b>0,8</b>	<b>0,1</b>	<b>0,9</b>		
50.1	499	126	625	0,6	0,3	79,8	0,1	..	0,2		
50.2	1.828	108	1.936	2,3	0,3	94,4	0,5	..	0,5		
50.3	174	32	206	0,2	0,1	84,5	..	..	0,1		
50.4	58	19	77	0,1	0,1	75,3	..	..	..		
50.5	380	104	484	0,5	0,3	78,5	0,1	..	0,1		
<b>51</b>	<b>2.580</b>	<b>744</b>	<b>3.324</b>	<b>3,3</b>	<b>2,0</b>	<b>77,6</b>	<b>0,7</b>	<b>0,2</b>	<b>0,9</b>		
51.1	548	149	697	0,7	0,4	78,6	0,1	..	0,2		
51.2	220	60	280	0,3	0,2	78,6	0,1	..	0,1		
51.3	723	208	931	0,9	0,6	77,7	0,2	0,1	0,2		
51.4	383	156	539	0,5	0,4	71,1	0,1	..	0,1		
51.5	545	125	670	0,7	0,3	81,3	0,1	..	0,2		
51.6	150	44	194	0,2	0,1	77,3	..	..	0,1		
51.7	11	2	13	..	..	84,6	..	..	..		

**Tavola 3.32 segue - Addetti alle unità locali delle imprese e delle istituzioni per sesso, sezione, sottosezione, divisione e gruppo di attività economica e tipo di comune**

ATTIVITÀ ECONOMICHE TIPO DI COMUNE	DATI ASSOLUTI			COMPOSIZIONE PERCENTUALE					
	ADDETTI			SUL TOTALE ADDETTI			SULLA POPOLAZIONE RESIDENTE (a)		
	M	F	MF	M	F	M/MFX100	M	F	MF
<b>52</b>	<b>6.536</b>	<b>5.951</b>	<b>12.487</b>	<b>8,3</b>	<b>16,4</b>	<b>52,3</b>	<b>1,7</b>	<b>1,6</b>	<b>3,3</b>
52.1	998	1.373	2.371	1,3	3,8	42,1	0,3	0,4	0,6
52.2	1.079	878	1.957	1,4	2,4	55,1	0,3	0,2	0,5
52.3	232	353	585	0,3	1,0	39,7	0,1	0,1	0,2
52.4	3.045	2.997	6.042	3,9	8,2	50,4	0,8	0,8	1,6
52.5	14	10	24	..	..	58,3	..	..	..
52.6	953	321	1.274	1,2	0,9	74,8	0,2	0,1	0,3
52.7	215	19	234	0,3	0,1	91,9	0,1	..	0,1
<b>H ALBERGHI E RISTORANTI</b>	<b>2.312</b>	<b>1.739</b>	<b>4.051</b>	<b>2,9</b>	<b>4,8</b>	<b>57,1</b>	<b>0,6</b>	<b>0,5</b>	<b>1,1</b>
<b>55</b>	<b>2.312</b>	<b>1.739</b>	<b>4.051</b>	<b>2,9</b>	<b>4,8</b>	<b>57,1</b>	<b>0,6</b>	<b>0,5</b>	<b>1,1</b>
55.1	344	227	571	0,4	0,6	60,2	0,1	0,1	0,1
55.2	83	54	137	0,1	0,1	60,6	..	..	..
55.3	914	668	1.582	1,2	1,8	57,8	0,2	0,2	0,4
55.4	890	641	1.531	1,1	1,8	58,1	0,2	0,2	0,4
55.5	81	149	230	0,1	0,4	35,2	..	..	0,1
<b>I TRASPORTI, MAGAZZINAGGIO E CO-</b>	<b>4.560</b>	<b>935</b>	<b>5.495</b>	<b>5,8</b>	<b>2,6</b>	<b>83,0</b>	<b>1,2</b>	<b>0,2</b>	<b>1,4</b>
<b>60</b>	<b>2.650</b>	<b>250</b>	<b>2.900</b>	<b>3,4</b>	<b>0,7</b>	<b>91,4</b>	<b>0,7</b>	<b>0,1</b>	<b>0,8</b>
60.1	608	36	644	0,8	0,1	94,4	0,2	..	0,2
60.2	2.042	214	2.256	2,6	0,6	90,5	0,5	0,1	0,6
60.3	..	..	..	..	..	..	..	..	..
<b>61</b>	<b>4</b>	<b>..</b>	<b>4</b>	<b>..</b>	<b>..</b>	<b>100,0</b>	<b>..</b>	<b>..</b>	<b>..</b>
61.1	..	..	..	..	..	..	..	..	..
61.2	4	..	4	..	..	100,0	..	..	..
<b>62</b>	<b>20</b>	<b>6</b>	<b>26</b>	<b>..</b>	<b>..</b>	<b>76,9</b>	<b>..</b>	<b>..</b>	<b>..</b>
62.1	..	..	..	..	..	..	..	..	..
62.2	20	6	26	..	..	76,9	..	..	..
62.3	..	..	..	..	..	..	..	..	..
<b>63</b>	<b>544</b>	<b>109</b>	<b>653</b>	<b>0,7</b>	<b>0,3</b>	<b>83,3</b>	<b>0,1</b>	<b>..</b>	<b>0,2</b>
63.1	279	48	327	0,4	0,1	85,3	0,1	..	0,1
63.2	174	8	182	0,2	..	95,6	..	..	..
63.3	35	34	69	..	0,1	50,7	..	..	..
63.4	56	19	75	0,1	0,1	74,7	..	..	..
<b>64</b>	<b>1.342</b>	<b>570</b>	<b>1.912</b>	<b>1,7</b>	<b>1,6</b>	<b>70,2</b>	<b>0,4</b>	<b>0,1</b>	<b>0,5</b>
64.1	1.128	555	1.683	1,4	1,5	67,0	0,3	0,1	0,4
64.2	214	15	229	0,3	..	93,4	0,1	..	0,1
<b>J INTERMEDIAZIONE MONETARIA E FI-</b>	<b>1.516</b>	<b>681</b>	<b>2.197</b>	<b>1,9</b>	<b>1,9</b>	<b>69,0</b>	<b>0,4</b>	<b>0,2</b>	<b>0,6</b>
<b>65</b>	<b>1.008</b>	<b>372</b>	<b>1.380</b>	<b>1,3</b>	<b>1,0</b>	<b>73,0</b>	<b>0,3</b>	<b>0,1</b>	<b>0,4</b>
65.1	914	340	1.254	1,2	0,9	72,9	0,2	0,1	0,3
65.2	94	32	126	0,1	0,1	74,6	..	..	..
<b>66</b>	<b>122</b>	<b>48</b>	<b>170</b>	<b>0,2</b>	<b>0,1</b>	<b>71,8</b>	<b>..</b>	<b>..</b>	<b>..</b>
66.0	122	48	170	0,2	0,1	71,8	..	..	..
<b>67</b>	<b>386</b>	<b>261</b>	<b>647</b>	<b>0,5</b>	<b>0,7</b>	<b>59,7</b>	<b>0,1</b>	<b>0,1</b>	<b>0,2</b>
67.1	29	10	39	..	..	74,4	..	..	..
67.2	357	251	608	0,5	0,7	58,7	0,1	0,1	0,2
<b>K ATTIVITÀ IMMOBILIARI, NOLEGGIO,</b>	<b>3.704</b>	<b>1.721</b>	<b>5.425</b>	<b>4,7</b>	<b>4,7</b>	<b>68,3</b>	<b>1,0</b>	<b>0,5</b>	<b>1,4</b>
<b>INFORMATICA, RICERCA, ALTRE ATTI-</b>									
<b>VITÀ PROFESSIONALI ED IMPRENDI-</b>									
<b>TORIALI</b>									
<b>70</b>	<b>107</b>	<b>55</b>	<b>162</b>	<b>0,1</b>	<b>0,2</b>	<b>66,0</b>	<b>..</b>	<b>..</b>	<b>..</b>
70.1	17	7	24	..	..	70,8	..	..	..
70.2	12	5	17	..	..	70,6	..	..	..
70.3	78	43	121	0,1	0,1	64,5	..	..	..
<b>71</b>	<b>44</b>	<b>12</b>	<b>56</b>	<b>0,1</b>	<b>..</b>	<b>78,6</b>	<b>..</b>	<b>..</b>	<b>..</b>
71.1	2	..	2	..	..	100,0	..	..	..
71.2	13	1	14	..	..	92,9	..	..	..
71.3	14	1	15	..	..	93,3	..	..	..
71.4	15	10	25	..	..	60,0	..	..	..
<b>72</b>	<b>300</b>	<b>214</b>	<b>514</b>	<b>0,4</b>	<b>0,6</b>	<b>58,4</b>	<b>0,1</b>	<b>0,1</b>	<b>0,1</b>
72.1	31	28	59	..	0,1	52,5	..	..	..
72.2	98	26	124	0,1	0,1	79,0	..	..	..
72.3	114	135	249	0,1	0,4	45,8	..	..	0,1
72.4	8	13	21	..	..	38,1	..	..	..
72.5	49	12	61	0,1	..	80,3	..	..	..
72.6	..	..	..	..	..	..	..	..	..
<b>73</b>	<b>253</b>	<b>101</b>	<b>354</b>	<b>0,3</b>	<b>0,3</b>	<b>71,5</b>	<b>0,1</b>	<b>..</b>	<b>0,1</b>
73.1	245	96	341	0,3	0,3	71,8	0,1	..	0,1
73.2	8	5	13	..	..	61,5	..	..	..
<b>74</b>	<b>3.000</b>	<b>1.339</b>	<b>4.339</b>	<b>3,8</b>	<b>3,7</b>	<b>69,1</b>	<b>0,8</b>	<b>0,4</b>	<b>1,1</b>
74.1	874	534	1.408	1,1	1,5	62,1	0,2	0,1	0,4
74.2	979	108	1.087	1,2	0,3	90,1	0,3	..	0,3
74.3	24	14	38	..	..	63,2	..	..	..
74.4	60	28	88	0,1	0,1	68,2	..	..	..
74.5	3	31	34	..	0,1	8,8	..	..	..
74.6	201	23	224	0,3	0,1	89,7	0,1	..	0,1
74.7	495	404	899	0,6	1,1	55,1	0,1	0,1	0,2
74.8	364	197	561	0,5	0,5	64,9	0,1	0,1	0,1



**Tavola 3.32 segue - Addetti alle unità locali delle imprese e delle istituzioni per sesso, sezione, sottosezione, divisione e gruppo di attività economica e tipo di comune**

ATTIVITÀ ECONOMICHE TIPO DI COMUNE	DATI ASSOLUTI			COMPOSIZIONE PERCENTUALE						
	ADDETTI			SUL TOTALE ADDETTI			SULLA POPOLAZIONE RESIDENTE (a)			
	M	F	MF	M	F	M/MFX100	M	F	MF	
<b>L PUBBLICA AMMINISTRAZIONE E DIFESA; ASSICURAZIONE SOCIALE OBBLIGATORIA</b>	<b>4.296</b>	<b>1.474</b>	<b>5.770</b>	<b>5,4</b>	<b>4,1</b>	<b>74,5</b>	<b>1,1</b>	<b>0,4</b>	<b>1,5</b>	
75	4.296	1.474	5.770	5,4	4,1	74,5	1,1	0,4	1,5	
75.1	3.299	1.173	4.472	4,2	3,2	73,8	0,9	0,3	1,2	
75.2	812	178	990	1,0	0,5	82,0	0,2	..	0,3	
75.3	185	123	308	0,2	0,3	60,1	..	..	0,1	
<b>M ISTRUZIONE</b>	<b>3.439</b>	<b>6.541</b>	<b>9.980</b>	<b>4,4</b>	<b>18,0</b>	<b>34,5</b>	<b>0,9</b>	<b>1,7</b>	<b>2,6</b>	
80	3.439	6.541	9.980	4,4	18,0	34,5	0,9	1,7	2,6	
80.1	421	3.289	3.710	0,5	9,0	11,3	0,1	0,9	1,0	
80.2	2.567	2.966	5.533	3,3	8,2	46,4	0,7	0,8	1,4	
80.3	330	178	508	0,4	0,5	65,0	0,1	..	0,1	
80.4	121	108	229	0,2	0,3	52,8	..	..	0,1	
<b>N SANITÀ E ALTRI SERVIZI SOCIALI</b>	<b>3.648</b>	<b>4.152</b>	<b>7.800</b>	<b>4,6</b>	<b>11,4</b>	<b>46,8</b>	<b>1,0</b>	<b>1,1</b>	<b>2,0</b>	
85	3.648	4.152	7.800	4,6	11,4	46,8	1,0	1,1	2,0	
85.1	3.124	3.053	6.177	4,0	8,4	50,6	0,8	0,8	1,6	
85.2	8	4	12	..	..	66,7	..	..	..	
85.3	516	1.095	1.611	0,7	3,0	32,0	0,1	0,3	0,4	
<b>O ALTRI SERVIZI PUBBLICI, SOCIALI E PERSONALI</b>	<b>2.249</b>	<b>1.977</b>	<b>4.226</b>	<b>2,8</b>	<b>5,4</b>	<b>53,2</b>	<b>0,6</b>	<b>0,5</b>	<b>1,1</b>	
90	386	11	397	0,5	..	97,2	0,1	..	0,1	
90.0	386	11	397	0,5	..	97,2	0,1	..	0,1	
91	342	191	533	0,4	0,5	64,2	0,1	0,1	0,1	
91.1	207	136	343	0,3	0,4	60,3	0,1	..	0,1	
91.2	47	24	71	0,1	0,1	66,2	..	..	..	
91.3	88	31	119	0,1	0,1	73,9	..	..	..	
92	759	325	1.084	1,0	0,9	70,0	0,2	0,1	0,3	
92.1	13	3	16	..	..	81,3	..	..	..	
92.2	113	26	139	0,1	0,1	81,3	..	..	..	
92.3	166	116	282	0,2	0,3	58,9	..	..	0,1	
92.4	1	-	1	..	-	100,0	..	-	..	
92.5	90	88	178	0,1	0,2	50,6	..	..	..	
92.6	293	61	354	0,4	0,2	82,8	0,1	..	0,1	
92.7	83	31	114	0,1	0,1	72,8	..	..	..	
93	762	1.450	2.212	1,0	4,0	34,4	0,2	0,4	0,6	
93.0	762	1.450	2.212	1,0	4,0	34,4	0,2	0,4	0,6	
<b>TOTALE</b>	<b>78.980</b>	<b>36.366</b>	<b>115.346</b>	<b>100,0</b>	<b>100,0</b>	<b>68,5</b>	<b>20,7</b>	<b>9,5</b>	<b>30,2</b>	
di cui addetti alle unità locali:										
- dell'industria in senso stretto (b)	29.779	9.481	39.260	37,7	26,1	75,9	7,8	2,5	10,3	
- dei servizi	37.779	26.304	64.083	47,8	72,3	59,0	9,9	6,9	16,8	
TIPO DI COMUNE										
- Comune capoluogo	14.862	8.434	23.296	18,8	23,2	63,8	3,9	2,2	6,1	
- Altri comuni	64.118	27.932	92.050	81,2	76,8	69,7	16,8	7,3	24,1	
<b>TOTALE</b>	<b>78.980</b>	<b>36.366</b>	<b>115.346</b>	<b>100,0</b>	<b>100,0</b>	<b>68,5</b>	<b>20,7</b>	<b>9,5</b>	<b>30,2</b>	

(a) Cfr. Istat "13 Censimento generale della popolazione - 20 ottobre 1991 - Popolazione legale", 1993

(b) Comprende le sezioni di attività: C - Estrazione di minerali; D - Attività manifatturiere; E - Produzione e distribuzione di energia elettrica, gas e acqua

**Tavola 3.33 - Addetti alle unità locali delle imprese e delle istituzioni per tipo di rapporto di lavoro, sezione, sottosezione, divisione e gruppo di attività economica e tipo di comune**

ATTIVITÀ ECONOMICHE TIPO DI COMUNE	DIPENDENTI									PERSONALE VOLONTARIO		
	Indipendenti	DALLE UNITÀ LOCALI DELLE IMPRESE			DALLE UNITÀ LOCALI DELLE ISTITUZIONI			TOTALE ADDETTI			Delle unità locali delle imprese	Delle unità locali delle istituzioni
		Totale	Di cui part-time	Di cui con contratto formazione lavoro	Totale	Di cui part-time	Di cui con contratto formazione lavoro	In complesso	Di cui part-time	Di cui con contratto formazione lavoro		
<b>A AGRICOLTURA, CACCIA E SILVICOLTURA</b>	<b>312</b>	<b>94</b>	<b>7</b>	<b>-</b>	<b>31</b>	<b>-</b>	<b>-</b>	<b>437</b>	<b>7</b>	<b>-</b>	<b>-</b>	<b>-</b>
01	278	78	7	-	28	-	-	384	7	-	-	-
01.1	42	34	7	-	-	-	-	76	7	-	-	-
01.2	-	-	-	-	-	-	-	-	-	-	-	-
01.4	232	41	-	-	28	-	-	301	-	-	-	-
01.5	4	3	-	-	-	-	-	7	-	-	-	-
02	34	16	-	-	3	-	-	53	-	-	-	-
02.0	34	16	-	-	3	-	-	53	-	-	-	-
<b>B PESCA, PISCICOLTURA E SERVIZI CONNESSI</b>	<b>114</b>	<b>209</b>	<b>-</b>	<b>-</b>	<b>-</b>	<b>-</b>	<b>-</b>	<b>323</b>	<b>-</b>	<b>-</b>	<b>-</b>	<b>-</b>
05	114	209	-	-	-	-	-	323	-	-	-	-
05.0	114	209	-	-	-	-	-	323	-	-	-	-
<b>C ESTRAZIONE DI MINERALI</b>	<b>36</b>	<b>809</b>	<b>1</b>	<b>8</b>	<b>-</b>	<b>-</b>	<b>-</b>	<b>845</b>	<b>1</b>	<b>8</b>	<b>-</b>	<b>-</b>
<b>CA ESTRAZIONE DI MINERALI ENERGETICI</b>	<b>-</b>	<b>601</b>	<b>1</b>	<b>6</b>	<b>-</b>	<b>-</b>	<b>-</b>	<b>601</b>	<b>1</b>	<b>6</b>	<b>-</b>	<b>-</b>
10	-	-	-	-	-	-	-	-	-	-	-	-
10.1	-	-	-	-	-	-	-	-	-	-	-	-
10.2	-	-	-	-	-	-	-	-	-	-	-	-
10.3	-	-	-	-	-	-	-	-	-	-	-	-
11	-	601	1	6	-	-	-	601	1	6	-	-
11.1	-	389	1	5	-	-	-	389	1	5	-	-
11.2	-	212	-	1	-	-	-	212	-	1	-	-
12	-	-	-	-	-	-	-	-	-	-	-	-
12.0	-	-	-	-	-	-	-	-	-	-	-	-
<b>CB ESTRAZIONE DI MINERALI NON ENERGETICI</b>	<b>36</b>	<b>208</b>	<b>-</b>	<b>2</b>	<b>-</b>	<b>-</b>	<b>-</b>	<b>244</b>	<b>-</b>	<b>2</b>	<b>-</b>	<b>-</b>
13	-	5	-	-	-	-	-	5	-	-	-	-
13.1	-	-	-	-	-	-	-	-	-	-	-	-
13.2	-	5	-	-	-	-	-	5	-	-	-	-
14	36	203	-	2	-	-	-	239	-	2	-	-
14.1	11	63	-	2	-	-	-	74	-	2	-	-
14.2	24	123	-	-	-	-	-	147	-	-	-	-
14.3	-	-	-	-	-	-	-	-	-	-	-	-
14.4	-	-	-	-	-	-	-	-	-	-	-	-
14.5	1	17	-	-	-	-	-	18	-	-	-	-
<b>D ATTIVITÀ MANIFATTURIERE</b>	<b>5.361</b>	<b>32.137</b>	<b>195</b>	<b>1.714</b>	<b>17</b>	<b>-</b>	<b>-</b>	<b>37.515</b>	<b>195</b>	<b>1.714</b>	<b>-</b>	<b>-</b>
<b>DA INDUSTRIE ALIMENTARI, DELLE BEVANDE E DEL TABACCO</b>	<b>1.578</b>	<b>2.984</b>	<b>40</b>	<b>81</b>	<b>17</b>	<b>-</b>	<b>-</b>	<b>4.579</b>	<b>40</b>	<b>81</b>	<b>-</b>	<b>-</b>
15	1.573	2.471	39	81	17	-	-	4.061	39	81	-	-
15.1	44	110	-	10	17	-	-	171	-	10	-	-
15.2	4	2	-	-	-	-	-	6	-	-	-	-
15.3	45	281	16	-	-	-	-	326	16	-	-	-
15.4	463	205	-	-	-	-	-	668	-	-	-	-
15.5	44	118	-	6	-	-	-	162	-	6	-	-
15.6	57	127	1	1	-	-	-	184	1	1	-	-
15.7	15	68	3	1	-	-	-	83	3	1	-	-
15.8	747	960	12	61	-	-	-	1.707	12	61	-	-
15.9	154	600	7	2	-	-	-	754	7	2	-	-
16	5	513	1	-	-	-	-	518	1	-	-	-
16.0	5	513	1	-	-	-	-	518	1	-	-	-
<b>DB INDUSTRIE TESSILI E DELL'ABBIGLIAMENTO</b>	<b>853</b>	<b>4.713</b>	<b>31</b>	<b>237</b>	<b>-</b>	<b>-</b>	<b>-</b>	<b>5.566</b>	<b>31</b>	<b>237</b>	<b>-</b>	<b>-</b>
17	156	759	4	166	-	-	-	915	4	166	-	-
17.1	10	48	-	8	-	-	-	58	-	8	-	-
17.2	7	101	-	12	-	-	-	108	-	12	-	-
17.3	4	1	-	-	-	-	-	5	-	-	-	-
17.4	54	63	1	5	-	-	-	117	1	5	-	-
17.5	26	57	2	7	-	-	-	83	2	7	-	-
17.6	8	9	-	-	-	-	-	17	-	-	-	-
17.7	47	480	1	134	-	-	-	527	1	134	-	-
18	697	3.954	27	71	-	-	-	4.651	27	71	-	-
18.1	2	-	-	-	-	-	-	2	-	-	-	-
18.2	671	3.943	26	70	-	-	-	4.614	26	70	-	-
18.3	24	11	1	1	-	-	-	35	1	1	-	-
<b>DC INDUSTRIE CONCIARIE, FABBRICAZIONE DI PRODOTTI IN CUOIO, PELLE E SIMILARI</b>	<b>136</b>	<b>997</b>	<b>2</b>	<b>108</b>	<b>-</b>	<b>-</b>	<b>-</b>	<b>1.133</b>	<b>2</b>	<b>108</b>	<b>-</b>	<b>-</b>
19	136	997	2	108	-	-	-	1.133	2	108	-	-
19.1	2	130	-	-	-	-	-	132	-	-	-	-
19.2	43	78	-	3	-	-	-	121	-	3	-	-
19.3	91	789	2	105	-	-	-	880	2	105	-	-
<b>DD INDUSTRIA DEL LEGNO E DEI PRODOTTI IN LEGNO</b>	<b>541</b>	<b>806</b>	<b>6</b>	<b>37</b>	<b>-</b>	<b>-</b>	<b>-</b>	<b>1.347</b>	<b>6</b>	<b>37</b>	<b>-</b>	<b>-</b>
20	541	806	6	37	-	-	-	1.347	6	37	-	-
20.1	7	99	-	-	-	-	-	106	-	-	-	-
20.2	-	-	-	-	-	-	-	-	-	-	-	-
20.3	402	386	4	7	-	-	-	788	4	7	-	-
20.4	27	216	2	6	-	-	-	243	2	6	-	-
20.5	105	105	-	24	-	-	-	210	-	24	-	-

**Tavola 3.33 segue - Addetti alle unità locali delle imprese e delle istituzioni per tipo di rapporto di lavoro, sezione, sottosezione, divisione e gruppo di attività economica e tipo di comune**

ATTIVITÀ ECONOMICHE TIPO DI COMUNE		DIPENDENTI											PERSONALE VOLONTARIO	
		DALLE UNITÀ LOCALI DELLE IMPRESE				DALLE UNITÀ LOCALI DELLE ISTITUZIONI				TOTALE ADDETTI				
		Indipendenti	Totale	Di cui part-time	Di cui con contratto formazione lavoro	Totale	Di cui part-time	Di cui con contratto formazione lavoro	In complesso	Di cui part-time	Di cui con contratto formazione lavoro	Delle unità locali delle imprese		
<b>DE</b>	<b>FABBRICAZIONE DELLA PASTA-CARTA, DELLA CARTA E DEI PRODOTTI DI CARTA; STAMPA ED EDITORIA</b>	<b>221</b>	<b>1.072</b>	<b>14</b>	<b>80</b>	-	-	-	<b>1.293</b>	<b>14</b>	<b>80</b>	-	-	
21		50	817	1	59	-	-	-	867	1	59	-	-	
21.1		1	497	-	38	-	-	-	498	-	38	-	-	
21.2		49	320	1	21	-	-	-	369	1	21	-	-	
<b>22</b>		<b>171</b>	<b>255</b>	<b>13</b>	<b>21</b>	-	-	-	<b>426</b>	<b>13</b>	<b>21</b>	-	-	
22.1		18	47	7	1	-	-	-	65	7	1	-	-	
22.2		151	208	6	20	-	-	-	359	6	20	-	-	
22.3		2	-	-	-	-	-	-	2	-	-	-	-	
<b>DF</b>	<b>FABBRICAZIONE DI COKE, RAFFINERIE DI PETROLIO, TRATTAMENTO DEI COMBUSTIBILI NUCLEARI</b>	<b>8</b>	<b>119</b>	-	<b>2</b>	-	-	-	<b>127</b>	-	<b>2</b>	-	-	
23		8	119	-	2	-	-	-	127	-	2	-	-	
23.1		-	-	-	-	-	-	-	-	-	-	-	-	
23.2		8	119	-	2	-	-	-	127	-	2	-	-	
23.3		-	-	-	-	-	-	-	-	-	-	-	-	
<b>DG</b>	<b>FABBRICAZIONE DI PRODOTTI CHIMICI E DI FIBRE SINTETICHE E ARTIFICIALI</b>	<b>50</b>	<b>348</b>	<b>1</b>	<b>28</b>	-	-	-	<b>398</b>	<b>1</b>	<b>28</b>	-	-	
24		50	348	1	28	-	-	-	398	1	28	-	-	
24.1		5	144	-	12	-	-	-	149	-	12	-	-	
24.2		-	-	-	-	-	-	-	-	-	-	-	-	
24.3		18	99	-	-	-	-	-	117	-	-	-	-	
24.4		1	23	-	15	-	-	-	24	-	15	-	-	
24.5		4	6	-	1	-	-	-	10	-	1	-	-	
24.6		22	76	1	-	-	-	-	98	1	-	-	-	
24.7		-	-	-	-	-	-	-	-	-	-	-	-	
<b>DH</b>	<b>FABBRICAZIONE DI ARTICOLI IN GOMMA E MATERIE PLASTICHE</b>	<b>77</b>	<b>1.178</b>	<b>5</b>	<b>94</b>	-	-	-	<b>1.255</b>	<b>5</b>	<b>94</b>	-	-	
25		77	1.178	5	94	-	-	-	1.255	5	94	-	-	
25.1		10	455	1	1	-	-	-	465	1	1	-	-	
25.2		67	723	4	93	-	-	-	790	4	93	-	-	
<b>DI</b>	<b>FABBRICAZIONE DI PRODOTTI DELLA LAVORAZIONE DI MINERALI NON METALLIFERI</b>	<b>323</b>	<b>5.235</b>	<b>31</b>	<b>149</b>	-	-	-	<b>5.558</b>	<b>31</b>	<b>149</b>	-	-	
26		323	5.235	31	149	-	-	-	5.558	31	149	-	-	
26.1		45	3.272	11	62	-	-	-	3.317	11	62	-	-	
26.2		25	497	11	58	-	-	-	522	11	58	-	-	
26.3		10	80	1	-	-	-	-	90	1	-	-	-	
26.4		14	187	1	3	-	-	-	201	1	3	-	-	
26.5		17	29	1	1	-	-	-	46	1	1	-	-	
26.6		102	970	6	19	-	-	-	1.072	6	19	-	-	
26.7		104	179	-	6	-	-	-	283	-	6	-	-	
26.8		6	21	-	-	-	-	-	27	-	-	-	-	
<b>DJ</b>	<b>PRODUZIONE DI METALLO E FABBRICAZIONE DI PRODOTTI IN METALLO</b>	<b>810</b>	<b>4.289</b>	<b>29</b>	<b>373</b>	-	-	-	<b>5.099</b>	<b>29</b>	<b>373</b>	-	-	
27		20	871	4	90	-	-	-	891	4	90	-	-	
27.1		-	-	-	-	-	-	-	-	-	-	-	-	
27.2		3	265	4	11	-	-	-	268	4	11	-	-	
27.3		9	394	-	59	-	-	-	403	-	59	-	-	
27.4		3	202	-	20	-	-	-	205	-	20	-	-	
27.5		5	10	-	-	-	-	-	15	-	-	-	-	
<b>28</b>		<b>790</b>	<b>3.418</b>	<b>25</b>	<b>283</b>	-	-	-	<b>4.208</b>	<b>25</b>	<b>283</b>	-	-	
28.1		353	1.253	15	55	-	-	-	1.606	15	55	-	-	
28.2		12	552	-	82	-	-	-	564	-	82	-	-	
28.3		-	-	-	-	-	-	-	-	-	-	-	-	
28.4		20	163	-	22	-	-	-	183	-	22	-	-	
28.5		107	658	7	78	-	-	-	765	7	78	-	-	
28.6		23	226	3	8	-	-	-	249	3	8	-	-	
28.7		275	566	-	38	-	-	-	841	-	38	-	-	
<b>DK</b>	<b>FABBRICAZIONE DI MACCHINE ED APPARECCHI MECCANICI, COMPRESI L'INSTALLAZIONE, IL MONTAGGIO, LA RIPARAZIONE E LA MANUTENZIONE</b>	<b>240</b>	<b>1.519</b>	<b>11</b>	<b>138</b>	-	-	-	<b>1.759</b>	<b>11</b>	<b>138</b>	-	-	
29		240	1.519	11	138	-	-	-	1.759	11	138	-	-	
29.1		16	263	3	44	-	-	-	279	3	44	-	-	
29.2		84	306	2	21	-	-	-	390	2	21	-	-	
29.3		78	290	2	10	-	-	-	368	2	10	-	-	
29.4		16	183	2	7	-	-	-	199	2	7	-	-	
29.5		46	477	2	56	-	-	-	523	2	56	-	-	
29.6		-	-	-	-	-	-	-	-	-	-	-	-	
29.7		-	-	-	-	-	-	-	-	-	-	-	-	

**Tavola 3.33 segue - Addetti alle unità locali delle imprese e delle istituzioni per tipo di rapporto di lavoro, sezione, sottosezione, divisione e gruppo di attività economica e tipo di comune**

ATTIVITÀ ECONOMICHE TIPO DI COMUNE	DIPENDENTI									PERSONALE VOLONTARIO		
	Indipendenti	DALLE UNITÀ LOCALI DELLE IMPRESE			DALLE UNITÀ LOCALI DELLE ISTITUZIONI			TOTALE ADDETTI			Delle unità locali delle imprese	Delle unità locali delle istituzioni
		Totale	Di cui part-time	Di cui con contratto formazione lavoro	Totale	Di cui part-time	Di cui con contratto formazione lavoro	In complesso	Di cui part-time	Di cui con contratto formazione lavoro		
<b>DL FABBRICAZIONE DI MACCHINE ELETTRICHE E DI APPARECCHIATURE ELETTRICHE ED OTTICHE</b>	<b>239</b>	<b>3.612</b>	<b>15</b>	<b>208</b>	-	-	-	<b>3.851</b>	<b>15</b>	<b>208</b>	-	-
30	-	-	-	-	-	-	-	-	-	-	-	-
30.0	-	-	-	-	-	-	-	-	-	-	-	-
<b>31</b>	<b>76</b>	<b>2.839</b>	<b>8</b>	<b>102</b>	-	-	-	<b>2.915</b>	<b>8</b>	<b>102</b>	-	-
31.1	10	64	-	-	-	-	-	74	-	-	-	-
31.2	9	161	1	21	-	-	-	170	1	21	-	-
31.3	3	221	-	17	-	-	-	224	-	17	-	-
31.4	1	-	-	-	-	-	-	1	-	-	-	-
31.5	13	13	1	-	-	-	-	26	1	-	-	-
31.6	40	2.380	6	64	-	-	-	2.420	6	64	-	-
<b>32</b>	<b>53</b>	<b>625</b>	<b>4</b>	<b>105</b>	-	-	-	<b>678</b>	<b>4</b>	<b>105</b>	-	-
32.1	6	28	-	6	-	-	-	34	-	6	-	-
32.2	47	597	4	99	-	-	-	644	4	99	-	-
32.3	-	-	-	-	-	-	-	-	-	-	-	-
<b>33</b>	<b>110</b>	<b>148</b>	<b>3</b>	<b>1</b>	-	-	-	<b>258</b>	<b>3</b>	<b>1</b>	-	-
33.1	89	79	3	-	-	-	-	168	3	-	-	-
33.2	10	41	-	-	-	-	-	51	-	-	-	-
33.3	7	10	-	1	-	-	-	17	-	1	-	-
33.4	4	18	-	-	-	-	-	22	-	-	-	-
33.5	-	-	-	-	-	-	-	-	-	-	-	-
<b>DM FABBRICAZIONE DI MEZZI DI TRASPORTO</b>	<b>47</b>	<b>4.678</b>	<b>8</b>	<b>118</b>	-	-	-	<b>4.725</b>	<b>8</b>	<b>118</b>	-	-
<b>34</b>	<b>24</b>	<b>4.285</b>	<b>3</b>	<b>103</b>	-	-	-	<b>4.309</b>	<b>3</b>	<b>103</b>	-	-
34.1	3	3.546	-	1	-	-	-	3.549	-	1	-	-
34.2	6	29	-	-	-	-	-	35	-	-	-	-
34.3	15	710	3	102	-	-	-	725	3	102	-	-
<b>35</b>	<b>23</b>	<b>393</b>	<b>5</b>	<b>15</b>	-	-	-	<b>416</b>	<b>5</b>	<b>15</b>	-	-
35.1	13	89	2	11	-	-	-	102	2	11	-	-
35.2	-	-	-	-	-	-	-	-	-	-	-	-
35.3	-	-	-	-	-	-	-	-	-	-	-	-
35.4	8	304	3	4	-	-	-	312	3	4	-	-
35.5	2	-	-	-	-	-	-	2	-	-	-	-
<b>DN ALTRE INDUSTRIE MANIFATTURIERE</b>	<b>238</b>	<b>587</b>	<b>2</b>	<b>61</b>	-	-	-	<b>825</b>	<b>2</b>	<b>61</b>	-	-
<b>36</b>	<b>221</b>	<b>576</b>	<b>2</b>	<b>61</b>	-	-	-	<b>797</b>	<b>2</b>	<b>61</b>	-	-
36.1	149	511	2	53	-	-	-	660	2	53	-	-
36.2	43	3	-	-	-	-	-	46	-	-	-	-
36.3	1	-	-	-	-	-	-	1	-	-	-	-
36.4	7	26	-	5	-	-	-	33	-	5	-	-
36.5	3	23	-	-	-	-	-	26	-	-	-	-
36.6	18	13	-	3	-	-	-	31	-	3	-	-
<b>37</b>	<b>17</b>	<b>11</b>	-	-	-	-	-	<b>28</b>	-	-	-	-
37.1	12	4	-	-	-	-	-	16	-	-	-	-
37.2	5	7	-	-	-	-	-	12	-	-	-	-
<b>E PRODUZIONE E DISTRIBUZIONE DI ENERGIA ELETTRICA, GAS E ACQUA</b>	<b>16</b>	<b>858</b>	<b>3</b>	<b>2</b>	<b>26</b>	-	-	<b>900</b>	<b>3</b>	<b>2</b>	-	-
<b>40</b>	<b>14</b>	<b>855</b>	<b>3</b>	<b>1</b>	-	-	-	<b>869</b>	<b>3</b>	<b>1</b>	-	-
40.1	11	652	-	-	-	-	-	663	-	-	-	-
40.2	3	203	3	1	-	-	-	206	3	1	-	-
40.3	-	-	-	-	-	-	-	-	-	-	-	-
<b>41</b>	<b>2</b>	<b>3</b>	-	<b>1</b>	<b>26</b>	-	-	<b>31</b>	-	<b>1</b>	-	-
41.0	2	3	-	1	26	-	-	31	-	1	-	-
<b>F COSTRUZIONI</b>	<b>3.438</b>	<b>7.805</b>	<b>31</b>	<b>258</b>	-	-	-	<b>11.243</b>	<b>31</b>	<b>258</b>	-	-
<b>45</b>	<b>3.438</b>	<b>7.805</b>	<b>31</b>	<b>258</b>	-	-	-	<b>11.243</b>	<b>31</b>	<b>258</b>	-	-
45.1	145	175	1	4	-	-	-	320	1	4	-	-
45.2	2.257	6.455	19	188	-	-	-	8.712	19	188	-	-
45.3	629	923	11	60	-	-	-	1.552	11	60	-	-
45.4	405	252	-	6	-	-	-	657	-	6	-	-
45.5	2	-	-	-	-	-	-	2	-	-	-	-
<b>G COMMERCIO ALL'INGROSSO E AL DETTAGLIO; RIPARAZIONE DI AUTOVEICOLI, MOTOCICLI E DI BENI PERSONALI E PER LA CASA</b>	<b>13.307</b>	<b>5.832</b>	<b>251</b>	<b>457</b>	-	-	-	<b>19.139</b>	<b>251</b>	<b>457</b>	-	-
<b>50</b>	<b>1.817</b>	<b>1.511</b>	<b>23</b>	<b>54</b>	-	-	-	<b>3.328</b>	<b>23</b>	<b>54</b>	-	-
50.1	196	429	6	19	-	-	-	625	6	19	-	-
50.2	1.127	809	9	15	-	-	-	1.936	9	15	-	-
50.3	101	105	5	10	-	-	-	206	5	10	-	-
50.4	64	13	1	1	-	-	-	77	1	1	-	-
50.5	329	155	2	9	-	-	-	484	2	9	-	-
<b>51</b>	<b>1.682</b>	<b>1.642</b>	<b>40</b>	<b>140</b>	-	-	-	<b>3.324</b>	<b>40</b>	<b>140</b>	-	-
51.1	534	163	4	12	-	-	-	697	4	12	-	-
51.2	168	112	3	-	-	-	-	280	3	-	-	-
51.3	463	468	19	53	-	-	-	931	19	53	-	-
51.4	231	308	6	41	-	-	-	539	6	41	-	-
51.5	190	480	4	26	-	-	-	670	4	26	-	-
51.6	93	101	4	7	-	-	-	194	4	7	-	-
51.7	3	10	-	1	-	-	-	13	-	1	-	-

**Tavola 3.33 segue - Addetti alle unità locali delle imprese e delle istituzioni per tipo di rapporto di lavoro, sezione, sottosezione, divisione e gruppo di attività economica e tipo di comune**

ATTIVITÀ ECONOMICHE TIPO DI COMUNE	DIPENDENTI									PERSONALE VOLONTARIO		
	Indipendenti	DALLE UNITÀ LOCALI DELLE IMPRESE			DALLE UNITÀ LOCALI DELLE ISTITUZIONI			TOTALE ADDETTI			Delle unità locali delle imprese	Delle unità locali delle istituzioni
		Totale	Di cui part-time	Di cui con contratto formazione lavoro	Totale	Di cui part-time	Di cui con contratto formazione lavoro	In complesso	Di cui part-time	Di cui con contratto formazione lavoro		
<b>52</b>	<b>9.808</b>	<b>2.679</b>	<b>188</b>	<b>263</b>	-	-	-	<b>12.487</b>	<b>188</b>	<b>263</b>	-	-
52.1	1.498	873	99	125	-	-	-	2.371	99	125	-	-
52.2	1.700	257	5	14	-	-	-	1.957	5	14	-	-
52.3	380	205	23	18	-	-	-	585	23	18	-	-
52.4	4.759	1.283	61	105	-	-	-	6.042	61	105	-	-
52.5	21	3	-	-	-	-	-	24	-	-	-	-
52.6	1.240	34	-	-	-	-	-	1.274	-	-	-	-
52.7	210	24	-	1	-	-	-	234	-	1	-	-
<b>H ALBERGHI E RISTORANTI</b>	<b>2.732</b>	<b>1.291</b>	<b>46</b>	<b>34</b>	<b>28</b>	-	-	<b>4.051</b>	<b>46</b>	<b>34</b>	-	<b>6</b>
<b>55</b>	<b>2.732</b>	<b>1.291</b>	<b>46</b>	<b>34</b>	<b>28</b>	-	-	<b>4.051</b>	<b>46</b>	<b>34</b>	-	<b>6</b>
55.1	238	333	13	7	-	-	-	571	13	7	-	-
55.2	111	26	5	-	-	-	-	137	5	-	-	-
55.3	1.115	467	8	14	-	-	-	1.582	8	14	-	-
55.4	1.237	293	12	13	1	-	-	1.531	12	13	-	6
55.5	31	172	8	-	27	-	-	230	8	-	-	-
<b>I TRASPORTI, MAGAZZINAGGIO E COMUNICAZIONI</b>	<b>954</b>	<b>4.541</b>	<b>30</b>	<b>31</b>	-	-	-	<b>5.495</b>	<b>30</b>	<b>31</b>	-	-
<b>60</b>	<b>751</b>	<b>2.149</b>	<b>12</b>	<b>15</b>	-	-	-	<b>2.900</b>	<b>12</b>	<b>15</b>	-	-
60.1	2	642	-	-	-	-	-	644	-	-	-	-
60.2	749	1.507	12	15	-	-	-	2.256	12	15	-	-
60.3	-	-	-	-	-	-	-	-	-	-	-	-
<b>61</b>	<b>1</b>	<b>3</b>	-	-	-	-	-	<b>4</b>	-	-	-	-
61.1	-	-	-	-	-	-	-	-	-	-	-	-
61.2	1	3	-	-	-	-	-	4	-	-	-	-
<b>62</b>	<b>1</b>	<b>25</b>	<b>1</b>	<b>1</b>	-	-	-	<b>26</b>	<b>1</b>	<b>1</b>	-	-
62.1	-	-	-	-	-	-	-	-	-	-	-	-
62.2	1	25	1	1	-	-	-	26	1	1	-	-
62.3	-	-	-	-	-	-	-	-	-	-	-	-
<b>63</b>	<b>194</b>	<b>459</b>	<b>13</b>	<b>13</b>	-	-	-	<b>653</b>	<b>13</b>	<b>13</b>	-	-
63.1	100	227	-	1	-	-	-	327	-	1	-	-
63.2	36	146	10	1	-	-	-	182	10	1	-	-
63.3	41	28	2	6	-	-	-	69	2	6	-	-
63.4	17	58	1	5	-	-	-	75	1	5	-	-
<b>64</b>	<b>7</b>	<b>1.905</b>	<b>4</b>	<b>2</b>	-	-	-	<b>1.912</b>	<b>4</b>	<b>2</b>	-	-
64.1	7	1.676	1	2	-	-	-	1.683	1	2	-	-
64.2	-	229	3	-	-	-	-	229	3	-	-	-
<b>J INTERMEDIAZIONE MONETARIA E FINANZIARIA</b>	<b>475</b>	<b>1.722</b>	<b>16</b>	<b>77</b>	-	-	-	<b>2.197</b>	<b>16</b>	<b>77</b>	-	-
<b>65</b>	<b>59</b>	<b>1.321</b>	<b>2</b>	<b>56</b>	-	-	-	<b>1.380</b>	<b>2</b>	<b>56</b>	-	-
65.1	7	1.247	-	39	-	-	-	1.254	-	39	-	-
65.2	52	74	2	17	-	-	-	126	2	17	-	-
<b>66</b>	<b>3</b>	<b>167</b>	<b>3</b>	<b>1</b>	-	-	-	<b>170</b>	<b>3</b>	<b>1</b>	-	-
66.0	3	167	3	1	-	-	-	170	3	1	-	-
<b>67</b>	<b>413</b>	<b>234</b>	<b>11</b>	<b>20</b>	-	-	-	<b>647</b>	<b>11</b>	<b>20</b>	-	-
67.1	22	17	-	4	-	-	-	39	-	4	-	-
67.2	391	217	11	16	-	-	-	608	11	16	-	-
<b>K ATTIVITÀ IMMOBILIARI, NOLEGGIO, INFORMÁTICA, RICERCA, ALTRE ATTIVITÀ PROFESSIONALI ED IMPRENDITORIALI</b>	<b>2.917</b>	<b>2.474</b>	<b>138</b>	<b>251</b>	<b>34</b>	-	-	<b>5.425</b>	<b>138</b>	<b>251</b>	<b>88</b>	-
<b>70</b>	<b>129</b>	<b>33</b>	<b>1</b>	<b>3</b>	-	-	-	<b>162</b>	<b>1</b>	<b>3</b>	-	-
70.1	18	6	-	-	-	-	-	24	-	-	-	-
70.2	13	4	-	-	-	-	-	17	-	-	-	-
70.3	98	23	1	3	-	-	-	121	1	3	-	-
<b>71</b>	<b>37</b>	<b>19</b>	<b>1</b>	<b>1</b>	-	-	-	<b>56</b>	<b>1</b>	<b>1</b>	-	-
71.1	2	-	-	-	-	-	-	2	-	-	-	-
71.2	3	11	-	-	-	-	-	14	-	-	-	-
71.3	10	5	-	1	-	-	-	15	-	1	-	-
71.4	22	3	1	-	-	-	-	25	1	-	-	-
<b>72</b>	<b>242</b>	<b>272</b>	<b>3</b>	<b>50</b>	-	-	-	<b>514</b>	<b>3</b>	<b>50</b>	-	-
72.1	34	25	-	-	-	-	-	59	-	-	-	-
72.2	48	76	-	16	-	-	-	124	-	16	-	-
72.3	144	105	3	20	-	-	-	249	3	20	-	-
72.4	3	18	-	12	-	-	-	21	-	12	-	-
72.5	13	48	-	2	-	-	-	61	-	2	-	-
72.6	-	-	-	-	-	-	-	-	-	-	-	-
<b>73</b>	<b>24</b>	<b>307</b>	-	<b>15</b>	<b>23</b>	-	-	<b>354</b>	-	<b>15</b>	-	-
73.1	24	307	-	15	10	-	-	341	-	15	-	-
73.2	-	-	-	-	13	-	-	13	-	-	-	-
<b>74</b>	<b>2.485</b>	<b>1.843</b>	<b>133</b>	<b>182</b>	<b>11</b>	-	-	<b>4.339</b>	<b>133</b>	<b>182</b>	<b>88</b>	-
74.1	912	496	73	61	-	-	-	1.408	73	61	51	-
74.2	843	244	15	39	-	-	-	1.087	15	39	24	-
74.3	31	7	-	3	-	-	-	38	-	3	-	-
74.4	47	41	1	2	-	-	-	88	1	2	2	-
74.5	34	-	-	-	-	-	-	34	-	-	-	-
74.6	26	198	2	1	-	-	-	224	2	1	5	-
74.7	320	579	40	38	-	-	-	899	40	38	4	-
74.8	272	278	2	38	11	-	-	561	2	38	2	-

**Tavola 3.33 segue - Addetti alle unità locali delle imprese e delle istituzioni per tipo di rapporto di lavoro, sezione, sottosezione, divisione e gruppo di attività economica e tipo di comune**

ATTIVITÀ ECONOMICHE TIPO DI COMUNE	DIPENDENTI									PERSONALE VOLONTARIO		
	Indipendenti	DALLE UNITÀ LOCALI DELLE IMPRESE			DALLE UNITÀ LOCALI DELLE ISTITUZIONI			TOTALE ADDETTI			Delle unità locali delle imprese	Delle unità locali delle istituzioni
		Totale	Di cui part-time	Di cui con contratto formazione lavoro	Totale	Di cui part-time	Di cui con contratto formazione lavoro	In complesso	Di cui part-time	Di cui con contratto formazione lavoro		
<b>L PUBBLICA AMMINISTRAZIONE E DIFESA; ASSICURAZIONE SOCIALE OBBLIGATORIA</b>	-	-	-	-	<b>5.770</b>	<b>7</b>	<b>14</b>	<b>5.770</b>	<b>7</b>	<b>14</b>	-	<b>41</b>
75	-	-	-	-	5.770	7	14	5.770	7	14	-	41
75.1	-	-	-	-	4.472	7	14	4.472	7	14	-	18
75.2	-	-	-	-	990	-	-	990	-	-	-	23
75.3	-	-	-	-	308	-	-	308	-	-	-	-
<b>M ISTRUZIONE</b>	<b>160</b>	<b>150</b>	<b>7</b>	<b>3</b>	<b>9.670</b>	<b>45</b>	<b>313</b>	<b>9.980</b>	<b>52</b>	<b>316</b>	<b>6</b>	<b>29</b>
80	160	150	7	3	9.670	45	313	9.980	52	316	6	29
80.1	8	22	1	-	3.680	20	-	3.710	21	-	-	21
80.2	5	77	4	1	5.451	21	313	5.533	25	314	-	3
80.3	-	-	-	-	508	-	-	508	-	-	-	-
80.4	147	51	2	2	31	4	-	229	6	2	6	5
<b>N SANITÀ E ALTRI SERVIZI SOCIALI</b>	<b>1.211</b>	<b>1.191</b>	<b>56</b>	<b>31</b>	<b>5.398</b>	<b>54</b>	<b>52</b>	<b>7.800</b>	<b>110</b>	<b>83</b>	<b>15</b>	<b>364</b>
85	1.211	1.191	56	31	5.398	54	52	7.800	110	83	15	364
85.1	1.025	959	55	24	4.193	24	-	6.177	79	24	12	155
85.2	12	-	-	-	-	-	-	12	-	-	-	-
85.3	174	232	1	7	1.205	30	52	1.611	31	59	3	209
<b>O ALTRI SERVIZI PUBBLICI, SOCIALI E PERSONALI</b>	<b>2.048</b>	<b>1.244</b>	<b>23</b>	<b>23</b>	<b>934</b>	<b>33</b>	<b>10</b>	<b>4.226</b>	<b>56</b>	<b>33</b>	<b>60</b>	<b>1.406</b>
90	49	257	1	4	91	-	-	397	1	4	5	-
90.0	49	257	1	4	91	-	-	397	1	4	5	-
91	-	-	-	-	533	29	9	533	29	9	-	671
91.1	-	-	-	-	343	17	6	343	17	6	-	13
91.2	-	-	-	-	71	7	2	71	7	2	-	26
91.3	-	-	-	-	119	5	1	119	5	1	-	632
92	528	247	4	5	309	4	1	1.084	8	6	43	735
92.1	12	4	-	-	-	-	-	16	-	-	-	-
92.2	82	57	2	4	-	-	-	139	2	4	18	-
92.3	208	41	-	-	33	1	-	282	1	-	6	303
92.4	1	-	-	-	-	-	-	1	-	-	-	-
92.5	18	14	-	-	146	1	-	178	1	-	-	25
92.6	129	104	2	1	121	2	-	354	4	1	19	338
92.7	78	27	-	-	9	-	1	114	-	1	-	69
93	1.471	740	18	14	1	-	-	2.212	18	14	12	-
93.0	1.471	740	18	14	1	-	-	2.212	18	14	12	-
<b>TOTALE</b>	<b>33.081</b>	<b>60.357</b>	<b>804</b>	<b>2.889</b>	<b>21.908</b>	<b>139</b>	<b>389</b>	<b>115.346</b>	<b>943</b>	<b>3.278</b>	<b>169</b>	<b>1.846</b>
di cui addetti alle unità locali:												
- dell'industria in senso stretto (a)	5.413	33.804	199	1.724	43	-	-	39.260	199	1.724	-	-
- dei servizi	23.804	18.445	567	907	21.834	139	389	64.083	706	1.296	169	1.846
TIPO DI COMUNE												
- Comune capoluogo	4.064	11.422	197	637	7.810	54	292	23.296	251	929	33	433
- Altri comuni	29.017	48.935	607	2.252	14.098	85	97	92.050	692	2.349	136	1.413
<b>TOTALE</b>	<b>33.081</b>	<b>60.357</b>	<b>804</b>	<b>2.889</b>	<b>21.908</b>	<b>139</b>	<b>389</b>	<b>115.346</b>	<b>943</b>	<b>3.278</b>	<b>169</b>	<b>1.846</b>

(a) Comprende le sezioni di attività: C - Estrazione di minerali; D - Attività manifatturiere; E - Produzione e distribuzione di energia elettrica, gas e acqua

**Tavola 3.34 - Addetti alle unità locali delle imprese e delle istituzioni per categoria posizionale, sesso, sezione, sotto-sezione e divisione di attività economica e tipo di comune**

ATTIVITÀ ECONOMICHE TIPO DI COMUNE		DIPENDENTI DALLE UNITÀ LOCALI DELLE IMPRESE							Totale dipen- denti	Totale addetti
		Dirigenti	Direttivi e qua- dri	Impiegati e operai (a)	Categorie spe- ciali	Apprendisti	Altro personale			
		DIPENDENTI DALLE UNITÀ LOCALI DELLE ISTITUZIONI								
		Indipendenti	Dirigenti e as- similati	Direttivi, fun- zionari collabo- ratori e assimi- lati	Assistenti, operatori, coa- diutori e assi- milati	-	-	Addetti ai ser- vizi ausiliari e assimilati		
<b>MASCHI E FEMMINE</b>										
A	AGRICOLTURA, CACCIA E SILVICOL- TURA	312	1	7	105	1	1	10	125	437
01		278	1	7	86	1	1	10	106	384
02		34	-	-	19	-	-	-	19	53
B	PESCA, PISCICOLTURA E SERVIZI CONNESSI	114	1	-	203	-	3	2	209	323
05		114	1	-	203	-	3	2	209	323
C	ESTRAZIONE DI MINERALI	36	7	34	768	-	-	-	809	845
CA	ESTRAZIONE DI MINERALI ENERGE- TICI	-	4	33	564	-	-	-	601	601
10		-	-	-	-	-	-	-	-	-
11		-	4	33	564	-	-	-	601	601
12		-	-	-	-	-	-	-	-	-
CB	ESTRAZIONE DI MINERALI NON ENER- GETICI	36	3	1	204	-	-	-	208	244
13		-	-	-	5	-	-	-	5	5
14		36	3	1	199	-	-	-	203	239
D	ATTIVITÀ MANIFATTURIERE	5.361	279	506	29.658	378	995	338	32.154	37.515
DA	INDUSTRIE ALIMENTARI, DELLE BE- VANDE E DEL TABACCO	1.578	30	31	2.642	46	85	167	3.001	4.579
15		1.573	28	27	2.163	28	85	157	2.488	4.061
16		5	2	4	479	18	-	10	513	518
DB	INDUSTRIE TESSILI E DELL'ABBIGLIA- MENTO	853	21	26	4.116	58	455	37	4.713	5.566
17		156	4	3	706	10	27	9	759	915
18		697	17	23	3.410	48	428	28	3.954	4.651
DC	INDUSTRIE CONCIARIE, FABBRICA- ZIONE DI PRODOTTI IN CUOIO, PELLE E SIMILARI	136	7	5	927	11	46	1	997	1.133
19		136	7	5	927	11	46	1	997	1.133
DD	INDUSTRIA DEL LEGNO E DEI PRO- DOTTI IN LEGNO	541	6	2	714	4	67	13	806	1.347
20		541	6	2	714	4	67	13	806	1.347
DE	FABBRICAZIONE DELLA PASTA- CARTA, DELLA CARTA E DEI PRO- DOTTI DI CARTA; STAMPA ED EDITO- RIA	221	7	17	1.013	1	26	8	1.072	1.293
21		50	6	16	786	1	7	1	817	867
22		171	1	1	227	-	19	7	255	426
DF	FABBRICAZIONE DI COKE, RAFFINE- RIE DI PETROLIO, TRATTAMENTO DEI COMBUSTIBILI NUCLEARI	8	-	3	114	-	2	-	119	127
23		8	-	3	114	-	2	-	119	127
DG	FABBRICAZIONE DI PRODOTTI CHI- MICI E DI FIBRE SINTETICHE E ARTIFI- CIALI	50	8	9	293	8	1	29	348	398
24		50	8	9	293	8	1	29	348	398
DH	FABBRICAZIONE DI ARTICOLI IN GOMMA E MATERIE PLASTICHE	77	22	8	1.084	29	35	-	1.178	1.255
25		77	22	8	1.084	29	35	-	1.178	1.255
DI	FABBRICAZIONE DI PRODOTTI DELLA LAVORAZIONE DI MINERALI NON ME- TALLIFERI	323	65	122	4.947	36	32	33	5.235	5.558
26		323	65	122	4.947	36	32	33	5.235	5.558
DJ	PRODUZIONE DI METALLO E FABBRICA- ZIONE DI PRODOTTI IN METALLO	810	44	25	4.007	14	165	34	4.289	5.099
27		20	11	12	839	6	2	1	871	891
28		790	33	13	3.168	8	163	33	3.418	4.208
DK	FABBRICAZIONE DI MACCHINE ED APPARECCHI MECCANICI, COMPRESI L'INSTALLAZIONE, IL MONTAGGIO, LA RIPARAZIONE E LA MANUTENZIONE	240	16	15	1.322	127	31	8	1.519	1.759
29		240	16	15	1.322	127	31	8	1.519	1.759
DL	FABBRICAZIONE DI MACCHINE ELET- TRICHE E DI APPARECCHIATURE ELETTRICHE ED OTTICHE	239	21	60	3.468	33	26	4	3.612	3.851
30		-	-	-	-	-	-	-	-	-
31		76	12	37	2.745	33	12	-	2.839	2.915
32		53	7	23	583	-	11	1	625	678
33		110	2	-	140	-	3	3	148	258
DM	FABBRICAZIONE DI MEZZI DI TRA- SPORTO	47	30	178	4.453	11	5	1	4.678	4.725
34		24	24	175	4.074	7	4	1	4.285	4.309
35		23	6	3	379	4	1	-	393	416

**Tavola 3.34 segue - Addetti alle unità locali delle imprese e delle istituzioni per categoria posizionale, sesso, sezione, sottosezione e divisione di attività economica e tipo di comune**

		DIPENDENTI DALLE UNITÀ LOCALI DELLE IMPRESE									
ATTIVITÀ ECONOMICHE TIPO DI COMUNE		Dirigenti	Dirigenti e quadri	Impiegati e operai (a)	Categorie speciali	Apprendisti	Altro personale				
		DIPENDENTI DALLE UNITÀ LOCALI DELLE ISTITUZIONI									
		Indipendenti	Dirigenti e assimilati	Direttivi, funzionari collaboratori e assimilati	Assistenti, operatori, coadiutori e assimilati	-	-	Addetti ai servizi ausiliari e assimilati	Totale dipendenti	Totale addetti	
DN	ALTRE INDUSTRIE MANIFATTURIERE	238	2	5	558	-	19	3	587	825	
36		221	2	5	547	-	19	3	576	797	
37		17	-	-	11	-	-	-	11	28	
E	PRODUZIONE E DISTRIBUZIONE DI ENERGIA ELETTRICA, GAS E ACQUA	16	2	24	857	-	-	1	884	900	
40		14	1	19	835	-	-	-	855	869	
41		2	1	5	22	-	-	1	29	31	
F	COSTRUZIONI	3.438	38	19	7.248	19	415	66	7.805	11.243	
45		3.438	38	19	7.248	19	415	66	7.805	11.243	
G	COMMERCIO ALL'INGROSSO E AL DETTAGLIO; RIPARAZIONE DI AUTOVEICOLI, MOTOICOLI E DI BENI PERSONALI E PER LA CASA	13.307	64	37	4.870	38	580	243	5.832	19.139	
50		1.817	9	5	1.178	6	257	56	1.511	3.328	
51		1.682	40	18	1.472	13	36	63	1.642	3.324	
52		9.808	15	14	2.220	19	287	124	2.679	12.487	
H	ALBERGHI E RISTORANTI	2.732	7	1	1.034	11	129	137	1.319	4.051	
55		2.732	7	1	1.034	11	129	137	1.319	4.051	
I	TRASPORTI, MAGAZZINAGGIO E COMUNICAZIONI	954	20	65	3.446	202	6	802	4.541	5.495	
60		751	13	44	1.705	202	4	181	2.149	2.900	
61		1	-	-	3	-	-	-	3	4	
62		1	-	3	21	-	-	1	25	26	
63		194	6	3	444	-	2	4	459	653	
64		7	1	15	1.273	-	-	616	1.905	1.912	
J	INTERMEDIAZIONE MONETARIA E FINANZIARIA	475	125	129	1.338	99	4	27	1.722	2.197	
65		59	110	121	991	83	3	13	1.321	1.380	
66		3	6	4	148	8	-	1	167	170	
67		413	9	4	199	8	1	13	234	647	
K	ATTIVITÀ IMMOBILIARI, NOLEGGIO, INFORMATICA, RICERCA, ALTRE ATTIVITÀ PROFESSIONALI ED IMPRENDITORIALI	2.917	51	33	2.241	45	61	77	2.508	5.425	
70		129	-	-	32	1	-	-	33	162	
71		37	-	-	16	-	-	3	19	56	
72		242	12	8	246	-	4	2	272	514	
73		24	15	8	267	37	1	2	330	354	
74		2.485	24	17	1.680	7	56	70	1.854	4.339	
L	PUBBLICA AMMINISTRAZIONE E DIFESA; ASSICURAZIONE SOCIALE OBBLIGATORIA	-	69	914	3.792	-	-	995	5.770	5.770	
75		-	69	914	3.792	-	-	995	5.770	5.770	
M	ISTRUZIONE	160	52	4.472	3.789	32	-	1.475	9.820	9.980	
80		160	52	4.472	3.789	32	-	1.475	9.820	9.980	
N	SANITÀ E ALTRI SERVIZI SOCIALI	1.211	549	597	4.360	18	19	1.046	6.589	7.800	
85		1.211	549	597	4.360	18	19	1.046	6.589	7.800	
O	ALTRI SERVIZI PUBBLICI, SOCIALI E PERSONALI	2.048	106	179	1.331	3	344	215	2.178	4.226	
90		49	3	1	306	3	-	35	348	397	
91		-	55	129	293	-	-	56	533	533	
92		528	47	49	345	-	7	108	556	1.084	
93		1.471	1	-	387	-	337	16	741	2.212	
	<b>TOTALE</b>	<b>33.081</b>	<b>1.371</b>	<b>7.017</b>	<b>65.040</b>	<b>846</b>	<b>2.557</b>	<b>5.434</b>	<b>82.265</b>	<b>115.346</b>	
di cui addetti alle unità locali:											
- dell'industria in senso stretto (b)		5.413	288	564	31.283	378	995	339	33.847	39.260	
- dei servizi		23.804	1.043	6.427	26.201	448	1.143	5.017	40.279	64.083	
TIPO DI COMUNE											
- Comune capoluogo		4.064	534	2.261	14.211	169	335	1.722	19.232	23.296	
- Altri comuni		29.017	837	4.756	50.829	677	2.222	3.712	63.033	92.050	
<b>TOTALE</b>		<b>33.081</b>	<b>1.371</b>	<b>7.017</b>	<b>65.040</b>	<b>846</b>	<b>2.557</b>	<b>5.434</b>	<b>82.265</b>	<b>115.346</b>	



**Tavola 3.34 segue - Addetti alle unità locali delle imprese e delle istituzioni per categoria posizionale, sesso, sezione, sottosezione e divisione di attività economica e tipo di comune**

ATTIVITÀ ECONOMICHE TIPO DI COMUNE		DIPENDENTI DALLE UNITÀ LOCALI DELLE IMPRESE							Totale dipen- denti		Totale addetti	
		Dirigenti	Direttivi e qua- dri	Impiegati e operai (a)	Categorie spe- ciali	Apprendisti	Altro personale					
		DIPENDENTI DALLE UNITÀ LOCALI DELLE ISTITUZIONI										
		Indipendenti	Dirigenti e as- similati	Direttivi, fun- zionari collabo- ratori e assimi- lati	Assistenti, operatori, coa- diutori e assi- milati	-	-	Addetti ai ser- vizi ausiliari e assimilati				
<b>MASCHI</b>												
<b>A</b>	<b>AGRICOLTURA, CACCIA E SILVICOL- TURA</b>	<b>283</b>	<b>1</b>	<b>7</b>	<b>91</b>	<b>1</b>	<b>1</b>	<b>10</b>	<b>111</b>	<b>394</b>		
01		250	1	7	74	1	1	10	94	344		
02		33	-	-	17	-	-	-	17	50		
<b>B</b>	<b>PESCA, PISCICOLTURA E SERVIZI CONNESSI</b>	<b>106</b>	<b>1</b>	<b>-</b>	<b>192</b>	<b>-</b>	<b>3</b>	<b>2</b>	<b>198</b>	<b>304</b>		
05		106	1	-	192	-	3	2	198	304		
<b>C</b>	<b>ESTRAZIONE DI MINERALI</b>	<b>36</b>	<b>7</b>	<b>34</b>	<b>730</b>	<b>-</b>	<b>-</b>	<b>-</b>	<b>771</b>	<b>807</b>		
<b>CA</b>	<b>ESTRAZIONE DI MINERALI ENERGE- TICI</b>	<b>-</b>	<b>4</b>	<b>33</b>	<b>540</b>	<b>-</b>	<b>-</b>	<b>-</b>	<b>577</b>	<b>577</b>		
10		-	-	-	-	-	-	-	-	-		
11		-	4	33	540	-	-	-	577	577		
12		-	-	-	-	-	-	-	-	-		
<b>CB</b>	<b>ESTRAZIONE DI MINERALI NON ENER- GETICI</b>	<b>36</b>	<b>3</b>	<b>1</b>	<b>190</b>	<b>-</b>	<b>-</b>	<b>-</b>	<b>194</b>	<b>230</b>		
13		-	-	-	1	-	-	-	1	1		
14		36	3	1	189	-	-	-	193	229		
<b>D</b>	<b>ATTIVITÀ MANIFATTURIERE</b>	<b>3.927</b>	<b>270</b>	<b>489</b>	<b>22.452</b>	<b>311</b>	<b>425</b>	<b>256</b>	<b>24.203</b>	<b>28.130</b>		
<b>DA</b>	<b>INDUSTRIE ALIMENTARI, DELLE BE- VANDE E DEL TABACCO</b>	<b>1.057</b>	<b>30</b>	<b>29</b>	<b>1.793</b>	<b>39</b>	<b>38</b>	<b>131</b>	<b>2.060</b>	<b>3.117</b>		
15		1.052	28	25	1.627	21	38	121	1.860	2.912		
16		5	2	4	166	18	-	10	200	205		
<b>DB</b>	<b>INDUSTRIE TESSILI E DELL'ABBIGLIA- MENTO</b>	<b>322</b>	<b>16</b>	<b>23</b>	<b>686</b>	<b>20</b>	<b>13</b>	<b>8</b>	<b>766</b>	<b>1.088</b>		
17		75	4	3	266	8	6	4	291	366		
18		247	12	20	420	12	7	4	475	722		
<b>DC</b>	<b>INDUSTRIE CONCIARIE, FABBRICA- ZIONE DI PRODOTTI IN CUIOIO, PELLE E SIMILARI</b>	<b>86</b>	<b>5</b>	<b>3</b>	<b>394</b>	<b>7</b>	<b>12</b>	<b>-</b>	<b>421</b>	<b>507</b>		
19		86	5	3	394	7	12	-	421	507		
<b>DD</b>	<b>INDUSTRIA DEL LEGNO E DEI PRO- DOTTI IN LEGNO</b>	<b>504</b>	<b>5</b>	<b>2</b>	<b>631</b>	<b>4</b>	<b>52</b>	<b>9</b>	<b>703</b>	<b>1.207</b>		
20		504	5	2	631	4	52	9	703	1.207		
<b>DE</b>	<b>FABBRICAZIONE DELLA PASTA- CARTA, DELLA CARTA E DEI PRO- DOTTI DI CARTA; STAMPA ED EDITO- RIA</b>	<b>170</b>	<b>7</b>	<b>16</b>	<b>776</b>	<b>1</b>	<b>20</b>	<b>5</b>	<b>825</b>	<b>995</b>		
21		38	6	15	619	1	4	-	645	683		
22		132	1	1	157	-	16	5	180	312		
<b>DF</b>	<b>FABBRICAZIONE DI COKE, RAFFINE- RIE DI PETROLIO, TRATTAMENTO DEI COMBUSTIBILI NUCLEARI</b>	<b>7</b>	<b>-</b>	<b>3</b>	<b>103</b>	<b>-</b>	<b>2</b>	<b>-</b>	<b>108</b>	<b>115</b>		
23		7	-	3	103	-	2	-	108	115		
<b>DG</b>	<b>FABBRICAZIONE DI PRODOTTI CHI- MICI E DI FIBRE SINTETICHE E ARTIFI- CIALI</b>	<b>44</b>	<b>8</b>	<b>9</b>	<b>258</b>	<b>8</b>	<b>1</b>	<b>29</b>	<b>313</b>	<b>357</b>		
24		44	8	9	258	8	1	29	313	357		
<b>DH</b>	<b>FABBRICAZIONE DI ARTICOLI IN GOMMA E MATERIE PLASTICHE</b>	<b>63</b>	<b>22</b>	<b>8</b>	<b>958</b>	<b>29</b>	<b>32</b>	<b>-</b>	<b>1.049</b>	<b>1.112</b>		
25		63	22	8	958	29	32	-	1.049	1.112		
<b>DI</b>	<b>FABBRICAZIONE DI PRODOTTI DELLA LAVORAZIONE DI MINERALI NON ME- TALLIFERI</b>	<b>288</b>	<b>65</b>	<b>121</b>	<b>4.550</b>	<b>35</b>	<b>23</b>	<b>29</b>	<b>4.823</b>	<b>5.111</b>		
26		288	65	121	4.550	35	23	29	4.823	5.111		
<b>DJ</b>	<b>PRODUZIONE DI METALLO E FABBRICA- ZIONE DI PRODOTTI IN METALLO</b>	<b>728</b>	<b>43</b>	<b>19</b>	<b>3.699</b>	<b>14</b>	<b>163</b>	<b>32</b>	<b>3.970</b>	<b>4.698</b>		
27		17	11	6	738	6	2	1	764	781		
28		711	32	13	2.961	8	161	31	3.206	3.917		
<b>DK</b>	<b>FABBRICAZIONE DI MACCHINE ED APPARECCHI MECCANICI, COMPRESI L'INSTALLAZIONE, IL MONTAGGIO, LA RIPARAZIONE E LA MANUTENZIONE</b>	<b>220</b>	<b>16</b>	<b>14</b>	<b>1.187</b>	<b>111</b>	<b>30</b>	<b>8</b>	<b>1.366</b>	<b>1.586</b>		
29		220	16	14	1.187	111	30	8	1.366	1.586		
<b>DL</b>	<b>FABBRICAZIONE DI MACCHINE ELET- TRICHE E DI APPARECCHIATURE ELETTRICHE ED OTTICHE</b>	<b>214</b>	<b>21</b>	<b>59</b>	<b>3.147</b>	<b>32</b>	<b>18</b>	<b>1</b>	<b>3.278</b>	<b>3.492</b>		
30		-	-	-	-	-	-	-	-	-		
31		63	12	36	2.634	32	12	-	2.726	2.789		
32		46	7	23	427	-	3	1	461	507		
33		105	2	-	86	-	3	-	91	196		
<b>DM</b>	<b>FABBRICAZIONE DI MEZZI DI TRA- SPORTO</b>	<b>43</b>	<b>30</b>	<b>178</b>	<b>3.811</b>	<b>11</b>	<b>5</b>	<b>1</b>	<b>4.036</b>	<b>4.079</b>		
34		21	24	175	3.462	7	4	1	3.673	3.694		
35		22	6	3	349	4	1	-	363	385		

**Tavola 3.34 segue - Addetti alle unità locali delle imprese e delle Istituzioni per categoria posizionale, sesso, sezione, sottosezione e divisione di attività economica e tipo di comune**

ATTIVITÀ ECONOMICHE TIPO DI COMUNE		DIPENDENTI DALLE UNITÀ LOCALI DELLE IMPRESE							Totale dipen- denti	Totale addetti
		Dirigenti	Dirigenti e qua- dri	Impiegati e operai (a)	Categorie spe- ciali	Apprendisti	Altro personale			
		DIPENDENTI DALLE UNITÀ LOCALI DELLE ISTITUZIONI								
		Indipendenti	Dirigenti e as- similati	Direttivi, fun- zionari collabo- ratori e assimi- lati	Assistenti, operatori, coa- diutori e assi- milati	-	-	Addetti ai ser- vizi ausiliari e assimilati		
DN	ALTRE INDUSTRIE MANIFATTURIERE	181	2	5	459	-	16	3	485	666
36		168	2	5	450	-	16	3	476	644
37		13	-	-	9	-	-	-	9	22
E	PRODUZIONE E DISTRIBUZIONE DI ENERGIA ELETTRICA, GAS E AC- QUA	16	2	24	799	-	-	1	826	842
40		14	1	19	778	-	-	-	798	812
41		2	1	5	21	-	-	1	28	30
F	COSTRUZIONI	3.270	37	17	6.906	19	412	63	7.454	10.724
45		3.270	37	17	6.906	19	412	63	7.454	10.724
G	COMMERCIO ALL'INGROSSO E AL DETTAGLIO; RIPARAZIONE DI AUTO- VEICOLI, MOTOCICLI E DI BENI PER- SONALI E PER LA CASA	8.308	46	28	3.139	24	374	136	3.747	12.055
50		1.607	8	5	1.013	6	254	46	1.332	2.939
51		1.349	27	16	1.105	12	21	50	1.231	2.580
52		5.352	11	7	1.021	6	99	40	1.184	6.536
H	ALBERGHI E RISTORANTI	1.562	3	-	580	8	94	65	750	2.312
55		1.562	3	-	580	8	94	65	750	2.312
I	TRASPORTI, MAGAZZINAGGIO E CO- MUNICAZIONI	851	20	59	2.805	181	5	639	3.709	4.560
60		674	13	40	1.563	181	4	175	1.976	2.650
61		1	-	-	3	-	-	-	3	4
62		1	-	3	16	-	-	-	19	20
63		170	6	3	360	-	1	4	374	544
64		5	1	13	863	-	-	460	1.337	1.342
J	INTERMEDIAZIONE MONETARIA E FI- NANZIARIA	356	120	118	817	83	3	19	1.160	1.516
65		54	107	112	652	69	3	11	954	1.008
66		1	6	4	102	8	-	1	121	122
67		301	7	2	63	6	-	7	85	386
K	ATTIVITÀ IMMOBILIARI, NOLEGGIO, INFORMATICA, RICERCA, ALTRE ATTI- VITÀ PROFESSIONALI ED IMPRENDI- TORIALI	2.216	39	26	1.320	21	34	48	1.488	3.704
70		88	-	-	18	1	-	-	19	107
71		28	-	-	13	-	-	3	16	44
72		150	9	8	132	-	-	1	150	300
73		19	11	6	194	20	1	2	234	253
74		1.931	19	12	963	-	33	42	1.069	3.000
L	PUBBLICA AMMINISTRAZIONE E DI- FESA; ASSICURAZIONE SOCIALE OB- BLIGATORIA	-	65	639	2.736	-	-	856	4.296	4.296
75		-	65	639	2.736	-	-	856	4.296	4.296
M	ISTRUZIONE	99	47	1.957	759	10	-	567	3.340	3.439
80		99	47	1.957	759	10	-	567	3.340	3.439
N	SANITÀ E ALTRI SERVIZI SOCIALI	862	420	344	1.640	6	4	372	2.786	3.648
85		862	420	344	1.640	6	4	372	2.786	3.648
O	ALTRI SERVIZI PUBBLICI, SOCIALI E PERSONALI	966	92	117	844	3	70	157	1.283	2.249
90		46	3	1	298	3	-	35	340	386
91		-	46	86	176	-	-	34	342	342
92		369	42	30	229	-	6	83	390	759
93		551	1	-	141	-	64	5	211	762
<b>TOTALE</b>		<b>22.858</b>	<b>1.170</b>	<b>3.859</b>	<b>45.810</b>	<b>667</b>	<b>1.425</b>	<b>3.191</b>	<b>56.122</b>	<b>78.980</b>
di cui addetti alle unità locali:										
- dell'industria in senso stretto (b)		3.979	279	547	23.981	311	425	257	25.800	29.779
- dei servizi		15.220	852	3.288	14.640	336	584	2.859	22.559	37.779
TIPO DI COMUNE										
- Comune capoluogo		2.748	453	1.342	8.953	127	158	1.081	12.114	14.862
- Altri comuni		20.110	717	2.517	36.857	540	1.267	2.110	44.008	64.118
<b>TOTALE</b>		<b>22.858</b>	<b>1.170</b>	<b>3.859</b>	<b>45.810</b>	<b>667</b>	<b>1.425</b>	<b>3.191</b>	<b>56.122</b>	<b>78.980</b>

**Tavola 3.34 segue - Addetti alle unità locali delle imprese e delle istituzioni per categoria posizionale, sesso, sezione, sottosezione e divisione di attività economica e tipo di comune**

ATTIVITÀ ECONOMICHE TIPO DI COMUNE	DIPENDENTI DALLE UNITÀ LOCALI DELLE IMPRESE						Totale dipen- denti	Totale addetti		
	Dirigenti	Direttivi e qua- dri	Impiegati e operai (a)	Categorie spe- ciali	Apprendisti	Altro personale				
	DIPENDENTI DALLE UNITÀ LOCALI DELLE ISTITUZIONI									
	Indipendenti	Dirigenti e as- similati	Direttivi, fun- zionari collabo- ratori e assimi- lati	Assistenti, operatori, coa- diutori e assi- milati	-	-	Addetti ai ser- vizi ausiliari e assimilati			
<b>FEMMINE</b>										
<b>A</b>	<b>AGRICOLTURA, CACCIA E SILVICOL- TURA</b>	<b>29</b>	-	-	<b>14</b>	-	-	-	<b>14</b>	<b>43</b>
01		28	-	-	12	-	-	-	12	40
02		1	-	-	2	-	-	-	2	3
<b>B</b>	<b>PESCA, PISCICOLTURA E SERVIZI CONNESSI</b>	<b>8</b>	-	-	<b>11</b>	-	-	-	<b>11</b>	<b>19</b>
05		8	-	-	11	-	-	-	11	19
<b>C</b>	<b>ESTRAZIONE DI MINERALI</b>	-	-	-	<b>38</b>	-	-	-	<b>38</b>	<b>38</b>
<b>CA</b>	<b>ESTRAZIONE DI MINERALI ENERGE- TICI</b>	-	-	-	<b>24</b>	-	-	-	<b>24</b>	<b>24</b>
10		-	-	-	-	-	-	-	-	-
11		-	-	-	24	-	-	-	24	24
12		-	-	-	-	-	-	-	-	-
<b>CB</b>	<b>ESTRAZIONE DI MINERALI NON ENER- GETICI</b>	-	-	-	<b>14</b>	-	-	-	<b>14</b>	<b>14</b>
13		-	-	-	4	-	-	-	4	4
14		-	-	-	10	-	-	-	10	10
<b>D</b>	<b>ATTIVITÀ MANIFATTURIERE</b>	<b>1.434</b>	<b>9</b>	<b>17</b>	<b>7.206</b>	<b>67</b>	<b>570</b>	<b>82</b>	<b>7.951</b>	<b>9.385</b>
<b>DA</b>	<b>INDUSTRIE ALIMENTARI, DELLE BE- VANDE E DEL TABACCO</b>	<b>521</b>	-	<b>2</b>	<b>849</b>	<b>7</b>	<b>47</b>	<b>36</b>	<b>941</b>	<b>1.462</b>
15		521	-	2	849	7	47	36	941	1.462
16		-	-	2	313	-	-	-	313	313
<b>DB</b>	<b>INDUSTRIE TESSILI E DELL'ABBIGLIA- MENTO</b>	<b>531</b>	<b>5</b>	<b>3</b>	<b>3.430</b>	<b>38</b>	<b>442</b>	<b>29</b>	<b>3.947</b>	<b>4.478</b>
17		531	5	3	3.430	38	442	29	3.947	4.478
18		81	-	-	440	2	21	5	468	549
<b>DC</b>	<b>INDUSTRIE CONCIARIE, FABBRICA- ZIONE DI PRODOTTI IN CUOIO, PELLE E SIMILARI</b>	<b>450</b>	<b>5</b>	<b>3</b>	<b>2.990</b>	<b>36</b>	<b>421</b>	<b>24</b>	<b>3.479</b>	<b>3.929</b>
19		450	5	3	2.990	36	421	24	3.479	3.929
20		50	2	2	533	4	34	1	576	626
<b>DD</b>	<b>INDUSTRIA DEL LEGNO E DEI PRO- DOTTI IN LEGNO</b>	<b>37</b>	<b>1</b>	-	<b>83</b>	-	<b>15</b>	<b>4</b>	<b>103</b>	<b>140</b>
21		37	1	-	83	-	15	4	103	140
<b>DE</b>	<b>FABBRICAZIONE DELLA PASTA- CARTA, DELLA CARTA E DEI PRO- DOTTI DI CARTA; STAMPA ED EDITO- RIA</b>	<b>51</b>	-	<b>1</b>	<b>237</b>	-	<b>6</b>	<b>3</b>	<b>247</b>	<b>298</b>
22		51	-	1	237	-	6	3	247	298
21		12	-	1	167	-	3	1	172	184
22		39	-	-	70	-	3	2	75	114
<b>DF</b>	<b>FABBRICAZIONE DI COKE, RAFFINE- RIE DI PETROLIO, TRATTAMENTO DEI COMBUSTIBILI NUCLEARI</b>	<b>1</b>	-	-	<b>11</b>	-	-	-	<b>11</b>	<b>12</b>
23		1	-	-	11	-	-	-	11	12
<b>DG</b>	<b>FABBRICAZIONE DI PRODOTTI CHI- MICI E DI FIBRE SINTETICHE E ARTIFI- CIALI</b>	<b>6</b>	-	-	<b>35</b>	-	-	-	<b>35</b>	<b>41</b>
24		6	-	-	35	-	-	-	35	41
<b>DH</b>	<b>FABBRICAZIONE DI ARTICOLI IN GOMMA E MATERIE PLASTICHE</b>	<b>14</b>	-	-	<b>126</b>	-	<b>3</b>	-	<b>129</b>	<b>143</b>
25		14	-	-	126	-	3	-	129	143
<b>DI</b>	<b>FABBRICAZIONE DI PRODOTTI DELLA LAVORAZIONE DI MINERALI NON ME- TALLIFERI</b>	<b>35</b>	-	<b>1</b>	<b>397</b>	<b>1</b>	<b>9</b>	<b>4</b>	<b>412</b>	<b>447</b>
26		35	-	1	397	1	9	4	412	447
<b>DJ</b>	<b>PRODUZIONE DI METALLO E FABBRICA- ZIONE DI PRODOTTI IN METALLO</b>	<b>82</b>	<b>1</b>	<b>6</b>	<b>308</b>	-	<b>2</b>	<b>2</b>	<b>319</b>	<b>401</b>
27		82	1	6	308	-	2	2	319	401
28		3	-	6	101	-	-	-	107	110
<b>DK</b>	<b>FABBRICAZIONE DI MACCHINE ED APPARECCHI MECCANICI, COMPRESI L'INSTALLAZIONE, IL MONTAGGIO, LA RIPARAZIONE E LA MANUTENZIONE</b>	<b>79</b>	<b>1</b>	-	<b>207</b>	-	<b>2</b>	<b>2</b>	<b>212</b>	<b>291</b>
29		79	1	-	207	-	2	2	212	291
<b>DL</b>	<b>FABBRICAZIONE DI MACCHINE ELET- TRICHE E DI APPARECCHIATURE ELETTRICHE ED OTTICHE</b>	<b>20</b>	-	<b>1</b>	<b>135</b>	<b>16</b>	<b>1</b>	-	<b>153</b>	<b>173</b>
30		20	-	1	135	16	1	-	153	173
31		-	-	-	-	-	-	-	-	-
32		13	-	1	111	1	-	-	113	126
33		7	-	-	156	-	8	-	164	171
<b>DM</b>	<b>FABBRICAZIONE DI MEZZI DI TRA- SPORTO</b>	<b>5</b>	-	-	<b>54</b>	-	-	<b>3</b>	<b>57</b>	<b>62</b>
34		5	-	-	54	-	-	3	57	62
35		4	-	-	642	-	-	-	642	646
34		3	-	-	612	-	-	-	612	615
35		1	-	-	30	-	-	-	30	31

**Tavola 3.34 segue - Addetti alle unità locali delle imprese e delle istituzioni per categoria posizionale, sesso, sezione, sottosezione e divisione di attività economica e tipo di comune**

ATTIVITÀ ECONOMICHE TIPO DI COMUNE		DIPENDENTI DALLE UNITÀ LOCALI DELLE IMPRESE							Totale dipen- denti	Totale addetti
		Dirigenti	Direttivi e qua- dri	Impiegati e operai (a)	Categorie spe- ciali	Apprendisti	Altro personale			
		DIPENDENTI DALLE UNITÀ LOCALI DELLE ISTITUZIONI								
		Indipendenti	Dirigenti e as- similati	Direttivi, fun- zionari collabo- ratori e assimi- lati	Assistenti, operatori, coa- diutori e assi- milati	-	-	Addetti ai ser- vizi ausiliari e assimilati		
DN	ALTRE INDUSTRIE MANIFATTURIERE	57	-	-	99	-	3	-	102	159
36		53	-	-	97	-	3	-	100	153
37		4	-	-	2	-	-	-	2	6
E	PRODUZIONE E DISTRIBUZIONE DI ENERGIA ELETTRICA, GAS E AC- QUA	-	-	-	58	-	-	-	58	58
40		-	-	-	57	-	-	-	57	57
41		-	-	-	1	-	-	-	1	1
F	COSTRUZIONI	168	1	2	342	-	3	3	351	519
45		168	1	2	342	-	3	3	351	519
G	COMMERCIO ALL'INGROSSO E AL DETTAGLIO; RIPARAZIONE DI AUTO- VEICOLI, MOTOCICLI E DI BENI PER- SONALI E PER LA CASA	4.999	18	9	1.731	14	206	107	2.085	7.084
50		210	1	-	165	-	3	10	179	389
51		333	13	2	367	1	15	13	411	744
52		4.456	4	7	1.199	13	188	84	1.495	5.951
H	ALBERGHI E RISTORANTI	1.170	4	1	454	3	35	72	569	1.739
55		1.170	4	1	454	3	35	72	569	1.739
I	TRASPORTI, MAGAZZINAGGIO E CO- MUNICAZIONI	103	-	6	641	21	1	163	832	935
60		77	-	4	142	21	-	6	173	250
61		-	-	-	-	-	-	-	-	-
62		-	-	-	5	-	-	1	6	6
63		24	-	-	84	-	1	-	85	109
64		2	-	2	410	-	-	156	568	570
J	INTERMEDIAZIONE MONETARIA E FI- NANZIARIA	119	5	11	521	16	1	8	562	681
65		5	3	9	339	14	-	2	367	372
66		2	-	-	46	-	-	-	46	48
67		112	2	2	136	2	1	6	149	261
K	ATTIVITÀ IMMOBILIARI, NOLEGGIO, INFORMATICA, RICERCA, ALTRE ATTI- VITÀ PROFESSIONALI ED IMPRENDI- TORIALI	701	12	7	921	24	27	29	1.020	1.721
70		41	-	-	14	-	-	-	14	55
71		9	-	-	3	-	-	-	3	12
72		92	3	-	114	-	4	1	122	214
73		5	4	2	73	17	-	-	96	101
74		554	5	5	717	7	23	28	785	1.339
L	PUBBLICA AMMINISTRAZIONE E DI- FESA; ASSICURAZIONE SOCIALE OB- BLIGATORIA	-	4	275	1.056	-	-	139	1.474	1.474
75		-	4	275	1.056	-	-	139	1.474	1.474
M	ISTRUZIONE	61	5	2.515	3.030	22	-	908	6.480	6.541
80		61	5	2.515	3.030	22	-	908	6.480	6.541
N	SANITÀ E ALTRI SERVIZI SOCIALI	349	129	253	2.720	12	15	674	3.803	4.152
85		349	129	253	2.720	12	15	674	3.803	4.152
O	ALTRI SERVIZI PUBBLICI, SOCIALI E PERSONALI	1.082	14	62	487	-	274	58	895	1.977
90		3	-	-	8	-	-	-	8	11
91		-	9	43	117	-	-	22	191	191
92		159	5	19	116	-	1	25	166	325
93		920	-	-	246	-	273	11	530	1.450
<b>TOTALE</b>		<b>10.223</b>	<b>201</b>	<b>3.158</b>	<b>19.230</b>	<b>179</b>	<b>1.132</b>	<b>2.243</b>	<b>26.143</b>	<b>36.366</b>
di cui addetti alle unità locali:										
- dell'industria in senso stretto (b)		1.434	9	17	7.302	67	570	82	8.047	9.481
- dei servizi		8.584	191	3.139	11.561	112	559	2.158	17.720	26.304
TIPO DI COMUNE										
- Comune capoluogo		1.316	81	919	5.258	42	177	641	7.118	8.434
- Altri comuni		8.907	120	2.239	13.972	137	955	1.602	19.025	27.932
<b>TOTALE</b>		<b>10.223</b>	<b>201</b>	<b>3.158</b>	<b>19.230</b>	<b>179</b>	<b>1.132</b>	<b>2.243</b>	<b>26.143</b>	<b>36.366</b>

(a) Capi operai, operai specializzati, qualificati, comuni

(b) Comprende le sezioni di attività: C - Estrazione di minerali; D - Attività manifatturiere; E - Produzione e distribuzione di energia elettrica, gas e acqua

**Tavola 3.35 - Addetti alle unità locali delle imprese per categoria posizionale, sesso, sezione, sottosezione e divisione di attività economica**

ATTIVITÀ ECONOMICHE	INDIPENDENTI			DIPENDENTI							Totale	Totale addetti	Indipendenti sul totale addetti	
	Imprenditori e soci di cooperativa	Familiari coadiuvanti	Totale	Dirigenti	Direttivi e quadri	Impiegati	Categorie speciali	Operai	Apprendisti	Altro personale				
<b>MASCHI E FEMMINE</b>														
<b>A</b>	<b>AGRICOLTURA, CACCIA E SILVICOLTURA</b>	<b>250</b>	<b>62</b>	<b>312</b>	-	-	<b>16</b>	<b>1</b>	<b>72</b>	<b>1</b>	<b>4</b>	<b>94</b>	<b>406</b>	<b>76,8</b>
01		225	53	278	-	-	15	1	57	1	4	78	356	78,1
02		25	9	34	-	-	1	-	15	-	-	16	50	68,0
<b>B</b>	<b>PESCA, PISCICOLTURA E SERVIZI CONNESSI</b>	<b>112</b>	<b>2</b>	<b>114</b>	<b>1</b>	-	<b>8</b>	-	<b>195</b>	<b>3</b>	<b>2</b>	<b>209</b>	<b>323</b>	<b>35,3</b>
05		112	2	114	1	-	8	-	195	3	2	209	323	35,3
<b>C</b>	<b>ESTRAZIONE DI MINERALI</b>	<b>36</b>	-	<b>36</b>	<b>7</b>	<b>34</b>	<b>258</b>	-	<b>510</b>	-	-	<b>809</b>	<b>845</b>	<b>4,3</b>
CA	ESTRAZIONE DI MINERALI ENERGETICI	-	-	-	4	33	232	-	332	-	-	601	601	-
10		-	-	-	-	-	-	-	-	-	-	-	-	-
11		-	-	-	4	33	232	-	332	-	-	601	601	-
12		-	-	-	-	-	-	-	-	-	-	-	-	-
CB	ESTRAZIONE DI MINERALI NON ENERGETICI	36	-	36	3	1	26	-	178	-	-	208	244	14,8
13		-	-	-	-	-	5	-	-	-	-	5	5	-
14		36	-	36	3	1	21	-	178	-	-	203	239	15,1
<b>D</b>	<b>ATTIVITÀ MANIFATTURIERE</b>	<b>4.524</b>	<b>837</b>	<b>5.361</b>	<b>279</b>	<b>504</b>	<b>4.298</b>	<b>378</b>	<b>25.348</b>	<b>995</b>	<b>335</b>	<b>32.137</b>	<b>37.498</b>	<b>14,3</b>
DA	INDUSTRIE ALIMENTARI, DELLE BEVANDE E DEL TABACCO	1.116	462	1.578	30	29	410	46	2.220	85	164	2.984	4.562	34,6
15		1.111	462	1.573	28	25	367	28	1.784	85	154	2.471	4.044	38,9
16		5	-	5	2	4	43	18	436	-	10	513	518	1,0
DB	INDUSTRIE TESSILI E DELL'ABBIGLIAMENTO	759	94	853	21	26	342	58	3.774	455	37	4.713	5.566	15,3
17		134	22	156	4	3	41	10	665	27	9	759	915	17,0
18		625	72	697	17	23	301	48	3.109	428	28	3.954	4.651	15,0
DC	INDUSTRIE CONCIARIE, FABBRICAZIONE DI PRODOTTI IN CUOIO, PELLE E SIMILARI	124	12	136	7	5	71	11	856	46	1	997	1.133	12,0
19		124	12	136	7	5	71	11	856	46	1	997	1.133	12,0
DD	INDUSTRIA DEL LEGNO E DEI PRODOTTI IN LEGNO	474	67	541	6	2	102	4	612	67	13	806	1.347	40,2
20		474	67	541	6	2	102	4	612	67	13	806	1.347	40,2
DE	FABBRICAZIONE DELLA PASTA-CARTA, DELLA CARTA E DEI PRODOTTI DI CARTA; STAMPA ED EDITORIA	197	24	221	7	17	174	1	839	26	8	1.072	1.293	17,1
21		48	2	50	6	16	126	1	660	7	1	817	867	5,8
22		149	22	171	1	1	48	-	179	19	7	255	426	40,1
DF	FABBRICAZIONE DI COKE, RAFFINERIE DI PETROLIO, TRATTAMENTO DEI COMBUSTIBILI NUCLEARI	7	1	8	-	3	31	-	83	2	-	119	127	6,3
23		7	1	8	-	3	31	-	83	2	-	119	127	6,3
DG	FABBRICAZIONE DI PRODOTTI CHIMICI E DI FIBRE SINTETICHE E ARTIFICIALI	41	9	50	8	9	81	8	212	1	29	348	398	12,6
24		41	9	50	8	9	81	8	212	1	29	348	398	12,6
DH	FABBRICAZIONE DI ARTICOLI IN GOMMA E MATERIE PLASTICHE	70	7	77	22	8	260	29	824	35	-	1.178	1.255	6,1
25		70	7	77	22	8	260	29	824	35	-	1.178	1.255	6,1
DI	FABBRICAZIONE DI PRODOTTI DELLA LAVORAZIONE DI MINERALI NON METALLIFERI	292	31	323	65	122	759	36	4.188	32	33	5.235	5.558	5,8
26		292	31	323	65	122	759	36	4.188	32	33	5.235	5.558	5,8
DJ	PRODUZIONE DI METALLO E FABBRICAZIONE DI PRODOTTI IN METALLO	755	55	810	44	25	627	14	3.380	165	34	4.289	5.099	15,9
27		20	-	20	11	12	170	6	669	2	1	871	891	2,2
28		735	55	790	33	13	457	8	2.711	163	33	3.418	4.208	18,8
DK	FABBRICAZIONE DI MACCHINE ED APPARECCHI MECCANICI, COMPRESI L'INSTALLAZIONE, IL MONTAGGIO, LA RIPARAZIONE E LA MANUTENZIONE	224	16	240	16	15	285	127	1.037	31	8	1.519	1.759	13,6
29		224	16	240	16	15	285	127	1.037	31	8	1.519	1.759	13,6

**Tavola 3.35 segue - Addetti alle unità locali delle imprese per categoria posizionale, sesso, sezione, sottosezione e divisione di attività economica**

ATTIVITÀ ECONOMICHE	INDIPENDENTI			DIPENDENTI								Totale addetti	Indipendenti sul totale addetti
	Imprenditori e soci di cooperativa	Familiari coadiuvanti	Totale	Dirigenti	Direttivi e quadri	Impiegati	Categorie speciali	Operai	Apprendisti	Altro personale	Totale		
DL FABBRICAZIONE DI MACCHINE ELETTRICHE E DI APPARECCHIATURE ELETTRICHE ED OTTICHE	218	21	239	21	60	563	33	2.905	26	4	3.612	3.851	6,2
30	-	-	-	-	-	-	-	-	-	-	-	-	-
31	65	11	76	12	37	278	33	2.467	12	-	2.839	2.915	2,6
32	52	1	53	7	23	259	-	324	11	1	625	678	7,8
33	101	9	110	2	-	26	-	114	3	3	148	258	42,6
DM FABBRICAZIONE DI MEZZI DI TRASPORTO	42	5	47	30	178	474	11	3.979	5	1	4.678	4.725	1,0
34	22	2	24	24	175	384	7	3.690	4	1	4.285	4.309	0,6
35	20	3	23	6	3	90	4	289	1	-	393	416	5,5
DN ALTRE INDUSTRIE MANIFATTURIERE	205	33	238	2	5	119	-	439	19	3	587	825	28,8
36	190	31	221	2	5	117	-	430	19	3	576	797	27,7
37	15	2	17	-	-	2	-	9	-	-	11	28	60,7
E PRODUZIONE E DISTRIBUZIONE DI ENERGIA ELETTRICA, GAS E ACQUA	15	1	16	1	19	345	-	493	-	-	858	874	1,8
40	13	1	14	1	19	345	-	490	-	-	855	869	1,6
41	2	-	2	-	-	-	-	3	-	-	3	5	40,0
F COSTRUZIONI	3.237	201	3.438	38	19	846	19	6.402	415	66	7.805	11.243	30,6
45	3.237	201	3.438	38	19	846	19	6.402	415	66	7.805	11.243	30,6
G COMMERCIO ALL'INGROSSO E AL DETTAGLIO; RIPARAZIONE DI AUTOVEICOLI, MOTOCICLI E DI BENI PERSONALI E PER LA CASA	10.477	2.830	13.307	64	37	1.858	38	3.012	580	243	5.832	19.139	69,5
50	1.608	209	1.817	9	5	308	6	870	257	56	1.511	3.328	54,6
51	1.416	266	1.682	40	18	610	13	862	36	63	1.642	3.324	50,6
52	7.453	2.355	9.808	15	14	940	19	1.280	287	124	2.679	12.487	78,5
H ALBERGHI E RISTORANTI	1.789	943	2.732	7	-	190	11	834	129	120	1.291	4.023	67,9
55	1.789	943	2.732	7	-	190	11	834	129	120	1.291	4.023	67,9
I TRASPORTI, MAGAZZINAGGIO E COMUNICAZIONI	854	100	954	20	65	1.787	202	1.659	6	802	4.541	5.495	17,4
60	663	88	751	13	44	588	202	1.117	4	181	2.149	2.900	25,9
61	1	-	1	-	-	-	-	3	-	-	3	4	25,0
62	1	-	1	-	3	21	-	-	-	-	25	26	3,8
63	183	11	194	6	3	149	-	295	2	4	459	653	29,7
64	6	1	7	1	15	1.029	-	244	-	616	1.905	1.912	0,4
J INTERMEDIAZIONE MONETARIA E FINANZIARIA	411	64	475	125	129	1.315	99	23	4	27	1.722	2.197	21,6
65	59	-	59	110	121	975	83	16	3	13	1.321	1.380	4,3
66	2	1	3	6	4	143	8	5	-	1	167	170	1,8
67	350	63	413	9	4	197	8	2	1	13	234	647	63,8
K ATTIVITÀ IMMOBILIARI, NOLEGGIO, INFORMATICA, RICERCA, ALTRE ATTIVITÀ PROFESSIONALI ED IMPRENDITORIALI	2.705	212	2.917	46	31	1.562	45	656	61	73	2.474	5.391	54,1
70	115	14	129	-	-	27	1	5	-	-	33	162	79,6
71	34	3	37	-	-	5	-	11	-	3	19	56	66,1
72	232	10	242	12	8	235	-	11	4	2	272	514	47,1
73	24	-	24	10	6	221	37	31	1	1	307	331	7,3
74	2.300	185	2.485	24	17	1.074	7	598	56	67	1.843	4.328	57,4
M ISTRUZIONE	120	40	160	1	-	66	32	30	-	21	150	310	51,6
80	120	40	160	1	-	66	32	30	-	21	150	310	51,6
N SANITÀ E ALTRI SERVIZI SOCIALI	1.081	130	1.211	40	3	573	18	485	19	53	1.191	2.402	50,4
85	1.081	130	1.211	40	3	573	18	485	19	53	1.191	2.402	50,4
O ALTRI SERVIZI PUBBLICI, SOCIALI E PERSONALI	1.883	165	2.048	7	4	258	3	587	344	41	1.244	3.292	62,2
90	47	2	49	2	1	24	3	227	-	-	257	306	16,0
92	472	56	528	4	3	137	-	70	7	26	247	775	68,1
93	1.364	107	1.471	1	-	97	-	290	337	15	740	2.211	66,5
TOTALE	27.494	5.587	33.081	636	845	13.380	846	40.306	2.557	1.787	60.357	93.438	35,4
di cui addetti alle unità locali:													
- dell'industria in senso stretto (a)	4.575	838	5.413	287	557	4.901	378	26.351	995	335	33.804	39.217	13,8
- dei servizi	19.320	4.484	23.804	310	269	7.609	448	7.286	1.143	1.380	18.445	42.249	56,3

**Tavola 3.35 segue - Addetti alle unità locali delle imprese per categoria posizionale, sesso, sezione, sottosezione e divisione di attività economica**

ATTIVITÀ ECONOMICHE	INDIPENDENTI			DIPENDENTI							Totale addetti	Indipendenti sul totale addetti		
	Imprenditori e soci di cooperativa	Familiari coadiuvanti	Totale	Dirigenti	Direttivi e quadri	Impiegati	Categorie speciali	Operai	Apprendisti	Altro personale				
MASCHI														
<b>A</b>	<b>AGRICOLTURA, CACCIA E SILVICOLTURA</b>	<b>238</b>	<b>45</b>	<b>283</b>	-	-	<b>12</b>	<b>1</b>	<b>64</b>	<b>1</b>	<b>4</b>	<b>82</b>	<b>365</b>	<b>77,5</b>
01		213	37	250	-	-	12	1	49	1	4	67	317	78,9
02		25	8	33	-	-	-	-	15	-	-	15	48	68,8
<b>B</b>	<b>PESCA, PISCICOLTURA E SERVIZI CONNESSI</b>	<b>104</b>	<b>2</b>	<b>106</b>	<b>1</b>	-	<b>6</b>	-	<b>186</b>	<b>3</b>	<b>2</b>	<b>198</b>	<b>304</b>	<b>34,9</b>
05		104	2	106	1	-	6	-	186	3	2	198	304	34,9
<b>C</b>	<b>ESTRAZIONE DI MINERALI</b>	<b>36</b>	-	<b>36</b>	<b>7</b>	<b>34</b>	<b>224</b>	-	<b>506</b>	-	-	<b>771</b>	<b>807</b>	<b>4,5</b>
CA	ESTRAZIONE DI MINERALI ENERGETICI	-	-	-	4	33	209	-	331	-	-	577	577	-
10		-	-	-	-	-	-	-	-	-	-	-	-	-
11		-	-	-	4	33	209	-	331	-	-	577	577	-
12		-	-	-	-	-	-	-	-	-	-	-	-	-
CB	ESTRAZIONE DI MINERALI NON ENERGETICI	36	-	36	3	1	15	-	175	-	-	194	230	15,7
13		-	-	-	-	-	1	-	-	-	-	1	1	-
14		36	-	36	3	1	14	-	175	-	-	193	229	15,7
<b>D</b>	<b>ATTIVITÀ MANIFATTURIERE</b>	<b>3.502</b>	<b>425</b>	<b>3.927</b>	<b>270</b>	<b>487</b>	<b>3.020</b>	<b>311</b>	<b>19.421</b>	<b>425</b>	<b>253</b>	<b>24.187</b>	<b>28.114</b>	<b>14,0</b>
DA	INDUSTRIE ALIMENTARI, DELLE BEVANDE E DEL TABACCO	847	210	1.057	30	27	277	39	1.505	38	128	2.044	3.101	34,1
15		842	210	1.052	28	23	237	21	1.379	38	118	1.844	2.896	36,3
16		5	-	5	2	4	40	18	126	-	10	200	205	2,4
DB	INDUSTRIE TESSILI E DELL'ABBIGLIAMENTO	279	43	322	16	23	152	20	534	13	8	766	1.088	29,6
17		67	8	75	4	3	18	8	248	6	4	291	366	20,5
18		212	35	247	12	20	134	12	286	7	4	475	722	34,2
DC	INDUSTRIE CONCIARIE, FABBRICAZIONE DI PRODOTTI IN CUOIO, PELLE E SIMILARI	79	7	86	5	3	37	7	357	12	-	421	507	17,0
19		79	7	86	5	3	37	7	357	12	-	421	507	17,0
DD	INDUSTRIA DEL LEGNO E DEI PRODOTTI IN LEGNO	453	51	504	5	2	71	4	560	52	9	703	1.207	41,8
20		453	51	504	5	2	71	4	560	52	9	703	1.207	41,8
DE	FABBRICAZIONE DELLA PASTA-CARTA, DELLA CARTA E DEI PRODOTTI DI CARTA; STAMPA ED EDITORIA	159	11	170	7	16	130	1	646	20	5	825	995	17,1
21		38	-	38	6	15	102	1	517	4	-	645	683	5,6
22		121	11	132	1	1	28	-	129	16	5	180	312	42,3
DF	FABBRICAZIONE DI COKE, RAFFINERIE DI PETROLIO, TRATTAMENTO DEI COMBUSTIBILI NUCLEARI	7	-	7	-	3	21	-	82	2	-	108	115	6,1
23		7	-	7	-	3	21	-	82	2	-	108	115	6,1
DG	FABBRICAZIONE DI PRODOTTI CHIMICI E DI FIBRE SINTETICHE E ARTIFICIALI	38	6	44	8	9	58	8	200	1	29	313	357	12,3
24		38	6	44	8	9	58	8	200	1	29	313	357	12,3
DH	FABBRICAZIONE DI ARTICOLI IN GOMMA E MATERIE PLASTICHE	61	2	63	22	8	175	29	783	32	-	1.049	1.112	5,7
25		61	2	63	22	8	175	29	783	32	-	1.049	1.112	5,7
DI	FABBRICAZIONE DI PRODOTTI DELLA LAVORAZIONE DI MINERALI NON METALLIFERI	268	20	288	65	121	581	35	3.969	23	29	4.823	5.111	5,6
26		268	20	288	65	121	581	35	3.969	23	29	4.823	5.111	5,6
DJ	PRODUZIONE DI METALLO E FABBRICAZIONE DI PRODOTTI IN METALLO	696	32	728	43	19	427	14	3.272	163	32	3.970	4.698	15,5
27		17	-	17	11	6	132	6	606	2	1	764	781	2,2
28		679	32	711	32	13	295	8	2.666	161	31	3.206	3.917	18,2
DK	FABBRICAZIONE DI MACCHINE ED APPARECCHI MECCANICI, COMPRESI L'INSTALLAZIONE, IL MONTAGGIO, LA RIPARAZIONE E LA MANUTENZIONE	210	10	220	16	14	194	111	993	30	8	1.366	1.586	13,9
29		210	10	220	16	14	194	111	993	30	8	1.366	1.586	13,9

**Tavola 3.35 segue - Addetti alle unità locali delle imprese per categoria posizionale, sesso, sezione, sottosezione e divisione di attività economica**

ATTIVITÀ ECONOMICHE	INDIPENDENTI			DIPENDENTI								Totale addetti	Indipendenti sul totale addetti
	Imprenditori e soci di cooperativa	Familiari coadiuvanti	Totale	Dirigenti	Direttivi e quadri	Impiegati	Categorie speciali	Operai	Apprendisti	Altro personale	Totale		
<b>DL FABBRICAZIONE DI MACCHINE ELETTRICHE E DI APPARECCHIATURE ELETTRICHE ED OTTICHE</b>	<b>202</b>	<b>12</b>	<b>214</b>	<b>21</b>	<b>59</b>	<b>465</b>	<b>32</b>	<b>2.682</b>	<b>18</b>	<b>1</b>	<b>3.278</b>	<b>3.492</b>	<b>6,1</b>
30	-	-	-	-	-	-	-	-	-	-	-	-	-
31	56	7	63	12	36	225	32	2.409	12	-	2.726	2.789	2,3
32	46	-	46	7	23	226	-	201	3	1	461	507	9,1
33	100	5	105	2	-	14	-	72	3	-	91	196	53,6
<b>DM FABBRICAZIONE DI MEZZI DI TRASPORTO</b>	<b>40</b>	<b>3</b>	<b>43</b>	<b>30</b>	<b>178</b>	<b>360</b>	<b>11</b>	<b>3.451</b>	<b>5</b>	<b>1</b>	<b>4.036</b>	<b>4.079</b>	<b>1,1</b>
34	20	1	21	24	175	293	7	3.169	4	1	3.673	3.694	0,6
35	20	2	22	6	3	67	4	282	1	-	363	385	5,7
<b>DN ALTRE INDUSTRIE MANIFATTURIERE</b>	<b>163</b>	<b>18</b>	<b>181</b>	<b>2</b>	<b>5</b>	<b>72</b>	<b>-</b>	<b>387</b>	<b>16</b>	<b>3</b>	<b>485</b>	<b>666</b>	<b>27,2</b>
36	150	18	168	2	5	71	-	379	16	3	476	644	26,1
37	13	-	13	-	-	1	-	8	-	-	9	22	59,1
<b>E PRODUZIONE E DISTRIBUZIONE DI ENERGIA ELETTRICA, GAS E ACQUA</b>	<b>15</b>	<b>1</b>	<b>16</b>	<b>1</b>	<b>19</b>	<b>293</b>	<b>-</b>	<b>487</b>	<b>-</b>	<b>-</b>	<b>800</b>	<b>816</b>	<b>2,0</b>
40	13	1	14	1	19	293	-	485	-	-	798	812	1,7
41	2	-	2	-	-	-	-	2	-	-	2	4	50,0
<b>F COSTRUZIONI</b>	<b>3.117</b>	<b>153</b>	<b>3.270</b>	<b>37</b>	<b>17</b>	<b>620</b>	<b>19</b>	<b>6.286</b>	<b>412</b>	<b>63</b>	<b>7.454</b>	<b>10.724</b>	<b>30,5</b>
45	3.117	153	3.270	37	17	620	19	6.286	412	63	7.454	10.724	30,5
<b>G COMMERCIO ALL'INGROSSO E AL DETTAGLIO; RIPARAZIONE DI AUTOVEICOLI, MOTOCICLI E DI BENI PERSONALI E PER LA CASA</b>	<b>7.097</b>	<b>1.211</b>	<b>8.308</b>	<b>46</b>	<b>28</b>	<b>868</b>	<b>24</b>	<b>2.271</b>	<b>374</b>	<b>136</b>	<b>3.747</b>	<b>12.055</b>	<b>68,9</b>
50	1.488	119	1.607	8	5	182	6	831	254	46	1.332	2.939	54,7
51	1.214	135	1.349	27	16	329	12	776	21	50	1.231	2.580	52,3
52	4.395	957	5.352	11	7	357	6	664	99	40	1.184	6.536	81,9
<b>H ALBERGHI E RISTORANTI</b>	<b>1.148</b>	<b>414</b>	<b>1.562</b>	<b>3</b>	<b>-</b>	<b>115</b>	<b>8</b>	<b>463</b>	<b>94</b>	<b>62</b>	<b>745</b>	<b>2.307</b>	<b>67,7</b>
55	1.148	414	1.562	3	-	115	8	463	94	62	745	2.307	67,7
<b>I TRASPORTI, MAGAZZINAGGIO E COMUNICAZIONI</b>	<b>795</b>	<b>56</b>	<b>851</b>	<b>20</b>	<b>59</b>	<b>1.235</b>	<b>181</b>	<b>1.570</b>	<b>5</b>	<b>639</b>	<b>3.709</b>	<b>4.560</b>	<b>18,7</b>
60	621	53	674	13	40	473	181	1.090	4	175	1.976	2.650	25,4
61	1	-	1	-	-	-	-	3	-	-	3	4	25,0
62	1	-	1	-	3	16	-	-	-	-	19	20	5,0
63	167	3	170	6	3	111	-	249	1	4	374	544	31,3
64	5	-	5	1	13	635	-	228	-	460	1.337	1.342	0,4
<b>J INTERMEDIAZIONE MONETARIA E FINANZIARIA</b>	<b>325</b>	<b>31</b>	<b>356</b>	<b>120</b>	<b>118</b>	<b>796</b>	<b>83</b>	<b>21</b>	<b>3</b>	<b>19</b>	<b>1.160</b>	<b>1.516</b>	<b>23,5</b>
65	54	-	54	107	112	638	69	14	3	11	954	1.008	5,4
66	1	-	1	6	4	97	8	5	-	1	121	122	0,8
67	270	31	301	7	2	61	6	2	-	7	85	386	78,0
<b>K ATTIVITÀ IMMOBILIARI, NOLEGGIO, INFORMATICA, RICERCA, ALTRE ATTIVITÀ PROFESSIONALI ED IMPRENDITORIALI</b>	<b>2.100</b>	<b>116</b>	<b>2.216</b>	<b>36</b>	<b>26</b>	<b>847</b>	<b>21</b>	<b>455</b>	<b>34</b>	<b>44</b>	<b>1.463</b>	<b>3.679</b>	<b>60,2</b>
70	81	7	88	-	-	13	1	5	-	-	19	107	82,2
71	26	2	28	-	-	3	-	10	-	3	16	44	63,6
72	145	5	150	9	8	121	-	11	-	1	150	300	50,0
73	19	-	19	8	6	161	20	23	1	1	220	239	7,9
74	1.829	102	1.931	19	12	549	-	406	33	39	1.058	2.989	64,6
<b>M ISTRUZIONE</b>	<b>73</b>	<b>26</b>	<b>99</b>	<b>-</b>	<b>-</b>	<b>25</b>	<b>10</b>	<b>5</b>	<b>-</b>	<b>8</b>	<b>48</b>	<b>147</b>	<b>67,3</b>
80	73	26	99	-	-	25	10	5	-	8	48	147	67,3
<b>N SANITÀ E ALTRI SERVIZI SOCIALI</b>	<b>785</b>	<b>77</b>	<b>862</b>	<b>27</b>	<b>2</b>	<b>197</b>	<b>6</b>	<b>192</b>	<b>4</b>	<b>6</b>	<b>434</b>	<b>1.296</b>	<b>66,5</b>
85	785	77	862	27	2	197	6	192	4	6	434	1.296	66,5
<b>O ALTRI SERVIZI PUBBLICI, SOCIALI E PERSONALI</b>	<b>890</b>	<b>86</b>	<b>966</b>	<b>6</b>	<b>3</b>	<b>178</b>	<b>3</b>	<b>358</b>	<b>70</b>	<b>21</b>	<b>639</b>	<b>1.605</b>	<b>60,2</b>
90	44	2	46	2	1	20	3	224	-	-	250	296	15,5
92	339	30	369	3	2	110	-	41	6	17	179	548	67,3
93	497	54	551	1	-	48	-	93	64	4	210	761	72,4
<b>TOTALE</b>	<b>20.215</b>	<b>2.643</b>	<b>22.858</b>	<b>574</b>	<b>793</b>	<b>8.436</b>	<b>667</b>	<b>32.285</b>	<b>1.425</b>	<b>1.257</b>	<b>45.437</b>	<b>68.295</b>	<b>33,5</b>
di cui addetti alle unità locali:													
- dell'industria in senso stretto (a)	3.553	426	3.979	278	540	3.537	311	20.414	425	253	25.758	29.737	13,4
- dei servizi	13.203	2.017	15.220	258	236	4.261	336	5.335	584	935	11.945	27.165	56,0



**Tavola 3.35 segue - Addetti alle unità locali delle imprese per categoria posizionale, sesso, sezione, sottosezione e divisione di attività economica**

ATTIVITÀ ECONOMICHE	INDIPENDENTI			DIPENDENTI							Totale	Totale addetti	Indipendenti sul totale addetti	
	Imprenditori e soci di cooperativa	Familiari coadiuvanti	Totale	Dirigenti	Direttivi e quadri	Impiegati	Categorie speciali	Operai	Apprendisti	Altro personale				
<b>FEMMINE</b>														
<b>A</b>	<b>AGRICOLTURA, CACCIA E SILVICOLTURA</b>	12	17	29	-	-	4	-	8	-	-	12	41	70,7
01		12	16	28	-	-	3	-	8	-	-	11	39	71,8
02		-	1	1	-	-	1	-	-	-	-	1	2	50,0
<b>B</b>	<b>PESCA, PISCICOLTURA E SERVIZI CONNESSI</b>	8	-	8	-	-	2	-	9	-	-	11	19	42,1
05		8	-	8	-	-	2	-	9	-	-	11	19	42,1
<b>C</b>	<b>ESTRAZIONE DI MINERALI</b>	-	-	-	-	-	34	-	4	-	-	38	38	-
CA	ESTRAZIONE DI MINERALI ENERGETICI	-	-	-	-	-	23	-	1	-	-	24	24	-
10		-	-	-	-	-	-	-	-	-	-	-	-	-
11		-	-	-	-	-	23	-	1	-	-	24	24	-
12		-	-	-	-	-	-	-	-	-	-	-	-	-
CB	ESTRAZIONE DI MINERALI NON ENERGETICI	-	-	-	-	-	11	-	3	-	-	14	14	-
13		-	-	-	-	-	4	-	-	-	-	4	4	-
14		-	-	-	-	-	7	-	3	-	-	10	10	-
<b>D</b>	<b>ATTIVITÀ MANIFATTURIERE</b>	1.022	412	1.434	9	17	1.278	67	5.927	570	82	7.950	9.384	15,3
DA	INDUSTRIE ALIMENTARI, DELLE BEVANDE E DEL TABACCO	269	252	521	-	2	133	7	715	47	36	940	1.461	35,7
15		269	252	521	-	2	130	7	405	47	36	627	1.148	45,4
16		-	-	-	-	-	3	-	310	-	-	313	313	-
DB	INDUSTRIE TESSILI E DELL'ABBIGLIAMENTO	480	51	531	5	3	190	38	3.240	442	29	3.947	4.478	11,9
17		67	14	81	-	-	23	2	417	21	5	468	549	14,8
18		413	37	450	5	3	167	36	2.823	421	24	3.479	3.929	11,5
DC	INDUSTRIE CONCIARIE, FABBRICAZIONE DI PRODOTTI IN CUOIO, PELLE E SIMILARI	45	5	50	2	2	34	4	499	34	1	576	626	8,0
19		45	5	50	2	2	34	4	499	34	1	576	626	8,0
DD	INDUSTRIA DEL LEGNO E DEI PRODOTTI IN LEGNO	21	16	37	1	-	31	-	52	15	4	103	140	26,4
20		21	16	37	1	-	31	-	52	15	4	103	140	26,4
DE	FABBRICAZIONE DELLA PASTA-CARTA, DELLA CARTA E DEI PRODOTTI DI CARTA; STAMPA ED EDITORIA	38	13	51	-	1	44	-	193	6	3	247	298	17,1
21		10	2	12	-	1	24	-	143	3	1	172	184	6,5
22		28	11	39	-	-	20	-	50	3	2	75	114	34,2
DF	FABBRICAZIONE DI COKE, RAFFINERIE DI PETROLIO, TRATTAMENTO DEI COMBUSTIBILI NUCLEARI	-	1	1	-	-	10	-	1	-	-	11	12	8,3
23		-	1	1	-	-	10	-	1	-	-	11	12	8,3
DG	FABBRICAZIONE DI PRODOTTI CHIMICI E DI FIBRE SINTETICHE E ARTIFICIALI	3	3	6	-	-	23	-	12	-	-	35	41	14,6
24		3	3	6	-	-	23	-	12	-	-	35	41	14,6
DH	FABBRICAZIONE DI ARTICOLI IN GOMMA E MATERIE PLASTICHE	9	5	14	-	-	85	-	41	3	-	129	143	9,8
25		9	5	14	-	-	85	-	41	3	-	129	143	9,8
DI	FABBRICAZIONE DI PRODOTTI DELLA LAVORAZIONE DI MINERALI NON METALLIFERI	24	11	35	-	1	178	1	219	9	4	412	447	7,8
26		24	11	35	-	1	178	1	219	9	4	412	447	7,8
DJ	PRODUZIONE DI METALLO E FABBRICAZIONE DI PRODOTTI IN METALLO	59	23	82	1	6	200	-	108	2	2	319	401	20,4
27		3	-	3	-	6	38	-	63	-	-	107	110	2,7
28		56	23	79	1	-	162	-	45	2	2	212	291	27,1
DK	FABBRICAZIONE DI MACCHINE ED APPARECCHI MECCANICI, COMPRESI L'INSTALLAZIONE, IL MONTAGGIO, LA RIPARAZIONE E LA MANUTENZIONE	14	6	20	-	1	91	16	44	1	-	153	173	11,6
29		14	6	20	-	1	91	16	44	1	-	153	173	11,6

**Tavola 3.35 segue - Addetti alle unità locali delle imprese per categoria posizionale, sesso, sezione, sottosezione e divisione di attività economica**

ATTIVITÀ ECONOMICHE	INDIPENDENTI			DIPENDENTI								Totale addetti	Indipendenti sul totale addetti
	Imprenditori e soci di cooperativa	Familiari coadiuvanti	Totale	Dirigenti	Direttivi e quadri	Impiegati	Categorie speciali	Operai	Apprendisti	Altro personale	Totale		
DL FABBRICAZIONE DI MACCHINE ELETTRICHE E DI APPARECCHIATURE ELETTRICHE ED OTTICHE	16	9	25	-	1	98	1	223	8	3	334	359	7,0
30	-	-	-	-	-	-	-	-	-	-	-	-	-
31	9	4	13	-	1	53	1	58	-	-	113	126	10,3
32	6	1	7	-	-	33	-	123	8	-	164	171	4,1
33	1	4	5	-	-	12	-	42	-	3	57	62	8,1
DM FABBRICAZIONE DI MEZZI DI TRASPORTO	2	2	4	-	-	114	-	528	-	-	642	646	0,6
34	2	1	3	-	-	91	-	521	-	-	612	615	0,5
35	-	1	1	-	-	23	-	7	-	-	30	31	3,2
DN ALTRE INDUSTRIE MANIFATTURIERE	42	15	57	-	-	47	-	52	3	-	102	159	35,8
36	40	13	53	-	-	46	-	51	3	-	100	153	34,6
37	2	2	4	-	-	1	-	1	-	-	2	6	66,7
E PRODUZIONE E DISTRIBUZIONE DI ENERGIA ELETTRICA, GAS E ACQUA	-	-	-	-	-	52	-	6	-	-	58	58	-
40	-	-	-	-	-	52	-	5	-	-	57	57	-
41	-	-	-	-	-	-	-	1	-	-	1	1	-
F COSTRUZIONI	120	48	168	1	2	226	-	116	3	3	351	519	32,4
45	120	48	168	1	2	226	-	116	3	3	351	519	32,4
G COMMERCIO ALL'INGROSSO E AL DETTAGLIO; RIPARAZIONE DI AUTOVEICOLI, MOTOCICLI E DI BENI PERSONALI E PER LA CASA	3.380	1.619	4.999	18	9	990	14	741	206	107	2.085	7.084	70,6
50	120	90	210	1	-	126	-	39	3	10	179	389	54,0
51	202	131	333	13	2	281	1	86	15	13	411	744	44,8
52	3.058	1.398	4.456	4	7	583	13	616	188	84	1.495	5.951	74,9
H ALBERGHI E RISTORANTI	641	529	1.170	4	-	75	3	371	35	58	546	1.716	68,2
55	641	529	1.170	4	-	75	3	371	35	58	546	1.716	68,2
I TRASPORTI, MAGAZZINAGGIO E COMUNICAZIONI	59	44	103	-	6	552	21	89	1	163	832	935	11,0
60	42	35	77	-	4	115	21	27	-	6	173	250	30,8
61	-	-	-	-	-	-	-	-	-	-	-	-	-
62	-	-	-	-	-	5	-	-	-	1	6	6	-
63	16	8	24	-	-	38	-	46	1	-	85	109	22,0
64	1	1	2	-	2	394	-	16	-	156	568	570	0,4
J INTERMEDIAZIONE MONETARIA E FINANZIARIA	86	33	119	5	11	519	16	2	1	8	562	681	17,5
65	5	-	5	3	9	337	14	2	-	2	367	372	1,3
66	1	1	2	-	-	46	-	-	-	-	46	48	4,2
67	80	32	112	2	2	136	2	-	1	6	149	261	42,9
K ATTIVITÀ IMMOBILIARI, NOLEGGIO, INFORMATICA, RICERCA, ALTRE ATTIVITÀ PROFESSIONALI ED IMPRENDITORIALI	605	96	701	10	5	715	24	201	27	29	1.011	1.712	40,9
70	34	7	41	-	-	14	-	-	-	-	14	55	74,5
71	8	1	9	-	-	2	-	1	-	-	3	12	75,0
72	87	5	92	3	-	114	-	-	4	1	122	214	43,0
73	5	-	5	2	-	60	17	8	-	-	87	92	5,4
74	471	83	554	5	5	525	7	192	23	28	785	1.339	41,4
M ISTRUZIONE	47	14	61	1	-	41	22	25	-	13	102	163	37,4
80	47	14	61	1	-	41	22	25	-	13	102	163	37,4
N SANITÀ E ALTRI SERVIZI SOCIALI	296	53	349	13	1	376	12	293	15	47	757	1.106	31,6
85	296	53	349	13	1	376	12	293	15	47	757	1.106	31,6
O ALTRI SERVIZI PUBBLICI, SOCIALI E PERSONALI	1.003	79	1.082	1	1	80	-	229	274	20	605	1.687	64,1
90	3	-	3	-	-	4	-	3	-	-	7	10	30,0
92	133	26	159	1	1	27	-	29	1	9	68	227	70,0
93	867	53	920	-	-	49	-	197	273	11	530	1.450	63,4
<b>TOTALE</b>	<b>7.279</b>	<b>2.944</b>	<b>10.223</b>	<b>62</b>	<b>52</b>	<b>4.944</b>	<b>179</b>	<b>8.021</b>	<b>1.132</b>	<b>530</b>	<b>14.920</b>	<b>25.143</b>	<b>40,7</b>
di cui addetti alle unità locali:													
- dell'industria in senso stretto (a)	1.022	412	1.434	9	17	1.364	67	5.937	570	82	8.046	9.480	15,1
- dei servizi	6.117	2.467	8.584	52	33	3.348	112	1.951	559	445	6.500	15.084	56,9

(a) Comprende le sezioni di attività: C - Estrazione di minerali; D - Attività manifatturiere; E - Produzione e distribuzione di energia elettrica, gas e acqua

**Tavola 3.36 - Addetti alle unità locali delle istituzioni per categoria posizionale, sesso e forma istituzionale (a)**

FORME ISTITUZIONALI	Dirigenti e as- similati	Direttivi e as- similati	Funzionari e assimilati	Collaboratori e assimilati	Assistenti e assimilati	Operatori e assimilati	Coadiutori e assimilati	Addetti ai ser- vizi ausiliari e assimilati	Totale Personale vo- lontario	
<b>MASCHI E FEMMINE</b>										
Ministero o organo costituzionale	31	200	226	4.137	3.204	723	297	1.525	10.343	33
Ente locale (regione, provincia, comune)	15	100	167	211	1.220	752	564	984	4.013	52
Comunità montana	5	2	7	5	4	6	5	2	36	-
Ente sanitario pubblico	484	75	107	338	702	1.318	729	738	4.491	150
Ente di previdenza	6	8	8	47	202	12	21	4	308	-
Ente economico o ente di ricerca	12	7	18	35	53	57	75	22	279	6
Ente di assistenza, culturale, sportivo	52	42	28	25	371	157	71	109	855	166
Associazione riconosciuta o fondazione	66	11	24	63	264	82	17	152	679	736
Associazione non riconosciuta	53	13	21	105	158	103	45	85	583	703
Altra forma	11	33	52	57	47	81	14	26	321	-
<b>TOTALE</b>	<b>735</b>	<b>491</b>	<b>658</b>	<b>5.023</b>	<b>6.225</b>	<b>3.291</b>	<b>1.838</b>	<b>3.647</b>	<b>21.908</b>	<b>1.846</b>
di cui addetti alle unità locali:										
- delle istituzioni pubbliche	616	467	613	4.855	5.803	3.106	1.776	3.410	20.646	407
- delle istituzioni sociali private	119	24	45	168	422	185	62	237	1.262	1.439
<b>MASCHI</b>										
Ministero o organo costituzionale	29	121	33	1.875	647	455	152	674	3.986	23
Ente locale (regione, provincia, comune)	15	72	111	146	764	596	373	796	2.873	41
Comunità montana	5	2	6	5	3	5	3	-	29	-
Ente sanitario pubblico	375	49	52	197	267	493	329	323	2.085	69
Ente di previdenza	6	8	7	24	117	6	14	3	185	-
Ente economico o ente di ricerca	9	5	13	22	33	44	64	20	210	6
Ente di assistenza, culturale, sportivo	48	27	20	13	217	71	40	43	479	132
Associazione riconosciuta o fondazione	55	4	15	35	78	42	13	34	276	529
Associazione non riconosciuta	43	11	14	71	83	52	16	19	309	535
Altra forma	11	25	42	41	34	67	11	22	253	-
<b>TOTALE</b>	<b>596</b>	<b>324</b>	<b>313</b>	<b>2.429</b>	<b>2.243</b>	<b>1.831</b>	<b>1.015</b>	<b>1.934</b>	<b>10.685</b>	<b>1.335</b>
di cui addetti alle unità locali:										
- delle istituzioni pubbliche	498	309	284	2.323	2.082	1.737	986	1.881	10.100	271
- delle istituzioni sociali private	98	15	29	106	161	94	29	53	585	1.064
<b>FEMMINE</b>										
Ministero o organo costituzionale	2	79	193	2.262	2.557	268	145	851	6.357	10
Ente locale (regione, provincia, comune)	-	28	56	65	456	156	191	188	1.140	11
Comunità montana	-	-	1	-	1	1	2	2	7	-
Ente sanitario pubblico	109	26	55	141	435	825	400	415	2.406	81
Ente di previdenza	-	-	1	23	85	6	7	1	123	-
Ente economico o ente di ricerca	3	2	5	13	20	13	11	2	69	-
Ente di assistenza, culturale, sportivo	4	15	8	12	154	86	31	66	376	34
Associazione riconosciuta o fondazione	11	7	9	28	186	40	4	118	403	207
Associazione non riconosciuta	10	2	7	34	75	51	29	66	274	168
Altra forma	-	8	10	16	13	14	3	4	68	-
<b>TOTALE</b>	<b>139</b>	<b>167</b>	<b>345</b>	<b>2.594</b>	<b>3.982</b>	<b>1.460</b>	<b>823</b>	<b>1.713</b>	<b>11.223</b>	<b>511</b>
di cui addetti alle unità locali:										
- delle istituzioni pubbliche	118	158	329	2.532	3.721	1.369	790	1.529	10.546	136
- delle istituzioni sociali private	21	9	16	62	261	91	33	184	677	375

(a) Riferita a quella delle istituzioni da cui dipendono

## CAPITOLO 4 - DATI COMUNALI

**Tavola 4.1 - Imprese, istituzioni, unità locali e addetti per comune**

COMUNI	DATI ASSOLUTI						COMPOSIZIONE PERCENTUALE						
	IMPRESE		ISTITUZIONI		UNITÀ LOCALI DELLE IMPRESE E DELLE ISTITUZIONI		IMPRESE		ISTITUZIONI		UNITÀ LOCALI DELLE IMPRESE E DELLE ISTITUZIONI		
	N.	Addetti	N.	Addetti	N.	Addetti	N.	Addetti	N.	Addetti	N.	Addetti	
001	Altino	192	468	1	14	215	570	0,9	0,5	0,2	0,1	0,8	0,5
002	Archi	157	346	2	17	183	385	0,7	0,4	0,4	0,2	0,7	0,3
003	Ari	68	185	1	13	78	221	0,3	0,2	0,2	0,1	0,3	0,2
004	Arielli	89	273	3	11	98	303	0,4	0,3	0,6	0,1	0,4	0,3
005	Atessa	734	6.856	8	91	860	8.130	3,3	8,0	1,7	0,8	3,3	7,0
006	Bomba	53	106	1	14	69	174	0,2	0,1	0,2	0,1	0,3	0,2
007	Borrello	22	33	4	14	34	52	0,1	..	0,8	0,1	0,1	..
008	Bucchianico	178	423	1	29	198	539	0,8	0,5	0,2	0,3	0,8	0,5
010	Canosa Sannita	111	331	4	18	138	373	0,5	0,4	0,8	0,2	0,5	0,3
011	Carpineto Sinello	42	51	1	10	49	82	0,2	0,1	0,2	0,1	0,2	0,1
012	Carunchio	57	173	1	6	74	439	0,3	0,2	0,2	0,1	0,3	0,4
013	Casacanditella	62	245	2	11	78	263	0,3	0,3	0,4	0,1	0,3	0,2
014	Casalanguida	57	139	3	8	66	169	0,3	0,2	0,6	0,1	0,3	0,1
015	Casalbordino	457	1.022	4	47	521	1.357	2,1	1,2	0,8	0,4	2,0	1,2
016	Casalcontrada	96	237	5	16	119	297	0,4	0,3	1,0	0,1	0,5	0,3
017	Casoli	351	1.011	7	88	415	1.544	1,6	1,2	1,4	0,8	1,6	1,3
018	Castel Frentano	203	536	7	1.275	231	648	0,9	0,6	1,4	11,8	0,9	0,6
019	Castelguidone	26	67	2	5	37	84	0,1	0,1	0,4	..	0,1	0,1
020	Castiglione Messer Marino	167	351	2	31	194	383	0,8	0,4	0,4	0,3	0,7	0,3
021	Celenza sul Trigno	57	95	8	13	79	144	0,3	0,1	1,7	0,1	0,3	0,1
022	Chieti	2.697	14.433	85	4.834	3.419	23.296	12,2	16,9	17,6	44,7	13,0	20,2
023	Civitaluparella	17	29	1	7	23	42	0,1	..	0,2	0,1	0,1	..
024	Civitella Messer Raimondo	45	95	1	10	57	123	0,2	0,1	0,2	0,1	0,2	0,1
025	Colledimacine	12	20	2	6	17	31	0,1	..	0,4	0,1	0,1	..
026	Colledimezzo	47	128	1	7	54	155	0,2	0,1	0,2	0,1	0,2	0,1
027	Crecchio	169	445	4	22	191	522	0,8	0,5	0,8	0,2	0,7	0,5
028	Cupello	204	519	4	41	238	828	0,9	0,6	0,8	0,4	0,9	0,7
029	Dogliola	19	32	1	10	27	61	0,1	..	0,2	0,1	0,1	0,1
104	Fallo	6	7	1	7	9	17	..	..	0,2	0,1	..	..
030	Fara Filiorum Petri	188	611	2	11	216	771	0,9	0,7	0,4	0,1	0,8	0,7
031	Fara San Martino	96	744	5	13	151	844	0,4	0,9	1,0	0,1	0,6	0,7
032	Filetto	56	102	3	16	69	146	0,3	0,1	0,6	0,1	0,3	0,1
033	Fossacesia	265	802	7	35	323	938	1,2	0,9	1,4	0,3	1,2	0,8
034	Fraine	21	26	1	8	28	43	0,1	..	0,2	0,1	0,1	..
035	Francavilla al Mare	1.168	3.538	11	238	1.309	4.543	5,3	4,1	2,3	2,2	5,0	3,9
036	Fresagrandinaria	94	226	2	13	113	281	0,4	0,3	0,4	0,1	0,4	0,2
037	Frisa	97	227	2	11	111	275	0,4	0,3	0,4	0,1	0,4	0,2
038	Furci	80	133	2	9	100	168	0,4	0,2	0,4	0,1	0,4	0,1
039	Gamberale	23	37	1	4	31	64	0,1	..	0,2	..	0,1	0,1
040	Gessopalena	134	234	5	23	159	280	0,6	0,3	1,0	0,2	0,6	0,2
041	Gissi	213	1.214	4	31	248	1.711	1,0	1,4	0,8	0,3	0,9	1,5
042	Giuliano Teatino	68	197	1	13	83	246	0,3	0,2	0,2	0,1	0,3	0,2
043	Guardiagrele	722	2.429	11	82	865	2.821	3,3	2,8	2,3	0,8	3,3	2,4
044	Guilmi	22	55	1	9	26	54	0,1	0,1	0,2	0,1	0,1	..
045	Lama dei Peligni	99	198	3	16	135	255	0,4	0,2	0,6	0,1	0,5	0,2
046	Lanciano	2.096	7.286	33	613	2.457	10.231	9,5	8,5	6,8	5,7	9,3	8,9
047	Lentella	46	91	1	11	60	166	0,2	0,1	0,2	0,1	0,2	0,1
048	Lettopalena	24	39	1	4	29	51	0,1	..	0,2	..	0,1	..
049	Liscia	33	65	1	8	39	88	0,1	0,1	0,2	0,1	0,1	0,1
050	Miglianico	241	776	8	37	275	901	1,1	0,9	1,7	0,3	1,0	0,8
051	Montazzoli	73	194	1	11	91	177	0,3	0,2	0,2	0,1	0,3	0,2
009	Montebello sul Sangro	5	6	1	4	8	12	..	..	0,2	..	..	..
052	Monteferrante	6	12	1	3	10	20	..	..	0,2	..	..	..
053	Montelapiano	4	14	1	4	6	20	..	..	0,2	..	..	..
054	Montenerodomo	53	104	2	12	62	139	0,2	0,1	0,4	0,1	0,2	0,1
055	Monteodorisio	95	197	3	17	112	275	0,4	0,2	0,6	0,2	0,4	0,2
056	Mozzagrogna	106	270	6	11	130	337	0,5	0,3	1,2	0,1	0,5	0,3
057	Orsogna	244	634	4	42	275	884	1,1	0,7	0,8	0,4	1,0	0,8
058	Ortona	1.232	4.605	24	748	1.497	6.741	5,6	5,4	5,0	6,9	5,7	5,8
059	Paglieta	232	780	3	30	255	1.113	1,1	0,9	0,6	0,3	1,0	1,0

Tavola 4.1 segue - Imprese, Istituzioni, unità locali e addetti per comune

COMUNI	DATI ASSOLUTI						COMPOSIZIONE PERCENTUALE						
	IMPRESE		ISTITUZIONI		UNITÀ LOCALI DELLE IMPRESE E DELLE ISTITUZIONI		IMPRESE		ISTITUZIONI		UNITÀ LOCALI DELLE IMPRESE E DELLE ISTITUZIONI		
	N.	Addetti	N.	Addetti	N.	Addetti	N.	Addetti	N.	Addetti	N.	Addetti	
060	Palena	109	196	5	36	134	291	0,5	0,2	1,0	0,3	0,5	0,3
061	Palmoli	75	185	3	23	100	239	0,3	0,2	0,6	0,2	0,4	0,2
062	Palombaro	73	254	1	17	94	311	0,3	0,3	0,2	0,2	0,4	0,3
063	Pennadomo	15	27	1	5	21	39	0,1	..	0,2	..	0,1	..
064	Pennapiedimonte	44	99	2	16	60	125	0,2	0,1	0,4	0,1	0,2	0,1
065	Perano	139	411	1	10	155	469	0,6	0,5	0,2	0,1	0,6	0,4
103	Pietraferrazzana	4	14	2	3	10	67	..	..	0,4	..	..	0,1
066	Pizzoferrato	79	128	2	5	99	168	0,4	0,1	0,4	..	0,4	0,1
067	Poggiofiorito	63	177	3	9	76	215	0,3	0,2	0,6	0,1	0,3	0,2
068	Pollutri	100	164	1	19	110	310	0,5	0,2	0,2	0,2	0,4	0,3
069	Pretoro	111	320	3	12	132	372	0,5	0,4	0,6	0,1	0,5	0,3
070	Quadri	46	75	5	17	62	135	0,2	0,1	1,0	0,2	0,2	0,1
071	Rapino	109	245	5	20	125	318	0,5	0,3	1,0	0,2	0,5	0,3
072	Ripa Teatina	162	422	7	26	186	513	0,7	0,5	1,4	0,2	0,7	0,4
073	Roccamontepiano	107	275	2	15	138	284	0,5	0,3	0,4	0,1	0,5	0,2
074	Rocca San Giovanni	123	351	7	14	149	439	0,6	0,4	1,4	0,1	0,6	0,4
075	Roccascalegna	66	212	1	10	77	233	0,3	0,2	0,2	0,1	0,3	0,2
076	Roccaspinalveti	77	239	1	13	90	287	0,3	0,3	0,2	0,1	0,3	0,2
077	Roio del Sangro	11	23	2	5	16	32	..	..	0,4	..	0,1	..
078	Rosello	16	35	5	23	32	82	0,1	..	1,0	0,2	0,1	0,1
079	San Buono	66	111	1	16	76	147	0,3	0,1	0,2	0,1	0,3	0,1
080	San Giovanni Lipioni	17	56	3	6	27	87	0,1	0,1	0,6	0,1	0,1	0,1
081	San Giovanni Teatino	865	5.979	16	89	998	6.633	3,9	7,0	3,3	0,8	3,8	5,8
082	San Martino sulla Marrucina	37	236	1	10	52	386	0,2	0,3	0,2	0,1	0,2	0,3
083	San Salvo	1.008	7.260	8	121	1.159	9.275	4,6	8,5	1,7	1,1	4,4	8,0
084	Santa Maria Imbaro	96	374	1	7	104	438	0,4	0,4	0,2	0,1	0,4	0,4
085	Sant'Eusanio del Sangro	150	416	1	14	171	480	0,7	0,5	0,2	0,1	0,6	0,4
086	San Vito Chietino	316	737	7	51	366	1.310	1,4	0,9	1,4	0,5	1,4	1,1
087	Scerni	176	419	2	28	207	610	0,8	0,5	0,4	0,3	0,8	0,5
088	Schiavi di Abruzzo	84	146	1	17	103	222	0,4	0,2	0,2	0,2	0,4	0,2
089	Taranta Peligna	30	75	1	6	35	103	0,1	0,1	0,2	0,1	0,1	0,1
090	Tollo	237	710	3	37	269	840	1,1	0,8	0,6	0,3	1,0	0,7
091	Torino di Sangro	169	461	4	26	212	626	0,8	0,5	0,8	0,2	0,8	0,5
092	Tornareccio	114	233	3	13	133	289	0,5	0,3	0,6	0,1	0,5	0,3
093	Torrebruna	52	97	2	13	67	132	0,2	0,1	0,4	0,1	0,3	0,1
094	Torrevecchia Teatina	158	610	3	20	180	678	0,7	0,7	0,6	0,2	0,7	0,6
095	Torricella Peligna	137	266	4	26	172	387	0,6	0,3	0,8	0,2	0,7	0,3
096	Treglio	67	260	1	9	79	288	0,3	0,3	0,2	0,1	0,3	0,2
097	Tuffillo	29	40	1	6	38	80	0,1	..	0,2	0,1	0,1	0,1
098	Vacri	87	267	2	15	101	320	0,4	0,3	0,4	0,1	0,4	0,3
099	Vasto	2.157	7.760	34	1.158	2.566	10.211	9,8	9,1	7,0	10,7	9,7	8,9
100	Villafonsina	44	72	1	8	54	108	0,2	0,1	0,2	0,1	0,2	0,1
101	Villamagna	151	432	4	19	164	492	0,7	0,5	0,8	0,2	0,6	0,4
102	Villa Santa Maria	86	164	3	29	115	448	0,4	0,2	0,6	0,3	0,4	0,4
<b>TOTALE</b>		<b>22.093</b>	<b>85.535</b>	<b>484</b>	<b>10.804</b>	<b>26.358</b>	<b>115.346</b>	<b>100,0</b>	<b>100,0</b>	<b>100,0</b>	<b>100,0</b>	<b>100,0</b>	<b>100,0</b>
<b>TIPO DI COMUNE</b>													
- Comune capoluogo		2.697	14.433	85	4.834	3.419	23.296	12,2	16,9	17,6	44,7	13,0	20,2
- Altri comuni		19.396	71.102	399	5.970	22.939	92.050	87,8	83,1	82,4	55,3	87,0	79,8
<b>TOTALE</b>		<b>22.093</b>	<b>85.535</b>	<b>484</b>	<b>10.804</b>	<b>26.358</b>	<b>115.346</b>	<b>100,0</b>	<b>100,0</b>	<b>100,0</b>	<b>100,0</b>	<b>100,0</b>	<b>100,0</b>

**Tavola 4.2 - Imprese, istituzioni, unità locali, addetti e popolazione residente per comune**

COMUNI	UNITÀ LOCALI												Popolazione residente (a)	Addetti ogni 100 abitanti
	DELLE IMPRESE										DELLE ISTITUZIONI			
	IMPRESE		Istituzioni	TOTALE		DI CUI ARTIGIANE		DELLE ISTITUZIONI		TOTALE				
	Totale	Di cui artigiane		N.	Addetti	N.	Addetti	N.	Addetti	N.	Addetti			
001	Altino	192	82	1	207	529	84	215	8	41	215	570	2.492	22,9
002	Archi	157	59	2	176	334	63	133	7	51	183	385	2.392	16,1
003	Ari	68	33	1	71	183	34	68	7	38	78	221	1.413	15,6
004	Arielli	89	42	3	94	283	44	136	4	20	98	303	1.265	24,0
005	Atessa	734	298	8	821	7.413	313	715	39	717	860	8.130	10.215	79,6
006	Bomba	53	16	1	62	128	18	36	7	46	69	174	1.097	15,9
007	Borrello	22	7	4	27	35	9	16	7	17	34	52	520	10,0
008	Bucchianico	178	51	1	191	430	52	151	7	109	198	539	4.805	11,2
010	Canosa Sannita	111	54	4	122	327	59	160	16	46	138	373	1.586	23,5
011	Carpineto Sinello	42	7	1	44	57	8	11	5	25	49	82	818	10,0
012	Carunchio	57	21	1	67	410	22	67	7	29	74	439	876	50,1
013	Casacanditella	62	22	2	71	224	25	79	7	39	78	263	1.415	18,6
014	Casalanguida	57	24	3	59	143	25	59	7	26	66	169	1.197	14,1
015	Casalbordino	457	152	4	496	1.181	159	328	25	176	521	1.357	6.477	21,0
016	Casalincontrada	96	37	5	104	242	39	69	15	55	119	297	2.726	10,9
017	Casoli	351	124	7	395	1.042	130	351	20	502	415	1.544	6.116	25,2
018	Castel Frentano	203	65	7	215	559	66	162	16	89	231	648	3.917	16,5
019	Castelguidone	26	2	2	33	69	2	11	4	15	37	84	551	15,2
020	Castiglione Messer Marino	167	63	2	184	279	75	101	10	104	194	383	2.600	14,7
021	Celenza sul Trigno	57	17	8	61	104	17	33	18	40	79	144	1.246	11,6
022	Chieti	2.697	801	85	3.085	15.486	845	2.142	334	7.810	3.419	23.296	55.876	41,7
023	Civitaluparella	17	7	1	20	30	8	12	3	12	23	42	472	8,9
024	Civitella Messer Raimondo	45	14	1	49	101	14	41	8	22	57	123	1.111	11,1
025	Colledimacine	12	5	2	14	24	6	10	3	7	17	31	370	8,4
026	Colledimezzo	47	27	1	50	136	27	77	4	19	54	155	628	24,7
027	Crecchio	169	68	4	180	455	68	169	11	67	191	522	3.184	16,4
028	Cupello	204	91	4	225	692	96	222	13	136	238	828	4.169	19,9
029	Dogliola	19	7	1	23	45	7	10	4	16	27	61	451	13,5
104	Fallo	6	2	1	7	9	2	2	2	8	9	17	217	7,8
030	Fara Filiorum Petri	188	58	2	209	658	65	154	7	113	216	771	1.884	40,9
031	Fara San Martino	96	26	5	129	788	31	67	22	56	151	844	1.758	48,0
032	Filetto	56	16	3	63	111	16	28	6	35	69	146	1.224	11,9
033	Fossacesia	265	98	7	299	817	102	249	24	121	323	938	4.843	19,4
034	Fraine	21	7	1	25	33	7	7	3	10	28	43	527	8,2
035	Francoavilla al Mare	1.168	349	11	1.274	4.012	362	1.014	35	531	1.309	4.543	21.675	21,0
036	Frasagrandinaria	94	25	2	100	243	26	46	13	38	113	281	1.350	20,8
037	Frisa	97	36	2	104	237	37	75	7	38	111	275	2.041	13,5
038	Furci	80	24	2	87	129	27	38	13	39	100	168	1.410	11,9
039	Gamberale	23	7	1	29	57	9	29	2	7	31	64	486	13,2
040	Gessopalena	134	45	5	144	229	49	82	15	51	159	280	1.915	14,6
041	Gissi	213	63	4	229	1.321	66	119	19	390	248	1.711	3.314	51,6
042	Giuliano Teatino	68	31	1	75	204	33	114	8	42	83	246	1.367	18,0
043	Guardiagrele	722	215	11	800	2.247	230	616	65	574	865	2.821	10.120	27,9
044	Guilmi	22	9	1	23	37	9	10	3	17	26	54	660	8,2
045	Lama dei Peligni	99	30	3	108	208	33	79	27	47	135	255	1.515	16,8
046	Lanciano	2.096	647	33	2.313	7.525	682	1.816	144	2.706	2.457	10.231	34.006	30,1
047	Lentella	46	14	1	54	145	15	39	6	21	60	166	773	21,5
048	Lettopalena	24	11	1	27	42	11	13	2	9	29	51	449	11,4
049	Liscia	33	21	1	35	70	22	32	4	18	39	88	887	9,9
050	Miglianico	241	83	8	256	801	86	259	19	100	275	901	4.356	20,7
051	Montazzoli	73	22	1	85	142	28	62	6	35	91	177	1.233	14,4
009	Montebello sul Sangro	5	1	1	6	7	1	1	2	5	8	12	169	7,1
052	Monteferrante	6	-	1	9	17	1	2	1	3	10	20	216	9,3
053	Montelapiano	4	1	1	5	16	1	10	1	4	6	20	164	12,2
054	Montenerodomo	53	23	2	56	109	24	42	6	30	62	139	1.020	13,6
055	Monteodorisio	95	48	3	102	207	49	91	10	68	112	275	2.259	12,2
056	Mozzagrogna	106	49	6	116	289	51	119	14	48	130	337	1.975	17,1
057	Orsogna	244	95	4	265	765	98	253	10	119	275	884	4.111	21,5
058	Ortona	1.232	361	24	1.410	5.378	386	973	87	1.363	1.497	6.741	22.601	29,8
059	Paglieta	232	81	3	244	907	82	200	11	206	255	1.113	4.394	25,3

**Tavola 4.2 segue - Imprese, istituzioni, unità locali, addetti e popolazione residente per comune**

COMUNI	UNITÀ LOCALI												Popolazione residente (a)	Addetti ogni 100 abitanti	
	IMPRESE			DELLE IMPRESE				DELLE ISTITUZIONI		TOTALE					
	Totale	Di cui artigiane	Istituzioni	TOTALE		DI CUI ARTIGIANE		N.	Addetti	N.	Addetti	N.			Addetti
				N.	Addetti	N.	Addetti								
060	Palena	109	35	5	123	231	38	65	11	60	134	291	1.567	18,6	
061	Palmoli	75	18	3	88	199	23	47	12	40	100	239	1.292	18,5	
062	Palombaro	73	25	1	87	266	27	81	7	45	94	311	1.233	25,2	
063	Pennadomo	15	5	1	19	30	5	8	2	9	21	39	415	9,4	
064	Pennapiedimonte	44	16	2	50	99	17	29	10	26	60	125	669	18,7	
065	Perano	139	48	1	150	422	50	150	5	47	155	469	1.679	27,9	
103	Pietraferrazzana	4	-	2	8	64	1	1	2	3	10	67	164	40,9	
066	Pizzoferrato	79	22	2	89	136	27	54	10	32	99	168	1.307	12,9	
067	Poggiofiorito	63	21	3	68	189	22	47	8	26	76	215	1.028	20,9	
068	Pollutri	100	49	1	106	260	51	80	4	50	110	310	2.473	12,5	
069	Pretoro	111	41	3	122	334	45	103	10	38	132	372	1.113	33,4	
070	Quadri	46	15	5	53	88	15	24	9	47	62	135	1.040	13,0	
071	Rapino	109	44	5	114	268	44	112	11	50	125	318	1.569	20,3	
072	Ripa Teatina	162	66	7	175	446	69	148	11	67	186	513	3.587	14,3	
073	Roccamontepiano	107	42	2	129	253	51	114	9	31	138	284	1.986	14,3	
074	Rocca San Giovanni	123	38	7	136	390	40	109	13	49	149	439	2.364	18,6	
075	Roccascalegna	66	20	1	71	198	21	52	6	35	77	233	1.557	15,0	
076	Roccaspinalveti	77	35	1	86	250	36	101	4	37	90	287	1.916	15,0	
077	Roio del Sangro	11	4	2	13	26	4	14	3	6	16	32	245	13,1	
078	Rosello	16	1	5	23	52	3	20	9	30	32	82	431	19,0	
079	San Buono	66	41	1	71	118	43	67	5	29	76	147	1.333	11,0	
080	San Giovanni Lipioni	17	13	3	20	77	13	51	7	10	27	87	422	20,6	
081	San Giovanni Teatino	865	250	16	970	6.408	261	967	28	225	998	6.633	8.449	78,5	
082	San Martino sulla Marrucina	37	16	1	47	367	18	65	5	19	52	386	920	42,0	
083	San Salvo	1.008	339	8	1.122	8.864	365	1.054	37	411	1.159	9.275	15.527	59,7	
084	Santa Maria Imbaro	96	36	1	100	413	37	103	4	25	104	438	1.495	29,3	
085	Sant'Eusanio del Sangro	150	73	1	164	419	80	184	7	61	171	480	2.543	18,9	
086	San Vito Chietino	316	99	7	345	1.189	101	235	21	121	366	1.310	5.046	26,0	
087	Scerni	176	62	2	190	441	63	128	17	169	207	610	3.848	15,9	
088	Schiavi di Abruzzo	84	28	1	97	166	34	60	6	56	103	222	1.965	11,3	
089	Taranta Peligna	30	13	1	33	94	13	30	2	9	35	103	632	16,3	
090	Tollo	237	90	3	256	746	93	273	13	94	269	840	4.130	20,3	
091	Torino di Sangro	169	71	4	195	545	74	166	17	81	212	626	3.109	20,1	
092	Tornareccio	114	61	3	124	238	64	121	9	51	133	289	2.052	14,1	
093	Torrebruna	52	19	2	59	108	20	46	8	24	67	132	1.387	9,5	
094	Torrecchia Teatina	158	62	3	171	597	68	232	9	81	180	678	3.170	21,4	
095	Torricella Peligna	137	49	4	156	315	51	119	16	72	172	387	1.833	21,1	
096	Treglio	67	31	1	76	272	31	89	3	16	79	288	1.133	25,4	
097	Tuffillo	29	11	1	32	43	11	13	6	37	38	80	641	12,5	
098	Vacri	87	33	2	94	277	34	121	7	43	101	320	1.703	18,8	
099	Vasto	2.157	667	34	2.439	8.072	699	1.743	127	2.139	2.566	10.211	32.880	31,1	
100	Villafonsina	44	13	1	48	80	13	27	6	28	54	108	1.126	9,6	
101	Villamagna	151	52	4	157	440	53	157	7	52	164	492	2.415	20,4	
102	Villa Santa Maria	86	25	3	103	247	29	70	12	201	115	448	1.532	29,2	
<b>TOTALE</b>		<b>22.093</b>	<b>7.393</b>	<b>484</b>	<b>24.613</b>	<b>93.438</b>	<b>7.813</b>	<b>19.705</b>	<b>1.745</b>	<b>21.908</b>	<b>26.358</b>	<b>115.346</b>	<b>381.830</b>	<b>30,2</b>	
<b>DATI ASSOLUTI</b>															
- Comune capoluogo		2.697	801	85	3.085	15.486	845	2.142	334	7.810	3.419	23.296	55.876		
- Altri comuni		19.396	6.592	399	21.528	77.952	6.968	17.563	1.411	14.098	22.939	92.050	325.954		
<b>TOTALE</b>		<b>22.093</b>	<b>7.393</b>	<b>484</b>	<b>24.613</b>	<b>93.438</b>	<b>7.813</b>	<b>19.705</b>	<b>1.745</b>	<b>21.908</b>	<b>26.358</b>	<b>115.346</b>	<b>381.830</b>		
<b>COMPOSIZIONE PERCENTUALE</b>															
- Comune capoluogo		12,2	10,8	17,6	12,5	16,6	10,8	10,9	19,1	35,6	13,0	20,2	14,6		
- Altri comuni		87,8	89,2	82,4	87,5	83,4	89,2	89,1	80,9	64,4	87,0	79,8	85,4		
<b>TOTALE</b>		<b>100,0</b>	<b>100,0</b>	<b>100,0</b>	<b>100,0</b>	<b>100,0</b>	<b>100,0</b>	<b>100,0</b>	<b>100,0</b>	<b>100,0</b>	<b>100,0</b>	<b>100,0</b>	<b>100,0</b>		

(a) Cfr: Istat "13 Censimento generale della popolazione - 20 ottobre 1991 - Popolazione legale", 1993

**Tavola 4.3 - Addetti alle unità locali delle imprese e delle istituzioni distinti tra indipendenti e dipendenti, per sesso e per comune**

COMUNI	DIPENDENTI									M/MFx100
	INDIPENDENTI		DALLE IMPRESE		DALLE ISTITUZIONI		ADDETTI			
	MF	M	MF	M	MF	M	MF	M		
001	Altino	272	196	257	201	41	14	570	411	72,1
002	Archi	229	141	105	53	51	18	385	212	55,1
003	Ari	93	72	90	68	38	18	221	158	71,5
004	Arielli	112	78	171	120	20	7	303	205	67,7
005	Atessa	1.128	798	6.285	5.376	717	315	8.130	6.489	79,8
006	Bomba	86	49	42	26	46	28	174	103	59,2
007	Borrello	26	18	9	9	17	6	52	33	63,5
008	Bucchianico	241	166	189	106	109	39	539	311	57,7
010	Canosa Sannita	154	121	173	82	46	26	373	229	61,4
011	Carpineto Sinello	44	34	13	11	25	10	82	55	67,1
012	Carunchio	79	55	331	299	29	10	439	364	82,9
013	Casacanditella	88	58	136	86	39	13	263	157	59,7
014	Casalanguida	77	49	66	24	26	12	169	85	50,3
015	Casalbordino	723	522	458	320	176	79	1.357	921	67,9
016	Casalincontrada	140	91	102	46	55	23	297	160	53,9
017	Casoli	526	351	516	419	502	296	1.544	1.066	69,0
018	Castel Frentano	288	195	271	197	89	37	648	429	66,2
019	Castelguidone	42	31	27	26	15	2	84	59	70,2
020	Castiglione Messer Marino	190	125	89	60	104	51	383	236	61,6
021	Celenza sul Trigno	72	48	32	19	40	14	144	81	56,3
022	Chieti	4.064	2.748	11.422	7.925	7.810	4.189	23.296	14.862	63,8
023	Civitaluparella	23	14	7	5	12	5	42	24	57,1
024	Civitella Messer Raimondo	59	34	42	38	22	12	123	84	68,3
025	Colledara	20	12	4	4	7	4	31	20	64,5
026	Colledara	66	45	70	58	19	6	155	109	70,3
027	Crecchio	226	168	229	145	67	24	522	337	64,6
028	Cupello	322	212	370	315	136	60	828	587	70,9
029	Dogliola	25	18	20	17	16	8	61	43	70,5
104	Fallo	7	3	2	-	8	5	17	8	47,1
030	Fara Filiorum Petri	249	172	409	290	113	21	771	483	62,6
031	Fara San Martino	141	88	647	536	56	24	844	648	76,8
032	Filetto	79	62	32	23	35	14	146	99	67,8
033	Fossacesia	462	294	355	269	121	38	938	601	64,1
034	Fraine	25	18	8	6	10	4	43	28	65,1
035	Franca Villa al Mare	1.774	1.168	2.238	1.515	531	175	4.543	2.858	62,9
036	Fresagrandinaria	110	75	133	107	38	26	281	208	74,0
037	Frisa	144	102	93	71	38	15	275	188	68,4
038	Furci	105	80	24	19	39	14	168	113	67,3
039	Gamberale	27	19	30	24	7	4	64	47	73,4
040	Gessopalena	168	110	61	41	51	22	280	173	61,8
041	Gissi	312	225	1.009	570	390	191	1.711	986	57,6
042	Giuliano Teatino	96	65	108	45	42	21	246	131	53,3
043	Guardiafredda	993	685	1.254	864	574	283	2.821	1.832	64,9
044	Guilmi	31	19	6	5	17	9	54	33	61,1
045	Lama dei Peligni	140	72	68	45	47	23	255	140	54,9
046	Lanciano	3.155	2.213	4.370	3.128	2.706	1.290	10.231	6.631	64,8
047	Lentella	56	35	89	85	21	9	166	129	77,7
048	Lettopalena	31	23	11	11	9	5	51	39	76,5
049	Liscia	43	31	27	23	18	6	88	60	68,2
050	Miglianico	372	250	429	264	100	34	901	548	60,8
051	Montazzoli	103	79	39	24	35	18	177	121	68,4
009	Montebello sul Sangro	6	2	1	1	5	5	12	8	66,7
052	Monteferrante	13	6	4	4	3	3	20	13	65,0
053	Montelapiano	5	4	11	11	4	3	20	18	90,0
054	Montenerodomo	79	50	30	24	30	18	139	92	66,2
055	Monteodorisio	130	86	77	71	68	27	275	184	66,9
056	Mozzagrogna	145	104	144	79	48	19	337	202	59,9
057	Orsogna	376	239	389	212	119	46	884	497	56,2
058	Ortona	1.880	1.319	3.498	2.630	1.363	693	6.741	4.642	68,9
059	Paglieta	357	234	550	351	206	68	1.113	653	58,7



**Tavola 4.3 segue - Addetti alle unità locali delle imprese e delle Istituzioni distinti tra indipendenti e dipendenti, per sesso e per comune**

COMUNI	DIPENDENTI									
	INDIPENDENTI		DALLE IMPRESE		DALLE ISTITUZIONI		ADDETTI		M/MFx100	
	MF	M	MF	M	MF	M	MF	M		
060	Palena	153	96	78	70	60	34	291		200
061	Palmoli	118	79	81	37	40	17	239	133	55,6
062	Palombaro	112	75	154	88	45	24	311	187	60,1
063	Pennadomo	23	11	7	7	9	4	39	22	56,4
064	Pennapedimonte	62	41	37	31	26	16	125	88	70,4
065	Perano	203	149	219	187	47	16	469	352	75,1
103	Pietraferrazzana	18	9	46	46	3	3	67	58	86,6
066	Pizzoferrato	107	78	29	21	32	12	168	111	66,1
067	Poggiofiorito	92	71	97	72	26	9	215	152	70,7
068	Pollutri	128	87	132	123	50	25	310	235	75,8
069	Preoro	189	136	145	88	38	16	372	240	64,5
070	Quadri	69	41	19	11	47	23	135	75	55,6
071	Rapino	137	88	131	93	50	25	318	206	64,8
072	Ripa Teatina	242	166	204	144	67	34	513	344	67,1
073	Roccamontepiano	142	96	111	55	31	16	284	167	58,8
074	Rocca San Giovanni	178	130	212	181	49	18	439	329	74,9
075	Roccascalegna	127	75	71	60	35	9	233	144	61,8
076	Roccaspinalveti	113	68	137	42	37	20	287	130	45,3
077	Rolo del Sangro	16	13	10	9	6	5	32	27	84,4
078	Rosello	27	19	25	25	30	27	82	71	86,6
079	San Buono	79	53	39	8	29	17	147	78	53,1
080	San Giovanni Lipioni	43	30	34	32	10	7	87	69	79,3
081	San Giovanni Teatino	1.420	1.091	4.988	3.858	225	76	6.633	5.025	75,8
082	San Martino sulla Marrucina	63	42	304	250	19	9	386	301	78,0
083	San Salvo	1.550	1.067	7.314	6.595	411	131	9.275	7.793	84,0
084	Santa Maria Imbaro	135	97	278	187	25	9	438	293	66,9
085	Sant'Eusanio del Sangro	192	133	227	201	61	23	480	357	74,4
086	San Vito Chietino	476	337	713	572	121	57	1.310	966	73,7
087	Scerni	280	175	161	123	169	99	610	397	65,1
088	Schiavi di Abruzzo	114	88	52	47	56	24	222	159	71,6
089	Taranta Peligna	41	29	53	40	9	4	103	73	70,9
090	Tollo	349	227	397	254	94	50	840	531	63,2
091	Torino di Sangro	264	156	281	197	81	32	626	385	61,5
092	Tornareccio	192	129	46	38	51	18	289	185	64,0
093	Torrebruna	75	49	33	32	24	12	132	93	70,5
094	Torrevecchia Teatina	231	176	366	199	81	24	678	399	58,8
095	Torricella Peligna	204	139	111	79	72	39	387	257	66,4
096	Treglio	118	92	154	105	16	6	288	203	70,5
097	Tuffillo	40	24	3	1	37	7	80	32	40,0
098	Vacri	119	93	158	122	43	18	320	233	72,8
099	Vasto	3.420	2.442	4.652	3.490	2.139	1.066	10.211	6.998	68,5
100	Villalfonsina	56	39	24	18	28	15	108	72	66,7
101	Villamagna	207	154	233	111	52	21	492	286	58,1
102	Villa Santa Maria	128	87	119	85	201	109	448	281	62,7
<b>TOTALE</b>		<b>33.081</b>	<b>22.858</b>	<b>60.357</b>	<b>45.437</b>	<b>21.908</b>	<b>10.685</b>	<b>115.346</b>	<b>78.980</b>	<b>68,5</b>
<b>TIPO DI COMUNE</b>										
- Comune capoluogo		4.064	2.748	11.422	7.925	7.810	4.189	23.296	14.862	63,8
- Altri comuni		29.017	20.110	48.935	37.512	14.098	6.496	92.050	64.118	69,7
<b>TOTALE</b>		<b>33.081</b>	<b>22.858</b>	<b>60.357</b>	<b>45.437</b>	<b>21.908</b>	<b>10.685</b>	<b>115.346</b>	<b>78.980</b>	<b>68,5</b>

**Tavola 4.4 - Addetti alle unità locali delle imprese e delle istituzioni per comune**

COMUNI	DATI ASSOLUTI				COMPOSIZIONE PERCENTUALE				Popolazione residente (a)	Addetti ogni 100 abitanti	
	DIPENDENTI			Totale addetti	DIPENDENTI						
	Indipendenti	Dalle unità locali delle imprese	Dalle unità locali delle istituzioni		Indipendenti	Dalle unità locali delle imprese	Dalle unità locali delle istituzioni				
001	Altino	272	257	41	570	0,8	0,4	0,2	0,5	2.492	22,9
002	Archi	229	105	51	385	0,7	0,2	0,2	0,3	2.392	16,1
003	Ari	93	90	38	221	0,3	0,1	0,2	0,2	1.413	15,6
004	Arielli	112	171	20	303	0,3	0,3	0,1	0,3	1.265	24,0
005	Atessa	1.128	6.285	717	8.130	3,4	10,4	3,3	7,0	10.215	79,6
006	Bomba	86	42	46	174	0,3	0,1	0,2	0,2	1.097	15,9
007	Borrello	26	9	17	52	0,1	..	0,1	..	520	10,0
008	Bucchianico	241	189	109	539	0,7	0,3	0,5	0,5	4.805	11,2
010	Canosa Sannita	154	173	46	373	0,5	0,3	0,2	0,3	1.586	23,5
011	Carpineto Sinello	44	13	25	82	0,1	..	0,1	0,1	818	10,0
012	Carunchio	79	331	29	439	0,2	0,5	0,1	0,4	876	50,1
013	Casacanditella	88	136	39	263	0,3	0,2	0,2	0,2	1.415	18,6
014	Casalanguida	77	66	26	169	0,2	0,1	0,1	0,1	1.197	14,1
015	Casalbordino	723	458	178	1.357	2,2	0,8	0,8	1,2	6.477	21,0
016	Casalincontrada	140	102	55	297	0,4	0,2	0,3	0,3	2.726	10,9
017	Casoli	526	516	502	1.544	1,6	0,9	2,3	1,3	6.116	25,2
018	Castel Frentano	288	271	89	648	0,9	0,4	0,4	0,6	3.917	16,5
019	Castelguidone	42	27	15	84	0,1	..	0,1	0,1	551	15,2
020	Castiglione Messer Marino	190	89	104	383	0,6	0,1	0,5	0,3	2.600	14,7
021	Celenza sul Trigno	72	32	40	144	0,2	0,1	0,2	0,1	1.246	11,6
022	Chieti	4.064	11.422	7.810	23.296	12,3	18,9	35,6	20,2	55.876	41,7
023	Civitaluparella	23	7	12	42	0,1	..	0,1	..	472	8,9
024	Civitella Messer Raimondo	59	42	22	123	0,2	0,1	0,1	0,1	1.111	11,1
025	Colledimacine	20	4	7	31	0,1	..	..	..	370	8,4
026	Colledimezzo	66	70	19	155	0,2	0,1	0,1	0,1	628	24,7
027	Crecchio	226	229	67	522	0,7	0,4	0,3	0,5	3.184	16,4
028	Cupello	322	370	136	828	1,0	0,6	0,6	0,7	4.169	19,9
029	Dogliola	25	20	16	61	0,1	..	0,1	0,1	451	13,5
104	Falio	7	2	8	17	..	..	..	..	217	7,8
030	Fara Filiorum Petri	249	409	113	771	0,8	0,7	0,5	0,7	1.884	40,9
031	Fara San Martino	141	647	56	844	0,4	1,1	0,3	0,7	1.758	48,0
032	Filetto	79	32	35	146	0,2	0,1	0,2	0,1	1.224	11,9
033	Fossacesia	462	355	121	938	1,4	0,6	0,6	0,8	4.843	19,4
034	Fraine	25	8	10	43	0,1	..	..	..	527	8,2
035	Francavilla al Mare	1.774	2.238	531	4.543	5,4	3,7	2,4	3,9	21.675	21,0
036	Fresagrandinaria	110	133	38	281	0,3	0,2	0,2	0,2	1.350	20,8
037	FrISA	144	93	38	275	0,4	0,2	0,2	0,2	2.041	13,5
038	Furci	105	24	39	168	0,3	..	0,2	0,1	1.410	11,9
039	Gamberale	27	30	7	64	0,1	..	..	0,1	486	13,2
040	Gessopalena	168	61	51	280	0,5	0,1	0,2	0,2	1.915	14,6
041	Gissi	312	1.009	390	1.711	0,9	1,7	1,8	1,5	3.314	51,6
042	Giuliano Teatino	96	108	42	246	0,3	0,2	0,2	0,2	1.367	18,0
043	Guardiagrele	993	1.254	574	2.821	3,0	2,1	2,6	2,4	10.120	27,9
044	Guilmi	31	6	17	54	0,1	..	0,1	..	660	8,2
045	Lama dei Peligni	140	68	47	255	0,4	0,1	0,2	0,2	1.515	16,8
046	Lanciano	3.155	4.370	2.706	10.231	9,5	7,2	12,4	8,9	34.006	30,1
047	Lentella	56	89	21	166	0,2	0,1	0,1	0,1	773	21,5
048	Lettopalena	31	11	9	51	0,1	..	..	..	449	11,4
049	Liscia	43	27	18	88	0,1	..	0,1	0,1	887	9,9
050	Miglianico	372	429	100	901	1,1	0,7	0,5	0,8	4.356	20,7
051	Montazzoli	103	39	35	177	0,3	0,1	0,2	0,2	1.233	14,4
009	Montebello sul Sangro	6	1	5	12	..	..	..	..	169	7,1
052	Monteferrante	13	4	3	20	..	..	..	..	216	9,3
053	Montelapiano	5	11	4	20	..	..	..	..	164	12,2
054	Montenerodomo	79	30	30	139	0,2	..	0,1	0,1	1.020	13,6
055	Monteodorisio	130	77	68	275	0,4	0,1	0,3	0,2	2.259	12,2
056	Mozzagroga	145	144	48	337	0,4	0,2	0,2	0,3	1.975	17,1
057	Orsogna	376	389	119	884	1,1	0,6	0,5	0,8	4.111	21,5
058	Ortona	1.880	3.498	1.363	6.741	5,7	5,8	6,2	5,8	22.601	29,8
059	Paglieta	357	550	206	1.113	1,1	0,9	0,9	1,0	4.394	25,3

**Tavola 4.4 segue - Addetti alle unità locali delle imprese e delle istituzioni per comune**

COMUNI	DATI ASSOLUTI				COMPOSIZIONE PERCENTUALE						
	DIPENDENTI			Totale ad- detti	DIPENDENTI			Totale ad- detti	Popolazione residente (a)	Addetti ogni 100 abitanti	
	Indipendenti	Dalle unità locali delle imprese	Dalle unità locali delle istituzioni		Indipendenti	Dalle unità locali delle imprese	Dalle unità locali delle istituzioni				
060	Palena	153	78	60	291	0,5	0,1	0,3	0,3	1.567	18,6
061	Palmoli	118	81	40	239	0,4	0,1	0,2	0,2	1.292	18,5
062	Palombaro	112	154	45	311	0,3	0,3	0,2	0,3	1.233	25,2
063	Pennadomo	23	7	9	39	0,1	..	..	..	415	9,4
064	Pennapiedimonte	62	37	26	125	0,2	0,1	0,1	0,1	669	18,7
065	Perano	203	219	47	469	0,6	0,4	0,2	0,4	1.679	27,9
103	Pietraferrazzana	18	46	3	67	0,1	0,1	..	0,1	164	40,9
066	Pizzoferrato	107	29	32	168	0,3	..	0,1	0,1	1.307	12,9
067	Poggiofiorito	92	97	26	215	0,3	0,2	0,1	0,2	1.028	20,9
068	Pollutri	128	132	50	310	0,4	0,2	0,2	0,3	2.473	12,5
069	Preto	189	145	38	372	0,6	0,2	0,2	0,3	1.113	33,4
070	Quadri	69	19	47	135	0,2	..	0,2	0,1	1.040	13,0
071	Rapino	137	131	50	318	0,4	0,2	0,2	0,3	1.569	20,3
072	Ripa Teatina	242	204	67	513	0,7	0,3	0,3	0,4	3.587	14,3
073	Roccamontepiano	142	111	31	284	0,4	0,2	0,1	0,2	1.986	14,3
074	Rocca San Giovanni	178	212	49	439	0,5	0,4	0,2	0,4	2.364	18,6
075	Roccascalegna	127	71	35	233	0,4	0,1	0,2	0,2	1.557	15,0
076	Roccaspinalveti	113	137	37	287	0,3	0,2	0,2	0,2	1.916	15,0
077	Roio del Sangro	16	10	6	32	..	..	..	..	245	13,1
078	Rosello	27	25	30	82	0,1	..	0,1	0,1	431	19,0
079	San Buono	79	39	29	147	0,2	0,1	0,1	0,1	1.333	11,0
080	San Giovanni Lipioni	43	34	10	87	0,1	0,1	..	0,1	422	20,6
081	San Giovanni Teatino	1.420	4.988	225	6.633	4,3	8,3	1,0	5,8	8.449	78,5
082	San Martino sulla Marrucina	63	304	19	386	0,2	0,5	0,1	0,3	920	42,0
083	San Salvo	1.550	7.314	411	9.275	4,7	12,1	1,9	8,0	15.527	59,7
084	Santa Maria Imbaro	135	278	25	438	0,4	0,5	0,1	0,4	1.495	29,3
085	Sant'Eusanio del Sangro	192	227	61	480	0,6	0,4	0,3	0,4	2.543	18,9
086	San Vito Chietino	476	713	121	1.310	1,4	1,2	0,6	1,1	5.046	26,0
087	Scerni	280	161	169	610	0,8	0,3	0,8	0,5	3.848	15,9
088	Schiavi di Abruzzo	114	52	56	222	0,3	0,1	0,3	0,2	1.965	11,3
089	Taranta Peligna	41	53	9	103	0,1	0,1	..	0,1	632	16,3
090	Tollo	349	397	94	840	1,1	0,7	0,4	0,7	4.130	20,3
091	Torino di Sangro	264	281	81	626	0,8	0,5	0,4	0,5	3.109	20,1
092	Tornareccio	192	46	51	289	0,6	0,1	0,2	0,3	2.052	14,1
093	Torrebruna	75	33	24	132	0,2	0,1	0,1	0,1	1.387	9,5
094	Torrevecchia Teatina	231	366	81	678	0,7	0,6	0,4	0,6	3.170	21,4
095	Torricella Peligna	204	111	72	387	0,6	0,2	0,3	0,3	1.833	21,1
096	Treglio	118	154	16	288	0,4	0,3	0,1	0,2	1.133	25,4
097	Tuffillo	40	3	37	80	0,1	..	0,2	0,1	641	12,5
098	Vacri	119	158	43	320	0,4	0,3	0,2	0,3	1.703	18,8
099	Vasto	3.420	4.652	2.139	10.211	10,3	7,7	9,8	8,9	32.880	31,1
100	Villafonsina	56	24	28	108	0,2	..	0,1	0,1	1.126	9,6
101	Villamagna	207	233	52	492	0,6	0,4	0,2	0,4	2.415	20,4
102	Villa Santa Maria	128	119	201	448	0,4	0,2	0,9	0,4	1.532	29,2
<b>TOTALE</b>		<b>33.081</b>	<b>60.357</b>	<b>21.908</b>	<b>115.346</b>	<b>100,0</b>	<b>100,0</b>	<b>100,0</b>	<b>100,0</b>	<b>381.830</b>	<b>30,2</b>
<b>TIPO DI COMUNE</b>											
- Comune capoluogo		4.064	11.422	7.810	23.296	12,3	18,9	35,6	20,2	55.876	41,7
- Altri comuni		29.017	48.935	14.098	92.050	87,7	81,1	64,4	79,8	325.954	28,2
<b>TOTALE</b>		<b>33.081</b>	<b>60.357</b>	<b>21.908</b>	<b>115.346</b>	<b>100,0</b>	<b>100,0</b>	<b>100,0</b>	<b>100,0</b>	<b>381.830</b>	<b>30,2</b>

(a) Cfr: Istat "13 Censimento generale della popolazione - 20 ottobre 1991 - Popolazione legale", 1993

# Appendice

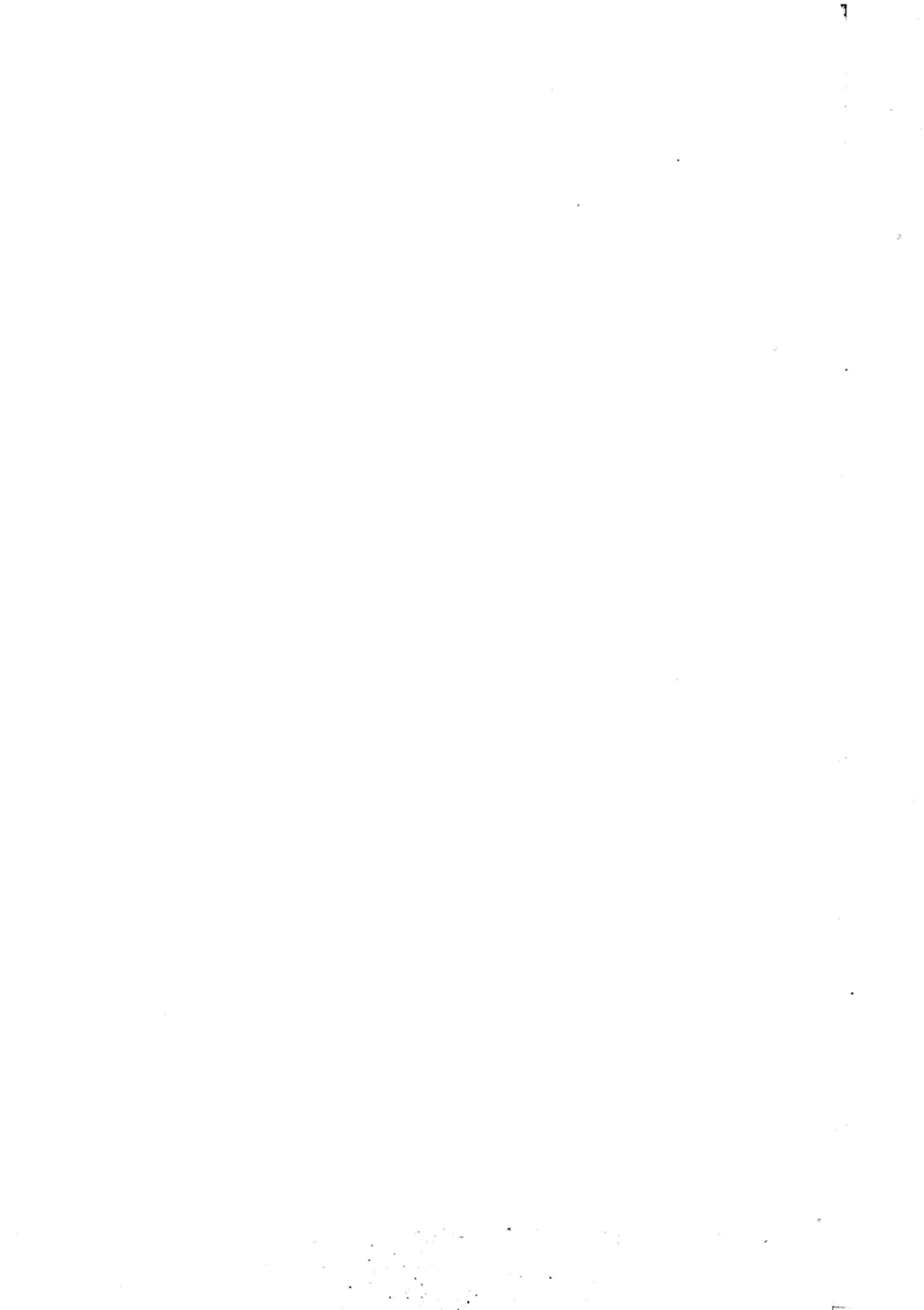

**A – SCHEMI DELLE TAVOLE DISPONIBILI**  
(dietro richiesta)

**DATI PROVINCIALI**

**Le imprese**

**Tavola 1 - Imprese, unità locali dipendenti e addetti alle imprese per classe di addetti e sezione di attività economica**

ATTIVITÀ ECONOMICHE DELLE IMPRESE	CLASSI DI ADDETTI ALLE IMPRESE									
	1 - 5	6 - 9	10 - 19	20 - 49	50 - 99	100 - 199	200 - 499	500 - 999	1000 e più	Totale
	IMPRESE									
	UNITÀ LOCALI DIPENDENTI									
	ADDETTI ALLE IMPRESE									

**Tavola 2 - Imprese e unità locali dipendenti secondo la diffusione territoriale per sezione, sottosezione, divisione e gruppo di attività economica, classe di addetti e forma giuridica dell'impresa**

ATTIVITÀ ECONOMICHE CLASSI DI ADDETTI FORME GIURIDICHE	IMPRESE PLURILocalizzate										
	TOTALE		IMPRESE UNILocalizzate				UNITÀ LOCALI DIPENDENTI				
							IN PROVINCIA		FUORI PROVINCIA		
	Imprese	Addetti	N.	Addetti	N.	Addetti	Totale	N.	Addetti	N.	Addetti

**Tavola 3 - Imprese e addetti secondo il numero di attività economiche esercitate per sezione, sottosezione, divisione e gruppo di attività economica principale, classe di addetti e tipo di comune**

ATTIVITÀ ECONOMICHE CLASSI DI ADDETTI TIPO DI COMUNE	IMPRESE CHE ESERCITANO DUE O PIÙ ATTIVITÀ									
	IMPRESE CHE ESERCITANO UNA SOLA ATTIVITÀ		NELLA STESSA SEZIONE DI ATTIVITÀ		IN ALTRA SEZIONE DI ATTIVITÀ		TOTALE		TOTALE	
			N.	Addetti	N.	Addetti	N.	Addetti	N.	Addetti
	N.	Addetti	N.	Addetti	N.	Addetti	N.	Addetti	N.	Addetti

**Tavola 4 - Imprese e addetti per diffusione internazionale, sezione, sottosezione, divisione e gruppo di attività economica, classe di addetti e tipo di comune**

ATTIVITÀ ECONOMICHE CLASSI DI ADDETTI TIPO DI COMUNE	IMPRESE CON UFFICI, STABILIMENTI, DEPOSITI											
	ALL'ESTERO											
	SOLO IN PAESI CEE		SOLO IN ALTRI PAESI		IN PAESI CEE E ALTRI PAESI		TOTALE		SOLO IN ITALIA		TOTALE	
	N.	Addetti	N.	Addetti	N.	Addetti	N.	Addetti	N.	Addetti	N.	Addetti

**Tavola 5 - Imprese con attività di importazione ed esportazione secondo l'area geografica di origine/destinazione dei prodotti per sezione, sottosezione, divisione e gruppo di attività economica, classe di addetti e tipo di comune**

ATTIVITÀ ECONOMICHE CLASSI DI ADDETTI TIPO DI COMUNE	IMPRESE IMPORTATRICI ED ESPORTATRICI				IMPRESE IMPORTATRICI			IMPRESE ESPORTATRICI			
	Totale	Importatrici ed esporta- trici	Solo importatrici	Solo esportatrici	Da Paesi CEE ed altri	Solo da Paesi CEE	Solo da altri Paesi	Totale	In Paesi CEE ed altri	Solo in Paesi CEE	Solo in altri Paesi

**Tavola 6 - Imprese artigiane per classe di addetti, sezione, sottosezione, divisione, gruppo di attività economica e tipo di comune**

ATTIVITÀ ECONOMICHE TIPO DI COMUNE	CLASSI DI ADDETTI								Totale im- prese arti- giane	Totale im- prese	% imprese artigiane sul totale im- prese
	1	2	3	4	5	6 - 9	10 e più				

**Tavola 7 - Addetti alle imprese artigiane per classe di addetti e sezione, sottosezione, divisione e gruppo di attività economica**

ATTIVITÀ ECONOMICHE	CLASSI DI ADDETTI								Totale ad- detti alle im- prese arti- giane	Totale ad- detti	% addetti im- prese arti- giane sul to- tale addetti imprese
	1	2	3	4	5	6 - 9	10 e più				

## Le istituzioni

**Tavola 8 - Istituzioni e unità locali dipendenti secondo la diffusione territoriale per forma istituzionale e tipo di comune**

FORME ISTITUZIONALI TIPO DI COMUNE	ISTITUZIONI A DIFFUSIONE									
	COMUNALE		PROVINCIALE		REGIONALE		NAZIONALE		TOTALE	
	DI CUI PLURILocalizzate									
	Istituzioni	Unità locali	Istituzioni	Unità locali	Istituzioni	Unità locali	Istituzioni	Unità locali	Istituzioni	Unità locali

**Tavola 9 - Istituzioni e addetti secondo il numero di unità locali per forma istituzionale e tipo di comune**

FORME ISTITUZIONALI TIPO DI COMUNE	ISTITUZIONI PLURILocalizzate CON UNITÀ LOCALI											
	ISTITUZIONI UNILocalizzate		2		3		4		5 E PIÙ		TOTALE	
	N.	Addetti	N.	Addetti	N.	Addetti	N.	Addetti	N.	Addetti	N.	Addetti

**Tavola 10 - Istituzioni e addetti che utilizzano attrezzature informatiche, beni capitali in leasing, che sono consorziate o associate con altre strutture (imprese o istituzioni) per forma istituzionale e tipo di comune**

FORME ISTITUZIONALI TIPO DI COMUNE	TOTALE		CON UTILIZZO DI ATTREZZATURE INFORMATICHE		CON UTILIZZO DI BENI CAPITALI IN LEASING		CONSORZIATE O ASSOCIATE TEMPORANEAMENTE	
	N.	Addetti	N.	Addetti	N.	Addetti	N.	Addetti

## Le unità locali

**Tavola 11 - Unità locali delle imprese e delle istituzioni per classe di addetti, sezione, sottosezione, divisione, gruppo di attività economica e tipo di comune**

ATTIVITÀ ECONOMICHE TIPO DI COMUNE	CLASSI DI ADDETTI										Unità locali senza addetti	Totale
	1	2	3 - 5	6 - 9	10 - 19	20 - 49	50 - 99	100 - 199	200 - 499	500 - 999		

**Tavola 12 - Addetti alle unità locali delle imprese e delle istituzioni per classe di addetti, sezione, sottosezione, divisione, gruppo di attività economica e tipo di comune**

ATTIVITÀ ECONOMICHE TIPO DI COMUNE	CLASSI DI ADDETTI										Totale
	1	2	3 - 5	6 - 9	10 - 19	20 - 49	50 - 99	100 - 199	200 - 499	500 - 999	

**Tavola 13 - Unità locali delle imprese e delle istituzioni per tipo di unità locale, sezione, sottosezione, divisione e gruppo di attività economica, classe di addetti e tipo di comune**

ATTIVITÀ ECONOMICHE CLASSI DI ADDETTI TIPO DI COMUNE	UNITÀ LOCALI								
	OPERATIVE DELLE			AMMINISTRATIVO/GESTIONALI DELLE			TOTALE		
	Imprese	Istituzioni	Totale	Imprese	Istituzioni	Totale	Imprese	Istituzioni	Totale

**Tavola 14 - Addetti alle unità locali delle imprese e delle istituzioni per tipo di unità locale, sezione, sottosezione, divisione e gruppo di attività economica, classe di addetti e tipo di comune**

ATTIVITÀ ECONOMICHE CLASSI DI ADDETTI TIPO DI COMUNE	ADDETTI ALLE UNITÀ LOCALI								
	OPERATIVE DELLE			AMMINISTRATIVO/GESTIONALI DELLE			TOTALE		
	Imprese	Istituzioni	Totale	Imprese	Istituzioni	Totale	Imprese	Istituzioni	Totale

**Tavola 15 - Unità locali dipendenti da imprese e istituzioni plurilocalizzate e relativi addetti secondo la provincia della sede d'impresa o d'istituzione**

PROVINCE SEDI DI IMPRESA O DI ISTITUZIONE	UNITÀ LOCALI DELLE IMPRESE						UNITÀ LOCALI DELLE ISTITUZIONI		TOTALE	
	INDUSTRIALI		DEI SERVIZI		TOTALE		N.	Addetti	N.	Addetti
	N.	Addetti	N.	Addetti	N.	Addetti				



**Tavola 16 - Unità locali delle imprese e delle istituzioni e relativi addetti per classe di superficie coperta, sezione, sottosezione, divisione e gruppo di attività economica, classe di addetti e tipo di comune**

ATTIVITÀ ECONOMICHE CLASSI DI ADDETTI TIPO DI COMUNE	CLASSI DI SUPERFICIE COPERTA (mq)										UNITÀ LOCALI CON SUPERFICIE NON INDICATA	
	1 - 50		51 - 100		101 - 200		201 - 500		501 E PIÙ		N.	Addetti
	N.	Addetti	N.	Addetti	N.	Addetti	N.	Addetti	N.	Addetti		

**Tavola 17 - Unità locali delle imprese e delle istituzioni e relativa superficie coperta per classe di superficie, sezione, sottosezione, divisione e gruppo di attività economica, classe di addetti e tipo di comune**

ATTIVITÀ ECONOMICHE CLASSI DI ADDETTI TIPO DI COMUNE	CLASSI DI SUPERFICIE COPERTA (mq)										TOTALE		Unità locali con super- ficie non indicata
	1 - 50		51 - 100		101 - 200		201 - 500		501 E PIÙ		N.	Superficie	
	N.	Superficie	N.	Superficie	N.	Superficie	N.	Superficie	N.	Superficie			

**Tavola 18 - Unità locali delle imprese e delle istituzioni e relativi addetti per classe di superficie non coperta, sezione, sottosezione, divisione e gruppo di attività economica, classe di addetti e tipo di comune**

ATTIVITÀ ECONOMICHE CLASSI DI ADDETTI TIPO DI COMUNE	CLASSI DI SUPERFICIE NON COPERTA (mq)										UNITÀ LOCALI CON SUPERFICIE NON INDICATA	
	1 - 50		51 - 100		101 - 200		201 - 500		501 E PIÙ		N.	Addetti
	N.	Addetti	N.	Addetti	N.	Addetti	N.	Addetti	N.	Addetti		

**Tavola 19 - Unità locali delle imprese e delle istituzioni e relativa superficie non coperta per classe di superficie, sezione, sottosezione, divisione e gruppo di attività economica, classe di addetti e tipo di comune**

ATTIVITÀ ECONOMICHE CLASSI DI ADDETTI TIPO DI COMUNE	CLASSI DI SUPERFICIE NON COPERTA (mq)										TOTALE		Unità locali con super- ficie non indicata
	1 - 50		51 - 100		101 - 200		201 - 500		501 E PIÙ		N.	Superficie	
	N.	Superficie	N.	Superficie	N.	Superficie	N.	Superficie	N.	Superficie			

**Tavola 20 - Mezzi di trasporto in dotazione alle unità locali delle imprese e delle istituzioni per tipo, sezione, sottosezione, divisione e gruppo di attività economica, classe di addetti e tipo di comune**

ATTIVITÀ ECONOMICHE CLASSI DI ADDETTI TIPO DI COMUNE	MOTOVEICOLI		AUTOVETTURE		AUTOBUS		AUTOCARRI		RIMORCHI SEMIRI- MORCHI E MOTRICI		AUTOVEICOLI PER USI SPECIALI O PER TRASPORTI SPECIFICI		Unità locali con mezzi di trasporto non indicati
	Unità locali	N.	Unità locali	N.	Unità locali	N.	Unità locali	N.	Unità locali	N.	Unità locali	N.	

**Tavola 21 - Addetti alle unità locali delle imprese e delle istituzioni per tipo di rapporto di lavoro e forma giuridica o istituzionale**

FORME GIURIDICHE O ISTITUZIONALI	DIPENDENTI										PERSONALE VOLONTARIO	
	Indipendenti	ALLE UNITÀ LOCALI DELLE IMPRESE			ALLE UNITÀ LOCALI DELLE ISTITUZIONI			TOTALE ADDETTI			Alle unità locali delle imprese	Alle unità locali delle istituzioni
		Totale	Di cui part- time	Di cui con contratto formazione lavoro	Totale	Di cui part- time	Di cui con contratto formazione lavoro	In com- plesso	Di cui part- time	Di cui con contratto formazione lavoro		
MASCHI E FEMMINE												
MASCHI												
FEMMINE												

**Tavola 22 - Unità locali dipendenti da imprese la cui sede è fuori provincia per sezione, sottosezione, divisione e gruppo di attività economica, classe di addetti e tipo di comune**

ATTIVITÀ ECONOMICHE CLASSI DI ADDETTI TIPO DI COMUNE	SEDE D'IMPRESA IN ALTRA REGIONE										Totale	Totale	Totale	Totale	% unità lo- cali con sede fuori regione	
	Sede d'im- presa nella stessa re- gione	CONFINANTE			Totale	NON CONFINANTE			Totale	Totale						Totale
		Stessa ripar- tizione geo- grafica	Diversa ripar- tizione geo- grafica	Totale		Stessa ripar- tizione geo- grafica	Diversa ripar- tizione geo- grafica	Totale								

**Tavola 23 - Addetti alle unità locali dipendenti da imprese la cui sede è fuori provincia per sezione, sottosezione, divisione e gruppo di attività economica, classe di addetti e tipo di comune**

ATTIVITÀ ECONOMICHE CLASSI DI ADDETTI TIPO DI COMUNE	SEDE D'IMPRESA IN ALTRA REGIONE										Totale	Totale	Totale	Totale ad- detti unità lo- cali con sede fuori regione	% addetti alle unità lo- cali con sede fuori regione	
	Sede d'im- presa nella stessa re- gione	CONFINANTE			Totale	NON CONFINANTE			Totale	Totale						Totale
		Stessa ripar- tizione geo- grafica	Diversa ripar- tizione geo- grafica	Totale		Stessa ripar- tizione geo- grafica	Diversa ripar- tizione geo- grafica	Totale								

**Tavola 24 - Unità locali delle imprese e superficie coperta per classe di superficie, sezione, sottosezione e divisione di attività economica, classe di addetti e tipo di comune**

ATTIVITÀ ECONOMICHE CLASSI DI ADDETTI TIPO DI COMUNE	CLASSI DI SUPERFICIE COPERTA (mq)										TOTALE		Unità locali con super- ficie non indicata
	1 - 50		51 - 100		101 - 200		201 - 500		501 E PIÙ		N.	Superficie	
	N.	Superficie	N.	Superficie	N.	Superficie	N.	Superficie	N.	Superficie			

**Tavola 25 - Unità locali operative del commercio fisso al minuto e addetti per classe di superficie di vendita, divisione, gruppo e classe di attività economica, classe di addetti e tipo di comune**

ATTIVITÀ ECONOMICHE CLASSI DI ADDETTI TIPO DI COMUNE	CLASSI DI SUPERFICIE DI VENDITA (mq)										UNITÀ LOCALI CON SUPERFICIE NON INDICATA	
	1 - 50		51 - 100		101 - 200		201 - 400		401 E PIÙ			
	N.	Addetti	N.	Addetti	N.	Addetti	N.	Addetti	N.	Addetti	N.	Addetti

**Tavola 26 - Unità locali operative del commercio fisso al minuto e superficie per classe di superficie di vendita, divisione, gruppo e classe di attività economica, classe di addetti e tipo di comune**

ATTIVITÀ ECONOMICHE CLASSI DI ADDETTI TIPO DI COMUNE	CLASSI DI SUPERFICIE DI VENDITA (mq)										TOTALE		Unità locali con super- ficie non indicata
	1 - 50		51 - 100		101 - 200		201 - 400		401 E PIÙ				
	N.	Superficie	N.	Superficie	N.	Superficie	N.	Superficie	N.	Superficie	N.	Superficie	

**Tavola 27 - Unità locali artigiane per classe di addetti, sezione, sottosezione, divisione, gruppo di attività economica e tipo di comune**

ATTIVITÀ ECONOMICHE TIPO DI COMUNE	CLASSI DI ADDETTI								Totale unità locali arti- giane	Totale unità locali	% unità lo- cali artigiane sul totale unità locali
	0 - 1	2	3	4	5	6 - 9	10 e più				

**Tavola 28 - Addetti alle unità locali artigiane per classe di addetti, sezione, sottosezione, divisione, gruppo di attività economica e tipo di comune**

ATTIVITÀ ECONOMICHE TIPO DI COMUNE	CLASSI DI ADDETTI								Totale ad- detti artigiani	Totale ad- detti	% addetti ar- tigiani sul to- tale addetti
	1	2	3	4	5	6 - 9	10 e più				

**Tavola 29 - Unità locali delle istituzioni e superficie coperta per classe di superficie, sezione, sottosezione e divisione di attività economica, classe di addetti e tipo di comune**

ATTIVITÀ ECONOMICHE CLASSI DI ADDETTI TIPO DI COMUNE	CLASSI DI SUPERFICIE COPERTA (mq)										TOTALE		Unità locali con super- ficie non indicata
	1 - 50		51 - 100		101 - 200		201 - 500		501 E PIÙ				
	N.	Superficie	N.	Superficie	N.	Superficie	N.	Superficie	N.	Superficie	N.	Superficie	

**Tavola 30 - Unità locali delle istituzioni e addetti per classe di superficie coperta, forma istituzionale e tipo di comune**

FORME ISTITUZIONALI TIPO DI COMUNE	CLASSI DI SUPERFICIE COPERTA (mq)										UNITÀ LOCALI CON SUPERFICIE NON INDICATA	
	1 - 50		51 - 100		101 - 200		201 - 500		501 E PIÙ			
	N.	Addetti	N.	Addetti	N.	Addetti	N.	Addetti	N.	Addetti	N.	Addetti

**Tavola 31 - Unità locali delle istituzioni e superficie coperta per classe di superficie, forma istituzionale e tipo di comune**

FORME ISTITUZIONALI TIPO DI COMUNE	CLASSI DI SUPERFICIE COPERTA (mq)										TOTALE		Unità locali con super- ficie non indicata
	1 - 50		51 - 100		101 - 200		201 - 500		501 E PIÙ				
	N.	Superficie	N.	Superficie	N.	Superficie	N.	Superficie	N.	Superficie	N.	Superficie	

**Tavola 32 - Mezzi di trasporto in dotazione alle unità locali delle istituzioni per tipo, forma istituzionale e tipo di comune**

FORME ISTITUZIONALI TIPO DI COMUNE	MOTOVEICOLI	AUTOVETTURE	AUTOBUS	AUTOCARRI	RIMORCHI SEMIRI- MORCHI E MOTRICI	AUTOVEICOLI PER USI SPECIALI O PER TRASPORTI SPECIFICI	N. Unità locali con mezzi di trasporto non indicati
	Unità locali	N. Unità locali	N. Unità locali	N. Unità locali	N. Unità locali	N. Unità locali	

## DATI COMUNALI

**Tavola 33 - Imprese, istituzioni, unità locali e addetti per comune, sezione e sottosezione di attività economica**

ATTIVITÀ ECONOMICHE	TOTALE PROVINCIA				COMUNE DI .....				COMUNE DI .....			
	IMPRESE E ISTITU- ZIONI		UNITÀ LOCALI DELLE IMPRESE E DELLE ISTITUZIONI		IMPRESE E ISTITU- ZIONI		UNITÀ LOCALI DELLE IMPRESE E DELLE ISTITUZIONI		IMPRESE E ISTITU- ZIONI		UNITÀ LOCALI DELLE IMPRESE E DELLE ISTITUZIONI	
	N.	Addetti	N.	Addetti	N.	Addetti	N.	Addetti	N.	Addetti	N.	Addetti

**Tavola 34 - Imprese, istituzioni, unità locali e addetti nel comune capoluogo di provincia e nei comuni con oltre 40.000 abitanti per sezione di censimento e per sezione, sottosezione, divisione, gruppo di attività economica e classe di addetti**

ATTIVITÀ ECONOMICHE CLASSI DI ADDETTI	COMUNE DI .....				SEZ. 1				SEZ. ....							
	UNITÀ LOCALI								UNITÀ LOCALI				UNITÀ LOCALI			
	Imprese e isti- tuzioni		N.	Addetti	Imprese e isti- tuzioni		N.	Addetti	Imprese e isti- tuzioni		N.	Addetti	Imprese e isti- tuzioni		N.	Addetti

**Tavola 35 - Imprese, unità locali e addetti nel comune capoluogo di provincia e nei comuni con oltre 40.000 abitanti per sezione di censimento e per sezione, sottosezione, divisione, gruppo di attività economica e classe di addetti**

ATTIVITÀ ECONOMICHE CLASSI DI ADDETTI	COMUNE DI .....			SEZ. 1			SEZ. 2			SEZ. ...		
	UNITÀ LOCALI			UNITÀ LOCALI			UNITÀ LOCALI			UNITÀ LOCALI		
	Imprese	N.	Addetti	Imprese	N.	Addetti	Imprese	N.	Addetti	Imprese	N.	Addetti

**Tavola 36 - Istituzioni, unità locali e addetti nel comune capoluogo di provincia e nei comuni con oltre 40.000 abitanti per sezione di censimento e per sezione, sottosezione, divisione, gruppo di attività economica e classe di addetti**

ATTIVITÀ ECONOMICHE CLASSI DI ADDETTI	COMUNE DI .....			SEZ. 1			SEZ. 2			SEZ. ...		
	UNITÀ LOCALI			UNITÀ LOCALI			UNITÀ LOCALI			UNITÀ LOCALI		
	Istituzioni	N.	Addetti	Istituzioni	N.	Addetti	Istituzioni	N.	Addetti	Istituzioni	N.	Addetti

**Tavola 37 - Unità locali e addetti secondo la diffusione territoriale della sede di impresa e di istituzione per comune**

COMUNI SEDE DELLE UNITÀ LOCALI	UNITÀ LOCALI E ADDETTI DI									
	IMPRESE E ISTITUZIONI PLURILOCALIZZATE CON SEDE									
						IN ALTRA REGIONE				
	Totale	Imprese e istituzioni unilocalizzate	Nello stesso comune	Fuori comune nella stessa provincia	Fuori provincia nella stessa regione	Nord	Centro	Mezzogiorno	Totale	Totale
UNITÀ LOCALI										
ADDETTI										

**Tavola 38 - Unità locali e addetti secondo la diffusione territoriale della sede di impresa per comune**

COMUNI SEDE DELLE UNITÀ LOCALI	UNITÀ LOCALI E ADDETTI DI									
	IMPRESE PLURILOCALIZZATE CON SEDE									
						IN ALTRA REGIONE				
	Totale	Imprese unilocalizzate	Nello stesso comune	Fuori comune nella stessa provincia	Fuori provincia nella stessa regione	Nord	Centro	Mezzogiorno	Totale	Totale
UNITÀ LOCALI										
ADDETTI										

**Tavola 39 - Unità locali e addetti secondo la diffusione territoriale della sede di istituzione per comune**

COMUNI SEDE DELLE UNITÀ LOCALI	UNITÀ LOCALI E ADDETTI DI										
	ISTITUZIONI PLURILocalizzate CON SEDE										
	Totale	Istituzioni unilocalizzate	Nello stesso comune	Fuori comune nella stessa provincia	Fuori provincia nella stessa regione	IN ALTRA REGIONE				Totale	Totale
						Nord	Centro	Mezzogiorno	Totale		
UNITÀ LOCALI											
ADDETTI											

**Tavola 40 - Unità locali delle imprese e delle istituzioni per comune, classe di addetti, sezione e sottosezione di attività economica**

ATTIVITÀ ECONOMICHE	CLASSI DI ADDETTI											
	0 - 1	2	3 - 5	6 - 9	10 - 19	20 - 49	50 - 99	100 - 199	200 - 499	500 - 999	1000 e più	Totale
COMUNE DI .....												

**Tavola 41 - Addetti alle unità locali delle imprese e delle istituzioni per comune, classe di addetti, sezione e sottosezione di attività economica**

ATTIVITÀ ECONOMICHE	CLASSI DI ADDETTI											
	1	2	3 - 5	6 - 9	10 - 19	20 - 49	50 - 99	100 - 199	200 - 499	500 - 999	1000 e più	Totale
COMUNE DI .....												

## **B - QUALIFICHE PROFESSIONALI DEGLI ADDETTI ALLE ISTITUZIONI**

### **DIRIGENTI E ASSIMILATI**

Dirigente generale, superiore, I dirigente, livelli IX, X e XI comparto sanitario (area amministrativa, tecnologica e sanitaria), livelli I, II, III comparto ricerca, livelli X e IX comparto enti locali (II e I qualifica dirigenziale), livello X comparto enti pubblici non economici, magistrati, professori universitari (ordinari ed incaricati) I e II fascia, segretari 1/A, 1/B, II classe.

Per gli appartenenti alle FF.AA. e corpi assimilati sono da considerarsi come dirigenti gli ufficiali con grado superiore a quello di tenente colonnello.

### **DIRETTIVI E ASSIMILATI**

Analisti capo di progetto di ricerca, esperti di procedure, capi sala grandi sistemi, coordinatori dell'ispettorato del lavoro, per la politica dell'impiego del settore privato, direttori amministrativi, amministrativi contabili, didattici, ecologi direttori coordinatori, presidi, segretari comunali, specialisti di cooperazione internazionale coordinatori, direttivi ruolo a esaurimento.

Per gli appartenenti alle FF.AA. e corpi assimilati: tenente colonnello e maggiore.

### **FUNZIONARI E ASSIMILATI**

Aiuto regista, analista di organizzazione, di procedura, di progetto di ricerca, di sistema, economico finanziario, archeologo, architetto direttore, archivista di Stato ricercatore storico scientifico, bibliotecario, biologo, direttore, capitano di lungo corso padrone marittimo di I classe, capo sala macchine esperto, cartografo direttore, collaboratore tecnico enti di ricerca IV livello (ex specialista tecnico enti di ricerca, ex specialista tecnico statistico), conservatore di archivio notarile, direttore chimico, di area pedagogica, di istituto penitenziario, di servizio sociale, farmacista, fisico, medico, medico veterinario, docenti di conservatori, ecologo direttore, esperto cripto analista, in criminologia clinica, funzionario agrario, di amministrazione enti di ricerca IV livello (ex funzionario capo, ex esperto di amministrazione), amministrativo contabile, dell'ispettorato del lavoro, di biblioteca, di cancelleria, di elaborazione dati, di ufficio tecnico, per la politica dell'impiego nel settore privato, statistico, tributario, tecnico, U.n.e.p., geologo direttore, ingegnere direttore, investigatore di incidenti aerei, ispettore, della circolazione aerea e dell'assistenza volo, di produzione tecnico artistico, di volo, per le società fiduciarie e di revisione, psicologo coordinatore, redattore capo, revisore interprete traduttore, storico dell'arte.

Per gli appartenenti alle FF.AA. e corpi assimilati: capitano e tenente.

### **COLLABORATORI E ASSIMILATI**

Analista, cripto/T.L.C., architetto, assistente sociale coordinatore, biologo, capitano di lungo corso, aspirante a C.L.C., capo addetto al traffico aereo, di centro stampa, di sala macchine, tecnico, cartografo, chimico, collaboratore agrario, amministrativo, amministrativo contabile, archeologo, bibliotecario, dell'ispettorato del lavoro, di cancelleria, di elaborazione dati, di istituto penitenziario, di ufficio tecnico, direttore di mensa e/o casa, economico finanziario, per la politica dell'impiego nel settore privato, professionale, statistico, storico dell'arte, tributario, tecnico, U.n.e.p., docente scuole secondarie II e I grado, ecologo, farmacista, fisico, funzionario di amministrazione enti di ricerca (ex funzionario amministrativo), geologo, medico veterinario, programmatore di sistema, programmatore esperto, psicologo, redattore, vice conservatore archivio notarile, Vice ispettore di produzione tecnico artistica.

Per gli appartenenti alle FF.AA. e corpi assimilati: sottotenente.

### **ASSISTENTI E ASSIMILATI**

Addetto al traffico aereo, assistente amministrativo, bibliotecario, contabile, dell'ispettorato del lavoro, dei servizi all'estero, del servizio cifra ed intercettazioni, di elaborazione dati, economico finanziario, giudiziario, I.T.P., idrogeotopocartografico, linguistico, per le lavorazioni metalliche, poligrafico, restauratore, sanitario, sociale, socio-sanitario, statistico, tecnico, tecnico dei bacini, di laboratorio analisi, per l'elettronica, per la lavorazione di materiali non metallici, agrario, agrotecnico, della grafica e della pubblicità, delle industrie grafiche, di ricerca e di controllo sanitario, edile, elettromeccanico, fototelecinematografico, motorista, ottico, per l'area elettrica, per l'elettronica industriale, per l'elettrotecnica, per l'energia nucleare, per l'industria mineraria, per la

chimica industriale, per la chimica nucleare, per la lavorazione delle materie plastiche, per la termotecnica, per le lavorazioni farmaceutiche, per le tecnologie alimentari, per le telecomunicazioni, proto, subacqueo, tributario, U.N.E.P., ai servizi informativi dell'impiego nel settore privato, capo cuoco, macellaio, ostetrica, sala, unità operativa, collaboratore socio-assistenziale, di amministrazione (ex assistente amministrativo, consollista), tecnico enti di ricerca V e VI livello (ex specialista tecnico enti di ricerca, ex specialista tecnico statistico, ex collaboratore tecnico enti di ricerca, ex collaboratore tecnico statistico, ex capo tecnico, ex assistente agrario, ex assistente agritecnico, ex assistente tecnico agrario, ex assistente tecnico di laboratorio di analisi, ex assistente tecnico elettrico), comandante, consollista, delegato di spiaggia, dietista, direttore di macchina, docente scuole materne ed elementari, educatore, asilo nido, handicappati, logopedista, maestra scuola materna, odontotecnico capo, ostetrica, padrone marittimo per il traffico di seconda classe, perito di ematologia e immunoematologia, podologo, procedurista di organizzazione, programmatore, di gestione operativa, ragioniere, segretario tecnico di sanità, tecnico capo di radiologia e/o radioterapia, di centro trasfusionale, tecnico capo di anestesia, di rianimazione, di circolazione extracorporea e dialisi, ufficiale di coperta, di macchina, ecologico, vigilatrice penitenziaria sovrintendente.

Per gli appartenenti alle FF.AA. e corpi assimilati: sottufficiali.

#### OPERATORI E ASSIMILATI

Addetto ai terminali evoluti, ausiliario dei servizi all'estero, aggiustatore meccanico specializzato, apparecchiatore elettronico specializzato, armaiolo specializzato sperimentatore collaudatore al tiro, artificiere esplosivista specializzato, assistente ecologico, autista meccanico specializzato, cabinista, fototelecinematografico, cameriere direttore di sala e di bar, capo addetto ai servizi di vigilanza e custodia, capo operaio, collaudatore elettrico, elettromeccanico, meccanico, ottico, collaudatore per la lavorazione di materiali non metallici, comandante, computista, conduttore specializzato di motori navali, coordinatore di rimessa, cordaio specializzato, cuoco, direttore di macchina, disegnatore specializzato, elettricista specializzato, elettromeccanico specializzato, falegname specializzato, farista capo, fonico fototelecinematografico, fotocompositore specializzato, goniometrista specializzato, guardia di sanità, parco, idraulico specializzato, infermiere professionale, litografo specializzato, marinaio autorizzato al traffico, massochinesifisioterapista, meccanico specializzato grandi motori, missaggista montatore, motorista meccanico specializzato, muratore specializzato, odontotecnico, operatore amministrativo, amministrativo contabile, dell'area pedagogica, di sala macchine, fototelecinematografico, magazzinoiere, socio-sanitario, specializzato di macchine per le lavorazioni metalliche e plastiche, specializzato per l'alimentazione, specializzato per bacino, specializzato per la lavorazione dei profilati e laminati metallici, statistico, subacqueo specializzato, tecnico enti di ricerca (ex operatore specializzato, ex tecnico agrario, ex agente ausiliario di laboratorio tecnico, ex tecnico specializzato di laboratorio, ex addetto ai terminali evoluti, ex tecnico agrario specializzato), tecnico specializzato di laboratorio, tributario, U.N.E.P., specializzato per la lavorazione del vetro d'ottica, pittore specializzato, preparatore farmaceutico specializzato, registratore di dati, saldatore specializzato, sorvegliante di allevamento, stenodattilografo, tecnico agrario specializzato, di anestesia, rianimazione, circolazione extracorporea e dialisi, di centro trasfusionale, di radiologia medica, di radioterapia, telescrivente centralinista specializzato dei servizi della difesa all'estero, centralinista operatore radio specializzato, tipografo compositore specializzato, impressore specializzato, ufficiale di coperta, di macchina, idraulico, vigilatrice penitenziaria vicesovrintendente, vigile urbano, ittico, venatorio, ecc..

Per gli appartenenti alle FF.AA. e corpi assimilati: graduati.

#### COADIUTORI E ASSIMILATI

Addetto alle macchine ausiliarie, alle unità di acquisizione dati, agente ausiliario balneo-termale, ausiliario di laboratorio tecnico, socio-sanitario, aggiustatore meccanico, ottico, autocabini-  
sta fototelecinematografico, apparecchiatore elettronico, applicato, archivist, armaiolo sperimentatore collaudatore al tiro, artificiere esplosivista, attrezzista dell'area chimicomineraria, autista meccanico, buttero, cameriere, capobarca per il traffico nello Stato, ciniere, coadiutore, conducente di automezzi speciali, conduttore di motori navali, cordaio, dattilografo, dragatore, elettrici-



sta, elettromeccanico, falegname, farista, fotocompositore, fotografo editoriale, goniometrista, idraulico, infermiere generico, legatore, litografo, macellaio, marinaio conduttore, massaggiatore, messo notificatore, muratore, nostromo, operatore di amministrazione, (ex archivista, ex addetto macchine ausiliarie), di macchine per le lavorazioni metalliche e plastiche, di magazzino, per l'alimentazione, per la lavorazione dei profilati e laminati metallici, per le lavorazioni motoristiche e meccaniche, pittore, prelevatore di analisi, puericultrice, saldatore, sorvegliante idraulico, tecnico agrario, telefonista, telescrivente, operatore radio, tipografo compositore, impressore, vigilatrice penitenziaria.

#### ADDETTI AI SERVIZI AUSILIARI E ASSIMILATI

Addetto alla ristorazione, alle attrezzature e pulizie, alle lavorazioni, (operaio), alle lavorazioni agrarie, alle pulizie, ai servizi ausiliari e di anticamera (commesso, usciere), ai servizi di portierato e custodia, ai servizi, di vigilanza, aggiustatore, ausiliario socio-sanitario, bidello, conducente di mezzi, disinfettore, marinaio, necroforo, squattero.

**C - TABELLE DI RAGGUAGLIO TRA LE CLASSIFICAZIONI DELLE ATTIVITÀ  
ECONOMICHE ADOTTATE PER I CENSIMENTI DEL 1991, 1981 E 1971**

**C1 – Tabella di ragguglio tra la classificazione delle attività economiche 1991 e 1981 per gruppo di attività (applicata alla Tav. 1.5).**

1991	1981	1991	1981	1991	1981	1991	1981	1991	1981
010	0132	155	4212	177	4363	251	482	294	3221
010	0416	156	0415	181	4531	252	483	295	323
010	0417	156	0433	182	4422	261	247	295	324
010	0439	156	0434	182	4532	262	2481	295	3251
010	044	156	416	182	4533	262	2482	295	3252
010	045	156	418	182	4534	262	2484	295	327
020	0201	157	0436	182	4535	263	2483	296	3167
020	0202	157	422	182	4536	264	241	296	3288
020	0203	158	0429	182	4537	265	2421	297	3164
050	0311	158	417	182	4538	265	2422	297	346
050	0312	158	419	182	4539	265	2423	300	3301
050	0321	158	420	182	454	266	243	311	342
050	0322	158	4211	183	456	267	245	312	-
101	111	158	4231	191	441	268	244	313	341
102	-	158	4232	192	4421	268	246	314	3433
103	-	158	4233	193	451	271	221	315	347
111	131	158	4234	193	452	272	222	316	3431
111	132	158	4235	201	461	273	223	316	3432
111	133	159	0418	202	462	273	2242	316	3434
112	134	159	0427	203	4631	274	2241	316	3481
120	150	159	0428	203	4632	275	311	316	3482
131	211	159	0432	204	464	281	3141	321	3454
132	212	159	424	205	465	281	3142	322	3442
141	2311	159	425	205	4661	282	315	322	3483
141	2313	159	427	205	4662	283	-	323	3451
141	2315	159	428	211	471	284	312	331	3443
142	2314	159	0438	212	472	284	3133	331	372
143	232	160	429	221	474	285	3135	332	3441
144	233	160	4312	222	473	285	3136	332	371
145	2312	171	4313	223	3452	285	3161	332	371
145	239	171	4313	223	4931	286	3161	333	3453
145	239	171	4321	231	120	286	3162	334	373
151	0423	171	4331	232	140	286	3222	335	374
151	0431	171	4331	233	-	287	3131	341	351
151	0437	171	4341	241	251	287	3132	342	352
151	412	171	4342	241	2561	287	3134	343	353
151	4311	171	4351	241	2561	287	3163	351	361
152	0435	172	4314	242	2568	287	3163	351	361
152	415	172	4314	243	255	287	3166	351	4633
152	4236	172	4315	244	257	287	3168	352	362
152	4236	172	4322	244	257	287	3168	352	362
152	4236	172	4322	245	258	287	3191	353	364
153	0414	172	4323	245	258	287	3191	353	364
153	0426	172	4323	245	2592	291	326	354	363
153	414	172	4332	246	2562	291	3281	355	365
153	414	172	4343	246	2563	291	3282	361	3165
154	0411	172	4344	246	2564	291	3283	361	467
154	0421	172	4352	246	2564	291	3283	361	467
154	0421	172	4352	246	2565	291	3286	362	4911
154	0422	172	4353	246	2566	292	3253	362	4912
154	411	173	437	246	2566	292	3253	362	4912
154	411	173	437	246	2567	292	3284	363	492
155	0412	174	455	246	2567	292	3284	363	492
155	0412	174	455	246	2591	292	3285	364	4943
155	0413	175	438	246	2591	292	3285	364	4943
155	0413	175	438	246	2593	292	3287	365	4941
155	0424	175	439	247	260	292	3289	365	4942
155	0425	176	4362	251	4811	293	3192	366	4663
155	413	177	4361	251	4812	293	321	366	495

**C1 segue – Tabella di ragguglio tra la classificazione delle attività economiche 1991 e 1981 per gruppo di attività (applicata alla Tav. 1.5).**

1991	1981	1991	1981	1991	1981	1991	1981	1991	1981
371	-	514	619	524	6484	652	8133	801	9324
372	-	515	6113	524	6485	652	8134	801	934
401	161	515	6116	524	6486	660	821	802	9322
402	162	515	612	524	6487	660	822	802	9323
403	163	515	613	524	649	660	823	802	9325
410	170	515	6152	524	6514	671	831	802	9326
451	5012	515	6157	524	6531	672	832	802	933
452	5011	515	621	524	6532	701	833	803	931
452	502	515	622	524	6533	702	834	804	935
453	503	516	6141	524	6534	703	-	804	936
454	504	516	6142	524	6535	711	844	851	951
455	-	516	6143	524	654	712	845	851	9521
501	6147	516	6144	525	655	713	841	851	9523
501	6511	516	6145	526	-	713	842	851	9524
502	6711	516	6146	527	672	713	843	851	9525
502	6712	516	6179	527	673	713	847	851	9527
503	6513	517	6182	527	674	714	846	851	9528
504	6512	517	6182	527	674	714	846	851	9528
504	6713	521	6424	527	675	721	8393	851	9529
505	652	521	6561	551	665	722	-	851	953
511	631	521	6562	552	666	723	-	851	954
511	632	522	6411	552	667	724	-	851	955
511	633	522	6412	553	661	725	3302	852	956
511	634	522	6413	554	662	726	-	853	961
511	635	522	6414	555	664	731	9401	853	962
511	636	522	6415	601	710	732	9402	900	921
511	637	522	6416	602	721	741	8135	900	922
511	638	522	6417	602	722	741	835	911	963
511	639	522	6418	602	723	741	836	911	964
512	6111	522	6419	602	725	741	8391	912	965
512	6112	522	6421	603	724	741	8392	913	966
512	6114	522	6422	611	741	742	8371	913	967
512	6115	522	6423	611	742	742	9832	913	968
512	6117	523	643	612	730	743	8372	921	4932
512	6118	523	6441	621	750	744	838	921	972
512	6119	523	6442	622	-	745	-	921	973
513	6171	523	6443	623	-	746	8399	922	974
513	6172	524	6444	631	7721	747	923	923	975
513	6173	524	6451	631	773	748	4933	923	976
513	6174	524	6452	632	761	748	496	923	9792
513	6175	524	6453	632	762	748	8394	923	9794
513	6176	524	6454	632	763	748	8395	924	-
513	6177	524	6455	632	764	748	8396	925	977
514	6151	524	6456	633	771	748	8397	926	978
514	6153	524	6457	634	772	748	8398	927	9791
514	6154	524	6461	641	7901	748	9831	927	9793
514	6155	524	6462	641	7902	750	912	930	9522
514	6156	524	6471	642	7903	750	911	930	9526
514	6158	524	6472	651	811	750	912	930	981
514	6159	524	6481	651	812	750	911	930	982
514	616	524	6482	652	8131	750	913	930	984
514	6181	524	6483	652	8132	801	914	930	984
514	6183	524	6483	652	8132	801	915	930	984
514	6184	524	6483	652	8132	801	919	930	984
514	6184	524	6483	652	8132	801	9321	930	984

**C2 - Tabella di composizione dei macro-settori economici secondo i codici di attività economica 1971, 1981 e 1991 (applicata alle Tavole 1.1, 1.3, 1.4, 1.6, 1.8 e 1.9).**

ATTIVITÀ	1971	1981	1991
<b>AGRICOLTURA</b>	103, 105, 10604/11/12/13/14, 30306	02, 03, 0132, 0416, 0417, 0439, 044, 045	01, 02, 05
<b>ESTRATTIVE</b>	2	11, 13, 15, 21, 23	10, 11, 12, 13, 14
<b>MANIFATTURIERA</b>	3 (escluso 30306, 30503, 31050/1/2/ 4/5, 31059/31060, 31801/2/3)  106 (escluso 10604, 10611/12/13/14)  40202, 50202	12, 14  22, 24, 25, 26  da 31 a 37 (escluso 3302)  da 41 a 49 (escluso 4932, 4933, 496)  041 (escluso 0416, 0417)  042, 043 (escluso 0439)	da 15 a 37
<b>ENERGIA</b>	5 (escluso 50202)	16, 17	40, 41
<b>COSTRUZIONI</b>	4 (escluso 40202)	50	45
<b>COMMERCIO</b>	601, 602, 603, 60401, 31050/1/2/5/9, 31060, 30503	61, 62, 63, 64, 65, 67	50, 51, 52
<b>ALBERGHI E PUBBLICI ESERCIZI</b>	606, 70103	66	55
<b>TRASPORTI E TELECOMUNICAZIONI</b>	7 (escluso 70103, 70304, 60404, 60405)	71, 72, 73, 74, 75, 76, 77, 79	60, 61, 62, 63, 64
<b>CREDITO E ASSICURAZIONI</b>	801, 802, 803 (escluso 80301)	81 (escluso 8135), 82, 831, 832	65, 66, 67
<b>SERVIZI E PUBBLICA AMMINISTRAZIONE</b>	ATTIVITÀ RESIDUE	ATTIVITÀ RESIDUE	ATTIVITÀ RESIDUE

### C3 – Ampliamento del campo di osservazione del Censimento 1991 rispetto ai precedenti Censimenti

DESCRIZIONE DELLE ATTIVITÀ	CENSIMENTO 1981	CENSIMENTO 1991
	Codici delle attività non censite nel 1971 (1)	Codici delle attività non censite nel 1981 (2)
<b>SERVIZI ALLE IMPRESE</b>		
Studi tecnici e affini	837.1	
Servizi di vigilanza e investigazione	839.9	
Consulenze legali	835.0	
Contabilità, consulenza fiscale, revisione conti	836.0	
<b>PUBBLICA AMMINISTRAZIONE E DIFESA-SERVIZI PUBBLICI E PRIVATI</b>		
Organi costituzionali-amministrazione pubblica e locale	911.0	
Amministrazione della giustizia	(3) 912.1	
Sicurezza sociale obbligatoria	919.0	
Istruzione universitaria	931.0	
Istruzione primaria e secondaria	932.0	
Scuole di formazione e perfezionamento professionale	933.0	
Istruzione di grado preparatorio	934.0	
Ricerca e sviluppo	940.0	
Servizi sanitari (con ricovero)	951.0	
Ambulatori e poliambulatori pubblici	952.1	
Stabilimenti idropinici ed idrotermali pubblici	952.2	
Centri di igiene mentale pubblici	952.3	
Laboratori di igiene e profilassi pubblici	952.4	
Altre istituzioni sanitarie pubbliche	952.5	
Laboratori di analisi cliniche, privati	952.7	
Studi di radiologia e radioterapia privati	952.8	
Altre istituzioni sanitarie, private	952.9	
Studi di medici privati	953.0	
Studi dentistici	954.0	
Servizi veterinari	956.0	
Assistenza sociale (senza ricovero)	961.0	
Assistenza sociale (con ricovero)	962.0	
Organizzazioni economiche ed associazioni professionali	963.0	
Organizzazioni sindacali dei datori di lavoro	964.0	
Organizzazioni sindacali dei lavoratori ed altre organizzazioni sindacali	965.0	
Enti ed associazioni turistiche (escluse le agenzie di viaggio)	967.0	
Servizi sociali non altrove classificati	968.0	
Biblioteche, musei, giardini botanici e zoologici	977.0	
Enti ed organizzazioni sportive	978.1	
Installazioni sportive delle amministrazioni pubbliche	978.2	
Installazioni sportive di istituzioni private	978.3	
Altri servizi personali non altrove classificati	984.2	
Difesa nazionale		(4) 75.22.0
Amministrazione della giustizia		(5) 75.23.0
Attività dei vigili del fuoco		75.25.0
Ospedali psichiatrici giudiziari		85.11.3
Attività professionali paramediche indipendenti		85.14.3

(1) Istat - «Classificazione delle attività economiche» - Metodi e norme n. 8, ed. 1981

(2) Istat - «Classificazione delle attività economiche» - Metodi e norme n. 11, ed. 1991

(3) Con esclusione di tutti i settori di competenza della Direzione Generale degli istituti di prevenzione e di pena

(4) Limitatamente alle sole strutture tecnico-amministrative

(5) Limitatamente a tutti i settori di competenza della Direzione Generale degli istituti di prevenzione e di pena



**istat**  
istituto nazionale di statistica

ISTAT CIS.1

# 7° CENSIMENTO GENERALE DELL'INDUSTRIA E DEI SERVIZI

21 ottobre 1991  
(Legge 9 gennaio 1991, n. 11)

## QUESTIONARIO GENERALE

A		NUMERO DI CODICE	
Comune			
Provincia			
Riservato ISTAT	Sezioni compilate		
	I	II	III
			IV

B		SEZIONE DI CENSIMENTO	
N°			
C		NUMERO D'ORDINE DEL QUESTIONARIO	
		Provvisorio	
		Definitivo	

CODICE FISCALE DELL'IMPRESA O ISTITUZIONE

Società o istituzione												
Impresa individuale.												

### AVVERTENZE

Sono soggette al censimento - e quindi tenute alla compilazione del presente questionario - le imprese, le istituzioni e le unità locali (per le definizioni si rinvia alla «Guida» inserita nel questionario), che esercitano la propria attività, anche se in forma artigianale, nei settori dell'industria, del commercio, dei trasporti e comunicazioni, del credito e assicurazioni e servizi vari sia pubblici che privati, nonché quelle che esplicano la silvicoltura, la pesca e le attività di trasformazione annesse ad aziende agricole.

Per una corretta compilazione del questionario, è necessario leggere attentamente la già citata «Guida»: particolare importanza rivestono il codice fiscale, da indicare in ogni caso (sia per le sedi di impresa o di istituzione che per le singole unità locali), e l'attività esercitata che deve essere precisata con ogni possibile dettaglio.

### NOTIZIE INDICATIVE DELL'IMPRESA O ISTITUZIONE

Questo quadro deve essere sempre compilato, da tutte le unità censite, con le notizie relative alla sede unica o centrale (e non all'eventuale sede legale o sociale, fisicamente a se stante, la quale non rientra tra le unità da censire)

RAGIONE SOCIALE O DENOMINAZIONE

1 Via  2 Piazza  3 Località  4 Altro (specificare)

										n. civico		cap
comune										prov.		

TELEFONO prefisso numero TELEFAX prefisso numero TELEX numero

### ATTENZIONE

Per l'esatta individuazione delle Sezioni del questionario che devono essere compilate occorre stabilire se l'impresa o istituzione è unilocalizzata (svolge cioè la propria attività in un'unica Sede) o plurilocalizzata (gestisce più unità locali). In quest'ultimo caso si ha un'unità locale principale che si identifica come «Sede centrale» e una o più unità locali da essa dipendenti in corrispondenza di stabilimenti, negozi, depositi, filiali, sedi periferiche, ecc.. A seconda quindi del diverso tipo di unità censita, le Sezioni da compilare sono:

sede di impresa (unica o centrale) **SEZ. II + SEZ. III**      unità locale di impresa (distinta dalla sede centrale) **SEZ. I + SEZ. III**  
sede di istituzione (unica o centrale) **SEZ. II + SEZ. IV**      unità locale di istituzione (distinta dalla sede centrale) **SEZ. I + SEZ. IV**

### SEZIONE I - NOTIZIE INDICATIVE DELL'UNITÀ LOCALE (italicamente distinta dalla sede centrale)

RAGIONE SOCIALE O DENOMINAZIONE

1 Via  2 Piazza  3 Località  4 Altro (specificare)

										n. civico		cap
comune										prov.		

TELEFONO prefisso numero TELEFAX prefisso numero TELEX numero

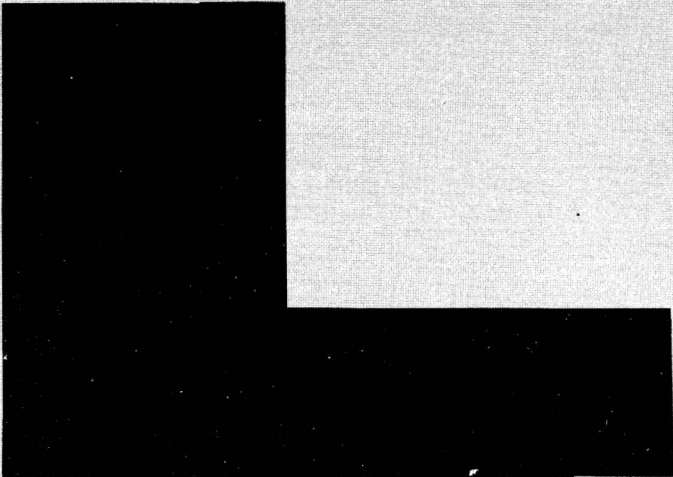

### SEGRETO STATISTICO E OBBLIGO DI RISPOSTA

Ai sensi dell'art. 9 della legge 9 gennaio 1991, n. 11, sulle notizie raccolte in occasione del censimento si applicano le disposizioni sul segreto di ufficio e sulla tutela del segreto statistico di cui agli artt. 8 e 9 del Decreto Legislativo 6 settembre 1989, n. 322.

I dati raccolti con il presente questionario non potranno essere diffusi se non in forma aggregata, in modo che non se ne possa trarre alcun riferimento individuale.

Ai sensi dell'art. 10 della legge sopra citata, è fatto obbligo alle persone fisiche ed ai legali rappresentanti delle persone giuridiche, delle amministrazioni, enti ed organismi oggetto del censimento di rispondere con precisione ed esattezza alle domande contenute nel questionario.

Coloro che non forniscano le notizie richieste, ovvero le forniscano scientemente errate o incomplete, sono soggetti alle sanzioni amministrative pecuniarie previste dall'art. 11 del Decreto Legislativo 6 settembre 1989, n. 322 (da lire quattrocentomila a lire quattro milioni, per violazioni da parte di persone fisiche, da lire un milione a lire dieci milioni, per violazioni da parte di enti e società) che verranno applicate con il procedimento ivi previsto.

Il Rilevatore

Data \_\_\_\_\_ 1991



**istat**  
istituto nazionale di statistica

ISTAT CIS.1

**7° CENSIMENTO GENERALE  
DELL'INDUSTRIA E DEI SERVIZI**

21 ottobre 1991  
(Legge 9 gennaio 1991, n. 11)

**QUESTIONARIO GENERALE**

A		NUMERO DI CODICE
Comune		
Provincia		

B		SEZIONE DI CENSIMENTO
N°		
C		NUMERO D'ORDINE DEL QUESTIONARIO
		Provvisorio
		Definitivo

CODICE FISCALE DELL'IMPRESA O ISTITUZIONE

Società o istituzione												
Impresa individuale.												

**SEZIONE II - IMPRESA O ISTITUZIONE** (non devono rispondere alle notizie riquadrate in rosso le istituzioni dell'Amministrazione Pubblica e le istituzioni sociali private)

**1 DIFFUSIONE TERRITORIALE DELL'IMPRESA O ISTITUZIONE**  
L'impresa o istituzione, oltre all'unità locale censita con il presente questionario, gestisce altre unità locali sul territorio nazionale?  
 SI 1  NO 2

**2 FORMA GIURIDICA O ISTITUZIONALE**

Impresa individuale .....  01  
Società semplice o di fatto .....  02  
Società in nome collettivo .....  03  
Società per azioni .....  04  
Società in accomandita .....  05  
Società a responsabilità limitata .....  06  
Società cooperativa .....  07  
Azienda municipalizzata, provincializzata, regionalizzata .....  08  
Ministero o organo costituzionale .....  09  
Regione .....  10  
Provincia .....  11  
Comune .....  12  
Comunità montana .....  13  
Ente sanitario pubblico .....  14  
Ente di previdenza .....  15  
Ente economico o ente di ricerca .....  16  
Ente di assistenza, culturale, sportivo .....  17  
Associazione riconosciuta o fondazione .....  18  
Associazione non riconosciuta .....  19  
Altra forma (specificare) .....  20

**3 CLASSIFICAZIONE DELL'IMPRESA O ISTITUZIONE**  
(consultare attentamente la «Guida»)

**3.1 Attività esclusiva o principale:**

	Riservato ISTAT

**3.2 Altre attività:**

	Riservato ISTAT

	Riservato ISTAT

	Riservato ISTAT

**4 ALTRE NOTIZIE**

**4.1 L'impresa ha uffici, stabilimenti o depositi all'estero?**  
 SI 1  NO 2  
*In caso affermativo specificare:*  
In Paesi CEE e altri .....  3  
Solo in Paesi CEE .....  4  
Solo in altri Paesi .....  5

**4.2 L'impresa, nell'ambito delle proprie attività, effettua direttamente e abitualmente operazioni di importazione e/o esportazione?**  
 SI 1  NO 2  
*In caso affermativo specificare:*

	Import.	Esport.
Paesi CEE e altri	<input type="checkbox"/> 3	<input type="checkbox"/> 6
Solo Paesi CEE	<input type="checkbox"/> 4	<input type="checkbox"/> 7
Solo altri Paesi	<input type="checkbox"/> 5	<input type="checkbox"/> 8

**4.3 L'impresa è iscritta all'albo delle imprese artigiane?**  
 SI 1  NO 2

**4.4 Tipo di produzione (solo per l'industria)**  
in serie con lavorazione completamente automatizzata .....  3  
in serie con lavorazione non completamente automatizzata .....  4  
non in serie .....  5

**4.5 L'impresa o istituzione è consorziata o associata temporaneamente con altre strutture (imprese o istituzioni) per lo svolgimento delle proprie attività?**

SI 1  NO 2

**4.6 L'impresa o istituzione si avvale di attrezzature informatiche per lo svolgimento delle proprie attività?**

SI 3  NO 4

**4.7 L'impresa o istituzione utilizza beni capitali in leasing?**

SI 5  NO 6



Segue Sez. II

5

**ELENCO DELLE UNITÀ LOCALI GESTITE DALL'IMPRESA O ISTITUZIONE SUL TERRITORIO NAZIONALE**

Per le imprese o istituzioni «unilocalizzate» deve essere indicata al primo rigo (sede centrale) l'unica unità locale gestita. Per le imprese o istituzioni «plurilocalizzate» devono essere elencate tutte le unità locali operative e amministrativo/gestionali dipendenti, compresa quella del presente questionario, ubicate sul territorio nazionale, con i relativi addetti (colonna 7) alla data del censimento avendo cura di elencare innanzitutto la sede centrale di impresa, successivamente tutte le unità locali operative ed infine quelle amministrativo/gestionali.  
 Si precisa, inoltre, che occorre indicare dettagliatamente per ciascuna unità locale operativa l'attività esclusiva o principale esercitata, usando i termini tecnici ritenuti più appropriati in modo cioè che si possa individuare la specifica attività svolta. Per le unità locali amministrativo/gestionali deve essere indicata l'attività esclusiva o principale dell'impresa o istituzione riportata al punto 3.1.

N. d'ordine unità locale	Tipo unità locale (a)	Indirizzo dell'unità locale			Via, piazza, N.° (o località) (scrivere stampatello)	Attività esclusiva o principale esercitata nell'unità locale	Addetti alla data del censimento (b)
		Comune	Provincia (sigla)	5			
1	2	3	4	5	6	7	
1	SEDE CENTRALE						
2							
3							
4							
5							
6							
7							
8							
9							
10							
11							
12							
13							
← TOTALE UNITÀ LOCALI						TOTALE ADDETTI →	

Qualora lo spazio non sia sufficiente, compilare e allegare un prospetto analogo avendo cura di riportare il totale delle unità locali e il totale degli addetti sempre nel presente prospetto nelle rispettive caselle indicate dalle frecce.

(a) Per indicare il tipo di unità locale usare la seguente simbologia: O = operative; A = amministrativo/gestionale.  
 (b) Nell'indicare il numero degli addetti, tenere presente le istruzioni riportate nel successivo quesito 3 SEZIONE III - UNITÀ LOCALE DELL'IMPRESA o quesito 3 SEZIONE IV - UNITÀ LOCALE DELL'ISTITUZIONE.

Riservato ISTAT	<b>NOTIZIE DELL'IMPRESA</b>		<b>NOTIZIE DELL'UNITÀ LOCALE A CARATTERE COMUNALE (SEZ. I)</b>
	Provincia _____	_ _	Provincia _____
	Comune _____	_ _	Comune _____

**SEZIONE III - UNITÀ LOCALE DELL'IMPRESA.** Questa sezione deve essere compilata da ogni unità locale dell'impresa sia operativa che amministrativa/gestionale. Se l'unità locale coincide con la sede d'impresa si deve compilare anche la Sezione II (Impresa e Istituzione) del presente questionario. 3

**1 TIPO DI UNITÀ LOCALE**

**1.1. Unità locale operativa**  1  
 si intende quella unità dove si attua la produzione di beni o la prestazione di servizi, destinabili o non destinabili alla vendita, variamente denominata secondo le consuetudini ed il tipo di attività economica (stabilimento, laboratorio, negozio, officina, ristorante, albergo, bar, ufficio, agenzia, magazzino, studio professionale, abitazione, scuola, ecc.)

**1.2. Unità locale amministrativo/gestionale**  2  
 si intende quella unità, purchè fisicamente e funzionalmente distinta da altra unità locale operativa, costituita dalla sede d'impresa o dagli uffici direttivi, amministrativi e tecnici ove si attuano attività inerenti all'organizzazione, alla gestione finanziaria, alla formazione del personale, alla contabilità, all'elaborazione dati, ecc.

**2 CLASSIFICAZIONE DELL'UNITÀ LOCALE**  
 (leggere attentamente la «Guida»)

**2.1 In quale dei seguenti settori l'unità locale svolge la sua attività esclusiva o principale?**

Industria  3  
 (comprese: la distribuzione di elettricità, gas, acqua, costruzioni, installazione di impianti ed escluse le riparazioni di auto, di motoveicoli, di elettrodomestici e di calzature)

Commercio e pubblici esercizi  4  
 (comprese: le riparazioni di auto, di motoveicoli, di elettrodomestici e di calzature)

Altre attività  5  
 (trasporti, credito e assicurazioni, altri servizi)

**2.2 Attività esclusiva o principale:**

\_\_\_\_\_ Riservato ISTAT  
 \_\_\_\_\_

**3 ADDETTI ALLA DATA DEL CENSIMENTO**  
 (Indicare tutto il personale occupato al 21 ottobre 1991 nell'unità locale anche se a tale data risulta assente per servizio, ferie, malattia o sospensione dal lavoro, cassa integrazione, ecc. Le qualifiche previste dai contratti di lavoro, nei diversi settori di attività economica, vanno assimilate alle denominazioni usate nel presente prospetto, secondo le specifiche istruzioni della «Guida». Una stessa persona non può essere indicata in più categorie o in più unità locali).

	Maschi		Femmine	Totale	di cui a part-time
	1	2			
<b>INDIPENDENTI</b>					
3.1 Imprenditori, titolari, genitori, liberi professionisti, ecc. .... 01					XXX
3.2 Soci di cooperativa (esclusi i soci semplicemente iscritti o conferenti)..... 02					XXX
3.3 Familiari coadiuvanti .... 03					XXX
<b>DIPENDENTI</b>					
3.4 Dirigenti ..... 04					
3.5 Direttivi, quadri ..... 05					
3.6 Impiegati ..... 06					
3.7 Categorie speciali (intermedi) ..... 07					
3.8 Capi operai ..... 08					
3.9 Operai specializzati, qualificati, comuni ..... 09					
3.10 Apprendisti ..... 10					
3.11 Altro personale ..... 11					
3.12 TOTALE ADDETTI ..... 12					
3.13 Di cui con «contratto formazione e lavoro» (Legge 863 del 19/12/84) ..... 13					
3.14 PERSONALE VOLONTARIO (Indicare il personale volontario che presta attività anche se a tempo parziale presso l'unità locale) ..... 14					XXX

**2.3 Altre attività:**

\_\_\_\_\_ Riservato ISTAT  
 \_\_\_\_\_

Prodotti fabbricati (principali) \_\_\_\_\_

Prodotti venduti (principali) \_\_\_\_\_

Servizi prestati \_\_\_\_\_

**4 MEZZI DI TRASPORTO SU STRADA IN DOTAZIONE ALL'UNITÀ LOCALE**  
 (Indicare i mezzi di trasporto sia in proprietà che in leasing; in tutti gli altri casi barrare trasversalmente il quadro)

	Numero
Motoveicoli (a) .....	1
Autovetture (b) a benzina .....	2
ad altro tipo di alimentazione .....	3
Autobus .....	4
Autocarri con portata utile fino a 1.900 kg. ....	5
Autocarri con portata utile oltre 1.900 kg .....	6
Motrici per semirimorchi (c) .....	7
Autoveicoli per uso speciale (d) .....	8
Rimorchi e semirimorchi (e) .....	9

(a) Compresi: motocicli, motocarozzelle, motoleggere, motoveicoli per uso speciale (escluse le biciclette a motore).  
 (b) Comprese: le autovetture per il trasporto promiscuo.  
 (c) Veicoli destinati al traino e non atti a portare carico utile proprio.  
 (d) Autoambulanze, autocisternati, autocarri per carni macellate, per immondizie, autospartineve, autopompe, autoscale, automezzi Radio TV, autobetoniere, ecc.  
 (e) Tutti i tipi di rimorchi compresi quelli per uso speciale.

**5 AMBIENTE** (ai punti 5.2 e 5.4 possono essere fornite più risposte)

**5.1 Esistono impianti di abbattimento delle emissioni atmosferiche?**

SI 1  NO 2

**5.2 In caso affermativo per quale inquinante:**

ossidi di zolfo .....  3  
 ossidi di azoto .....  4  
 polveri .....  5  
 altri .....  6  
(specificare)

**5.3 Sono utilizzati impianti di depurazione delle acque di scarico?**

SI 1  NO 2

**5.4 In caso affermativo indicare**

*Impianto proprio:*

biologico .....  3  
 chimico/fisico .....  4  
 altro tipo .....  5  
(specificare)

*Impianto consortile:*

con pretrattamento .....  6  
 senza pretrattamento .....  7

**5.1** Per impianto di abbattimento delle emissioni atmosferiche si intende qualsiasi apparecchiatura installazione o dispositivo atto alla riduzione delle emissioni all'esterno in atmosfera di sostanze inquinanti, prodotte dagli impianti di combustione, nei processi industriali ecc. I camini non sono considerati impianti di abbattimento.

**5.3** Per impianto di depurazione delle acque di scarico si intende una installazione adibita a trattamenti che permettano di eliminare totalmente o parzialmente dalle acque di scarico le sostanze inquinanti.

**5.4 Impianto di tipo biologico:** la depurazione è effettuata attraverso processo a tanghi attivati e/o filtri percolatori, biodischi, processo anaerobico.

**Impianto di tipo chimico-fisico:** la depurazione è effettuata attraverso processi di chiariflocculazione e/o assorbimento su carboni attivi, precipitazione di composti inquinanti (metalli pesanti o altri), processi termici (distillazione, incenerimento), sedimentazione.

**Impianto di altro tipo:** la depurazione è effettuata attraverso trattamenti non tradizionali (ultrafiltrazione, osmosi inversa, distillazione, ossidazione ad umido).

Il pretrattamento si ha quando le acque di scarico vengono inviate all'impianto consortile dopo il trattamento previsto dalla tabella C della legge 319 del 1976.

**6 SUPERFICI E LOCALI UTILIZZATI** (la superficie deve essere arrotondata all'unità)

**6.1 Superficie coperta mq** \_\_\_\_\_

(Indicare la superficie complessiva coperta dell'unità locale espressa in metri quadrati. Per superficie complessiva coperta si intende la superficie dell'unità locale delimitata orizzontalmente e verticalmente in modo permanente. Nel caso in cui la superficie coperta dell'unità locale si sviluppi su piani diversi, occorre considerare la somma delle superfici coperte di ciascun piano).

**6.2 Superficie non coperta mq** \_\_\_\_\_

(Indicare tutte le superfici non coperte utilizzate dall'unità locale per l'esercizio delle sue attività comprese le superfici pubbliche, purché autorizzate).

**6.3 Superficie di vendita** (esclusivamente per il commercio al minuto secondo la definizione riportata nella «Guida»).

mq \_\_\_\_\_

**6.4 I locali utilizzati sono in proprietà?** .....  SI 1  NO 2

**7 ADDETTI E ORE DI LAVORO - ANNO 1990 (\*)**

**7.1 Indicare gli addetti che erano in forza presso l'unità locale alle date sotto indicate.**

Date	Numero addetti		Totale
	Indipendenti	Dipendenti	
31-03-90			
30-06-90			
30-09-90			
31-12-90			

**7.2 Indicare il numero delle ore di lavoro effettivamente prestate nel 1990** (il numero delle ore deve essere indicato in migliaia senza decimali).

Addetti	Numero ore di lavoro
Indipendenti	migliaia _____
Dipendenti	migliaia _____
<b>TOTALE</b>	migliaia _____

Al punto 7.1 indicare gli addetti in forza nell'unità locale alle date indicate, cioè alla fine dei trimestri dell'anno 1990, anche se alle relative date risultavano assenti per servizio, ferie, malattia, sospensione dal lavoro, cassa integrazione ecc.

Al punto 7.2 indicare il numero delle ore di lavoro, effettivamente prestate nel 1990, sia per gli indipendenti che per i dipendenti, quale somma delle ore ordinarie e di quelle straordinarie: non vanno comprese quelle relative a scioperi, aspettativa, cassa integrazione. Per i dipendenti i dati devono essere desunti dalle fonti disponibili (per es. dichiarazione delle retribuzioni corrisposte ai dipendenti Mod. 10 SM INAIL ecc.).

Per gli indipendenti è necessario quantificare le ore di lavoro che ciascun «indipendente» dedica giornalmente alla propria attività e moltiplicare detto valore per il numero delle giornate lavorate nel corso dell'anno.

(\*) Per le unità locali non esistenti al 1° gennaio 1990 o non aventi addetti in forza in ciascun mese dell'anno, barrare trasversalmente i quadri 7.1 e 7.2. Per quelle che, pur essendo state totalmente inattive per l'intero anno, hanno avuto addetti in forza (sia pure limitatamente a qualche mese), si devono indicare gli addetti al punto 7.1 e barrare trasversalmente il quadro 7.2. Per tutti gli altri casi compilare entrambi i quadri.

Riservato ISTAT	NOTIZIE DELL'ISTITUZIONE		NOTIZIE DELL'UNITÀ LOCALE A CARATTERE COMUNALE (Sez. I)	
	Provincia _____		Provincia _____	
	Comune _____		Comune _____	

**SEZIONE IV - UNITÀ LOCALE DELL'ISTITUZIONE.** Questa sezione deve essere compilata da ogni unità locale dell'istituzione sia operativa che amministrativo/gestionale. Se l'unità locale coincide con la sede dell'istituzione si deve compilare anche la Sezione II (impresa o istituzione) del presente questionario. 4

**1 TIPO DI UNITÀ LOCALE**

1.1. Unità locale operativa \_\_\_\_\_  1

si intende quella unità dove si attua la produzione di beni, o la prestazione di servizi, destinabili o non destinabili alla vendita, variamente denominata secondo le consuetudini ed il tipo di attività economica (stabilimento, negozio, ufficio, magazzino, scuola, ospedale, dogana, intendenza, ecc.)

1.2. Unità locale amministrativo/gestionale \_\_\_\_\_  2

si intende quella unità, purchè fisicamente e funzionalmente distinta da altra unità locale operativa, costituita dalla sede dell'istituzione o dagli uffici direttivi, amministrativi e tecnici ove si attuano attività inerenti all'organizzazione, alla gestione finanziaria, alla consulenza legale e commerciale, alla formazione del personale, alla contabilità, all'elaborazione dati, ecc.

**3 DIPENDENTI ALLA DATA DEL CENSIMENTO**

(Indicare tutto il personale occupato al 21 ottobre 1991 nell'unità locale anche se a tale data risulta assente per servizio, ferie, malattia, sospensione dal lavoro, ecc. Le qualifiche previste dai diversi contratti di lavoro, riguardanti i dipendenti delle istituzioni, vanno assimilate alle denominazioni usate nel presente prospetto, secondo l'apposita tabella della «Guida». Una stessa persona non può essere indicata in più categorie o in più unità locali).

	Maschi		Femmine		Totale	di cui a part-time	
	1	2	3	4		3	4
<b>DIPENDENTI</b>							
3.1 Dirigenti e assimilati ..... 04							
3.2 Direttivi e assimilati ..... 05							
3.3 Funzionari e assimilati .. 06							
3.4 Collaboratori e assimilati 07							
3.5 Assistenti e assimilati .... 08							
3.6 Operatori e assimilati .... 09							
3.7 Coadiutori e assimilati ... 10							
3.8 Addetti ai servizi ausiliari e assimilati ..... 11							
3.9 TOTALE DIPENDENTI ..... 12							
3.10 Di cui con «contratto formazione e lavoro» (Legge 863 del 19/12/84) ..... 13							
3.11 PERSONALE VOLONTARIO (indicare il personale volontario che presta attività anche se a tempo parziale presso l'unità locale) ..... 14							XXX

**2 CLASSIFICAZIONE DELL'UNITÀ LOCALE**  
(leggere attentamente la «Guida»)

2.1 Attività esclusiva o principale:

	Riservato ISTAT

2.2 Altra attività:

	Riservato ISTAT

**4 MEZZI DI TRASPORTO SU STRADA IN DOTAZIONE ALL'UNITÀ LOCALE**

(Indicare i mezzi di trasporto sia in proprietà che in leasing; in tutti gli altri casi barrare trasversalmente il quadro)

	Numero
Motoveicoli (a) .....	1
Autovetture (b)	
a benzina .....	2
ad altro tipo di alimentazione .....	3
Autobus .....	4
Autocarri con portata utile fino a 1.900 kg. ....	5
Autocarri con portata utile oltre 1.900 kg. ....	6
Motrici per semirimorchi (c) .....	7
Autoveicoli per uso speciale (d) .....	8
Rimorchi e semirimorchi (e) .....	9

(a) Compresi: motocicli, motocarozzelle, motoleggere, motoveicoli per uso speciale (escluse le biciclette a motore).

(b) Comprese: le autovetture per il trasporto promiscuo.

(c) Veicoli destinati al traino e non atti a portare carico utile proprio.

(d) Autoambulanze, autocisternati, autocarri per carni macellate, per immondizie, autospartineve, autopompe, autoscale, automezzi Radio TV, autobetoniere, ecc.

(e) Tutti i tipi di rimorchi compresi quelli per uso speciale.

**5 AMBIENTE** (ai punti 5.2 e 5.4 possono essere fornite più risposte)

**5.1 Esistono impianti di abbattimento delle emissioni atmosferiche?**

SI 1  NO 2

**5.2 In caso affermativo per quale inquinante:**

ossidi di zolfo .....  3  
 ossidi di azoto .....  4  
 polveri .....  5  
 altri .....  6  
(specificare)

**5.3 Sono utilizzati impianti di depurazione delle acque di scarico?**

SI 1  NO 2

**5.4 In caso affermativo indicare:**

*Impianto proprio:*

biologico .....  3  
 chimico/fisico .....  4  
 altro tipo .....  5  
(specificare)

*Impianto consortile:*

con pretrattamento .....  6  
 senza pretrattamento .....  7

**5.1** Per impianto di abbattimento delle emissioni atmosferiche si intende qualsiasi apparecchiatura, installazione o dispositivo atto alla riduzione delle emissioni all'esterno in atmosfera di sostanze inquinanti, prodotte dagli impianti di combustione, nei processi industriali ecc. I camini non sono considerati impianti di abbattimento.

**5.3** Per impianto di depurazione delle acque di scarico si intende una installazione adibita a trattamenti che permettano di eliminare totalmente o parzialmente dalle acque di scarico le sostanze inquinanti.

**5.4 Impianto di tipo biologico:** la depurazione è effettuata attraverso processo a fanghi attivati e/o filtri percolatori, biodischi, processo anaerobico.

**Impianto di tipo chimico-fisico:** la depurazione è effettuata attraverso processi di chiariflocculazione e/o assorbimento su carboni attivi, precipitazione di composti inquinanti (metalli pesanti o altri), processi termici (distillazione, incenerimento), sedimentazione.

**Impianto di altro tipo:** la depurazione è effettuata attraverso trattamenti non tradizionali (ultrafiltrazione, osmosi inversa, distillazione, ossidazione ad umido).

Il pretrattamento si ha quando le acque di scarico vengono inviate all'impianto consortile dopo il trattamento previsto dalla tabella C della legge 319 del 1976.

**6 ALTRE NOTIZIE**

**6.1 Superficie coperta mq** \_\_\_\_\_

(Indicare la superficie complessiva coperta dell'unità locale espressa in metri quadrati arrotondati all'unità).

Per superficie complessiva coperta si intende la superficie dell'unità locale delimitata orizzontalmente e verticalmente in modo permanente. Nel caso in cui la superficie coperta dell'unità locale si sviluppi su piani diversi, occorre considerare la somma delle superfici coperte di ciascun piano.

**6.2 Superficie non coperta mq** \_\_\_\_\_

(Indicare tutte le superfici non coperte utilizzate dall'unità locale per l'esercizio delle sue attività comprese le superfici pubbliche, purché autorizzate).

**6.3 Il luogo dove opera l'unità locale è:** (barrare un solo codice)

in proprietà .....  1  
 in affitto da privati .....  2  
 in affitto da istituzioni .....  3  
 altro titolo .....  4

**6.4 Il luogo dove opera l'unità locale è:** (barrare un solo codice)

fabbricato del patrimonio archeologico monumentale (monumento, museo, teatro, chiesa, ecc.) .....  5  
 altro tipo di fabbricato o porzione di fabbricato .....  6  
 terreno attrezzato a sport, destinato a parco, giardino e altri usi .....  7

**6.5 L'unità locale si avvale di uno o più archivi di riferimento per la prestazione dei servizi?**  SI 1  NO 2

In caso affermativo specificare se trattati di archivi costituiti per:

informatizzati  Non informatizzati

obbligo di legge .....  3  5  
 operatività interna .....  4  6

**6.6 L'unità locale svolge la sua attività a diretto contatto con il pubblico?**  SI 1  NO 2

In caso affermativo specificare:

il numero di ore di apertura al pubblico per settimana:  
 in totale .....     
 nelle ore pomeridiane .....

il numero di eventuali appositi sportelli:  
 in totale .....     
 gestiti con l'ausilio di attrezzature informatiche .....

**6.7 Tra le seguenti tecnologie indicare quali vengono adottate o meno nell'unità locale** (barrare un solo quadratino per riga. In caso negativo barrare il quadratino «Non adottata»).

	Non Adottata	Adottata in via sperimentale	A regime
	1	2	3

Progettazione tramite calcolatore ..... 01

Sistemi automatici di controllo processo ..... 02

Sistemi automatici di movimentazione e immagazzinamento ..... 03

Sistemi di cartografia automatizzata ..... 04

Sistemi automatizzati per prenotazioni ..... 05

Analisi cliniche automatizzate ..... 06

Apparecchiature mediche speciali (TAC, ecografia, laser, ecc.) ..... 07

Certificazione automatizzata ..... 08

Sistemi automatizzati rilevazione presenze ..... 09

Sistemi trattamento parola ..... 10

Sistemi automatizzati gestione procedure amministrative e contabili ..... 11

Posta elettronica ..... 12

Sistemi di microfilmatura ..... 13

Sistemi di accesso a banche dati ..... 14

**6.8 Dotazione di attrezzature informatiche nell'unità locale** (in caso totalmente negativo barrare trasversalmente il quadro)

	Numero
Sistemi centrali di elaborazione ..... 1	<input type="text"/>
Mini elaboratori ..... 2	<input type="text"/>
Personal Computer ..... 3	<input type="text"/>
Computer portatili ..... 4	<input type="text"/>
Terminali ..... 5	<input type="text"/>

**6.9 Le attrezzature indicate al punto precedente sono utilizzate:**

esclusivamente per erogare servizi .....  1  
 esclusivamente per la gestione interna (bilancio, personale, ecc.) .....  2  
 per entrambe le finalità .....  3



**istat**  
istituto nazionale di statistica

ISTAT CIS.2

# 7° CENSIMENTO GENERALE DELL'INDUSTRIA E DEI SERVIZI

21 ottobre 1991  
(Legge 9 gennaio 1991, n. 11)

## QUESTIONARIO PER IL COMMERCIO AMBULANTE (Commercio su aree pubbliche)

A		NUMERO DI CODICE
Comune		
Provincia		

B		SEZIONE DI CENSIMENTO
N°		
C		NUMERO D'ORDINE DEL QUESTIONARIO
		Provvisorio
		Definitivo

Per i quesiti seguiti da quadratino barrare così  la risposta che fa al caso; per gli altri quesiti scrivere in stampatello.

Il presente questionario deve essere compilato per ogni esercizio di commercio ambulante, sia a posteggio fisso che mobile, purchè il titolare eserciti tale commercio come attività esclusiva o principale.

Non sono da comprendere gli esercizi il cui titolare: a) gestisce contemporaneamente un negozio o una azienda artigiana; b) vende direttamente la produzione propria in forma ambulante; c) esercita tale attività occasionalmente o in determinati periodi stagionali.

NON SONO CONSIDERATI VENDITORI AMBULANTI, E PERTANTO SONO TENUTI A COMPILARE IL MOD. ISTAT CIS.1, COLORO CHE VENDONO NEI MERCATI ALL'INGROSSO, O IN CHIOSCHI, BARACCHE E SIMILI, FISSATI STABILMENTE AL SUOLO FUORI AREE ATTREZZATE.

### SEZIONE I - NOTIZIE GENERALI ATTIVITÀ ESCLUSIVA O PRINCIPALE (barrare un solo codice)

① A POSTEGGIO FISSO		A POSTEGGIO MOBILE	
Alimentari e bevande	<input type="checkbox"/> 526 21	Alimentari e bevande	<input type="checkbox"/> 526 33
Tessuti	<input type="checkbox"/> 526 22	Tessuti e articoli di abbigliamento	<input type="checkbox"/> 526 34
Abbigliamento	<input type="checkbox"/> 526 23	Altro commercio ambulante	<input type="checkbox"/> 526 35
Calzature e pelletterie	<input type="checkbox"/> 526 24		
Mobili e articoli diversi per uso domestico	<input type="checkbox"/> 526 25		
Articoli di occasione	<input type="checkbox"/> 526 26		
Altri prodotti n.a.c.	<input type="checkbox"/> 526 27		

② INDICARE SE L'ESERCIZIO DEL COMMERCIO AMBULANTE VIENE SVOLTO NEL TERRITORIO

di un solo Comune 1  di più Comuni 2

### A — NOTIZIE SUL TITOLARE (Scrivere preferibilmente in stampatello)

Cognome e nome

Indirizzo  N.   
(Via, piazza, viale, largo, località, ecc.)

Comune di residenza

C.A.P. PROV.

DATA  FIRMA DEL RILEVATORE

### B — TAGLIANDO DA CONSEGNAVERSI AL CENSITO

COMUNE E DATA DELLA COMPILAZIONE DEL QUESTIONARIO

Comune

Data

N.B. Il presente tagliando serve a comprovare l'effettuata compilazione del questionario e deve, pertanto, essere conservato fino al 31 gennaio 1992.

**SEZIONE II - ADDETTI E MEZZI DI TRASPORTO**

**3 ADDETTI**

Indicare il personale addetto all'esercizio alla data del 21 ottobre 1991

- 3.1 Titolare . . . . . 1
- 3.2 Familiari coadiuvanti . . . . . 2
- 3.3 Apprendisti . . . . . 3
- 3.4 Altro personale . . . . . 4
- Totale . . . . . 5

	Maschi	Femmine	Totale
1		2	

**4 MEZZI DI TRASPORTO**

Indicare i mezzi di trasporto in dotazione all'esercizio alla data del 21 ottobre 1991

- 4.1 Motoveicoli (1) . . . . . 1
- 4.2 Autovetture (2) . . . . . 2
- 4.3 Autocarri . . . . . 3
- con portata utile oltre 1.900 Kg. . . . . 4
- con portata utile fino a 1.900 Kg. . . . . 5
- 4.4 Autonegozi (automarket) . . . . . 6
- 4.5 Altri mezzi di trasporto . . . . . 7

Numero

(1) Compresi motocicli, motocarrozette, motoleggere, motoveicoli per uso speciale (escluse le biciclette a motore).  
 (2) Comprese le autovetture per il trasporto promiscuo.

**SEGRETO STATISTICO E OBBLIGO DI RISPOSTA**

Ai sensi dell'art. 9 della legge 9 gennaio 1991, n. 11, sulle notizie raccolte in occasione del censimento si applicano le disposizioni sul segreto di ufficio e sulla tutela del segreto statistico di cui agli artt. 8 e 9 del Decreto Legislativo 6 settembre 1989, n. 322.

I dati raccolti con il presente questionario non potranno essere diffusi se non in forma aggregata, in modo che non se ne possa trarre alcun riferimento individuale.

Ai sensi dell'art. 10 della legge sopracitata, è fatto obbligo alle persone fisiche ed ai legali rappresentanti delle persone giuridiche, delle amministrazioni, enti e organismi oggetto del censimento di rispondere con precisione ed esattezza alle domande contenute nel questionario.

Coloro che non forniscano le notizie richieste, ovvero le forniscano scientemente errate o incomplete, sono soggetti alle sanzioni amministrative pecuniarie previste dall'art. 11 del Decreto Legislativo 6 settembre 1989, n. 322 (da lire quattrocentomila a lire quattro milioni, per violazioni da parte di persone fisiche, da lire un milione a lire dieci milioni, per violazioni da parte di enti e società) che verranno applicate con il procedimento ivi previsto.









I dati del Censimento del 1991 pubblicati nei fascicoli provinciali, regionali e nel fascicolo Italia consentono di approfondire la conoscenza delle caratteristiche strutturali dell'apparato produttivo del paese.

Sono descritti aspetti settoriali, dimensionali, relativi all'operatività e alla localizzazione territoriale di imprese, istituzioni e unità locali.

Informazioni dettagliate sono disponibili anche su floppy-disk.

