

**6°**

censimento generale dell'industria,  
del commercio, dei servizi e  
dell'artigianato

26 ottobre 1981

Volume II

---

**dati sulle caratteristiche strutturali  
delle imprese e delle unità locali**

Tomo 1 - fascicoli provinciali

**87 - CATANIA**



**Istat**

Istituto Centrale di Statistica

roma 1985

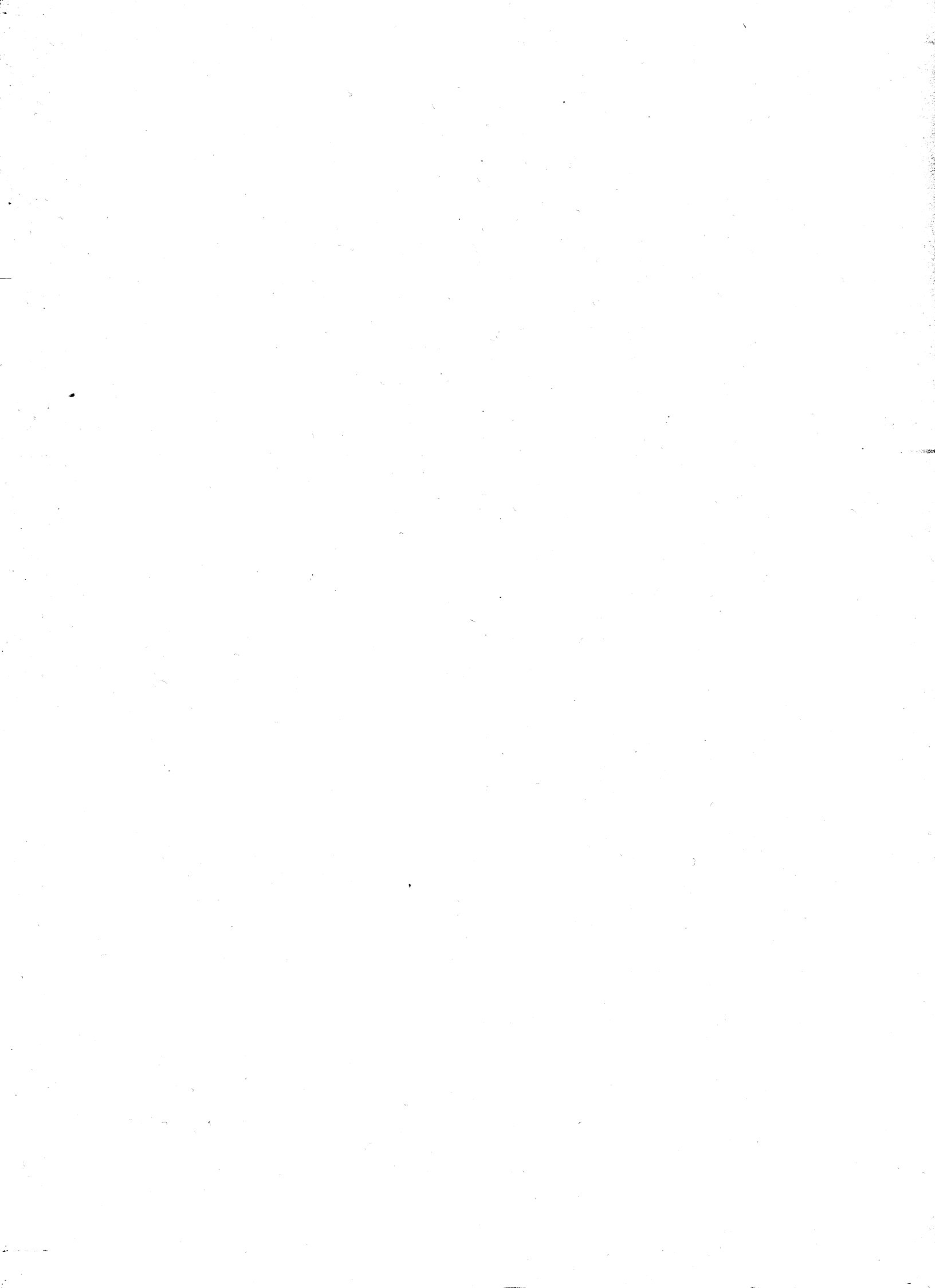

**6°**

**censimento generale dell'industria,  
del commercio, dei servizi e  
dell'artigianato**

26 ottobre 1981

**Volume II**

---

**dati sulle caratteristiche strutturali  
delle imprese e delle unità locali**

**Tomo 1 - fascicoli provinciali**

---

**87 - CATANIA**



**istat**

**Istituto Centrale di Statistica**

**roma 1985**

Al fine di favorire la diffusione e l'utilizzazione dei dati e delle informazioni, l'ISTAT autorizza la riproduzione parziale o totale del contenuto del presente volume con la citazione della fonte.

## indice

### Introduzione

1. Premessa	pag.	IX
2. Definizioni	»	X
2.1 Impresa (pag. X) - 2.2 Unità locale (pag. X) - 2.3 Addetti (pag. XI)		
3. Classificazione delle attività economiche	»	XIII
4. Campo di rilevazione	»	XIV
5. Avvertenze alle tavole	»	XV
5.1 Notizie particolari sulle imprese (pag. XV) - 5.2 Classificazione delle imprese e delle unità locali per attività economica (pag. XVI) - 5.3 Classificazione delle imprese e delle unità locali per circoscrizione territoriale (pag. XVI) - 5.4 Avvertenze particolari alle singole tavole (pag. XVI)		
6. Avvertenze per l'interpretazione dei dati	»	XIX
7. Qualità dei dati	»	XXII
8. Dati riassuntivi e prospetti	»	XXIV
9. Diffusione dei dati	»	XXV

### Tabelle sinottiche

Caratteri considerati nelle tavole delle Imprese	pag.	XXVIII
Caratteri considerati nelle tavole delle Unità locali	»	XXIX

**Dati provinciali**

Tavola 1	—	Imprese, unità locali e relativi addetti per ramo, classe e sottoclasse di attività economica	pag.	2
Tavola 2	—	Imprese per forma giuridica e relativi addetti per ramo e classe di attività economica	»	8
Tavola 3	—	Imprese per numero di addetti e per ramo, classe e sottoclasse di attività economica	»	10
Tavola 4	—	Imprese per numero di unità locali e per ramo e classe di attività economica	»	22
Tavola 5	—	Imprese per diffusione territoriale e per ramo e classe di attività economica	»	24
Tavola 6A	—	Unità locali per numero di addetti e per ramo, classe e sottoclasse di attività economica	»	26
Tavola 6B	—	Unità locali artigiane per numero di addetti e per ramo, classe e sottoclasse di attività economica	»	38
Tavola 7	—	Addetti alle unità locali per categoria posizionale, sesso e per ramo, classe e sottoclasse di attività economica	»	46
Tavola 8	—	Unità locali e addetti per classe di superficie coperta e per ramo e classe di attività economica	»	52
Tavola 9	—	Mezzi di trasporto su strada in dotazione alle unità locali per tipo e per ramo e classe di attività economica	»	53
Tavola 10	—	Unità locali con forni ed apparecchi termici per ramo e classe di attività economica; motori elettrici per potenza e per ramo e classe di attività economica	»	54
Tavola 11	—	Unità locali con impianti o apparecchi di riscaldamento e/o di condizionamento, per tipo di fonte energetica utilizzata e per ramo e classe di attività economica	»	56
Tavola 12	—	Unità locali operative del commercio, pubblici esercizi e alberghi per forma di collegamento economico, sistema di vendita delle merci e per classe e sottoclasse di attività economica	»	57

**segue Dati provinciali**

Tavola 13	—	Attrezzature in dotazione alle unità locali operative del commercio, pubblici esercizi e alberghi per classe e sottoclasse di attività economica	pag.	58
Tavola 14	—	Unità locali operative del commercio fisso al minuto per classe di superficie di vendita e per classe e sottoclasse di attività economica	»	59
Tavola 15	—	Notizie relative agli esercizi di commercio ambulante per sottoclasse di attività economica	»	59
Tavola 16	—	Servizi ambulatoriali delle strutture sanitarie pubbliche e private per tipo di servizio e per sottoclasse e categoria di attività economica	»	60

**Dati comunali**

Tavola 17	—	Imprese, unità locali e relativi addetti per Comune e per ramo e classe di attività economica	pag.	62
-----------	---	---	------	----

**Appendice**

A	—	Imprese, unità locali e addetti del Censimento 1971 per ramo e classe di attività economica (dati rielaborati secondo la classificazione delle attività economiche del 1981)	pag.	121
B	—	Schemi delle tavole disponibili	»	122
C	—	Qualifiche professionali	»	129
D	—	Classificazione delle attività economiche	»	132
E	—	Tabella di ragguglio tra la classificazione delle attività economiche adottata per il Censimento del 1981 e la classificazione del 1971	»	150

Fac-simile del *Questionario di Censimento*

Fac-simile del *Questionario per il Commercio ambulante*





# introduzione

## 1. — PREMESSA

Il 6° Censimento generale dell'industria, del commercio, dei servizi e dell'artigianato è stato effettuato con riferimento alla data del 26 ottobre 1981, in attuazione della legge 18 dicembre 1980, n. 864 e del relativo regolamento di esecuzione (D.P.R. del 28 settembre 1981, n. 542).

Il piano di rilevazione è stato predisposto sulla base delle proposte formulate da un'apposita Commissione di studio istituita presso l'Istituto Centrale di Statistica della quale hanno fatto parte docenti universitari e rappresentanti di Amministrazioni Pubbliche, nonché di vari Enti interessati all'utilizzazione dei dati censuari.

Il piano di pubblicazione, modificato rispetto al 1971, in particolare per quanto riguarda la disponibilità dei risultati in funzione delle diverse aggregazioni territoriali, si articola nel modo seguente:

- Volume I — **Primi risultati sulle imprese e sulle unità locali - Dati provvisori** (Marzo 1983)
  - Tomo 1 — Dati nazionali, regionali e provinciali
  - Tomo 2 — Dati comunali
  
- Volume II — **Dati sulle caratteristiche strutturali delle imprese e delle unità locali**
  - Tomo 1 — Fascicoli provinciali (95 fascicoli)
  - Tomo 2 — Fascicoli regionali (20 fascicoli)
  - Tomo 3 — Fascicolo nazionale
  
- Volume III — **Atti del censimento.**

Un apposito volume sarà dedicato ad una relazione illustrativa ed interpretativa dei risultati censuari.

Qui di seguito vengono riportate ed illustrate le definizioni delle unità di rilevazione e dei caratteri ai quali si riferiscono i dati contenuti nel presente fascicolo; allo scopo di assicurare un'esatta interpretazione dei dati stessi, vengono, inoltre, fornite avvertenze particolari alle singole tavole, nonché talune indicazioni sugli ulteriori canali di accesso all'informazione censuaria e sulla qualità dei risultati.

Per una più completa conoscenza delle modalità tecniche seguite per l'esecuzione del censimento, vedasi il fascicolo dell'Istituto Centrale di Statistica - 12° Censimento della popolazione e 6° Censimento dell'industria, del commercio, dei servizi e dell'artigianato, 25-26 ottobre 1981, *Dissposizioni e istruzioni per gli Organi periferici*, Roma 1981.

I dati riportati nel presente fascicolo fanno riferimento alla data del 26 ottobre 1981; alla stessa data fanno riferimento, altresì, la denominazione e la circoscrizione territoriale dei Comuni e della Provincia (Cfr. Istituto Centrale di Statistica - *Elenco dei Comuni al 25 ottobre 1981*, Roma 1982).

## 2. — DEFINIZIONI

### 2.1 Impresa

Per **impresa (ditta)** si intende, ai fini del censimento, l'organizzazione di un'attività economica esercitata con carattere professionale al fine della produzione o dello scambio di beni o di servizi.

Per le attività esclusive o principali non soggette all'obbligo di iscrizione nel Registro delle Ditte delle Camere di Commercio, Industria, Artigianato e Agricoltura (\*), sono state rilevate solamente le notizie relative alle unità locali.

Le imprese possono essere "*unilocalizzate*", costituite, cioè, da una sola unità locale (che coincide, pertanto, con la sede dell'impresa) o "*plurilocalizzate*", costituite da due o più unità locali, delle quali una coincidente con la sede dell'impresa e l'altra (o le altre) situata o nello stesso Comune o in Comune diverso (della stessa Provincia o anche di altra Provincia).

I dati riportati nel presente fascicolo fanno riferimento a tutte le imprese ivi comprese quelle che svolgevano la propria attività in forma artigianale ed ambulante.

### 2.2 Unità locale

Per **unità locale** si intende, ai fini del censimento, l'impianto (o corpo di impianti) situato in un dato luogo e variamente denominato (stabilimento, laboratorio, negozio, ristorante, albergo,

---

(\*) Servizi dell'Amministrazione pubblica; liberi professionisti (consulenti legali, fiscali, studi tecnici, studi medici, dentistici e veterinari) se trattasi di attività svolta in prima persona da iscritti a vari ordini professionali; organizzazioni economiche e sindacali; associazioni professionali.

bar, ufficio, studio professionale, ecc.) in cui viene effettuata la produzione o la distribuzione di beni o la prestazione di servizi. Tenuto conto delle difficoltà obiettive di rilevazione e come nei passati censimenti, per talune attività è stata utilizzata una definizione più lata di unità locale.

Con riferimento a ciascuna di dette specifiche attività, per unità locale si intende:

- per le aziende di utilizzazione del bosco (categoria 020.2), l'insieme dei luoghi di abbattimento e segazione dipendenti da una stessa impresa ed esistenti in uno stesso Comune;
- per le industrie della pesca (classe 03), il complesso delle attrezzature e degli impianti fissi gestiti da una stessa impresa ed esistenti in uno stesso Comune;
- per le industrie estrattive (parte dei rami 1 e 2), nel caso di pozzi minerari, il complesso dei pozzi compresi in un'unica concessione mineraria e situati in uno stesso Comune; nel caso di cave, il complesso delle cave facenti capo ad una stessa impresa e situate in uno stesso Comune;
- per le costruzioni edilizie e l'installazione di impianti (ramo 5), il complesso dei cantieri dipendenti da una stessa impresa ed impiantati in uno stesso Comune;
- per i trasporti (parte della classe 71 e classi da 72 a 75), il complesso degli impianti e attrezzature gestiti da una stessa impresa in uno stesso Comune;
- per i servizi telefonici e di radiocomunicazioni (categoria 790.3), il complesso degli impianti gestiti da una stessa impresa o ente in uno stesso Comune;
- per i servizi di trasmissioni radiofoniche e televisive (sottoclasse 974), il complesso degli impianti, attrezzature, ecc., gestiti da una stessa impresa o ente e funzionanti nell'ambito di uno stesso Comune.

Le unità locali sono distinte in:

a) **unità locali "operative"**, costituite da quelle unità dove si attua materialmente la produzione o la vendita di beni o la prestazione di servizi, cioè stabilimenti, laboratori, officine, miniere, negozi, grandi magazzini, uffici e simili;

b) **unità locali "amministrative"**, costituite dalla sede centrale dell'impresa e dagli uffici direttivi, tecnici e amministrativi - nei quali vengono trattati gli affari inerenti la gestione dell'impresa - fisicamente o funzionalmente distinti dalle unità locali operative di cui alla precedente lettera a).

### 2.3 Addetti alle imprese e alle unità locali

Sono costituiti dalle persone indipendenti e dipendenti, occupate alla data del 26 ottobre 1981 nelle unità economiche censite, anche se temporaneamente assenti per servizio, ferie, malattia, sospensione dal lavoro, ecc..

Gli addetti alle unità locali riguardano le seguenti categorie posizionali:

- **Imprenditori, titolari, gerenti, liberi professionisti, ecc.:** titolari dell'impresa purché partecipino direttamente alla gestione e non si servano di un gestore o di un coadiutore o di altra persona diversamente denominata. Nel caso di società sono la persona o le persone fisiche che risultano tali dagli atti amministrativi della società stessa (amministratore unico, consigliere delegato, ecc.). Per gli Enti pubblici è la persona responsabile della gestione dell'ente.
- **Soci di cooperativa:** soci di cooperative di produzione e lavoro, i quali come corrispettivo dell'opera prestata non percepiscono una remunerazione regolata da contratti di lavoro, bensì un compenso proporzionato alla prestazione, nonché una quota parte degli utili dell'impresa. In tale categoria sono compresi, pertanto, solo i soci di cooperativa che assumono la figura di lavoratori in proprio. Qualora, invece, i soci cooperatori assumano la figura di lavoratori dipendenti, essi sono compresi nella categoria di lavoratori dipendenti (operai specializzati, operai qualificati, operai comuni, ecc.).
- **Familiari coadiuvanti:** coloro che, essendo parenti o affini di un titolare d'impresa, prestano lavoro nell'impresa stessa senza corrispettivo di una prefissata retribuzione.
- **Dirigenti:** lavoratori che ricoprono un ruolo caratterizzato da un elevato grado di professionalità, autonomia e potere decisionale e sono preposti alla direzione di un ente od organismo pubblico o di sue ripartizioni, di un'azienda o di un settore o servizio di particolare rilevanza ed esplicano le loro funzioni al fine di promuovere, coordinare e gestire la realizzazione degli obiettivi dell'impresa o dell'ente.  
In particolare, per le Amministrazioni Pubbliche, sono qui comprese le qualifiche dirigenziali previste dal D.P.R. 30 giugno 1972, n. 748 per ciò che riguarda i dipendenti delle amministrazioni statali, nonché le qualifiche equivalenti presso tutte le altre amministrazioni, siano esse a carattere centrale o locale.
- **Direttivi ed altri impiegati:** lavoratori che svolgono nel campo tecnico-amministrativo, con diverso grado di responsabilità, discrezionalità di poteri ed autonomia, funzioni direttive nell'ambito di un servizio o di un ufficio, o che collaborano, a volte, con adeguata autonomia operativa o nei limiti di principi o procedure, allo svolgimento dell'attività compresa nel campo in cui operano, o che svolgono attività di semplice coordinamento e controllo o di mera esecuzione.
- **Categorie speciali (intermedi):** lavoratori che guidano e controllano, con apporto di adeguata competenza tecnico-pratica, gruppi di altri lavoratori operai, esercitando a volte un certo potere di iniziativa per la condotta delle lavorazioni.
- **Capi operai:** lavoratori che svolgono un'attività per la cui esecuzione si richiedono conoscenze di tipo specialistico ed hanno eventualmente responsabilità di guida di personale.
- **Operai specializzati:** lavoratori che svolgono attività per la cui esecuzione si richiedono

adeguate cognizioni tecnico-pratiche conseguite in Istituti professionali ovvero mediante istruzione equivalente acquisita con il necessario tirocinio e che compiono, con l'apporto di particolare e personale competenza, operazioni su apparati o attrezzature complesse che presuppongono la conoscenza di specifica tecnologia.

- **Operai qualificati:** lavoratori in possesso di specifiche capacità tecnico-pratiche, acquisite con adeguato tirocinio o preparazione in scuole professionali, che sanno eseguire il lavoro ad essi affidato con perizia, risultando comunque classificati ad un livello inferiore a quello dell'operaio specializzato.
- **Operai comuni (compresi i manovali):** tutti gli altri operai non compresi nelle tre voci precedenti.
- **Apprendisti:** lavoratori che, nell'ambito della normativa ufficiale, sono impiegati nell'unità locale al fine di effettuare l'addestramento necessario per conseguire una specifica qualificazione fornendo nel contempo la propria opera nell'unità locale medesima.
- **Altro personale:** tutti gli altri lavoratori non compresi nelle categorie precedenti o che attendono alla semplice sorveglianza o custodia.

Circa le categorie posizionali sopra elencate si precisa che esse sono state scelte in maniera tale da potersi adattare alle diverse attività economiche soggette al censimento. In tali categorie, pertanto, sono state ricondotte, attraverso una predisposta tabella di ragguglio, riportata in Appendice (punto C), le qualifiche professionali tipiche di alcuni particolari settori di attività economica, come la pesca, il commercio, i trasporti, il credito, la Pubblica Amministrazione, ecc..

### 3. — CLASSIFICAZIONE DELLE ATTIVITÀ ECONOMICHE

La classificazione delle attività economiche utilizzata per il censimento (\*) si articola - come può rilevarsi dallo schema riportato in Appendice (punto D) - in dieci rami, suddivisi in classi e in sotto-classi; queste ultime, quasi sempre, sono ulteriormente articolate in categorie, le quali, pertanto, costituiscono le componenti elementari della classificazione.

Con la predisposizione di tale classificazione, ottenuta dalla revisione e dal perfezionamento di quella utilizzata per la rilevazione e la pubblicazione dei risultati del 5° Censimento generale dell'industria e del commercio del 1971, si è inteso raggiungere i seguenti obiettivi:

- a) pervenire ad una classificazione delle varie attività economiche che tenesse conto delle modificazioni intervenute nella struttura economica italiana nell'ultimo decennio;

---

(\*) ISTAT, *Classificazione delle attività economiche*, Metodi e norme, Serie C, n. 8, Roma, maggio 1981.

- b) adeguare il nuovo schema classificatorio alla corrispondente classificazione delle Comunità Europee (NACE) (1);
- c) migliorare ulteriormente la comparabilità con la classificazione internazionale (CITI) (2).

In Appendice (punto E) al presente fascicolo, è riportata la tabella di ragguglio tra la classificazione delle attività economiche adottata per il Censimento del 1981 e la precedente classificazione del 1971, con riferimento ai numeri di codice delle categorie o sottoclassi.

#### 4. — CAMPO DI RILEVAZIONE

Hanno formato oggetto del censimento tutte le imprese e le relative unità locali di qualsiasi ampiezza e da chiunque gestite - comprese quelle a carattere artigiano - esercitanti le attività qui di seguito indicate:

- a) **Le attività del ramo 0** (Agricoltura, caccia, foreste e pesca) limitatamente alle seguenti classi e categorie:
  - Categoria 013.2 - Aziende specializzate nella produzione del seme, bachi e bacolini; essiccazione dei bozzoli
  - Categoria 020.2 - Aziende di utilizzazione del bosco
  - Categoria 020.3 - Consorzi di forestazione
  - Classe 03 - Pesca
  - Classe 04 - Attività connesse con l'agricoltura
- b) **Tutte le attività comprese nei rami da 1 a 8** (Energia, gas e acqua - Industrie estrattive - Industrie manifatturiere per la trasformazione di minerali non energetici e prodotti derivati - Industrie chimiche - Industrie manifatturiere per la lavorazione e la trasformazione dei metalli; meccanica di precisione - Industrie manifatturiere alimentari, tessili, delle pelli e cuoio, dell'abbigliamento, del legno, mobilio e altre industrie manifatturiere - Industrie delle costruzioni e delle installazioni di impianti per l'edilizia - Commercio (3), pubblici esercizi e alberghi; riparazioni di beni di consumo e di veicoli - Trasporti e comunicazioni - Credito e assicurazione, servizi prestatati alle imprese, noleggio).

---

(1) NACE: *Nomenclatura generale delle attività economiche nelle Comunità Europee* (1970), edita dall'Istituto Statistico delle Comunità Europee, Lussemburgo.

(2) CITI: *Classification internationale type, par industrie, de toutes les branches d'activité économique - Etudes statistiques* - Serie M, n. 4, Rev. 2, edita dal Bureau de Statistique des Nations Unies, New York, 1969.

(3) Per quanto riguarda il commercio ambulante, compreso nel sottoramo 6A, è da tener presente che hanno formato oggetto del censimento soltanto gli esercizi i cui titolari esercitavano il commercio ambulante come attività esclusiva o prevalente. Non sono stati rilevati, pertanto, gli esercizi di commercio ambulante il cui titolare esercitava tale attività occasionalmente o in determinati periodi dell'anno.

c) **Le attività del ramo 9** (Pubblica Amministrazione; servizi pubblici e privati) con esclusione delle seguenti classi, sottoclassi e categorie:

- Categoria 912.1 - Amministrazione della giustizia (sono stati esclusi tutti i settori di competenza della Direzione Generale degli istituti di prevenzione e di pena)
- Categoria 912.2 - Ospedali psichiatrici giudiziari
- Sottoclasse 913 - Sicurezza nazionale ed ordine pubblico
- Sottoclasse 914 - Corpo nazionale dei vigili del fuoco
- Sottoclasse 915 - Difesa nazionale
- Sottoclasse 935 - Professori ed insegnanti indipendenti
- Sottoclasse 955 - Attività professionali paramediche indipendenti (ostetriche, infermieri, fisioterapisti, ecc.)
- Sottoclasse 966 - Organizzazioni religiose
- Sottoclasse 976 - Libere professioni artistiche e letterarie
- Categoria 978.4 - Attività professionali sportive indipendenti (atleti, istruttori, ecc.)
- Categoria 979.4 - Insegnanti indipendenti di attività ricreative (maestri di danza, di bridge, ecc.)
- Sottoclasse 985 - Servizi domestici presso famiglie e convivenze
- Classe 99 - Rappresentanze diplomatiche, organizzazioni internazionali e sopranazionali e forze armate alleate.

In particolare, per quanto riguarda i servizi privati, sono stati esclusi dal campo di osservazione del censimento i servizi domestici presso famiglie e convivenze, nonché le attività inerenti al culto e le libere professioni artistiche e letterarie, mentre con riferimento alla Pubblica Amministrazione non sono state censite le unità relative alla difesa e alla sicurezza nazionale. Per quanto concerne l'istruzione, a causa delle difficoltà obiettive di rilevazione del personale docente che nel mese di ottobre è interessato a fenomeni di mobilità, si è ritenuto opportuno utilizzare le informazioni risultanti dai modelli delle statistiche correnti effettuate dall'ISTAT, salvo per le scuole private, legalmente non riconosciute, che sono state direttamente censite dai rilevatori.

## **5. — AVVERTENZE ALLE TAVOLE**

### **5.1 Notizie particolari sulle imprese**

Come è stato già detto in precedenza, (Cfr. precedente paragrafo 2.1), per le attività esclusive o principali non soggette all'obbligo di iscrizione nel Registro delle Ditte delle Camere di Commercio (studi legali, medici, notari, Pubblica Amministrazione, Enti pubblici, associazioni, ecc.) sono state rilevate solamente le notizie relative alle unità locali, per cui le predette attività non sono state considerate imprese e, pertanto, il numero delle imprese, in taluni casi, può risultare inferiore a quello rilevato con il Censimento del 1971.

## 5.2 Classificazione delle imprese e delle unità locali per attività economica

La classificazione delle imprese per ramo, classe, sottoclasse e categoria di attività economica è effettuata in base all'attività esercitata dall'impresa stessa e risultante dalla dichiarazione riportata nel questionario di censimento.

Nel caso di imprese esercitanti attività classificabili in rami, classi, sottoclassi o categorie differenti, tali imprese sono classificate nel ramo, classe, sottoclasse o categoria corrispondente all'attività prevalente.

La classificazione delle unità locali, per ramo, classe, sottoclasse e categoria di attività economica è effettuata, parimenti, in base al criterio dell'attività unica o prevalente svolta nelle unità locali stesse, indipendentemente dalla classificazione delle relative imprese.

Pertanto, la classificazione per attività economica delle imprese è indipendente da quella delle unità locali. Si ha coincidenza delle due classificazioni solo nel caso di imprese aventi una sola unità locale (unilocalizzate) o di imprese aventi più unità locali esercitanti tutte la medesima attività prevalente dell'impresa.

Le unità locali operative sono classificate in base alla attività economica, unica o prevalente, in esse svolta, mentre le unità locali amministrative sono classificate in base all'attività economica, unica o prevalente, esercitata dalla relativa impresa.

## 5.3 Classificazione delle imprese e delle unità locali per circoscrizione territoriale

Per la classificazione delle imprese e delle unità locali per circoscrizione territoriale, occorre precisare che mentre le imprese sono sempre classificate nel Comune in cui è ubicata la sede centrale, per quanto concerne le unità locali e gli addetti, la loro classificazione territoriale varia a seconda che le stesse siano considerate in rapporto all'impresa da cui dipendono o indipendentemente da essa.

**Pertanto, nelle tavole in cui si riportano i dati relativi alle imprese, nel Comune sede dell'impresa risultano classificate tutte le unità locali (con i relativi addetti) dipendenti dall'impresa stessa, anche se territorialmente le stesse sono ubicate in Comuni diversi.**

**Nelle tavole, invece, in cui si riportano i dati concernenti le unità locali, ciascuna unità locale (con i relativi addetti) è stata classificata nel Comune in cui è effettivamente situata.**

## 5.4 Avvertenze particolari alle singole tavole

### Tavola 1

Ai fini del censimento sono considerate **artigiane** le imprese di norma con forma giuridica individuale e aventi una sola unità locale, che esplicano un'attività produttiva di beni materiali o di prestazioni di servizi, di natura artistica o usuale ed il cui titolare concentra tutte le funzioni inerenti alla gestione, impiegando la propria opera in modo continuativo nella lavorazione ed eventualmente nella istruzione degli apprendisti, senza o con l'aiuto di familiari e/o di salariati: questi ultimi, in numero variamente limitato, in rapporto all'attività esercitata.



L'impresa artigiana può anche presentarsi in forma societaria, ma solamente come società di fatto o società in nome collettivo o società cooperativa, nella quale i soci prestano lavoro manuale.

#### Tavola 2

In relazione alla **forma giuridica** le imprese sono classificate in: imprese individuali, società per azioni, cooperative, in accomandita, a responsabilità limitata, in nome collettivo, altre (società di fatto), aziende municipalizzate e altre forme.

In particolare, si precisa che nelle "Altre forme" sono compresi gli enti pubblici, particolari tipi di consorzi ed altre forme associative di imprese che per la loro natura giuridica non sono classificabili nelle altre voci (enti morali, società familiari, ecc.).

Ai fini del censimento, le imprese esercitanti il commercio ambulante sono classificate tra le imprese individuali.

#### Tavola 3

Gli **addetti all'impresa** sono costituiti dal complesso degli addetti in forza a ciascuna unità locale gestita dall'impresa stessa (Cfr. precedente paragrafo 2.3).

#### Tavola 4

Il numero delle **unità locali dell'impresa** comprende le unità locali operative e amministrative dell'impresa stessa.

#### Tavola 5

Per quanto riguarda la diffusione territoriale delle imprese, sono considerate: **a diffusione comunale** tutte le imprese che hanno una sola unità locale (unilocalizzate) nonché quelle aventi due o più unità locali (plurilocalizzate) ubicate tutte nello stesso Comune sede dell'impresa; **a diffusione provinciale** quelle che hanno unità locali in più Comuni, appartenenti tutti alla medesima Provincia sede dell'impresa; **a diffusione regionale** quelle che hanno unità locali in Comuni facenti parte di più Provincie comprese nella stessa Regione sede dell'impresa; **a diffusione nazionale** quelle che hanno unità locali in Comuni appartenenti a Provincie di Regioni diverse.

Le imprese esercitanti il commercio ambulante sono considerate a diffusione comunale.

#### Tavola 6A

Le **unità locali senza addetti** comprendono, di norma, quelle temporaneamente inattive alla data del censimento e quelle unità i cui addetti svolgono prevalentemente la propria attività in altre unità locali della stessa impresa (locali adibiti ad attività stagionali, locali in corso di ristrutturazione alla data di censimento, secondo studio professionale di uno stesso titolare, magazzini senza personale fisso, ecc.).

#### Tavola 6B

Il carattere **artigiano** delle unità locali risulta illustrato nella precedente Tavola 1.

#### Tavola 7

Le **categorie posizionali** previste nella presente tavola sono illustrate al precedente paragrafo 2.3 (Addetti alle imprese e alle unità locali).

#### Tavola 8

Per **superficie coperta** si intende la superficie dell'unità locale delimitata orizzontalmente e verticalmente in modo permanente.

Nel caso in cui la superficie coperta dell'unità locale si sviluppava su piani diversi è stata considerata la somma della superficie coperta di ciascun piano.

#### Tavola 9

Nella presente tavola sono indicati i **mezzi di trasporto** in dotazione all'unità locale ed impiegati in funzione dell'attività esercitata dall'unità locale stessa. Ovviamente una stessa unità locale può essere interessata a più tipi di mezzi di trasporto, i quali, peraltro, sono riferiti anche all'esercizio di attività secondarie di trasporto.

#### Tavola 10

Sono considerate solamente le **unità locali operative** che alla data di censimento esercitavano un'attività esclusiva o principale nei settori dell'industria (rami da 0 a 5) e delle riparazioni di beni di consumo e di veicoli (sottoramo 6B). In particolare, per **motori elettrici** s'intendono le macchine alimentate da energia elettrica che trasformano quest'ultima in energia meccanica per azionare apparecchiature (macchine operatrici, pompe, sistemi di trasporto o sollevamento, ecc.).

#### Tavola 11

Per **impianto di riscaldamento** si intende l'impianto di utilizzazione stagionale (invernale) che serve a portare la temperatura degli ambienti a livello di confort stabilito.

Per **impianto di condizionamento** deve intendersi l'impianto con funzionamento annuale che assicura una temperatura costante più alta d'inverno e più bassa d'estate, oppure l'impianto con funzionamento stagionale (estivo) che assicura una temperatura di benessere più bassa di quella esterna.

#### Tavola 12

Per **unione volontaria** si deve intendere una "forma di integrazione verticale, regolata da uno statuto ed evidenziata da un marchio comune, fra uno o più grossisti e dettaglianti o pubblici esercenti, i quali, pur conservando singolarmente la propria autonomia giuridica e patrimoniale, dal punto di vista operativo si accordano al fine di organizzare in comune gli acquisti ed alcuni servizi per lo sviluppo delle vendite ed il miglioramento della produttività delle singole imprese".

Per **gruppo d'acquisto** si deve intendere una "associazione tra grossisti, dettaglianti o pubblici esercenti appartenenti ad un determinato settore merceologico — ciascuno dei quali conserva la propria indipendenza giuridica e gestionale — promossa principalmente al fine di realizzare in comune la funzione degli acquisti".

Per **libero servizio** si intende "il sistema di vendita secondo il quale la merce, di norma confezionata e con l'indicazione del prezzo ed eventualmente del peso, viene prelevata direttamente dal cliente (con esclusione cioè dell'intervento del commesso), il quale ne paga il prezzo presso le apposite casse registratrici".

### Tavola 13

Per **armadio frigorifero** si intende un mobile refrigerato, a sviluppo prevalentemente verticale, chiuso ermeticamente con sportelli, che può essere usato per lo stoccaggio di piccole quantità di prodotti di pezzatura modesta oppure per l'esposizione dei prodotti in vendita nel caso in cui sia provvisto di sportelli di materiale trasparente.

Per **cella frigorifera** deve intendersi un locale in muratura o prefabbricato predisposto allo stoccaggio di prodotti deperibili i quali vengono mantenuti a temperature e umidità costanti.

Per **banco frigorifero** si intende un mobile refrigerato, a sviluppo prevalentemente orizzontale, usato per l'esposizione e la vendita di prodotti deperibili.

Per **carrello elevatore** si intende un qualsiasi mezzo a trazione elettrica, termica, manuale (a forche o pianale) utilizzato per la movimentazione orizzontale e verticale delle merci.

Ovviamente una stessa unità locale può essere interessata a più tipi di attrezzature, le quali, peraltro, fanno riferimento anche alle attività secondarie di commercio.

### Tavola 14

Per **superficie di vendita** si intende quella adibita alle operazioni di vendita, sia essa destinata all'accesso del pubblico e al personale addetto alla vendita sia a banchi, scaffalature, ecc. Tale superficie comprende quella coperta ed eventualmente quella scoperta purché destinata permanentemente all'attività del punto di vendita (automercati e simili). Non è compresa la superficie di locali destinati ad altri usi, come ad esempio magazzini, servizi igienici, locali di lavorazione, uffici, ecc.

Nel caso in cui la superficie di vendita si sviluppava su piani diversi è stata considerata la somma della superficie di vendita di ciascun piano.

### Tavola 15

Hanno formato oggetto del censimento soltanto gli esercizi i cui titolari esercitavano il **commercio ambulante** come attività esclusiva o prevalente. Non sono stati rilevati, pertanto, gli esercizi di commercio ambulante il cui titolare esercitava tale attività occasionalmente o in determinati periodi dell'anno.

### Tavola 16

Trattasi di **servizi ambulatoriali** sanitari pubblici e privati aperti al pubblico.

### Tavola 17

Il carattere **artigiano** delle unità locali risulta illustrato nella precedente Tavola 1.

## 6. — AVVERTENZE PER L'INTERPRETAZIONE DEI DATI

Il numero degli "addetti" alle unità locali, rilevati con il censimento industriale e commerciale, non è comparabile con il corrispondente ammontare della "popolazione attiva" quale risulta sia dal censimento della popolazione e sia dalla indagine sulle forze di lavoro, per le seguenti cause:

- per la *diversa unità di rilevazione* costituita dalla "unità locale" nel censimento industriale e commerciale, e dalla "famiglia" nel censimento della popolazione e nelle indagini sulle forze di

lavoro. Tale diversa unità di rilevazione porta, come conseguenza diretta, alla rilevazione nel censimento della popolazione e nelle indagini sulle forze di lavoro di tutte le persone che esplicano un'attività lavorativa senza fare capo ad un'unità locale (in prevalenza lavoratori a domicilio, muratori, idraulici, elettricisti, ecc.), mentre le stesse possono risultare, di fatto, escluse dal censimento industriale e commerciale a causa delle difficoltà connesse con la loro individuazione da parte del rilevatore;

- per la *diversa distribuzione territoriale*, in quanto gli "addetti" rilevati nel censimento industriale e commerciale risultano localizzati nel Comune ove ha sede l'unità locale mentre per gli "attivi" del censimento della popolazione e per le "forze di lavoro", la localizzazione è il Comune di residenza;
- per la *classificazione secondo l'attività economica*, poichè pur utilizzando la stessa classificazione, la comparabilità con le predette fonti è resa difficile per la diversità del soggetto che rende la dichiarazione (in un caso il titolare dell'unità locale, nell'altro il capo famiglia). Infatti sia gli "addetti" rilevati con il censimento industriale e commerciale che gli "attivi" rilevati con il censimento demografico e le forze di lavoro vengono classificati sulla base dell'attività, unica o prevalente, svolta dall'unità locale da cui dipendono. Tuttavia, mentre nel censimento industriale e commerciale i dipendenti di una stessa unità locale vengono classificati in base all'unica dichiarazione fornita dal titolare dell'unità locale stessa, nel censimento demografico e nelle forze di lavoro le dichiarazioni sono individuali.

\* \* \*

Per un eventuale confronto tra i dati del Censimento del 1981, riportati nel presente fascicolo, e quelli del Censimento del 1971 occorre tener presente quanto segue:

- il campo di osservazione del Censimento del 1981 risulta notevolmente ampliato rispetto a quello del 1971, includendo il settore della Pubblica Amministrazione e larghi settori dei servizi pubblici e privati che erano stati esclusi dal precedente censimento (Cfr. precedente paragrafo 4);
- una più accurata preparazione dei rilevatori, una migliore organizzazione degli Uffici preposti in sede locale alla rilevazione, una più efficiente assistenza tecnica, validi strumenti di riscontro utilizzati in sede di revisione dei dati, nonchè il compenso erogato per unità censita, anziché forfettario come nel 1971, sono tutti fattori che hanno portato ad una più completa copertura del campo di rilevazione.

Tuttavia per comodità degli utilizzatori, in Appendice (punto A) al presente fascicolo, viene riportata una tavola contenente i dati provinciali riferiti alle imprese e alle unità locali del Censimento del 1971, rielaborati secondo la classificazione delle attività economiche utilizzata per il Censimento del 1981.

I risultati del confronto fra i due censimenti, per il complesso della Provincia, sono riassunti nella tabella seguente:

### Differenze assolute 1981 rispetto al 1971 per ramo di attività economica

RAMI DI ATTIVITÀ ECONOMICA	A PARITÀ DI CAMPO DI OSSERVAZIONE		CAMPO DI OSSERVAZIONE DIVERSO (*)		TOTALE	
	N.	Addetti	N.	Addetti	N.	Addetti
0 <i>Agricoltura, caccia, foreste e pesca</i>						
Imprese	+ 94	+ 703	—	—	+ 94	+ 703
Unità locali	+ 64	+ 738	—	—	+ 64	+ 738
1 <i>Energia, gas e acqua</i>						
Imprese	+ 10	+ 93	—	—	+ 10	+ 93
Unità locali	+ 29	+ 250	—	—	+ 29	+ 250
2 <i>Industrie estrattive - Industrie manifatturiere per la trasformazione di minerali non energetici e prodotti derivati - Industrie chimiche</i>						
Imprese	+ 34	+ 654	—	—	+ 34	+ 654
Unità locali	+ 59	+ 471	—	—	+ 59	+ 471
3 <i>Industrie manifatturiere per la lavorazione e la trasformazione dei metalli; meccanica di precisione</i>						
Imprese	+ 333	+ 6.742	—	—	+ 333	+ 6.742
Unità locali	+ 371	+ 4.284	—	—	+ 371	+ 4.284
4 <i>Industrie manifatturiere alimentari, tessili, delle pelli e cuoio, dell'abbigliamento, del legno, mobilio e altre industrie manifatturiere</i>						
Imprese	- 283	+ 492	—	—	- 283	+ 492
Unità locali	- 206	+ 838	—	—	- 206	+ 838
5 <i>Industrie delle costruzioni e delle installazioni di impianti per l'edilizia</i>						
Imprese	+ 1.531	+ 6.324	—	—	+ 1.531	+ 6.324
Unità locali	+ 1.754	+ 3.446	—	—	+ 1.754	+ 3.446
6 <i>Commercio, pubblici esercizi e alberghi; riparazioni di beni di consumo e di veicoli</i>						
Imprese	+ 4.496	+ 15.855	—	—	+ 4.496	+ 15.855
Unità locali	+ 4.963	+ 15.396	—	—	+ 4.963	+ 15.396
7 <i>Trasporti e comunicazioni</i>						
Imprese	+ 282	+ 1.151	—	—	+ 282	+ 1.151
Unità locali	+ 713	+ 4.437	—	—	+ 713	+ 4.437
8 <i>Credito e assicurazione, servizi prestati alle imprese; noleggio</i>						
Imprese	+ 407	+ 1.763	+ 38	+ 454	- 445	+ 2.217
Unità locali	+ 501	+ 2.345	+ 2.052	+ 4.078	+ 2.553	+ 6.423
9 <i>Pubblica amministrazione; servizi pubblici e privati</i>						
Imprese	+ 300	+ 1.116	+ 412	+ 2.310	+ 712	+ 3.426
Unità locali	+ 424	+ 2.138	+ 4.791	+ 53.128	+ 5.215	+ 55.266
<b>TOTALE</b>						
<b>Imprese</b>	<b>+ 7.204</b>	<b>+ 34.893</b>	<b>+ 450</b>	<b>+ 2.764</b>	<b>+ 7.654</b>	<b>+ 37.657</b>
<b>Unità locali</b>	<b>+ 8.672</b>	<b>+ 34.343</b>	<b>+ 6.843</b>	<b>+ 57.206</b>	<b>+ 15.515</b>	<b>+ 91.549</b>

(\*) attività non rilevate con il Censimento del 1971.

Difficoltà di confronto si verificano inoltre per le "imprese". Ciò avviene a causa dell'allargamento, nel 1981, del campo di osservazione alla quasi totalità dei servizi pubblici e privati.

Per la maggior parte di questi, infatti, la definizione di "impresa" adottata ai fini del censimento non risultava adeguata. Pertanto per gli studi medici, notarili, legali, ecc. (in caso di non obbligo di iscrizione camerale), nonché per la Pubblica Amministrazione, Enti pubblici, assicurazioni, ecc. sono state rilevate soltanto le notizie relative alle "unità locali".

Le notizie relative alle "imprese" (Cfr. precedente paragrafo 2.1), pertanto, sono state rilevate per le sole attività esclusive o principali soggette all'obbligo di iscrizione nel registro delle Ditte delle Camere di Commercio.

Ciò contrasta con quanto effettuato con il Censimento del 1971 allorché per tutte le attività censite furono rilevate le notizie relative alle "imprese" e ciò perché le attività censite e non soggette all'obbligo di iscrizione nel Registro delle Ditte delle Camere di Commercio costituivano una parte trascurabile dell'universo censito (Aziende Autonome, imprese gestite direttamente dai Comuni, Fondazioni, Istituzioni o altri Enti pubblici in genere, ecc.).

## 7. — QUALITÀ DEI DATI

Il problema del controllo della qualità dei dati, che costituisce una delle fasi più delicate di ogni indagine statistica, si presenta ancor più accentuato in occasione delle rivelazioni censuarie, dalla fase di raccolta dei dati fino a quella della pubblicazione dei risultati.

Per assicurare, nei limiti del possibile, il più alto livello di attendibilità e coerenza dei risultati, l'Istituto ha previsto particolari procedure di controllo già nel corso delle operazioni di raccolta dei dati censuari. In tale fase, infatti, gli Uffici Comunali di Censimento, assistiti dagli Uffici Provinciali di Censimento, dagli Ispettori Provinciali e da Funzionari dell'ISTAT, dislocati in tutte le Province, hanno provveduto alla revisione quantitativa dei questionari di censimento, accertando che tutte le unità oggetto di rilevazione (imprese, unità locali ed esercizi di commercio ambulante) fossero state regolarmente censite. Quindi al termine delle operazioni di raccolta dei dati, gli Uffici Comunali di Censimento hanno effettuato la revisione qualitativa dei questionari di censimento allo scopo di eliminare lacune ed incompletezze che si fossero riscontrate nella compilazione dei questionari stessi.

Il controllo finale sulla validità dei risultati è stato attuato attraverso una complessa procedura elettronica per la messa a punto quantitativa e qualitativa del materiale censuario.

In pratica, si è trattato di un complesso di operazioni di controllo articolate in varie fasi di lavoro che vengono illustrate nei punti che seguono:

1) *Verifica della sequenzialità dei questionari di censimento* (codice di Provincia, Comune, numero d'ordine del questionario, numero sezione di censimento).

In tale fase sono stati individuati, tra l'altro, tutti i questionari di censimento di uno stesso Comune contrassegnati con lo stesso numero d'ordine (questionari doppiati o duplicati) la cui regolarizzazione ha richiesto il ricorso sistematico alla consultazione dei documenti cartacei.

2) *Messa a punto qualitativa dei questionari di censimento.*

I records registrati sono stati sottoposti al vaglio di un complesso programma di controllo (piano di incompatibilità) che prevede l'imposizione automatica, sotto determinate condizioni, di notizie eventualmente mancanti o non valide e l'aggiustamento delle notizie registrate nei casi di accertata incongruenza.

In particolare, è stata assicurata:

- la completezza delle notizie nell'ambito di ciascun record (controllo di record);
- la congruità delle notizie contenute in uno o più records relativi allo stesso questionario;
- la ricostruzione delle imprese plurilocalizzate, vale a dire la verifica dell'aggancio di ciascuna unità dipendente all'impresa-madre;
- la verifica dei requisiti per l'attribuzione del carattere artigiano all'impresa.

I controlli di congruità e i conseguenti aggiustamenti sono stati effettuati sulla base di standards conosciuti, ovvero a seguito di consultazione dei documenti cartacei.

Al fine di fornire ulteriori elementi conoscitivi, nel prospetto che segue sono riportati, a livello provinciale, i valori percentuali degli interventi effettuati sui principali quesiti del questionario di censimento distintamente per:

#### *Interventi di tipo 1*

- imposizione automatica di notizie.

#### *Interventi di tipo 2*

- interventi relativi ad incongruità logiche tra i vari quesiti.

Le percentuali degli aggiustamenti sono calcolate sul totale delle frequenze - Imprese e Unità locali - relative al quesito considerato.

### PROVINCIA DI CATANIA

#### **Incidenza percentuale degli aggiustamenti effettuati per tipo di quesito e intervento**

QUESITI	INTERVENTI	
	Tipo 1	Tipo 2
<b>Forma giuridica dell'impresa</b>	0,28	0,08
<b>Attività principale dell'impresa</b>	—	0,003
<b>Carattere artigiano dell'impresa</b>	—	6,21
<b>Numero addetti dell'impresa</b>	—	0,13
<b>Numero addetti dell'unità locale</b>	6,56	2,54

Il materiale relativo alla Provincia di Catania non ha evidenziato carenze di rilievo ed inoltre non ha richiesto l'effettuazione di rifacimenti o nuove codifiche.

È da segnalare, infine, che nel periodo immediatamente successivo alla raccolta dei dati, l'ISTAT ha effettuato una indagine intesa a verificare il grado di copertura del censimento, i cui risultati formeranno oggetto di pubblicazione.

## 8. — DATI RIASSUNTIVI

Allo scopo di fornire una sintesi delle informazioni si riportano, nei prospetti che seguono, alcuni dati relativi ai principali caratteri rilevati.

**Prospetto 1 - Imprese per numero di addetti e imprese aventi interscambio con l'estero per ramo di attività economica**

N. Classificazione	RAMI DI ATTIVITÀ ECONOMICA	IMPRESE CON ADDETTI												IMPORTAZIONE e/o ESPORTAZIONE	
		1 - 9		10 - 49		50 - 99		100 - 499		500 e oltre		TOTALE		Imprese	Addetti
		Imprese	Addetti	Imprese	Addetti	Imprese	Addetti	Imprese	Addetti	Imprese	Addetti	Imprese	Addetti		
0	Agricoltura, caccia, foreste e pesca	356	688	30	521	1	66	3	382	—	—	390	1.657	26	671
-	Industrie (in senso stretto - rami da 1 a 4)	<b>5.655</b>	<b>12.646</b>	<b>391</b>	<b>6.958</b>	<b>31</b>	<b>2.160</b>	<b>19</b>	<b>4.600</b>	<b>3</b>	<b>6.329</b>	<b>6.099</b>	<b>32.693</b>	<b>224</b>	<b>11.949</b>
1	Energia, gas e acqua	58	230	20	316	1	63	2	343	—	—	81	952	—	—
2	Industrie estrattive - industrie manifatturiere per la trasformazione di minerali non energetici e prodotti derivati - industrie chimiche	483	1.344	74	1.405	8	629	5	1.440	1	807	571	5.625	39	2.506
3	Industrie manifatturiere per la lavorazione e la trasformazione dei metalli; meccanica di precisione	1.406	3.114	103	1.889	6	420	9	2.189	1	4.535	1.525	12.147	47	6.447
4	Industrie manifatturiere alimentari, tessili, delle pelli e cuoio, dell'abbigliamento, del legno, mobilio e altre industrie manifatturiere	3.708	7.958	194	3.348	16	1.048	3	628	1	987	3.922	13.969	138	2.996
5	Industrie delle costruzioni e delle installazioni di impianti per l'edilizia	2.050	4.591	193	3.508	11	768	23	4.724	3	2.281	2.280	15.872	3	369
6	Commercio, pubblici esercizi e alberghi; riparazioni di beni di consumo e di veicoli	24.092	45.242	472	7.899	24	1.667	6	692	—	—	24.594	55.500	428	4.093
7	Trasporti e comunicazioni	1.166	1.929	67	1.103	4	256	3	649	2	1.546	1.242	5.483	17	109
8	Credito e assicurazione, servizi prestati alle imprese; noleggio	699	1.603	44	702	4	310	5	784	—	—	752	3.399	1	2
9	Pubblica amministrazione; servizi pubblici e privati	3.148	5.760	113	1.994	4	275	4	672	—	—	3.269	8.701	1	24
	<b>TOTALE</b>	<b>37.166</b>	<b>72.459</b>	<b>1.310</b>	<b>22.685</b>	<b>79</b>	<b>5.502</b>	<b>63</b>	<b>12.503</b>	<b>8</b>	<b>10.156</b>	<b>38.626</b>	<b>123.305</b>	<b>700</b>	<b>17.217</b>

**Prospetto 2 - Unità locali per numero di addetti e per ramo di attività economica**

N. Classificazione	RAMI DI ATTIVITÀ ECONOMICA	UNITÀ LOCALI CON ADDETTI												TOTALE	
		fino a 2		3 - 9		10 - 49		50 - 99		100 - 499		500 e oltre		Unità locali	Addetti
		Unità locali	Addetti	Unità locali	Addetti	Unità locali	Addetti	Unità locali	Addetti	Unità locali	Addetti	Unità locali	Addetti		
0	Agricoltura, caccia, foreste e pesca	288	383	73	317	33	621	2	161	2	247	—	—	398	1.729
-	Industrie (in senso stretto - rami da 1 a 4)	<b>4.287</b>	<b>5.503</b>	<b>1.757</b>	<b>8.116</b>	<b>406</b>	<b>7.314</b>	<b>41</b>	<b>2.774</b>	<b>29</b>	<b>6.866</b>	<b>3</b>	<b>3.180</b>	<b>6.523</b>	<b>33.753</b>
1	Energia, gas e acqua	77	104	72	398	35	703	4	262	5	1.211	—	—	193	2.678
2	Industrie estrattive - industrie manifatturiere per la trasformazione di minerali non energetici e prodotti derivati - industrie chimiche	311	417	233	1.081	71	1.353	7	560	6	1.414	1	778	629	5.603
3	Industrie manifatturiere per la lavorazione e la trasformazione dei metalli; meccanica di precisione	1.050	1.317	427	1.991	103	1.859	9	634	14	3.551	1	1.833	1.604	11.185
4	Industrie manifatturiere alimentari, tessili, delle pelli e cuoio, dell'abbigliamento, del legno, mobilio e altre industrie manifatturiere	2.849	3.665	1.025	4.646	197	3.399	21	1.318	4	690	1	569	4.097	14.287
5	Industrie delle costruzioni e delle installazioni di impianti per l'edilizia	1.700	2.081	740	3.538	196	3.512	23	1.614	5	855	1	500	2.665	12.100
6	Commercio, pubblici esercizi e alberghi; riparazioni di beni di consumo e di veicoli	20.389	27.504	4.730	19.678	499	8.190	28	1.871	9	1.276	—	—	25.655	58.519
7	Trasporti e comunicazioni	1.542	1.424	322	1.533	143	2.802	16	1.097	12	3.225	4	5.211	2.039	15.292
8	Credito e assicurazione, servizi prestati alle imprese; noleggio	2.275	2.919	761	3.333	124	2.096	9	603	8	1.460	—	—	3.177	10.411
9	Pubblica amministrazione; servizi pubblici e privati	5.449	6.940	1.583	7.133	658	14.404	165	11.138	70	11.952	8	9.084	7.933	60.651
	<b>TOTALE</b>	<b>35.930</b>	<b>46.754</b>	<b>9.966</b>	<b>43.648</b>	<b>2.059</b>	<b>38.939</b>	<b>284</b>	<b>19.258</b>	<b>135</b>	<b>25.881</b>	<b>16</b>	<b>17.975</b>	<b>48.390</b>	<b>192.455</b>



**Prospetto 3 - Unità locali operative, unità locali amministrative e addetti per gruppi di categorie posizionali e per ramo di attività economica**

N. Classificazione	RAMI DI ATTIVITÀ ECONOMICA	UNITÀ LOCALI				ADDETTI				
		Operative		Amministrative		Indipendenti	Dipendenti		TOTALE	
		Unità locali	Addetti	Unità locali	Addetti		Totale	di cui operai	in complesso	di cui a tempo parziale
0	Agricoltura, caccia, foreste e pesca	396	1.633	2	96	667	1.062	782	1.729	89
-	<b>Industrie (in senso stretto - rami da 1 a 4)</b>	<b>6.455</b>	<b>33.233</b>	<b>68</b>	<b>520</b>	<b>8.138</b>	<b>25.615</b>	<b>18.165</b>	<b>33.753</b>	<b>170</b>
1	Energia, gas e acqua	180	2.362	13	316	111	2.567	1.438	2.678	17
2	Industrie estrattive - industrie manifatturiere per la trasformazione di minerali non energetici e prodotti derivati - industrie chimiche	607	5.543	22	60	833	4.770	3.587	5.603	12
3	Industrie manifatturiere per la lavorazione e la trasformazione dei metalli; meccanica di precisione	1.590	11.151	14	34	1.970	9.215	6.649	11.185	46
4	Industrie manifatturiere alimentari, tessili, delle pelli e cuoio, dell'abbigliamento, del legno, mobilio e altre industrie manifatturiere	4.078	14.177	19	110	5.224	9.063	6.491	14.287	95
5	Industrie delle costruzioni e delle installazioni di impianti per l'edilizia	2.469	11.047	196	1.053	2.846	9.254	7.537	12.100	49
6	Commercio, pubblici esercizi e alberghi; riparazioni di beni di consumo e di veicoli	25.597	58.381	58	138	35.053	23.466	10.852	58.519	497
7	Trasporti e comunicazioni	2.015	13.516	24	1.776	1.963	13.329	5.221	15.292	19
8	Credito e assicurazione, servizi prestati alle imprese; noleggio	3.170	10.166	7	245	3.455	6.956	510	10.411	118
9	Pubblica amministrazione; servizi pubblici e privati	7.915	60.521	18	130	6.652	53.999	10.288	60.651	356
	<b>TOTALE</b>	<b>48.017</b>	<b>188.497</b>	<b>373</b>	<b>3.958</b>	<b>58.774</b>	<b>133.681</b>	<b>53.355</b>	<b>192.455</b>	<b>1.298</b>

## 9. — DIFFUSIONE DEI DATI

Allo scopo di favorire un'ampia utilizzazione dei dati raccolti con il censimento, si precisa quanto segue:

a) ad integrazione delle tavole riportate nel presente fascicolo (che, di norma, sono analizzate fino alla sottoclasse di attività economica) sono state elaborate le tavole non destinate alla pubblicazione (con analisi, di norma, fino alla categoria di attività economica), ma comunque disponibili per gli utilizzatori e i cui schemi sono riportati in Appendice (punto B);

b) sia le tavole pubblicate che quelle di cui alla lettera a) possono essere fornite su supporto cartaceo e/o magnetico;

c) le richieste comportano il rimborso delle spese vive sostenute per l'approntamento del supporto e devono essere inoltrate a: **Istituto Centrale di Statistica, Servizio Censimenti - Rep. CENS/C, Via Cesare Balbo, 16 - 00100 Roma.**



**tabelle  
sinottiche  
relative ai caratteri  
considerati nelle tavole**

### Tavole relative alle Imprese

CARATTERI	NUMERO DELLA TAVOLA																											
	1	2	3	4	5	6	7	8	9	10	11	12	13	14	15	16	17	18	19	20	21	22	23	24	25	26	27	
Addetti		CL	SCL	CL	CL																							
		CTG	CTG	SCL	SCL	CTG																						CL
Addetti alle Imprese artigiane			SCL																									
			CTG																									
Attività import - export						CTG																						
				CL	CL																							
Diffusione territoriale				SCL	SCL																							
Forma giuridica		CL																										
		CTG																										
Imprese	SCL	CL	SCL	CL	CL												CL											
	CTG	CTG	CTG	SCL	SCL	CTG																					CTG	CL
Imprese artigiane	SCL		SCL																									
	CTG		CTG																									
Dati comunali																	CL											
																												CL
Dati comunali per sezione di censimento																												
																												CTG

**LEGENDA:**

- con sigla significativa = Tavola pubblicata
- con sigla significativa = Tavola disponibile (dietro richiesta)
- CL = Ramo e classe di attività economica
- SCL = Ramo, classe e sottoclasse di attività economica
- CTG = Ramo, classe, sottoclasse e categoria di attività economica

### Tavole relative alle Unità locali

CARATTERI	NUMERO DELLA TAVOLA																															
	1	2	3	4	5	6A	6B	7	8	9	10	11	11A	11B	12	13	14	15	16	17	18	19	20	21	22	23	24	25	26	27	28	
Addetti	SCL					SCL		SCL	CL		CL							SCL		CL												
	CTG								CTG	CTG	CTG		CTG			CTG	CTG						CTG		CTG				CTG		CL	
Addetti alle Unità locali artigiane	SCL						SCL														CL											
	CTG												CTG	CTG																		
Addetti a tempo parziale																		CTG														
Apparecchi per processi termici											CL																					
																						CTG										
Attività stagionale												CTG																				
Carrelli elevatori																SCL																
																									CTG							
Categoria posizionale degli addetti								SCL																								
																		CTG														
Collegamento economico degli esercizi															SCL																	
																									CTG							
Commercio ambulante e relativi addetti																			SCL													
Dipendenti																																
Fonte energetica												CL																				

**LEGENDA:**

- con sigla significativa = Tavola pubblicata
- con sigla significativa = Tavola disponibile (dietro richiesta)
- CL = Ramo e classe di attività economica
- SCL = Ramo, classe e sottoclasse di attività economica
- CTG = Ramo, classe, sottoclasse e categoria di attività economica

segue Tavole relative alle Unità locali

CARATTERI	NUMERO DELLA TAVOLA																														
	1	2	3	4	5	6A	6B	7	8	9	10	11	11A	11B	12	13	14	15	16	17	18	19	20	21	22	23	24	25	26	27	28
Forni per processi termici											CL											CTG									
Generatori di vapore																							CTG								
Impianti di condizionamento											CL										CTG										
Impianti di riscaldamento											CL									CTG											
Impianti frigoriferi															SCL					CTG								CTG			
Indipendenti																CTG/CTG															
Locali in proprietà											CTG																				
Mezzi di trasporto									CL										SCL								CTG				
Motori elettrici										CL														CTG							
Operai																CTG								CTG							
Sesso								SCL												CTG											

LEGENDA:

- con sigla significativa = Tavola pubblicata
- con sigla significativa = Tavola disponibile (dietro richiesta)
- CL = Ramo e classe di attività economica
- SCL = Ramo, classe e sottoclasse di attività economica
- CTG = Ramo, classe, sottoclasse e categoria di attività economica

segue **Tavole relative alle Unità locali**

CARATTERI	NUMERO DELLA TAVOLA																																		
	1	2	3	4	5	6A	6B	7	8	9	10	11	11A	11B	12	13	14	15	16	17	18	19	20	21	22	23	24	25	26	27	28				
Sistema di vendita delle merci															SCL										CTG										
Servizi ambulatoriali																			CTG																
Servizi aziendali											CTG																								
Superficie coperta								CL																											
Superficie di vendita del commercio fisso al minuto										CTG	CTG						SCL											CTG							
Tipo di Unità locale (operativa/amministrativa)											CL																								
Unità locali	SCL					SCL		CL	CL	CL	CL				SCL	SCL	SCL	SCL		CL															
	CTG						CL	CTG	CTG	CTG		CTG			CTG	CTG		SCL	CTG	CTG	CTG	CTG		CTG	CTG	CTG	CTG	CTG	CTG	CTG	CTG	DL			
Unità locali artigiane	SCL					SCL														CL															
	CTG											CTG	CTG																						
Vapore per processo (utilizzo di)										CL																									
Dati comunali																					CL													DL	
Dati comunali per sezione di censimento																																			CTG

LEGENDA:

- con sigla significativa = Tavola pubblicata
- con sigla significativa = Tavola disponibile (dietro richiesta)
- CL = Ramo e classe di attività economica
- SCL = Ramo, classe e sottoclasse di attività economica
- CTG = Ramo, classe, sottoclasse e categoria di attività economica





**dati provinciali**

**— IMPRESE**

**TAV. 1 - Imprese, unità locali e relativi addetti per ramo, classe e sottoclasse di attività economica**

N. Classificazione	RAMI, CLASSI E SOTTOCLASSI DI ATTIVITÀ ECONOMICA	IMPRESE		UNITÀ LOCALI			
		TOTALE	di cui artigiane	TOTALE		di cui artigiane	
				Unità locali	Addetti	Unità locali	Addetti
<b>0</b>	<b>Agricoltura, caccia, foreste e pesca</b>	<b>390</b>	<b>20</b>	<b>398</b>	<b>1.729</b>	<b>20</b>	<b>30</b>
01	Agricoltura e caccia	—	—	—	—	—	—
013	Selezione e moltiplicazione delle specie	—	—	—	—	—	—
<b>02</b>	<b>Foreste</b>	<b>1</b>	<b>1</b>	<b>1</b>	<b>1</b>	<b>1</b>	<b>1</b>
020	Foreste	1	1	1	1	1	1
<b>03</b>	<b>Pesca</b>	<b>270</b>	<b>—</b>	<b>270</b>	<b>456</b>	<b>—</b>	<b>—</b>
031	Pesca e allevamenti in acque marine e lagunari	268	—	268	454	—	—
032	Pesca e allevamenti in acque dolci	2	—	2	2	—	—
<b>04</b>	<b>Attività connesse con l'agricoltura</b>	<b>119</b>	<b>19</b>	<b>127</b>	<b>1.272</b>	<b>19</b>	<b>29</b>
041	Attività trasformatrici annesse ad aziende agricole che lavorano esclusivamente o prevalentemente prodotti propri	25	—	27	101	—	—
042	Attività di trasformazione svolte in forma associata	19	—	19	245	—	—
043	Altre attività svolte in forma associata	41	—	43	541	—	—
044	Esercizio di macchine agricole	19	19	20	58	19	29
045	Approvvigionamento, produzione e distribuzione di mezzi tecnici necessari all'esercizio dell'agricoltura	15	—	18	327	—	—
<b>1</b>	<b>Energia, gas e acqua</b>	<b>81</b>	<b>—</b>	<b>193</b>	<b>2.678</b>	<b>—</b>	<b>—</b>
<b>1A</b>	<b>Estrazione di combustibili solidi, liquidi e gassosi - industria petrolifera</b>	<b>3</b>	<b>—</b>	<b>8</b>	<b>128</b>	<b>—</b>	<b>—</b>
<b>11</b>	<b>Industria dell'estrazione e agglomerazione di combustibili solidi</b>	<b>—</b>	<b>—</b>	<b>—</b>	<b>—</b>	<b>—</b>	<b>—</b>
111	Industria dell'estrazione e agglomerazione di combustibili solidi	—	—	—	—	—	—
<b>12</b>	<b>Cokerie</b>	<b>—</b>	<b>—</b>	<b>—</b>	<b>—</b>	<b>—</b>	<b>—</b>
120	Cokerie	—	—	—	—	—	—
<b>13</b>	<b>Industria dell'estrazione di petrolio e gas naturali</b>	<b>—</b>	<b>—</b>	<b>2</b>	<b>20</b>	<b>—</b>	<b>—</b>
131	Estrazione di petrolio	—	—	—	—	—	—
132	Estrazione e depurazione di gas naturale	—	—	2	20	—	—
133	Estrazione con annessa distillazione di roccia asfaltica e scisti bituminosi	—	—	—	—	—	—
134	Ricerca di petrolio e gas naturali	—	—	—	—	—	—
<b>14</b>	<b>Industria petrolifera</b>	<b>3</b>	<b>—</b>	<b>6</b>	<b>108</b>	<b>—</b>	<b>—</b>
140	Industria petrolifera	3	—	6	108	—	—
<b>15</b>	<b>Industria dei combustibili nucleari</b>	<b>—</b>	<b>—</b>	<b>—</b>	<b>—</b>	<b>—</b>	<b>—</b>
150	Industria dei combustibili nucleari	—	—	—	—	—	—
<b>1B</b>	<b>Energia elettrica, gas e acqua</b>	<b>78</b>	<b>—</b>	<b>185</b>	<b>2.550</b>	<b>—</b>	<b>—</b>
<b>16</b>	<b>Industria della produzione e distribuzione di energia elettrica, gas, vapore e acqua calda</b>	<b>5</b>	<b>—</b>	<b>48</b>	<b>1.646</b>	<b>—</b>	<b>—</b>
161	Produzione e distribuzione di energia elettrica	—	—	42	1.575	—	—
162	Produzione e distribuzione del gas	3	—	4	68	—	—
163	Produzione e distribuzione di altri tipi di energia	2	—	2	3	—	—
<b>17</b>	<b>Industria della raccolta, depurazione e distribuzione d'acqua</b>	<b>73</b>	<b>—</b>	<b>137</b>	<b>904</b>	<b>—</b>	<b>—</b>
170	Industria della raccolta, depurazione e distribuzione d'acqua	73	—	137	904	—	—
<b>2</b>	<b>Industrie estrattive - industrie manifatturiere per la trasformazione di minerali non energetici e prodotti derivati - industrie chimiche</b>	<b>571</b>	<b>438</b>	<b>629</b>	<b>5.603</b>	<b>455</b>	<b>1.140</b>
<b>21</b>	<b>Industria dell'estrazione e preparazione minerali metalliferi</b>	<b>1</b>	<b>—</b>	<b>1</b>	<b>1</b>	<b>—</b>	<b>—</b>
211	Estrazione, ricerche e preparazione di minerali di ferro	—	—	—	—	—	—
212	Estrazione, ricerche e preparazione di minerali metalliferi non ferrosi	1	—	1	1	—	—
<b>22</b>	<b>Industria della produzione e prima trasformazione dei metalli</b>	<b>10</b>	<b>4</b>	<b>11</b>	<b>640</b>	<b>4</b>	<b>5</b>
221	Siderurgia, escluse le cokerie annesse a stabilimenti siderurgici	1	—	1	328	—	—
222	Fabbricazione di tubi di acciaio	1	—	1	8	—	—
223	Trafilatura, stiratura, laminazione di nastri, profilatura a freddo dell'acciaio	4	—	4	285	—	—
224	Produzione e prima trasformazione dei metalli non ferrosi	4	4	5	19	4	5
<b>23</b>	<b>Industria estrazione di minerali non metalliferi e non energetici; torbiere</b>	<b>46</b>	<b>34</b>	<b>59</b>	<b>229</b>	<b>39</b>	<b>114</b>
231	Estrazione e ricerche di prodotti di cava per materiali da costruzione, per refrattari e per ceramiche	46	34	59	229	39	114
232	Estrazione e ricerca mineraria di sali di potassio e di fosfati di calcio naturali	—	—	—	—	—	—
233	Produzione ed estrazione di sale	—	—	—	—	—	—
239	Estrazione di altri minerali; torbiere	—	—	—	—	—	—
<b>24</b>	<b>Industria della lavorazione dei minerali non metalliferi</b>	<b>449</b>	<b>369</b>	<b>487</b>	<b>3.140</b>	<b>380</b>	<b>907</b>
241	Produzione di materiali da costruzione in laterizio	13	5	15	182	6	16
242	Produzione di cemento, calce e gesso	14	5	16	294	5	20
243	Produzione di materiali per costruzione in calcestruzzo, amianto-cemento e gesso	119	79	138	1.305	82	221
244	Produzione di articoli in amianto	—	—	—	—	—	—
245	Lavorazione della pietra e di prodotti minerali non metalliferi	199	184	206	610	186	443
246	Produzione di mole e di altri corpi abrasivi applicati	—	—	—	—	—	—
247	Industria del vetro	29	27	31	90	29	67
248	Produzione di prodotti in ceramica	75	69	81	659	72	140

## segue TAV. 1 - Imprese, unità locali e relativi addetti per ramo, classe e sottoclasse di attività economica

N. Classificazione	RAMI, CLASSI E SOTTOCLASSI DI ATTIVITÀ ECONOMICA	IMPRESE		UNITÀ LOCALI			
		TOTALE	di cui artigiane	TOTALE		di cui artigiane	
				Unità locali	Addetti	Unità locali	Addetti
<b>25</b>	<b>Industrie chimiche</b>	<b>65</b>	<b>31</b>	<b>71</b>	<b>1.593</b>	<b>32</b>	<b>114</b>
251	Produzione di prodotti chimici di base	15	5	17	309	6	23
255	Produzione di mastici, pitture, vernici e inchiostri da stampa	5	1	5	34	1	10
256	Produzione di altri prodotti chimici principalmente destinati all'industria e all'agricoltura	26	17	27	272	17	51
257	Produzione di prodotti farmaceutici	4	—	6	856	—	—
258	Produzione di sapone e detergenti sintetici nonché di altri prodotti per l'igiene del corpo e di profumeria	12	6	13	94	6	26
259	Produzione di altri prodotti chimici	3	2	3	28	2	4
<b>26</b>	<b>Industria della produzione di fibre artificiali e sintetiche</b>	<b>—</b>	<b>—</b>	<b>—</b>	<b>—</b>	<b>—</b>	<b>—</b>
260	Industria della produzione di fibre artificiali e sintetiche	—	—	—	—	—	—
<b>3</b>	<b>Industrie manifatturiere per la lavorazione e la trasformazione dei metalli; meccanica di precisione</b>	<b>1.525</b>	<b>1.355</b>	<b>1.604</b>	<b>11.185</b>	<b>1.369</b>	<b>3.050</b>
<b>31</b>	<b>Industria della costruzione di prodotti in metallo</b>	<b>1.094</b>	<b>1.025</b>	<b>1.116</b>	<b>4.947</b>	<b>1.034</b>	<b>2.010</b>
311	Fonderie	20	19	20	74	19	64
312	Fucinatura, stampaggio, imbutitura, tranciatura e lavorazione a sbalzo	6	4	6	50	4	8
313	Seconda trasformazione, trattamento e rivestimento dei metalli	60	54	63	181	54	96
314	Costruzione e installazione di carpenteria metallica	143	111	151	2.677	116	354
315	Costruzione e installazione di caldaie e serbatoi	4	2	4	60	2	7
316	Costruzione di utensili e articoli finiti in metallo	67	54	68	420	54	110
319	Officine meccaniche non altrove classificate	794	781	804	1.485	785	1.371
<b>32</b>	<b>Industria della costruzione e dell'installazione di macchine e di materiale meccanico</b>	<b>152</b>	<b>116</b>	<b>160</b>	<b>866</b>	<b>117</b>	<b>392</b>
321	Costruzione o montaggio di macchine e attrezzature per l'agricoltura e la zootecnia	47	30	50	303	31	115
322	Costruzione di macchine utensili per la lavorazione dei metalli; di utensileria per macchine utensili e operatrici	8	7	8	34	7	24
323	Costruzione e installazione macchine tessili e loro accessori; costruzione macchine e installazione impianti per trattamento ausiliario dei tessili; costruzione macchine per cucire e maglieria	—	—	—	—	—	—
324	Costruzione e installazione di macchine e apparecchi per le industrie alimentari, chimiche e affini	8	3	8	86	3	18
325	Costruzione e installazione macchine per l'ind. estratt., per lavoraz. minerali non metalliferi, per il genio civile e l'edilizia, per ind. siderurgiche e fonderie; costruz. e installazione apparecchi per impianti sollevamento e trasporto	13	7	15	112	7	35
326	Costruzione di organi di trasmissione	1	—	1	7	—	—
327	Costruzione e installazione macchine per lavorazione legno, carta, cuoio, pelli e calzature; costruzione apparecchiature igienico-sanitarie	2	2	2	8	2	8
328	Costruzione, installazione e riparazione di altre macchine e apparecchi meccanici	73	67	76	316	67	192
<b>33</b>	<b>Industria della costruzione, installazione e riparazione di macchine per ufficio, di macchine e di impianti per l'elaborazione dei dati</b>	<b>15</b>	<b>13</b>	<b>23</b>	<b>156</b>	<b>13</b>	<b>63</b>
330	Costruzione, installazione e riparazione di macchine per ufficio, macchine ed impianti per l'elaborazione dei dati	15	13	23	156	13	63
<b>34</b>	<b>Industria della costruzione, installazione di impianti e riparazione di materiale elettrico ed elettronico</b>	<b>132</b>	<b>95</b>	<b>156</b>	<b>4.320</b>	<b>96</b>	<b>301</b>
341	Produzione di fili e cavi elettrici	5	1	6	151	1	3
342	Costruzione di motori, generatori, trasformatori, interruttori ed altro materiale elettrico e dielettrico	10	8	10	61	8	32
343	Costruzione di apparecchiature elettriche per mezzi di trasporto e per uso industriale; di pile e accumulatori	30	24	32	410	24	79
344	Costruzione di apparecchi elettrici di misura; apparecchi per telecomunicazioni ed apparecchi elettromedicali	8	4	12	340	4	13
345	Costruzione o montaggio di apparecchi radio riceventi, televisori, di apparecchi elettroacustici; costruzione sistemi per controllo processi industriali e componenti elettronici	18	14	18	1.885	14	34
346	Costruzione di apparecchi elettrodomestici	4	2	6	29	2	7
347	Produzione di materiale elettrico di illuminazione	7	4	7	34	4	18
348	Lavori di impianto tecnico: montaggio e riparazione di impianti di apparecchiature elettriche ed elettroniche	50	38	65	1.410	39	115
<b>35</b>	<b>Industria della costruzione e montaggio di autoveicoli, carrozzerie, parti ed accessori</b>	<b>21</b>	<b>4</b>	<b>23</b>	<b>287</b>	<b>4</b>	<b>19</b>
351	Costruzione e montaggio di autoveicoli e costruzione dei relativi motori	1	—	1	16	—	—
352	Costruzione di carrozzerie e rimorchi	7	1	8	179	1	8
353	Costruzione di parti ed accessori per autoveicoli e rimorchi	13	3	14	92	3	11
<b>36</b>	<b>Industria della costruzione di altri mezzi di trasporto</b>	<b>6</b>	<b>5</b>	<b>8</b>	<b>246</b>	<b>6</b>	<b>22</b>
361	Costruzione navale, riparazione e manutenzione di navi	5	4	6	16	5	12
362	Costruzione di materiale rotabile a scartamento normale e a scartamento ridotto per servizio pubblico	1	1	2	230	1	10
363	Costruzione e montaggio di cicli, motocicli e loro parti staccate	—	—	—	—	—	—
364	Costruzione e riparazione di aeronavi	—	—	—	—	—	—
365	Costruzione di altri mezzi di trasporto non altrove classificati	—	—	—	—	—	—

## segue TAV. 1 - Imprese, unità locali e relativi addetti per ramo, classe e sottoclasse di attività economica

N. Classificazione	RAMI, CLASSI E SOTTOCLASSI DI ATTIVITÀ ECONOMICA	IMPRESE		UNITÀ LOCALI			
		TOTALE	di cui artigiane	TOTALE		di cui artigiane	
				Unità locali	Addetti	Unità locali	Addetti
37	<b>Industria della costruzione di strumenti e di apparecchi di precisione, medico-chirurgici, ottici ed affini; orologeria</b>	<b>105</b>	<b>97</b>	<b>118</b>	<b>363</b>	<b>99</b>	<b>243</b>
371	Costruzione e riparazione strumenti precisione, apparecchi misura e controllo	17	15	18	54	16	44
372	Costruzione di apparecchi e materiale medico-chirurgico	77	74	88	261	75	176
373	Costruzione e riparazione di strumenti ottici e di apparecchiature fotografiche	11	8	12	48	8	23
374	Costruzione di orologi e loro pezzi staccati	—	—	—	—	—	—
<b>4</b>	<b>Industrie manifatturiere alimentari, tessili, delle pelli e cuoio, dell'abbigliamento, del legno, mobilio e altre industrie manifatturiere</b>	<b>3.922</b>	<b>3.534</b>	<b>4.097</b>	<b>14.287</b>	<b>3.587</b>	<b>7.591</b>
<b>41</b>	<b>Industrie alimentari di base</b>	<b>424</b>	<b>332</b>	<b>477</b>	<b>2.141</b>	<b>335</b>	<b>897</b>
411	Industria dei grassi vegetali e animali	68	46	70	287	47	157
412	Industria della macellazione bestiame, preparazione e conservazione della carne	6	1	25	86	1	8
413	Industria casearia	10	5	11	139	5	17
414	Industria trasformazione e conservazione frutta, ortaggi e funghi	41	20	45	335	20	48
415	Industria lavorazione e conservazione del pesce e altri prodotti alimentari marini	1	1	1	4	1	4
416	Industria della lavorazione delle granaglie	48	31	48	321	31	70
417	Industria delle paste alimentari	24	18	24	154	18	49
418	Industria dei prodotti amidacei	—	—	—	—	—	—
419	Industria della panificazione, pasticceria e biscotti	226	210	253	815	212	544
<b>42</b>	<b>Industrie dello zucchero, delle bevande, di altri prodotti alimentari e del tabacco</b>	<b>127</b>	<b>83</b>	<b>143</b>	<b>1.409</b>	<b>83</b>	<b>208</b>
420	Industria della produzione e raffinazione dello zucchero	—	—	—	—	—	—
421	Industria del cacao, cioccolato, caramelle e gelati	24	17	25	175	17	46
422	Industria dei prodotti alimentari per zootecnia	9	3	14	100	3	9
423	Industria di prodotti alimentari vari	30	24	33	203	24	80
424	Industria dell'alcool etilico, di acquaviti e liquori	11	3	13	71	3	7
425	Industria del vino	39	30	39	165	30	48
427	Industria della birra e del malto	1	—	2	132	—	—
428	Industria idrominerale e delle bevande analcoliche	13	6	16	232	6	18
429	Industria del tabacco	—	—	1	331	—	—
<b>43</b>	<b>Industrie tessili</b>	<b>184</b>	<b>174</b>	<b>186</b>	<b>417</b>	<b>175</b>	<b>272</b>
431	Industria laniera	2	2	2	2	2	2
432	Industria cotoniera	—	—	—	—	—	—
433	Industria della seta e delle fibre chimiche assimilate	—	—	—	—	—	—
434	Industria della canapa, del lino, del ramie e delle fibre dure	—	—	—	—	—	—
435	Industria della juta	3	3	3	11	3	11
436	Industria della maglia, maglieria e calze	64	56	65	216	57	122
437	Industria del perfezionamento dei tessuti	—	—	—	—	—	—
438	Industria per produzione arazzi, tappeti, copripavimento, linoleum e tele cerate	—	—	—	—	—	—
439	Altre industrie tessili	115	113	116	188	113	137
<b>44</b>	<b>Industrie delle pelli e del cuoio</b>	<b>26</b>	<b>26</b>	<b>27</b>	<b>94</b>	<b>26</b>	<b>89</b>
441	Concia e tintura delle pelli e del cuoio	6	6	6	19	6	19
442	Produzione di articoli in cuoio e affini	20	20	21	75	20	70
<b>45</b>	<b>Industrie delle calzature, articoli d'abbigliamento e biancheria per la casa</b>	<b>967</b>	<b>921</b>	<b>979</b>	<b>2.566</b>	<b>930</b>	<b>1.913</b>
451	Produzione a macchina di calzature	83	62	84	443	63	251
452	Produzione a mano e su misura di calzature	30	30	30	49	30	49
453	Confezione in serie di articoli di abbigliamento ed altre attività collegate	166	147	166	599	147	298
454	Confezione su misura di vestiario e biancheria; modisterie	486	481	491	995	484	887
455	Confezione di altri articoli tessili	172	172	176	326	176	326
456	Confezione di pellicce	30	29	32	154	30	102
<b>46</b>	<b>Industrie del legno e del mobile in legno</b>	<b>1.560</b>	<b>1.466</b>	<b>1.615</b>	<b>4.132</b>	<b>1.493</b>	<b>2.922</b>
461	Segagione e preparazione industriale del legno	71	65	72	218	65	142
462	Produzione di prodotti semifiniti in legno	7	5	7	25	5	10
463	Produzione in serie di elementi di carpenteria, falegnameria e pavimenti in legno	759	736	774	1.415	744	1.161
464	Costruzione di imballaggi in legno	100	78	103	563	78	310
465	Costruzione di altri oggetti in legno	170	168	177	321	173	284
466	Produzione di articoli in sughero, paglia, giunco e vimini; spazzole e pennelli	31	28	32	71	28	42
467	Industria del mobile e dell'arredamento in legno	422	386	450	1.519	400	973
<b>47</b>	<b>Industrie della carta; stampa ed editoria</b>	<b>255</b>	<b>200</b>	<b>276</b>	<b>2.213</b>	<b>208</b>	<b>601</b>
471	Produzione della pasta-carta, della carta e del cartone	6	—	7	762	—	—
472	Trasformazione della carta e del cartone, fabbricazione di articoli in carta, cartone e ovatta di cellulosa	38	26	44	454	26	83
473	Stampa e industrie affini	192	168	202	654	176	492
474	Editoria	19	6	23	343	6	26
<b>48</b>	<b>Industrie della gomma e dei manufatti di materie plastiche</b>	<b>266</b>	<b>229</b>	<b>275</b>	<b>980</b>	<b>231</b>	<b>454</b>
481	Industria della gomma	5	3	6	37	3	9

## segue TAV. 1 - Imprese, unità locali e relativi addetti per ramo, classe e sottoclasse di attività economica

N. Classificazione	RAMI, CLASSI E SOTTOCLASSI DI ATTIVITÀ ECONOMICA	IMPRESE		UNITÀ LOCALI			
		TOTALE	di cui artigiane	TOTALE		di cui artigiane	
				Unità locali	Addetti	Unità locali	Addetti
482	Ricostruzione pneumatici, vulcanizzazione e riparazione pneumatici	201	191	202	388	192	322
483	Industria dei prodotti delle materie plastiche	60	35	67	555	36	123
<b>49</b>	<b>Industrie manifatturiere diverse</b>	<b>113</b>	<b>103</b>	<b>119</b>	<b>335</b>	<b>106</b>	<b>235</b>
491	Produzione di oreficeria, argenteria, bigiotteria e taglio delle pietre preziose	47	46	49	91	47	87
492	Costruzione di strumenti musicali e relativi accessori	12	11	12	39	11	35
493	Laboratori fotografici e cinematografici	7	4	7	70	4	26
494	Costruzione di giochi, giocattoli e articoli sportivi	5	4	7	16	5	10
495	Altre industrie manifatturiere non altrove classificate	18	16	19	39	17	27
496	Industria del confezionamento	24	22	25	80	22	50
<b>5</b>	<b>Industrie delle costruzioni e delle installazioni di impianti per l'edilizia</b>	<b>2.280</b>	<b>1.902</b>	<b>2.665</b>	<b>12.100</b>	<b>2.007</b>	<b>4.300</b>
<b>50</b>	<b>Edilizia e genio civile</b>	<b>2.280</b>	<b>1.902</b>	<b>2.665</b>	<b>12.100</b>	<b>2.007</b>	<b>4.300</b>
501	Costruzioni edili - restauro e manutenzione di fabbricati	1.562	1.282	1.847	8.629	1.367	3.048
502	Genio civile	154	95	230	1.859	110	316
503	Installazione di impianti per l'edilizia	345	311	368	1.249	316	638
504	Attività di finiture dell'edilizia	219	214	220	363	214	298
<b>6</b>	<b>Commercio, pubblici esercizi e alberghi; riparazioni di beni di consumo e di veicoli</b>	<b>24.594</b>	<b>3.275</b>	<b>25.655</b>	<b>58.519</b>	<b>3.284</b>	<b>5.277</b>
<b>6A</b>	<b>Commercio, pubblici esercizi e alberghi</b>	<b>21.289</b>	—	<b>22.290</b>	<b>52.723</b>	—	—
<b>61</b>	<b>Commercio all'ingrosso</b>	<b>1.878</b>	—	<b>2.162</b>	<b>11.572</b>	—	—
611	Commercio all'ingrosso di materie prime agricole, di animali vivi, di materie prime tessili e di semilavorati	75	—	84	258	—	—
612	Commercio all'ingrosso di combustibili; di minerali e prodotti chimici per l'industria	53	—	82	613	—	—
613	Commercio all'ingrosso di legname, di materiale da costruzione e di articoli per installazione	171	—	198	843	—	—
614	Commercio all'ingrosso di macchine, attrezzature e veicoli	137	—	177	1.375	—	—
615	Commercio all'ingrosso di mobili, elettrodomestici, apparecchi radio-televisivi, casalinghi e ferramenta	179	—	226	949	—	—
616	Commercio all'ingrosso di prodotti tessili, di abbigliamento, di calzature e articoli in cuoio e pelli	216	—	234	1.087	—	—
617	Commercio all'ingrosso di prodotti alimentari, bevande e tabacco	853	—	926	5.260	—	—
618	Commercio all'ingrosso prodotti farmaceutici, sanitari, di bellezza e detersivi	94	—	115	693	—	—
619	Commercio all'ingrosso di altri prodotti non alimentari	100	—	120	494	—	—
<b>62</b>	<b>Commercio all'ingrosso di materiali vari da recupero</b>	<b>60</b>	—	<b>62</b>	<b>136</b>	—	—
621	Commercio all'ingrosso di rottami metallici	44	—	46	110	—	—
622	Commercio all'ingrosso di altri prodotti di raccolta	16	—	16	26	—	—
<b>63</b>	<b>Intermediari del commercio</b>	<b>735</b>	—	<b>749</b>	<b>1.590</b>	—	—
631	Intermediari del commercio di materie prime agricole, di animali vivi, di materie prime tessili e di semilavorati	27	—	28	54	—	—
632	Intermediari del commercio di combustibili, minerali e prodotti chimici per la tecnica e l'industria	10	—	10	19	—	—
633	Intermediari del commercio di legname e materiale da costruzione	32	—	33	86	—	—
634	Intermediari del commercio di macchine e materiale per l'industria, il commercio, la navigazione, l'agricoltura e di veicoli	76	—	80	186	—	—
635	Intermediari del commercio mobili, articoli per la casa e ferramenta	111	—	111	234	—	—
636	Intermediari del commercio di prodotti tessili, di abbigliamento, di calzature e articoli in cuoio	137	—	139	264	—	—
637	Intermediari del commercio di prodotti alimentari, bevande e tabacco	64	—	65	119	—	—
638	Intermediari del commercio specializzato di altri prodotti	222	—	225	491	—	—
639	Intermediari del commercio di prodotti diversi, attività associate senza prevalenza	56	—	58	137	—	—
<b>64</b>	<b>Commercio al minuto di prodotti alimentari, articoli di abbigliamento, arredamento e per la casa; farmacie</b>	<b>14.357</b>	—	<b>14.783</b>	<b>26.866</b>	—	—
641	Commercio al minuto di prodotti ortofrutticoli e lattiero-caseari; di carne, pesce e pasticceria	6.506	—	6.562	11.378	—	—
642	Commercio al minuto di bevande, oli e di altri prodotti alimentari non altrove classificati; tabaccherie	1.198	—	1.240	2.263	—	—
643	Farmacie	242	—	242	809	—	—
644	Commercio al minuto di articoli sanitari e prodotti di bellezza	334	—	355	674	—	—
645	Commercio al minuto di articoli di abbigliamento	2.824	—	2.904	4.890	—	—
646	Commercio al minuto di calzature e pelletteria	575	—	607	1.240	—	—
647	Commercio al minuto di tessuti per arredamento	135	—	152	368	—	—
648	Commercio al minuto mobili, apparecchi e materiali per la casa	1.631	—	1.761	3.399	—	—
649	Commercio al minuto di carte da parati, di rivestimenti e apparecchi igienico-sanitari, strumenti musicali, articoli da regalo e oggetti d'arte	912	—	960	1.845	—	—
<b>65</b>	<b>Commercio al minuto di veicoli, natanti, carburanti, libri ed articoli vari</b>	<b>2.928</b>	—	<b>3.146</b>	<b>7.611</b>	—	—
651	Commercio al minuto di automobili, motocicli e natanti	505	—	585	1.916	—	—
652	Commercio al minuto di carburanti e lubrificanti	454	—	484	1.000	—	—

## segue TAV. 1 - Imprese, unità locali e relativi addetti per ramo, classe e sottoclasse di attività economica

N. Classificazione	RAMI, CLASSI E SOTTOCLASSI DI ATTIVITÀ ECONOMICA	IMPRESE		UNITÀ LOCALI			
		TOTALE	di cui artigiane	TOTALE		di cui artigiane	
				Unità locali	Addetti	Unità locali	Addetti
653	Commercio al minuto di libri, giornali, articoli da cancelleria e forniture per ufficio	474	—	502	1.081	—	—
654	Commercio al minuto di altri articoli non altrove classificati	1.453	—	1.514	2.687	—	—
655	Commercio al minuto di articoli di occasione	3	—	3	7	—	—
656	Commercio al minuto di prodotti diversi, con prevalenza di prodotti non alimentari	39	—	58	920	—	—
<b>66</b>	<b>Pubblici esercizi ed esercizi alberghieri</b>	<b>1.331</b>	—	<b>1.388</b>	<b>4.948</b>	—	—
661	Ristoranti	389	—	402	1.285	—	—
662	Bar con e senza spettacolo	842	—	870	2.403	—	—
664	Mense	6	—	11	129	—	—
665	Esercizi alberghieri propriamente detti	79	—	86	942	—	—
666	Vagoni letto e vagoni ristorante	—	—	1	4	—	—
667	Esercizi alberghieri complementari	15	—	18	185	—	—
<b>6B</b>	<b>Riparazioni di beni di consumo e di veicoli</b>	<b>3.305</b>	<b>3.275</b>	<b>3.365</b>	<b>5.796</b>	<b>3.284</b>	<b>5.277</b>
<b>67</b>	<b>Riparazioni di beni di consumo e di veicoli</b>	<b>3.305</b>	<b>3.275</b>	<b>3.365</b>	<b>5.796</b>	<b>3.284</b>	<b>5.277</b>
671	Riparazioni di autoveicoli e biciclette	2.508	2.485	2.546	4.664	2.491	4.241
672	Riparazioni di calzature e articoli in cuoio	269	267	273	303	267	291
673	Riparazioni elettrodomestici, radio, televisori, giradischi e fonografi	286	283	296	424	285	373
674	Riparazioni di orologi e gioiellerie	129	129	129	170	129	170
675	Riparazioni non altrove classificate	113	111	121	235	112	202
<b>7</b>	<b>Trasporti e comunicazioni</b>	<b>1.242</b>	<b>1.021</b>	<b>2.039</b>	<b>15.292</b>	<b>1.028</b>	<b>1.733</b>
<b>71</b>	<b>Ferrovie</b>	<b>3</b>	—	<b>44</b>	<b>3.055</b>	—	—
710	Ferrovie	3	—	44	3.055	—	—
<b>72</b>	<b>Altri trasporti terrestri</b>	<b>975</b>	<b>870</b>	<b>1.015</b>	<b>4.152</b>	<b>871</b>	<b>1.172</b>
721	Metropolitane, tranvie e servizi regolari d'autobus	15	1	22	1.967	1	6
722	Trasporti su strada di viaggiatori	207	203	208	233	203	221
723	Trasporti su strada di merci	751	666	775	1.822	667	945
724	Trasporti per condotta	1	—	4	85	—	—
725	Trasporti con impianti a fune	1	—	6	45	—	—
<b>73</b>	<b>Trasporti fluviali, lacuali e lagunari</b>	—	—	—	—	—	—
730	Trasporti fluviali, lacuali e lagunari	—	—	—	—	—	—
<b>74</b>	<b>Trasporti marittimi e cabotaggio</b>	<b>4</b>	—	<b>5</b>	<b>24</b>	—	—
741	Trasporti marittimi internazionali	—	—	1	7	—	—
742	Trasporti marittimi in navigazione di cabotaggio	4	—	4	17	—	—
<b>75</b>	<b>Trasporti aerei</b>	—	—	<b>3</b>	<b>148</b>	—	—
750	Trasporti aerei	—	—	3	148	—	—
<b>76</b>	<b>Attività connesse ai trasporti</b>	<b>142</b>	<b>136</b>	<b>155</b>	<b>709</b>	<b>141</b>	<b>256</b>
761	Attività connesse ai trasporti terrestri	138	135	147	340	140	243
762	Attività connesse ai trasporti di navigazione interna	—	—	—	—	—	—
763	Attività connesse ai trasporti marittimi ed al cabotaggio	3	1	5	121	1	13
764	Attività connesse ai trasporti aerei	1	—	3	248	—	—
<b>77</b>	<b>Agenzie di viaggio, intermediari dei trasporti, magazzini di custodia e depositi</b>	<b>110</b>	<b>15</b>	<b>629</b>	<b>1.440</b>	<b>16</b>	<b>305</b>
771	Agenzie di viaggio	49	—	66	235	—	—
772	Intermediari dei trasporti	47	15	64	860	16	305
773	Magazzini di custodia e deposito e frigoriferi	14	—	499	345	—	—
<b>79</b>	<b>Comunicazioni</b>	<b>8</b>	—	<b>188</b>	<b>5.764</b>	—	—
790	Comunicazioni	8	—	188	5.764	—	—
<b>8</b>	<b>Credito e assicurazione, servizi prestati alle imprese; noleggio</b>	<b>752</b>	<b>18</b>	<b>3.177</b>	<b>10.411</b>	<b>18</b>	<b>39</b>
<b>8A</b>	<b>Credito e assicurazione</b>	<b>24</b>	—	<b>316</b>	<b>3.912</b>	—	—
<b>81</b>	<b>Istituti di credito</b>	<b>24</b>	—	<b>263</b>	<b>3.621</b>	—	—
811	Autorità bancarie centrali	—	—	1	68	—	—
812	Altre istituzioni monetarie	16	—	246	3.472	—	—
813	Istituzioni finanziarie e società di controllo	8	—	16	81	—	—
<b>82</b>	<b>Assicurazione</b>	—	—	<b>53</b>	<b>291</b>	—	—
821	Istituti di assicurazione mista	—	—	31	214	—	—
822	Istituti di assicurazione-vita e capitalizzazione	—	—	2	6	—	—
823	Istituti di assicurazione-danni, malattie, rischi diversi	—	—	20	71	—	—
<b>8B</b>	<b>Servizi prestati alle imprese; noleggio</b>	<b>728</b>	<b>18</b>	<b>2.861</b>	<b>6.499</b>	<b>18</b>	<b>39</b>
<b>83</b>	<b>Ausiliari finanziari e delle assicurazioni, affari immobiliari, servizi prestati alle imprese</b>	<b>700</b>	<b>18</b>	<b>2.819</b>	<b>6.331</b>	<b>18</b>	<b>39</b>
831	Ausiliari finanziari	11	—	11	26	—	—
832	Ausiliari delle assicurazioni	375	—	392	853	—	—

## segue TAV. 1 - Imprese, unità locali e relativi addetti per ramo, classe e sottoclasse di attività economica

N. Classificazione	RAMI, CLASSI E SOTTOCLASSI DI ATTIVITÀ ECONOMICA	IMPRESE		UNITÀ LOCALI			
		TOTALE	di cui artigiane	TOTALE		di cui artigiane	
				Unità locali	Addetti	Unità locali	Addetti
833	Imprese immobiliari per la compravendita di immobili	31	—	31	109	—	—
834	Agenzie di mediazione per la compravendita e la locazione di immobili e terreni	47	—	49	145	—	—
835	Consulenti legali	1	—	911	1.529	—	—
836	Contabilità, consulenza fiscale e revisione dei conti	9	—	420	977	—	—
837	Servizi tecnici	15	—	711	1.120	—	—
838	Pubblicità e pubbliche relazioni	45	—	59	198	—	—
839	Altri servizi prestati alle imprese	166	18	235	1.374	18	39
<b>84</b>	<b>Noleggio di beni mobili</b>	<b>28</b>	<b>—</b>	<b>42</b>	<b>168</b>	<b>—</b>	<b>—</b>
841	Noleggio di macchinari e di attrezzature agricole	—	—	—	—	—	—
842	Noleggio di macchinari e di attrezzature per l'edilizia	2	—	2	11	—	—
843	Noleggio macchinari, attrezzature contabili e per ufficio, compresi i calcolatori elettronici e i registratori di cassa	—	—	1	2	—	—
844	Noleggio di autoveicoli stradali	11	—	23	120	—	—
845	Noleggio di altri mezzi di trasporto	—	—	—	—	—	—
846	Noleggio di beni di consumo	12	—	12	29	—	—
847	Noleggio di altri beni mobili	3	—	4	6	—	—
<b>9</b>	<b>Pubblica amministrazione; servizi pubblici e privati</b>	<b>3.269</b>	<b>2.354</b>	<b>7.933</b>	<b>60.651</b>	<b>2.373</b>	<b>3.709</b>
<b>9A</b>	<b>Pubblica amministrazione</b>	<b>—</b>	<b>—</b>	<b>331</b>	<b>12.084</b>	<b>—</b>	<b>—</b>
<b>91</b>	<b>Pubblica amministrazione, difesa nazionale e sicurezza sociale obbligatoria</b>	<b>—</b>	<b>—</b>	<b>331</b>	<b>12.084</b>	<b>—</b>	<b>—</b>
911	Organi costituzionali - amministrazione statale e locale	—	—	276	10.659	—	—
912	Giustizia	—	—	41	805	—	—
919	Sicurezza sociale obbligatoria	—	—	14	620	—	—
<b>9B</b>	<b>Servizi pubblici e privati</b>	<b>3.269</b>	<b>2.354</b>	<b>7.602</b>	<b>48.567</b>	<b>2.373</b>	<b>3.709</b>
<b>92</b>	<b>Servizi d'igiene pubblica ed amministrazione di cimiteri</b>	<b>67</b>	<b>46</b>	<b>121</b>	<b>1.716</b>	<b>52</b>	<b>227</b>
921	Servizi di nettezza urbana, di disinfestazione e servizi analoghi	19	11	47	989	14	43
922	Amministrazione dei cimiteri	—	—	24	52	2	4
923	Servizi di pulizia	48	35	50	675	36	180
<b>93</b>	<b>Istruzione</b>	<b>181</b>	<b>—</b>	<b>1.815</b>	<b>26.227</b>	<b>—</b>	<b>—</b>
931	Istruzione universitaria	—	—	2	2.479	—	—
932	Istruzione primaria e secondaria	12	—	886	20.564	—	—
933	Scuole di formazione e di perfezionamento professionale	4	—	45	392	—	—
934	Istruzione di grado preparatorio	61	—	761	2.543	—	—
936	Scuole di guida, pilotaggio e simili	104	—	121	249	—	—
<b>94</b>	<b>Ricerca e sviluppo</b>	<b>7</b>	<b>—</b>	<b>19</b>	<b>170</b>	<b>—</b>	<b>—</b>
940	Ricerca e sviluppo	7	—	19	170	—	—
<b>95</b>	<b>Sanità e servizi veterinari</b>	<b>247</b>	<b>—</b>	<b>1.810</b>	<b>11.997</b>	<b>—</b>	<b>—</b>
951	Servizi sanitari (con ricovero)	31	—	57	8.389	—	—
952	Altre istituzioni sanitarie (senza ricovero)	213	—	327	1.466	—	—
953	Studi medici privati	1	—	1.251	1.830	—	—
954	Studi dentistici	1	—	157	280	—	—
956	Servizi veterinari	1	—	18	32	—	—
<b>96</b>	<b>Altri servizi sociali</b>	<b>8</b>	<b>—</b>	<b>691</b>	<b>2.394</b>	<b>—</b>	<b>—</b>
961	Assistenza sociale (senza ricovero)	6	—	99	386	—	—
962	Assistenza sociale (con ricovero)	2	—	9	372	—	—
963	Organizzazioni economiche ed associazioni professionali	—	—	47	610	—	—
964	Organizzazioni sindacali dei datori di lavoro	—	—	24	60	—	—
965	Organizzazioni sindacali dei lavoratori ed altre organizzazioni sindacali	—	—	180	342	—	—
967	Enti e associazioni turistiche	—	—	33	150	—	—
968	Servizi sociali non altrove classificati	—	—	299	474	—	—
<b>97</b>	<b>Servizi ricreativi ed altri servizi culturali</b>	<b>396</b>	<b>—</b>	<b>747</b>	<b>2.388</b>	<b>—</b>	<b>—</b>
972	Distribuzione di films	33	—	46	129	—	—
973	Sale cinematografiche	83	—	101	330	—	—
974	Trasmissioni radiofoniche e televisive	57	—	65	514	—	—
975	Spettacoli	3	—	9	177	—	—
977	Biblioteche, musei, giardini botanici e zoologici	7	—	44	191	—	—
978	Enti, organizzazioni ed installazioni sportive	58	—	192	446	—	—
979	Servizi ricreativi non altrove classificati	155	—	290	601	—	—
<b>98</b>	<b>Servizi personali</b>	<b>2.363</b>	<b>2.308</b>	<b>2.399</b>	<b>3.675</b>	<b>2.321</b>	<b>3.482</b>
981	Servizi di lavanderia, tintoria e affini	362	334	379	639	340	539
982	Servizi per l'igiene e l'estetica della persona	1.750	1.736	1.758	2.661	1.738	2.605
983	Studi e laboratori fotografici	222	220	230	318	224	300
984	Servizi personali non altrove classificati	29	18	32	57	19	38
	<b>TOTALE</b>	<b>38.626</b>	<b>13.917</b>	<b>48.390</b>	<b>192.455</b>	<b>14.141</b>	<b>26.869</b>





## per ramo e classe di attività economica

TÀ						AZIENDE MUNICIPALIZZATE		ALTRE FORME		TOTALE		N. Classificazione	
in nome collettivo		altre		TOTALE		Imprese	Addetti	Imprese	Addetti	Imprese	Addetti		
Imprese	Addetti	Imprese	Addetti	Imprese	Addetti								
3	16	12	53	81	1.101	—	—	4	29	390	1.657	0	
—	—	—	—	—	—	—	—	—	—	—	—	01	
—	—	—	—	—	—	—	—	—	—	1	1	02	
—	—	9	28	10	29	—	—	—	—	270	456	03	
3	16	3	25	71	1.072	—	—	4	29	119	1.200	04	
7	40	9	54	49	366	2	302	9	192	81	952	1	
1	11	—	—	2	25	—	—	—	—	3	36	1A	
—	—	—	—	—	—	—	—	—	—	—	—	11	
—	—	—	—	—	—	—	—	—	—	—	—	12	
1	11	—	—	2	25	—	—	—	—	3	36	13	
—	—	—	—	—	—	—	—	—	—	—	—	14	
6	29	9	54	47	341	2	302	9	192	78	916	1B	
—	—	—	—	4	16	—	—	—	—	5	79	16	
6	29	9	54	43	325	1	239	9	192	73	837	17	
—	—	—	—	—	—	—	—	—	—	—	—	—	—
24	292	60	308	164	4.459	—	—	2	13	571	5.625	2	
—	—	—	—	—	—	—	—	—	—	1	1	21	
2	15	—	—	6	621	—	—	—	—	10	626	22	
4	29	8	69	14	116	—	—	—	—	46	252	23	
14	177	48	228	106	2.194	—	—	2	13	449	3.110	24	
4	71	4	11	38	1.528	—	—	—	—	65	1.636	25	
—	—	—	—	—	—	—	—	—	—	—	—	26	
—	—	—	—	—	—	—	—	—	—	—	—	—	—
56	546	91	362	262	9.234	—	—	3	24	1.525	12.147	3	
18	218	63	238	120	2.879	—	—	—	—	1.094	4.888	31	
12	124	11	55	46	554	—	—	3	24	152	934	32	
3	27	—	—	4	36	—	—	—	—	15	82	33	
10	102	8	34	47	5.330	—	—	—	—	132	5.604	34	
3	29	—	—	18	282	—	—	—	—	21	293	35	
1	10	1	2	3	16	—	—	—	—	6	26	36	
9	36	8	33	24	137	—	—	—	—	105	320	37	
—	—	—	—	—	—	—	—	—	—	—	—	—	—
92	1.032	151	686	393	5.878	—	—	6	15	3.922	13.969	4	
23	282	35	169	85	1.357	—	—	5	14	424	2.338	41	
12	202	11	61	45	738	—	—	—	—	127	974	42	
1	6	—	—	4	94	—	—	—	—	184	416	43	
—	—	2	8	2	8	—	—	—	—	26	91	44	
14	86	17	119	50	493	—	—	—	—	967	2.511	45	
24	259	62	247	113	1.010	—	—	1	1	1.560	4.058	46	
9	86	8	20	38	1.581	—	—	—	—	255	2.346	47	
8	98	8	29	39	466	—	—	—	—	266	908	48	
1	13	8	33	17	131	—	—	—	—	113	327	49	
—	—	—	—	—	—	—	—	—	—	—	—	—	—
63	955	88	616	351	8.788	—	—	6	82	2.280	15.872	5	
63	955	88	616	351	8.788	—	—	6	82	2.280	15.872	50	
—	—	—	—	—	—	—	—	—	—	—	—	—	—
519	2.899	521	2.300	1.848	12.450	—	—	49	159	24.594	55.500	6	
500	2.813	378	1.872	1.671	11.783	—	—	46	151	21.289	49.946	6A	
206	1.344	95	827	620	5.512	—	—	6	21	1.878	9.989	61	
—	—	—	—	4	19	—	—	—	—	60	127	62	
54	220	26	96	122	479	—	—	2	6	735	1.611	63	
142	682	162	569	549	3.135	—	—	29	88	14.357	26.819	64	
78	416	70	235	293	1.762	—	—	4	13	2.928	6.665	65	
20	151	25	145	83	876	—	—	5	23	1.331	4.735	66	
19	86	143	428	177	667	—	—	3	8	3.305	5.554	68	
19	86	143	428	177	667	—	—	3	8	3.305	5.554	67	
—	—	—	—	—	—	—	—	—	—	—	—	—	—
34	249	20	73	145	1.925	1	1.032	4	731	1.242	5.483	7	
—	—	1	21	2	30	—	—	1	514	3	544	71	
21	164	12	33	78	828	1	1.032	2	18	975	3.247	72	
—	—	—	—	—	—	—	—	—	—	—	—	—	73
—	—	—	—	2	15	—	—	—	—	4	17	74	
—	—	—	—	—	—	—	—	—	—	—	—	—	75
1	3	4	11	10	134	—	—	1	199	142	572	76	
12	82	3	8	53	918	—	—	—	—	110	1.053	77	
—	—	—	—	—	—	—	—	—	—	8	50	79	
—	—	—	—	—	—	—	—	—	—	—	—	—	—
49	251	37	152	204	1.947	—	—	6	106	752	3.399	8	
—	—	—	—	17	916	—	—	2	84	24	1.037	8A	
—	—	—	—	17	916	—	—	2	84	24	1.037	81	
—	—	—	—	—	—	—	—	—	—	—	—	—	82
49	251	37	152	187	1.031	—	—	4	22	728	2.362	8B	
45	202	34	144	176	951	—	—	4	22	700	2.251	83	
4	49	3	8	11	80	—	—	—	—	28	111	84	
—	—	—	—	—	—	—	—	—	—	—	—	—	—
40	239	108	440	273	2.690	—	—	39	217	3.269	8.701	9	
—	—	—	—	—	—	—	—	—	—	—	—	—	9A
—	—	—	—	—	—	—	—	—	—	—	—	—	91
40	239	108	440	273	2.690	—	—	39	217	3.269	8.701	9B	
1	3	1	5	15	752	—	—	—	—	67	1.205	92	
1	4	19	63	28	142	—	—	10	84	181	613	93	
—	—	—	—	6	73	—	—	1	2	7	75	94	
9	113	28	174	66	875	—	—	8	63	247	1.603	95	
—	—	1	19	5	34	—	—	—	—	8	83	96	
24	82	30	99	116	679	—	—	20	68	396	1.481	97	
5	37	29	80	37	135	—	—	—	—	2.363	3.641	98	
—	—	—	—	—	—	—	—	—	—	—	—	—	—
887	6.519	1.097	5.044	3.770	48.838	3	1.334	128	1.568	38.626	123.305	—	





## segue TAV. 3 - Imprese per numero di addetti e per ramo,

N. Classificazione	RAMI, CLASSI E SOTTOCLASSI DI ATTIVITÀ ECONOMICA	IMPRES E									
		1	2	3 - 5		6 - 9		10 - 19		20 - 49	
		Imprese	Imprese	Imprese	Addetti	Imprese	Addetti	Imprese	Addetti	Imprese	Addetti
247	Industria del vetro	10	8	8	31	—	—	3	33	—	—
248	Produzione di prodotti in ceramica	45	8	13	54	5	36	2	25	1	30
<b>25</b>	<b>Industrie chimiche</b>	<b>4</b>	<b>7</b>	<b>20</b>	<b>79</b>	<b>13</b>	<b>89</b>	<b>9</b>	<b>117</b>	<b>6</b>	<b>167</b>
251	Produzione di prodotti chimici di base	—	1	4	15	3	19	1	14	4	109
255	Produzione mastici, pitture, vernici e inchiostri da stampa	—	—	2	8	2	16	1	10	—	—
256	Produzione di altri prodotti chimici principalmente destinati all'industria e all'agricoltura	3	5	8	32	4	25	3	38	1	30
257	Produzione di prodotti farmaceutici	—	—	—	—	—	—	2	30	—	—
258	Produzione di sapone e detergenti sintetici nonché di altri prodotti per l'igiene del corpo e di profumeria	—	1	5	20	4	29	2	25	—	—
259	Produzione di altri prodotti chimici	1	—	1	4	—	—	—	—	1	28
<b>26</b>	<b>Industria produzione di fibre artificiali e sintetiche</b>	<b>—</b>	<b>—</b>	<b>—</b>	<b>—</b>	<b>—</b>	<b>—</b>	<b>—</b>	<b>—</b>	<b>—</b>	<b>—</b>
260	Industria della produzione di fibre artificiali e sintetiche	—	—	—	—	—	—	—	—	—	—
<b>3</b>	<b>Industrie manifatturiere per la lavorazione e la trasformazione dei metalli; meccanica di precisione</b>	<b>759</b>	<b>252</b>	<b>296</b>	<b>1.126</b>	<b>99</b>	<b>725</b>	<b>73</b>	<b>938</b>	<b>30</b>	<b>951</b>
<b>31</b>	<b>Industria della costruzione di prodotti in metallo</b>	<b>630</b>	<b>198</b>	<b>173</b>	<b>656</b>	<b>44</b>	<b>329</b>	<b>26</b>	<b>358</b>	<b>14</b>	<b>456</b>
311	Fonderie	5	4	8	34	2	17	1	10	—	—
312	Fucinatura, stampaggio, imbutitura, tranciatura e lavorazione a sbalzo	3	—	2	10	—	—	—	—	1	37
313	Seconda trasf., trattamento e rivestimento dei metalli	33	12	10	41	3	21	—	—	2	49
314	Costruzione e installazione di carpenteria metallica	40	24	35	130	20	154	12	173	5	182
315	Costruzione e installazione di caldaie e serbatoi	—	1	1	5	—	—	—	—	2	53
316	Costruzione di utensili e articoli finiti in metallo	32	7	15	54	1	8	8	106	2	66
319	Officine meccaniche non altrove classificate	517	150	102	382	18	129	5	69	2	69
<b>32</b>	<b>Industria della costruzione e dell'installazione di macchine e di materiale meccanico</b>	<b>53</b>	<b>14</b>	<b>31</b>	<b>117</b>	<b>27</b>	<b>189</b>	<b>18</b>	<b>224</b>	<b>8</b>	<b>261</b>
321	Costruzione o montaggio di macchine e attrezzature per l'agricoltura e la zootecnia	15	2	11	41	9	68	6	69	4	121
322	Costruzione di macchine utensili per la lavorazione dei metalli; di utensileria per macchine utensili e operatrici	2	1	2	8	2	12	1	10	—	—
323	Costruzione e installazione di macchine tessili e loro accessori; costruzione di macchine e installazione di impianti per il trattamento ausiliario dei tessili; costruzione di macchine per cucire e maglieria	—	—	—	—	—	—	—	—	—	—
324	Costruzione e installazione di macchine e apparecchi per le industrie alimentari, chimiche e affini	—	—	2	8	3	22	1	15	1	39
325	Costruzione e installazione macchine industria estrattiva, lavorazione minerali non metalliferi, genio civile ed edilizia, industrie siderurgiche e fonderie; apparecchi per impianti sollevamento e trasporto	1	1	5	17	3	18	2	29	1	26
326	Costruzione di organi di trasmissione	—	—	—	—	1	7	—	—	—	—
327	Costruzione e installazione macchine per lavorazione legno, carta, cuoio, pelli e calzature; costruzione apparecchiature igienico-sanitarie e per lavanderia e stieria	—	1	—	—	1	6	—	—	—	—
328	Costruzione, installazione e riparazione di altre macchine e apparecchi meccanici	35	9	11	43	8	56	8	101	2	75
<b>33</b>	<b>Industria della costruzione, installazione e riparazione di macchine per ufficio, di macchine e di impianti per l'elaborazione dei dati</b>	<b>4</b>	<b>—</b>	<b>4</b>	<b>17</b>	<b>5</b>	<b>38</b>	<b>2</b>	<b>23</b>	<b>—</b>	<b>—</b>
330	Costruzione, installazione e riparazione di macchine per ufficio, macchine ed impianti per l'elaborazione dei dati	4	—	4	17	5	38	2	23	—	—
<b>34</b>	<b>Industria della costruzione, installazione di impianti e riparazione di materiale elettrico ed elettronico</b>	<b>31</b>	<b>18</b>	<b>44</b>	<b>163</b>	<b>12</b>	<b>85</b>	<b>17</b>	<b>214</b>	<b>5</b>	<b>158</b>
341	Produzione di fili e cavi elettrici	—	—	3	11	1	8	—	—	1	34
342	Costruzione di motori, generatori, trasformatori, interruttori ed altro materiale elettrico e dielettrico	—	2	3	9	3	19	2	29	—	—
343	Costruzione di apparecchiature elettriche per mezzi di trasporto e per uso industriale; di pile e accumulatori	7	4	9	30	4	26	3	32	1	28
344	Costruzione di apparecchi elettrici di misura; apparecchi per telecomunicazioni ed apparecchi elettromedicali	1	—	6	26	—	—	—	—	1	22
345	Costruzione o montaggio di apparecchi radio riceventi, televisori, di apparecchi elettroacustici; costruzione di sistemi per il controllo dei processi industriali e di componenti elettronici	4	4	8	29	—	—	1	13	—	—
346	Costruzione di apparecchi elettrodomestici	—	1	2	10	—	—	1	17	—	—
347	Produzione di materiale elettrico di illuminazione	1	—	4	14	1	9	1	12	—	—
348	Lavori di impianto tecnico; montaggio e riparazione di impianti di apparecchiature elettriche ed elettroniche	18	7	9	34	3	23	9	111	2	74
<b>35</b>	<b>Industria della costruzione e montaggio di autoveicoli, carrozzerie, parti ed accessori</b>	<b>2</b>	<b>—</b>	<b>5</b>	<b>23</b>	<b>4</b>	<b>32</b>	<b>7</b>	<b>85</b>	<b>2</b>	<b>49</b>
351	Costruzione e montaggio di autoveicoli e costruzione dei relativi motori	—	—	—	—	—	—	1	16	—	—
352	Costruzione di carrozzerie e rimorchi	—	—	—	—	2	15	2	23	2	49
353	Costruzione parti ed accessori per autoveicoli e rimorchi	2	—	5	23	2	17	4	46	—	—
<b>36</b>	<b>Industria della costruzione di altri mezzi di trasporto</b>	<b>1</b>	<b>2</b>	<b>1</b>	<b>4</b>	<b>1</b>	<b>7</b>	<b>1</b>	<b>10</b>	<b>—</b>	<b>—</b>
361	Costruzione navale, riparazione e manutenzione di navi	1	2	1	4	1	7	1	10	—	—

## classe e sottoclasse di attività economica

CON ADDETTI										TOTALE		N. Classifi- cazione
50 - 99		100 - 199		200 - 499		500 - 999		1.000 e oltre		Imprese	Addetti	
Imprese	Addetti	Imprese	Addetti	Imprese	Addetti	Imprese	Addetti	Imprese	Addetti	Imprese	Addetti	
—	—	—	—	—	—	—	—	—	—	29	90	247
—	—	—	—	1	459	—	—	—	—	75	665	248
5	359	—	—	—	—	1	807	—	—	65	1.636	25
2	151	—	—	—	—	—	—	—	—	15	310	251
—	—	—	—	—	—	—	—	—	—	5	34	255
2	149	—	—	—	—	—	—	—	—	—	—	—
1	59	—	—	—	—	—	—	—	—	26	287	256
—	—	—	—	—	—	1	807	—	—	4	896	257
—	—	—	—	—	—	—	—	—	—	—	—	—
—	—	—	—	—	—	—	—	—	—	12	76	258
—	—	—	—	—	—	—	—	—	—	3	33	259
—	—	—	—	—	—	—	—	—	—	—	—	26
—	—	—	—	—	—	—	—	—	—	—	—	260
6	420	4	456	5	1.733	—	—	1	4.535	1.525	12.147	3
3	214	1	116	5	1.733	—	—	—	—	1.094	4.888	31
—	—	—	—	—	—	—	—	—	—	20	74	311
—	—	—	—	—	—	—	—	—	—	6	50	312
1	73	1	116	5	1.733	—	—	—	—	60	168	313
—	—	—	—	—	—	—	—	—	—	143	2.649	314
2	141	—	—	—	—	—	—	—	—	4	60	315
—	—	—	—	—	—	—	—	—	—	67	421	316
—	—	—	—	—	—	—	—	—	—	794	1.466	319
1	62	—	—	—	—	—	—	—	—	152	934	32
—	—	—	—	—	—	—	—	—	—	47	318	321
—	—	—	—	—	—	—	—	—	—	8	34	322
—	—	—	—	—	—	—	—	—	—	—	—	323
1	62	—	—	—	—	—	—	—	—	8	146	324
—	—	—	—	—	—	—	—	—	—	—	—	—
—	—	—	—	—	—	—	—	—	—	13	93	325
—	—	—	—	—	—	—	—	—	—	1	7	326
—	—	—	—	—	—	—	—	—	—	2	8	327
—	—	—	—	—	—	—	—	—	—	73	328	328
—	—	—	—	—	—	—	—	—	—	15	82	33
—	—	—	—	—	—	—	—	—	—	15	82	330
2	144	2	238	—	—	—	—	1	4.535	132	5.604	34
—	—	—	—	—	—	—	—	—	—	5	53	341
—	—	—	—	—	—	—	—	—	—	10	61	342
2	144	—	—	—	—	—	—	—	—	30	275	343
—	—	—	—	—	—	—	—	—	—	8	49	344
—	—	—	—	—	—	—	—	1	4.535	18	4.589	345
—	—	—	—	—	—	—	—	—	—	4	29	346
—	—	—	—	—	—	—	—	—	—	7	36	347
—	—	2	238	—	—	—	—	—	—	50	512	348
—	—	1	102	—	—	—	—	—	—	21	293	35
—	—	1	102	—	—	—	—	—	—	1	16	351
—	—	—	—	—	—	—	—	—	—	7	189	352
—	—	—	—	—	—	—	—	—	—	13	88	353
—	—	—	—	—	—	—	—	—	—	6	26	36
—	—	—	—	—	—	—	—	—	—	5	16	361

## segue TAV. 3 - Imprese per numero di addetti e per ramo,

N. Classificazione	RAMI, CLASSI E SOTTOCLASSI DI ATTIVITÀ ECONOMICA	IMPRES E									
		1	2	3 - 5		6 - 9		10 - 19		20 - 49	
		Imprese	Imprese	Imprese	Addetti	Imprese	Addetti	Imprese	Addetti	Imprese	Addetti
362	Costruzione di materiale rotabile a scartamento normale e a scartamento ridotto per servizio pubblico	—	—	—	—	—	—	1	10	—	—
363	Costruzione e montaggio cicli, motocicli e parti staccate	—	—	—	—	—	—	—	—	—	—
364	Costruzione e riparazione di aeroplani	—	—	—	—	—	—	—	—	—	—
365	Costruzione mezzi di trasporto non altrove classificati	—	—	—	—	—	—	—	—	—	—
<b>37</b>	<b>Industria della costruzione di strumenti e di apparecchi di precisione, medico-chirurgici, ottici ed affini; orologeria</b>	<b>38</b>	<b>20</b>	<b>38</b>	<b>146</b>	<b>6</b>	<b>45</b>	<b>2</b>	<b>24</b>	<b>1</b>	<b>27</b>
371	Costruzione e riparazione di strumenti di precisione, di apparecchi di misura e di controllo	5	1	11	47	—	—	—	—	—	—
372	Costruzione di apparecchi e materiale medico-chirurgico	31	18	21	76	5	36	1	14	1	27
373	Costruzione e riparazione di strumenti ottici e di apparecchiature fotografiche	2	1	6	23	1	9	1	10	—	—
374	Costruzione di orologi e loro pezzi staccati	—	—	—	—	—	—	—	—	—	—
<b>4</b>	<b>Industrie manifatturiere alimentari, tessili, delle pelli e cuoio, dell'abbigliamento, del legno, mobili e altre industrie manifatturiere</b>	<b>1.958</b>	<b>772</b>	<b>733</b>	<b>2.727</b>	<b>245</b>	<b>1.729</b>	<b>139</b>	<b>1.749</b>	<b>55</b>	<b>1.599</b>
<b>41</b>	<b>Industrie alimentari di base</b>	<b>91</b>	<b>115</b>	<b>147</b>	<b>544</b>	<b>36</b>	<b>254</b>	<b>19</b>	<b>236</b>	<b>10</b>	<b>260</b>
411	Industria dei grassi vegetali e animali	4	14	38	142	7	45	4	43	1	20
412	Industria della macellazione del bestiame, preparazione e conservazione della carne	2	—	1	3	2	15	1	11	—	—
413	Industria casearia	2	3	3	15	—	—	1	10	—	—
414	Industria della trasformazione e conservazione di frutta, ortaggi e funghi	8	7	11	44	7	48	4	52	3	86
415	Industria della lavorazione e conservazione del pesce e di altri prodotti alimentari marini	—	—	1	4	—	—	—	—	—	—
416	Industria della lavorazione delle granaglie	14	11	13	48	3	22	3	40	1	25
417	Industria delle paste alimentari	5	5	9	32	2	14	1	10	1	23
418	Industria dei prodotti amidacei	—	—	—	—	—	—	—	—	—	—
419	Industria della panificazione, pasticceria e biscotti	56	75	71	256	15	110	5	70	4	106
<b>42</b>	<b>Industria dello zucchero, delle bevande, di altri prodotti alimentari e del tabacco</b>	<b>34</b>	<b>26</b>	<b>28</b>	<b>110</b>	<b>16</b>	<b>114</b>	<b>13</b>	<b>166</b>	<b>5</b>	<b>128</b>
420	Industria della produzione e raffinazione dello zucchero	—	—	—	—	—	—	—	—	—	—
421	Industria del cacao, cioccolato, caramelle e gelati	5	6	4	13	4	28	3	37	1	24
422	Industria dei prodotti alimentari per zootecnia	1	1	—	—	4	27	2	26	1	23
423	Industria di prodotti alimentari vari	4	7	10	42	4	29	4	43	—	—
424	Industria dell'alcol etilico, di acquaviti e liquori	2	—	4	18	3	23	2	28	—	—
425	Industria del vino	21	8	6	21	1	7	2	32	—	—
427	Industria della birra e del malto	—	—	—	—	—	—	—	—	1	29
428	Industria idrominerale e delle bevande analcoliche	1	4	4	16	—	—	—	—	2	52
429	Industria del tabacco	—	—	—	—	—	—	—	—	—	—
<b>43</b>	<b>Industrie tessili</b>	<b>147</b>	<b>6</b>	<b>16</b>	<b>60</b>	<b>8</b>	<b>57</b>	<b>5</b>	<b>60</b>	<b>2</b>	<b>80</b>
431	Industria laniera	2	—	—	—	—	—	—	—	—	—
432	Industria cotoniera	—	—	—	—	—	—	—	—	—	—
433	Industria della seta e delle fibre chimiche assimilate	—	—	—	—	—	—	—	—	—	—
434	Industria canapa, lino, ramiè e fibre dure	—	—	—	—	—	—	—	—	—	—
435	Industria della juta	—	1	1	3	1	6	—	—	—	—
436	Industria della maglia, maglieria e calze	39	3	11	42	5	38	5	60	1	31
437	Industria del perfezionamento dei tessuti	—	—	—	—	—	—	—	—	—	—
438	Industria per la produzione di arazzi, tappeti, copripavimento, linoleum e tele cerate	—	—	—	—	—	—	—	—	—	—
439	Altre industrie tessili	106	2	4	15	2	13	—	—	1	49
<b>44</b>	<b>Industrie delle pelli e del cuoio</b>	<b>7</b>	<b>4</b>	<b>10</b>	<b>41</b>	<b>5</b>	<b>35</b>	—	—	—	—
441	Concia e tintura delle pelli e del cuoio	3	—	1	4	2	12	—	—	—	—
442	Produzione di articoli in cuoio e affini	4	4	9	37	3	23	—	—	—	—
<b>45</b>	<b>Industria delle calzature, di articoli d'abbigliamento e di biancheria per la casa</b>	<b>567</b>	<b>150</b>	<b>158</b>	<b>574</b>	<b>45</b>	<b>326</b>	<b>34</b>	<b>403</b>	<b>13</b>	<b>341</b>
451	Produzione a macchina di calzature	5	8	43	166	16	116	9	98	2	42
452	Produzione a mano e su misura di calzature	22	2	5	16	1	7	—	—	—	—
453	Confez. in serie articoli abbigliamento e attività collegate	111	9	14	48	14	104	12	150	6	168
454	Confezione su misura di vestiario e biancheria; modisterie	314	89	66	227	4	28	9	113	4	104
455	Confezione di altri articoli tessili	107	36	20	73	6	43	3	32	—	—
456	Confezione di pellicce	8	6	10	44	4	28	1	10	1	27
<b>46</b>	<b>Industrie del legno e del mobile in legno</b>	<b>889</b>	<b>305</b>	<b>231</b>	<b>866</b>	<b>84</b>	<b>586</b>	<b>32</b>	<b>421</b>	<b>17</b>	<b>563</b>
461	Segazione e preparazione industriale del legno	38	11	10	37	11	79	—	—	1	43
462	Produzione di prodotti semifiniti in legno	3	1	2	10	—	—	1	10	—	—
463	Produzione in serie di elementi di carpenteria, falegnameria e pavimenti in legno	515	135	86	313	16	114	4	50	2	65
464	Costruzione di imballaggi in legno	23	11	31	129	20	135	12	153	3	115
465	Costruzione di altri oggetti in legno	119	26	17	63	6	44	1	11	1	33
466	Produzione di articoli in sughero, paglia, giunco e vimini; produzione di spazzole e pennelli	19	5	4	31	—	—	2	22	1	20
467	Industria del mobile e dell'arredamento in legno	172	116	81	303	31	214	12	175	9	287
<b>47</b>	<b>Industrie della carta; stampa ed editoria</b>	<b>48</b>	<b>71</b>	<b>82</b>	<b>313</b>	<b>30</b>	<b>215</b>	<b>16</b>	<b>206</b>	<b>3</b>	<b>87</b>
471	Produzione della pasta-carta, della carta e del cartone	—	—	1	3	—	—	2	27	1	31

## classe e sottoclasse di attività economica

CON ADDETTI										TOTALE		N. Classificazione
50 - 99		100 - 199		200 - 499		500 - 999		1.000 e oltre		Imprese	Addetti	
Imprese	Addetti	Imprese	Addetti	Imprese	Addetti	Imprese	Addetti	Imprese	Addetti	Imprese	Addetti	
—	—	—	—	—	—	—	—	—	—	1	10	362
—	—	—	—	—	—	—	—	—	—	—	—	363
—	—	—	—	—	—	—	—	—	—	—	—	364
—	—	—	—	—	—	—	—	—	—	—	—	365
—	—	—	—	—	—	—	—	—	—	105	320	37
—	—	—	—	—	—	—	—	—	—	17	54	371
—	—	—	—	—	—	—	—	—	—	77	220	372
—	—	—	—	—	—	—	—	—	—	11	46	373
—	—	—	—	—	—	—	—	—	—	—	—	374
16	1.048	2	236	1	392	1	987	—	—	3.922	13.969	4
4	220	1	111	1	392	—	—	—	—	424	2.338	41
—	—	—	—	—	—	—	—	—	—	68	282	411
—	—	—	—	—	—	—	—	—	—	6	31	412
—	—	1	111	—	—	—	—	—	—	10	144	413
—	—	—	—	1	392	—	—	—	—	41	644	414
—	—	—	—	—	—	—	—	—	—	1	4	415
3	160	—	—	—	—	—	—	—	—	48	331	416
1	60	—	—	—	—	—	—	—	—	24	154	417
—	—	—	—	—	—	—	—	—	—	—	—	418
—	—	—	—	—	—	—	—	—	—	226	748	419
5	370	—	—	—	—	—	—	—	—	127	974	42
—	—	—	—	—	—	—	—	—	—	—	—	420
1	60	—	—	—	—	—	—	—	—	24	179	421
—	—	—	—	—	—	—	—	—	—	9	79	422
1	77	—	—	—	—	—	—	—	—	30	209	423
—	—	—	—	—	—	—	—	—	—	11	71	424
1	69	—	—	—	—	—	—	—	—	39	166	425
—	—	—	—	—	—	—	—	—	—	1	29	427
2	164	—	—	—	—	—	—	—	—	13	241	428
—	—	—	—	—	—	—	—	—	—	—	—	429
—	—	—	—	—	—	—	—	—	—	184	416	43
—	—	—	—	—	—	—	—	—	—	2	—	431
—	—	—	—	—	—	—	—	—	—	—	—	432
—	—	—	—	—	—	—	—	—	—	—	—	433
—	—	—	—	—	—	—	—	—	—	—	—	434
—	—	—	—	—	—	—	—	—	—	3	11	435
—	—	—	—	—	—	—	—	—	—	64	216	436
—	—	—	—	—	—	—	—	—	—	—	—	437
—	—	—	—	—	—	—	—	—	—	—	—	438
—	—	—	—	—	—	—	—	—	—	115	187	439
—	—	—	—	—	—	—	—	—	—	26	91	44
—	—	—	—	—	—	—	—	—	—	6	19	441
—	—	—	—	—	—	—	—	—	—	20	72	442
—	—	—	—	—	—	—	—	—	—	967	2.511	45
—	—	—	—	—	—	—	—	—	—	83	443	451
—	—	—	—	—	—	—	—	—	—	30	49	452
—	—	—	—	—	—	—	—	—	—	166	599	453
—	—	—	—	—	—	—	—	—	—	486	964	454
—	—	—	—	—	—	—	—	—	—	172	327	455
—	—	—	—	—	—	—	—	—	—	30	129	456
2	123	—	—	—	—	—	—	—	—	1.560	4.058	46
—	—	—	—	—	—	—	—	—	—	71	219	461
—	—	—	—	—	—	—	—	—	—	7	25	462
1	70	—	—	—	—	—	—	—	—	759	1.397	463
—	—	—	—	—	—	—	—	—	—	100	577	464
—	—	—	—	—	—	—	—	—	—	170	322	465
—	—	—	—	—	—	—	—	—	—	—	—	466
1	53	—	—	—	—	—	—	—	—	31	84	466
—	—	—	—	—	—	—	—	—	—	422	1.434	467
3	223	1	125	—	—	1	987	—	—	255	2.346	47
—	—	1	125	—	—	1	987	—	—	6	1.173	471

## segue TAV. 3 - Imprese per numero di addetti e per ramo,

N. Classificazione	RAMI, CLASSI E SOTTOCLASSI DI ATTIVITÀ ECONOMICA	IMPRESA											
		1		2		3 - 5		6 - 9		10 - 19		20 - 49	
		Imprese	Addetti	Imprese	Addetti	Imprese	Addetti	Imprese	Addetti	Imprese	Addetti	Imprese	Addetti
472	Trasformazione della carta e del cartone, fabbricazione di articoli in carta, cartone e ovatta di cellulosa	10	3	13	51	9	66	2	28	1	23		
473	Stampa e industrie affini	38	64	62	233	18	128	10	123	—	—		
474	Editoria	—	4	6	26	3	21	2	28	1	33		
<b>48</b>	<b>Industria della gomma e dei manufatti di materie plastiche</b>	<b>122</b>	<b>72</b>	<b>39</b>	<b>141</b>	<b>14</b>	<b>96</b>	<b>12</b>	<b>153</b>	<b>5</b>	<b>140</b>		
481	Industria della gomma	1	—	3	11	1	6	—	—	—	—		
482	Ricostruzione, vulcanizzazione e riparazione pneumatici	115	60	18	62	3	18	5	73	—	—		
483	Industria dei prodotti delle materie plastiche	6	12	18	68	10	72	7	80	5	140		
<b>49</b>	<b>Industrie manifatturiere diverse</b>	<b>53</b>	<b>23</b>	<b>22</b>	<b>78</b>	<b>7</b>	<b>46</b>	<b>8</b>	<b>104</b>	<b>—</b>	<b>—</b>		
491	Produzione di oreficeria, argenteria, bigiotteria e taglio delle pietre preziose	26	11	9	31	—	—	1	10	—	—		
492	Costruzione di strumenti musicali e relativi accessori	4	2	3	12	3	19	—	—	—	—		
493	Laboratori fotografici e cinematografici	2	—	—	—	—	—	5	68	—	—		
494	Costruzione di giochi, giocattoli e articoli sportivi	—	2	3	11	—	—	—	—	—	—		
495	Altre industrie manifatturiere non altrove classificate	12	2	2	7	2	15	—	—	—	—		
496	Industria del confezionamento	9	6	5	17	2	12	2	26	—	—		
<b>5</b>	<b>Industrie delle costruzioni e delle installazioni di impianti per l'edilizia</b>	<b>1.198</b>	<b>267</b>	<b>401</b>	<b>1.523</b>	<b>184</b>	<b>1.336</b>	<b>132</b>	<b>1.738</b>	<b>61</b>	<b>1.770</b>		
<b>50</b>	<b>Edilizia e genio civile</b>	<b>1.198</b>	<b>267</b>	<b>401</b>	<b>1.523</b>	<b>184</b>	<b>1.336</b>	<b>132</b>	<b>1.738</b>	<b>61</b>	<b>1.770</b>		
501	Costruzioni edili - restauro e manutenzione di fabbricati	773	185	303	1.155	132	955	97	1.294	49	1.427		
502	Genio civile	43	17	30	120	25	182	20	260	8	237		
503	Installazione di impianti per l'edilizia	204	47	54	202	24	174	10	128	3	84		
504	Attività di finiture dell'edilizia	178	18	14	46	3	25	5	56	1	22		
<b>6</b>	<b>Commercio, pubblici esercizi e alberghi; riparazioni di beni di consumo e di veicoli</b>	<b>12.754</b>	<b>6.813</b>	<b>3.747</b>	<b>13.383</b>	<b>778</b>	<b>5.479</b>	<b>348</b>	<b>4.401</b>	<b>124</b>	<b>3.498</b>		
<b>6A</b>	<b>Commercio, pubblici esercizi e alberghi</b>	<b>10.580</b>	<b>6.141</b>	<b>3.368</b>	<b>12.060</b>	<b>722</b>	<b>5.097</b>	<b>326</b>	<b>4.132</b>	<b>122</b>	<b>3.436</b>		
<b>61</b>	<b>Commercio all'ingrosso</b>	<b>527</b>	<b>377</b>	<b>551</b>	<b>2.073</b>	<b>214</b>	<b>1.514</b>	<b>127</b>	<b>1.662</b>	<b>59</b>	<b>1.660</b>		
611	Commercio all'ingrosso di materie prime agricole, di animali vivi, di materie prime tessili e di semilavorati	32	14	17	62	8	54	4	60	—	—		
612	Commercio all'ingrosso di combustibili; di minerali e prodotti chimici per l'industria	11	9	13	50	8	58	10	136	2	53		
613	Commercio all'ingrosso di legname, di materiale da costruzione e di articoli per installazione	55	33	45	162	23	165	8	101	6	137		
614	Commercio all'ingrosso di macchine, attrezzature e veicoli	25	19	51	200	26	182	10	137	5	141		
615	Commercio all'ingrosso di mobili, elettrodomestici, apparecchi radio-televisivi, casalinghi e ferramenta	31	43	69	261	25	172	9	126	1	29		
616	Commercio all'ingrosso di prodotti tessili, di abbigliamento, di calzature e articoli in cuoio e pelli	37	45	85	322	29	212	12	151	6	172		
617	Commercio ingrosso alimentari, bevande e tabacco	307	163	203	760	71	505	61	801	32	944		
618	Commercio all'ingrosso di prodotti farmaceutici, sanitari, di bellezza e di detersivi	11	23	33	118	15	102	5	67	5	141		
619	Commercio all'ingrosso di altri prodotti non alimentari	18	28	35	138	9	64	8	83	2	43		
<b>62</b>	<b>Commercio all'ingrosso di materiali vari da recupero</b>	<b>27</b>	<b>20</b>	<b>9</b>	<b>35</b>	<b>4</b>	<b>25</b>	<b>—</b>	<b>—</b>	<b>—</b>	<b>—</b>		
621	Commercio all'ingrosso di rottami metallici	17	16	7	27	4	25	—	—	—	—		
622	Commercio all'ingrosso di altri prodotti di raccolta	10	4	2	8	—	—	—	—	—	—		
<b>63</b>	<b>Intermediari del commercio</b>	<b>373</b>	<b>174</b>	<b>149</b>	<b>546</b>	<b>27</b>	<b>187</b>	<b>11</b>	<b>136</b>	<b>1</b>	<b>21</b>		
631	Intermediari del commercio di materie prime agricole, di animali vivi, di materie prime tessili e di semilavorati	15	5	6	22	1	7	—	—	—	—		
632	Intermediari del commercio di combustibili, minerali e prodotti chimici per la tecnica e l'industria	3	5	2	6	—	—	—	—	—	—		
633	Intermediari commercio legname e materiale costruzione	20	3	5	17	—	—	4	52	—	—		
634	Intermediari commercio di macchine e materiale per l'industria, il commercio, la navigazione e l'agricoltura e di veicoli	34	17	17	63	7	49	1	12	—	—		
635	Intermediari commercio mobili, articoli casa e ferramenta	55	29	22	84	3	19	2	22	—	—		
636	Intermediari del commercio di prodotti tessili, di abbigliamento, di calzature e articoli in cuoio	78	31	23	81	4	28	1	17	—	—		
637	Intermediari commercio alimentari, bevande e tabacco	35	16	11	39	2	14	—	—	—	—		
638	Intermediari del commercio specializzato di altri prodotti	106	53	52	190	8	56	3	33	—	—		
639	Intermediari del commercio di prodotti diversi, attività associate senza prevalenza	27	15	11	44	2	14	—	—	1	21		
<b>64</b>	<b>Commercio al minuto di prodotti alimentari, di articoli di abbigliamento, di arredamento e per la casa; farmacie</b>	<b>7.857</b>	<b>4.341</b>	<b>1.756</b>	<b>6.152</b>	<b>283</b>	<b>1.975</b>	<b>91</b>	<b>1.130</b>	<b>25</b>	<b>693</b>		
641	Commercio al minuto di prodotti ortofrutticoli e lattiero-caseari; di carne, pesce e pasticceria	3.339	2.308	765	2.602	72	491	19	232	3	102		
642	Commercio al minuto di bevande, oli e di altri prodotti alimentari non altrove classificati; tabaccherie	695	383	97	330	13	101	4	45	5	126		
643	Farmacie	41	57	109	408	33	228	2	23	—	—		
644	Commercio al minuto articoli sanitari e prodotti di bellezza	197	82	43	158	5	40	6	78	1	36		
645	Commercio al minuto di articoli di abbigliamento	1.870	622	244	877	56	381	25	301	5	124		
646	Commercio al minuto di calzature e pelletteria	283	167	101	349	18	129	5	63	1	36		
647	Commercio al minuto di tessuti per arredamento	71	22	36	130	2	14	3	37	1	20		



## classe e sottoclasse di attività economica

CON ADDETTI										TOTALE		N. Classifi- cazione
50 - 99		100 - 199		200 - 499		500 - 999		1.000 e oltre		Imprese	Addetti	
Imprese	Addetti	Imprese	Addetti	Imprese	Addetti	Imprese	Addetti	Imprese	Addetti	Imprese	Addetti	
—	—	—	—	—	—	—	—	—	—	38	184	472
—	—	—	—	—	—	—	—	—	—	192	650	473
3	223	—	—	—	—	—	—	—	—	19	339	474
2	112	—	—	—	—	—	—	—	—	266	908	48
—	—	—	—	—	—	—	—	—	—	5	18	481
2	112	—	—	—	—	—	—	—	—	201	388	482
—	—	—	—	—	—	—	—	—	—	60	502	483
—	—	—	—	—	—	—	—	—	—	113	327	49
—	—	—	—	—	—	—	—	—	—	47	89	491
—	—	—	—	—	—	—	—	—	—	12	39	492
—	—	—	—	—	—	—	—	—	—	7	70	493
—	—	—	—	—	—	—	—	—	—	5	15	494
—	—	—	—	—	—	—	—	—	—	18	38	495
—	—	—	—	—	—	—	—	—	—	24	76	496
11	768	15	2.336	8	2.388	3	2.281	—	—	2.280	15.872	5
11	768	15	2.336	8	2.388	3	2.281	—	—	2.280	15.872	50
4	283	12	1.827	6	1.830	1	805	—	—	1.562	10.719	501
5	331	3	509	1	206	2	1.476	—	—	154	3.398	502
2	154	—	—	1	352	—	—	—	—	345	1.392	503
—	—	—	—	—	—	—	—	—	—	219	363	504
24	1.667	6	692	—	—	—	—	—	—	24.594	55.500	6
24	1.667	6	692	—	—	—	—	—	—	21.289	49.946	6A
19	1.336	4	463	—	—	—	—	—	—	1.878	9.989	61
—	—	—	—	—	—	—	—	—	—	75	236	611
—	—	—	—	—	—	—	—	—	—	53	326	612
1	66	—	—	—	—	—	—	—	—	171	752	613
1	91	—	—	—	—	—	—	—	—	137	814	614
—	—	1	114	—	—	—	—	—	—	179	819	615
2	125	—	—	—	—	—	—	—	—	216	1.109	616
13	907	3	349	—	—	—	—	—	—	853	4.899	617
2	147	—	—	—	—	—	—	—	—	94	632	618
—	—	—	—	—	—	—	—	—	—	100	402	619
—	—	—	—	—	—	—	—	—	—	60	127	62
—	—	—	—	—	—	—	—	—	—	44	101	621
—	—	—	—	—	—	—	—	—	—	16	26	622
—	—	—	—	—	—	—	—	—	—	735	1.611	63
—	—	—	—	—	—	—	—	—	—	27	54	631
—	—	—	—	—	—	—	—	—	—	10	19	632
—	—	—	—	—	—	—	—	—	—	32	95	633
—	—	—	—	—	—	—	—	—	—	76	192	634
—	—	—	—	—	—	—	—	—	—	111	238	635
—	—	—	—	—	—	—	—	—	—	137	266	636
—	—	—	—	—	—	—	—	—	—	64	120	637
—	—	—	—	—	—	—	—	—	—	222	491	638
—	—	—	—	—	—	—	—	—	—	56	136	639
3	207	1	123	—	—	—	—	—	—	14.357	26.819	64
—	—	—	—	—	—	—	—	—	—	6.506	11.382	641
1	91	—	—	—	—	—	—	—	—	1.198	2.154	642
—	—	—	—	—	—	—	—	—	—	242	814	643
1	55	1	123	—	—	—	—	—	—	334	673	644
—	—	—	—	—	—	—	—	—	—	2.824	4.975	645
—	—	—	—	—	—	—	—	—	—	575	1.194	646
—	—	—	—	—	—	—	—	—	—	135	316	647





## segue TAV. 3 - Imprese per numero di addetti e per ramo,

N. Classificazione	RAMI, CLASSI E SOTTOCLASSI DI ATTIVITÀ ECONOMICA	I M P R E S E									
		1	2	3 - 5		6 - 9		10 - 19		20 - 49	
		Imprese	Imprese	Imprese	Addetti	Imprese	Addetti	Imprese	Addetti	Imprese	Addetti
<b>8B</b>	<b>Servizi prestati alle imprese; noleggio</b>	<b>281</b>	<b>202</b>	<b>161</b>	<b>577</b>	<b>46</b>	<b>322</b>	<b>31</b>	<b>394</b>	<b>5</b>	<b>143</b>
<b>83</b>	<b>Ausiliari finanziari e delle assicurazioni, affari immobiliari, servizi prestati alle imprese</b>	<b>271</b>	<b>197</b>	<b>154</b>	<b>552</b>	<b>42</b>	<b>294</b>	<b>30</b>	<b>384</b>	<b>4</b>	<b>115</b>
831	Ausiliari finanziari	5	2	3	10	1	7	—	—	—	—
832	Ausiliari delle assicurazioni	169	114	67	236	19	133	6	81	—	—
833	Imprese immobiliari per la compravendita di immobili	10	6	9	31	3	21	3	35	—	—
834	Agenzie di mediazione per la compravendita e la locazione di immobili e terreni	17	12	11	38	5	33	2	20	—	—
835	Consulenti legali	—	1	—	—	—	—	—	—	—	—
836	Contabilità, consulenza fiscale e revisione dei conti	3	1	3	9	—	—	1	12	1	33
837	Servizi tecnici	5	5	2	9	1	6	2	31	—	—
838	Pubblicità e pubbliche relazioni	13	18	10	39	1	6	3	43	—	—
839	Altri servizi prestati alle imprese	49	38	49	180	12	88	13	162	3	82
<b>84</b>	<b>Noleggio di beni mobili</b>	<b>10</b>	<b>5</b>	<b>7</b>	<b>25</b>	<b>4</b>	<b>28</b>	<b>1</b>	<b>10</b>	<b>1</b>	<b>28</b>
841	Noleggio di macchinari e di attrezzature agricole	—	—	—	—	—	—	—	—	—	—
842	Noleggio di macchinari e di attrezzature per l'edilizia	—	—	—	—	2	15	—	—	—	—
843	Noleggio macchinari, attrezzature contabili e per ufficio, compresi i calcolatori elettronici e registratori cassa	—	—	—	—	—	—	—	—	—	—
844	Noleggio di autoveicoli stradali	3	2	3	10	1	6	1	10	1	28
845	Noleggio di altri mezzi di trasporto	—	—	—	—	—	—	—	—	—	—
846	Noleggio di beni di consumo	6	2	3	12	1	7	—	—	—	—
847	Noleggio di altri beni mobili	1	1	1	3	—	—	—	—	—	—
<b>9</b>	<b>Pubblica amministrazione; servizi pubblici e privati</b>	<b>1.785</b>	<b>763</b>	<b>500</b>	<b>1.760</b>	<b>100</b>	<b>689</b>	<b>79</b>	<b>1.024</b>	<b>34</b>	<b>970</b>
<b>9A</b>	<b>Pubblica amministrazione</b>	—	—	—	—	—	—	—	—	—	—
<b>91</b>	<b>Pubblica amministrazione, difesa nazionale e sicurezza sociale obbligatoria</b>	—	—	—	—	—	—	—	—	—	—
911	Organi costituzionali - amministrazione statale e locale	—	—	—	—	—	—	—	—	—	—
912	Giustizia	—	—	—	—	—	—	—	—	—	—
919	Sicurezza sociale obbligatoria	—	—	—	—	—	—	—	—	—	—
<b>9B</b>	<b>Servizi pubblici e privati</b>	<b>1.785</b>	<b>763</b>	<b>500</b>	<b>1.760</b>	<b>100</b>	<b>689</b>	<b>79</b>	<b>1.024</b>	<b>34</b>	<b>970</b>
<b>92</b>	<b>Servizi d'igiene pubblica ed amministrazione di cimiteri</b>	<b>16</b>	<b>8</b>	<b>10</b>	<b>39</b>	<b>10</b>	<b>72</b>	<b>11</b>	<b>156</b>	<b>7</b>	<b>235</b>
921	Servizi nettezza urbana, disinfestazione e servizi analoghi	2	3	3	11	3	23	3	47	4	121
922	Amministrazione dei cimiteri	—	—	—	—	—	—	—	—	—	—
923	Servizi di pulizia	14	5	7	28	7	49	8	109	3	114
<b>93</b>	<b>Istruzione</b>	<b>51</b>	<b>49</b>	<b>55</b>	<b>196</b>	<b>15</b>	<b>104</b>	<b>10</b>	<b>130</b>	<b>1</b>	<b>34</b>
931	Istruzione universitaria	—	—	—	—	—	—	—	—	—	—
932	Istruzione primaria e secondaria	1	—	3	11	3	22	4	57	1	34
933	Scuole di formazione e di perfezionamento professionale	1	1	—	—	1	9	1	10	—	—
934	Istruzione di grado preparatorio	13	13	24	85	7	47	4	51	—	—
936	Scuole di guida, pilotaggio e simili	36	35	28	100	4	26	1	12	—	—
<b>94</b>	<b>Ricerca e sviluppo</b>	—	<b>1</b>	<b>3</b>	<b>10</b>	—	—	<b>1</b>	<b>14</b>	<b>2</b>	<b>49</b>
940	Ricerca e sviluppo	—	1	3	10	—	—	1	14	2	49
<b>95</b>	<b>Sanità e servizi veterinari</b>	<b>31</b>	<b>65</b>	<b>87</b>	<b>317</b>	<b>23</b>	<b>163</b>	<b>25</b>	<b>324</b>	<b>13</b>	<b>362</b>
951	Servizi sanitari (con ricovero)	—	1	—	—	3	23	12	168	12	342
952	Altre istituzioni sanitarie (senza ricovero)	31	63	87	317	19	132	12	146	1	20
953	Studi medici privati	—	—	—	—	1	8	—	—	—	—
954	Studi dentistici	—	—	—	—	—	—	1	10	—	—
956	Servizi veterinari	—	1	—	—	—	—	—	—	—	—
<b>96</b>	<b>Altri servizi sociali</b>	—	<b>1</b>	<b>4</b>	<b>15</b>	—	—	<b>1</b>	<b>19</b>	<b>2</b>	<b>47</b>
961	Assistenza sociale (senza ricovero)	—	—	4	15	—	—	1	19	1	26
962	Assistenza sociale (con ricovero)	—	1	—	—	—	—	—	—	1	21
963	Organizzazioni economiche ed associazioni professionali	—	—	—	—	—	—	—	—	—	—
964	Organizzazioni sindacali dei datori di lavoro	—	—	—	—	—	—	—	—	—	—
965	Organizzazioni sindacali dei lavoratori ed altre organizzazioni sindacali	—	—	—	—	—	—	—	—	—	—
967	Enti e associazioni turistiche	—	—	—	—	—	—	—	—	—	—
968	Servizi sociali non altrove classificati	—	—	—	—	—	—	—	—	—	—
<b>97</b>	<b>Servizi ricreativi ed altri servizi culturali</b>	<b>135</b>	<b>80</b>	<b>114</b>	<b>421</b>	<b>34</b>	<b>227</b>	<b>25</b>	<b>317</b>	<b>8</b>	<b>221</b>
972	Distribuzione di films	4	9	14	52	4	29	2	25	—	—
973	Sale cinematografiche	8	15	45	164	11	70	4	49	—	—
974	Trasmissioni radiofoniche e televisive	7	10	15	55	6	39	12	153	7	191
975	Spettacoli	—	—	—	—	—	—	2	26	1	30
977	Biblioteche, musei, giardini botanici e zoologici	3	2	2	7	—	—	—	—	—	—
978	Enti, organizzazioni ed installazioni sportive	26	15	10	33	4	30	3	38	—	—
979	Servizi ricreativi non altrove classificati	87	29	28	110	9	59	2	26	—	—
<b>98</b>	<b>Servizi personali</b>	<b>1.552</b>	<b>559</b>	<b>227</b>	<b>762</b>	<b>18</b>	<b>123</b>	<b>6</b>	<b>64</b>	<b>1</b>	<b>22</b>
981	Servizi di lavanderia, tintoria e affini	213	98	43	150	5	33	2	21	1	22
982	Servizi per l'igiene e l'estetica della persona	1.166	400	170	564	12	84	2	23	—	—
983	Studi e laboratori fotografici	154	56	11	38	—	—	1	10	—	—
984	Servizi personali non altrove classificati	19	5	3	10	1	6	1	10	—	—
	<b>TOTALE</b>	<b>19.954</b>	<b>9.445</b>	<b>6.179</b>	<b>22.362</b>	<b>1.588</b>	<b>11.253</b>	<b>940</b>	<b>12.044</b>	<b>370</b>	<b>10.641</b>
	<b>di cui artigiane</b>	<b>8.551</b>	<b>2.655</b>	<b>2.071</b>	<b>7.560</b>	<b>476</b>	<b>3.325</b>	<b>150</b>	<b>1.689</b>	<b>12</b>	<b>353</b>

## classe e sottoclasse di attività economica

CON ADDETTI										TOTALE		N. Classifi- cazione
50 - 99		100 - 199		200 - 499		500 - 999		1.000 e oltre		Imprese	Addetti	
Imprese	Addetti	Imprese	Addetti	Imprese	Addetti	Imprese	Addetti	Imprese	Addetti	Imprese	Addetti	
1	78	1	163	—	—	—	—	—	—	728	2.362	8B
1	78	1	163	—	—	—	—	—	—	700	2.251	83
—	—	—	—	—	—	—	—	—	—	11	26	831
—	—	—	—	—	—	—	—	—	—	375	847	832
—	—	—	—	—	—	—	—	—	—	31	109	833
—	—	—	—	—	—	—	—	—	—	47	132	834
—	—	—	—	—	—	—	—	—	—	1	2	835
—	—	—	—	—	—	—	—	—	—	9	59	836
—	—	—	—	—	—	—	—	—	—	15	61	837
—	—	—	—	—	—	—	—	—	—	45	137	838
1	78	1	163	—	—	—	—	—	—	166	878	839
—	—	—	—	—	—	—	—	—	—	28	111	84
—	—	—	—	—	—	—	—	—	—	—	—	841
—	—	—	—	—	—	—	—	—	—	2	15	842
—	—	—	—	—	—	—	—	—	—	—	—	843
—	—	—	—	—	—	—	—	—	—	11	61	844
—	—	—	—	—	—	—	—	—	—	—	—	845
—	—	—	—	—	—	—	—	—	—	12	29	846
—	—	—	—	—	—	—	—	—	—	3	6	847
4	275	3	352	1	320	—	—	—	—	3.269	8.701	9
—	—	—	—	—	—	—	—	—	—	—	—	9A
—	—	—	—	—	—	—	—	—	—	—	—	91
—	—	—	—	—	—	—	—	—	—	—	—	911
—	—	—	—	—	—	—	—	—	—	—	—	912
—	—	—	—	—	—	—	—	—	—	—	—	919
4	275	3	352	1	320	—	—	—	—	3.269	8.701	9B
3	219	1	132	1	320	—	—	—	—	67	1.205	92
—	—	—	—	1	320	—	—	—	—	19	530	921
3	219	1	132	—	—	—	—	—	—	—	—	922
—	—	—	—	—	—	—	—	—	—	48	675	923
—	—	—	—	—	—	—	—	—	—	181	613	93
—	—	—	—	—	—	—	—	—	—	—	—	931
—	—	—	—	—	—	—	—	—	—	12	125	932
—	—	—	—	—	—	—	—	—	—	4	22	933
—	—	—	—	—	—	—	—	—	—	61	222	934
—	—	—	—	—	—	—	—	—	—	104	244	936
—	—	—	—	—	—	—	—	—	—	7	75	94
—	—	—	—	—	—	—	—	—	—	7	75	940
1	56	2	220	—	—	—	—	—	—	247	1.603	95
1	56	2	220	—	—	—	—	—	—	31	811	951
—	—	—	—	—	—	—	—	—	—	213	772	952
—	—	—	—	—	—	—	—	—	—	1	8	953
—	—	—	—	—	—	—	—	—	—	1	10	954
—	—	—	—	—	—	—	—	—	—	1	2	956
—	—	—	—	—	—	—	—	—	—	8	83	96
—	—	—	—	—	—	—	—	—	—	6	60	961
—	—	—	—	—	—	—	—	—	—	2	23	962
—	—	—	—	—	—	—	—	—	—	—	—	963
—	—	—	—	—	—	—	—	—	—	—	—	964
—	—	—	—	—	—	—	—	—	—	—	—	965
—	—	—	—	—	—	—	—	—	—	—	—	967
—	—	—	—	—	—	—	—	—	—	—	—	968
—	—	—	—	—	—	—	—	—	—	396	1.481	97
—	—	—	—	—	—	—	—	—	—	33	128	972
—	—	—	—	—	—	—	—	—	—	83	321	973
—	—	—	—	—	—	—	—	—	—	57	465	974
—	—	—	—	—	—	—	—	—	—	3	56	975
—	—	—	—	—	—	—	—	—	—	7	14	977
—	—	—	—	—	—	—	—	—	—	58	157	978
—	—	—	—	—	—	—	—	—	—	155	340	979
—	—	—	—	—	—	—	—	—	—	2.363	3.641	98
—	—	—	—	—	—	—	—	—	—	362	635	981
—	—	—	—	—	—	—	—	—	—	1.750	2.637	982
—	—	—	—	—	—	—	—	—	—	222	314	983
—	—	—	—	—	—	—	—	—	—	29	55	984
79	5.502	42	5.879	21	6.624	6	4.589	2	5.567	38.626	123.305	
1	61	1	151	—	—	—	—	—	—	13.917	27.000	









**dati provinciali**

**— UNITÀ LOCALI**





## segue TAV. 6 A - Unità locali per numero di addetti e per ramo,

N. Classificazione	RAMI, CLASSI E SOTTOCLASSI DI ATTIVITÀ ECONOMICA	UNITÀ LOCALI									
		1	2	3 - 5		6 - 9		10 - 19		20 - 49	
		Unità locali	Unità locali	Unità locali	Addetti	Unità locali	Addetti	Unità locali	Addetti	Unità locali	Addetti
247	Industria del vetro	10	10	8	30	1	7	2	23	—	—
248	Produzione di prodotti in ceramica	48	13	13	50	3	23	2	23	1	30
<b>25</b>	<b>Industrie chimiche</b>	<b>6</b>	<b>8</b>	<b>24</b>	<b>92</b>	<b>11</b>	<b>75</b>	<b>10</b>	<b>133</b>	<b>7</b>	<b>203</b>
251	Produzione di prodotti chimici di base	—	1	7	25	2	12	1	14	4	106
255	Produzione di altri prodotti chimici principalmente destinati all'industria e all'agricoltura	—	—	2	8	2	16	1	10	—	—
256	Produzione di prodotti farmaceutici	3	5	9	36	3	18	4	51	2	73
257	Produzione di prodotti farmaceutici	2	1	—	—	—	—	1	15	—	—
258	Produzione di sapone e detergenti sintetici nonché di altri prodotti per l'igiene del corpo e di profumeria	—	1	5	20	4	29	3	43	—	—
259	Produzione di altri prodotti chimici	1	—	1	3	—	—	—	—	1	24
<b>26</b>	<b>Industria produzione di fibre artificiali e sintetiche</b>	<b>—</b>	<b>—</b>	<b>—</b>	<b>—</b>	<b>—</b>	<b>—</b>	<b>—</b>	<b>—</b>	<b>—</b>	<b>—</b>
260	Industria della produzione di fibre artificiali e sintetiche	—	—	—	—	—	—	—	—	—	—
<b>3</b>	<b>Industrie manifatturiere per la lavorazione e la trasformazione dei metalli; meccanica di precisione</b>	<b>783</b>	<b>267</b>	<b>323</b>	<b>1.227</b>	<b>104</b>	<b>764</b>	<b>72</b>	<b>936</b>	<b>31</b>	<b>923</b>
<b>31</b>	<b>Industria della costruzione di prodotti in metallo</b>	<b>638</b>	<b>204</b>	<b>181</b>	<b>686</b>	<b>42</b>	<b>311</b>	<b>27</b>	<b>371</b>	<b>14</b>	<b>436</b>
311	Fonderie	5	4	8	34	2	17	1	10	—	—
312	Fucinatura, stampaggio, imbutitura, tranciatura e lavorazione a sbalzo	3	—	2	10	—	—	—	—	1	37
313	Seconda trasf., trattamento e rivestimento dei metalli	33	13	11	44	4	29	—	—	2	49
314	Costruzione e installazione di carpenteria metallica	42	27	38	145	19	146	12	172	5	162
315	Costruzione e installazione di caldaie e serbatoi	—	1	1	5	—	—	—	—	2	53
316	Costruzione di utensili e articoli finiti in metallo	32	7	17	62	—	—	8	105	2	66
319	Officine meccaniche non altrove classificate	523	152	104	386	17	119	6	84	2	69
<b>32</b>	<b>Industria della costruzione e dell'installazione di macchine e di materiale meccanico</b>	<b>56</b>	<b>15</b>	<b>36</b>	<b>136</b>	<b>30</b>	<b>214</b>	<b>16</b>	<b>213</b>	<b>7</b>	<b>217</b>
321	Costruzione o montaggio di macchine e attrezzature per l'agricoltura e la zootecnia	17	2	13	47	12	93	2	26	4	116
322	Costruzione di macchine utensili per la lavorazione dei metalli; di utensileria per macchine utensili e operatrici	2	1	2	8	2	12	1	10	—	—
323	Costruzione e installazione di macchine tessili e loro accessori; costruzione di macchine e installazione di impianti per il trattamento ausiliario dei tessili; costruzione di macchine per cucire e maglieria	—	—	—	—	—	—	—	—	—	—
324	Costruzione e installazione di macchine e apparecchi per le industrie alimentari, chimiche e affini	—	1	2	8	3	22	1	15	1	39
325	Costruzione e installazione macchine industria estrattiva, lavorazione minerali non metalliferi, genio civile ed edilizia, industrie siderurgiche e fonderie; apparecchi per impianti sollevamento e trasporto	2	1	5	17	3	18	3	47	1	26
326	Costruzione di organi di trasmissione	—	—	—	—	1	7	—	—	—	—
327	Costruzione e installazione macchine per lavorazione legno, carta, cuoio, pelli e calzature; costruzione apparecchiature igienico-sanitarie e per lavanderia e stireria	—	1	—	—	1	6	—	—	—	—
328	Costruzione, installazione e riparazione di altre macchine e apparecchi meccanici	35	9	14	56	8	56	9	115	1	36
<b>33</b>	<b>Industria della costruzione, installazione e riparazione di macchine per ufficio, di macchine e di impianti per l'elaborazione dei dati</b>	<b>7</b>	<b>1</b>	<b>7</b>	<b>30</b>	<b>5</b>	<b>38</b>	<b>1</b>	<b>13</b>	<b>2</b>	<b>66</b>
330	Costruzione, installazione e riparazione di macchine per ufficio, macchine ed impianti per l'elaborazione dei dati	7	1	7	30	5	38	1	13	2	66
<b>34</b>	<b>Industria della costruzione, installazione di impianti e riparazione di materiale elettrico ed elettronico</b>	<b>34</b>	<b>21</b>	<b>50</b>	<b>183</b>	<b>17</b>	<b>124</b>	<b>17</b>	<b>207</b>	<b>5</b>	<b>131</b>
341	Produzione di fili e cavi elettrici	—	—	3	11	1	8	—	—	1	34
342	Costruzione di motori, generatori, trasformatori, interruttori ed altro materiale elettrico e dielettrico	—	2	3	9	3	19	2	29	—	—
343	Costruzione di apparecchiature elettriche per mezzi di trasporto e per uso industriale; di pile e accumulatori	7	4	11	37	5	35	2	20	1	28
344	Costruzione di apparecchi elettrici di misura; apparecchi per telecomunicazioni ed apparecchi elettromedicali	1	1	6	24	—	—	1	10	1	22
345	Costruzione o montaggio di apparecchi radio riceventi, televisori, di apparecchi elettroacustici; costruzione di sistemi per il controllo dei processi industriali e di componenti elettronici	4	5	7	25	—	—	1	13	—	—
346	Costruzione di apparecchi elettrodomestici	1	2	2	10	—	—	1	14	—	—
347	Produzione di materiale elettrico di illuminazione	1	—	4	14	1	9	1	10	—	—
348	Lavori di impianto tecnico; montaggio e riparazione di impianti di apparecchiature elettriche ed elettroniche	20	7	14	53	7	53	9	111	2	47
<b>35</b>	<b>Industria della costruzione e montaggio di autoveicoli, carrozzerie, parti ed accessori</b>	<b>2</b>	<b>—</b>	<b>9</b>	<b>38</b>	<b>3</b>	<b>25</b>	<b>6</b>	<b>74</b>	<b>2</b>	<b>46</b>
351	Costruzione e montaggio di autoveicoli e costruzione dei relativi motori	—	—	—	—	—	—	1	16	—	—
352	Costruzione di carrozzerie e rimorchi	—	—	3	11	1	8	1	12	2	46
353	Costruzione parti ed accessori per autoveicoli e rimorchi	2	—	6	27	2	17	4	46	—	—
<b>36</b>	<b>Industria della costruzione di altri mezzi di trasporto</b>	<b>1</b>	<b>2</b>	<b>3</b>	<b>11</b>	<b>—</b>	<b>—</b>	<b>1</b>	<b>10</b>	<b>—</b>	<b>—</b>
361	Costruzione navale, riparazione e manutenzione di navi	1	2	3	11	—	—	—	—	—	—

## classe e sottoclasse di attività economica

CON ADDETTI										UNITÀ LOCALI SENZA ADDETTI	TOTALE		N. Classifi- cazione
50 - 99		100 - 199		200 - 499		500 - 999		1.000 e oltre			Unità locali	Addetti	
Unità locali	Addetti	Unità locali	Addetti	Unità locali	Addetti	Unità locali	Addetti	Unità locali	Addetti				
—	—	—	—	—	—	—	—	—	—	—	31	90	247
—	—	—	—	1	459	—	—	—	—	—	81	659	248
4	290	—	—	—	—	1	778	—	—	—	71	1.593	25
2	150	—	—	—	—	—	—	—	—	—	17	309	251
—	—	—	—	—	—	—	—	—	—	—	5	34	255
1	81	—	—	—	—	—	—	—	—	—	27	272	256
1	59	—	—	—	—	1	778	—	—	—	6	856	257
—	—	—	—	—	—	—	—	—	—	—	13	94	258
—	—	—	—	—	—	—	—	—	—	—	3	28	259
—	—	—	—	—	—	—	—	—	—	—	—	—	26
—	—	—	—	—	—	—	—	—	—	—	—	—	260
9	634	4	474	10	3.077	—	—	1	1.833	—	1.604	11.185	3
4	273	1	116	5	1.708	—	—	—	—	—	1.116	4.947	31
—	—	—	—	—	—	—	—	—	—	—	20	74	311
—	—	—	—	—	—	—	—	—	—	—	6	50	312
2	132	1	116	5	1.708	—	—	—	—	—	63	181	313
—	—	—	—	—	—	—	—	—	—	—	151	2.677	314
2	141	—	—	—	—	—	—	—	—	—	4	60	315
—	—	—	—	—	—	—	—	—	—	—	68	420	316
—	—	—	—	—	—	—	—	—	—	—	804	1.485	319
—	—	—	—	—	—	—	—	—	—	—	160	866	32
—	—	—	—	—	—	—	—	—	—	—	50	303	321
—	—	—	—	—	—	—	—	—	—	—	8	34	322
—	—	—	—	—	—	—	—	—	—	—	—	—	323
—	—	—	—	—	—	—	—	—	—	—	8	86	324
—	—	—	—	—	—	—	—	—	—	—	15	112	325
—	—	—	—	—	—	—	—	—	—	—	1	7	326
—	—	—	—	—	—	—	—	—	—	—	2	8	327
—	—	—	—	—	—	—	—	—	—	—	76	316	328
—	—	—	—	—	—	—	—	—	—	—	23	156	33
—	—	—	—	—	—	—	—	—	—	—	23	156	330
5	361	2	256	4	1.149	—	—	1	1.833	—	156	4.320	34
1	98	—	—	—	—	—	—	—	—	—	6	151	341
—	—	—	—	—	—	—	—	—	—	—	10	61	342
1	75	—	—	1	200	—	—	—	—	—	32	410	343
1	54	—	—	1	227	—	—	—	—	—	12	340	344
—	—	—	—	—	—	—	—	1	1.833	—	18	1.885	345
—	—	—	—	—	—	—	—	—	—	—	6	29	346
—	—	—	—	—	—	—	—	—	—	—	7	34	347
2	134	2	256	2	722	—	—	—	—	—	65	1.410	348
—	—	1	102	—	—	—	—	—	—	—	23	287	35
—	—	—	—	—	—	—	—	—	—	—	1	16	351
—	—	1	102	—	—	—	—	—	—	—	8	179	352
—	—	—	—	—	—	—	—	—	—	—	14	92	353
—	—	—	—	1	220	—	—	—	—	—	8	246	36
—	—	—	—	—	—	—	—	—	—	—	6	16	361

## segue TAV. 6 A - Unità locali per numero di addetti e per ramo,

N. Classificazione	RAMI, CLASSI E SOTTOCLASSI DI ATTIVITÀ ECONOMICA	UNITÀ LOCALI									
		1	2	3 - 5		6 - 9		10 - 19		20 - 49	
		Unità locali	Unità locali	Unità locali	Addetti	Unità locali	Addetti	Unità locali	Addetti	Unità locali	Addetti
362	Costruzione di materiale rotabile a scartamento normale e a scartamento ridotto per servizio pubblico	—	—	—	—	—	—	1	10	—	—
363	Costruzione e montaggio cicli, motocicli e parti staccate	—	—	—	—	—	—	—	—	—	—
364	Costruzione e riparazione di aeronavi	—	—	—	—	—	—	—	—	—	—
365	Costruzione mezzi di trasporto non altrove classificati	—	—	—	—	—	—	—	—	—	—
<b>37</b>	<b>Industria della costruzione di strumenti e di apparecchi di precisione, medico-chirurgici, ottici ed affini; orologeria</b>	<b>45</b>	<b>24</b>	<b>37</b>	<b>143</b>	<b>7</b>	<b>52</b>	<b>4</b>	<b>48</b>	<b>1</b>	<b>27</b>
371	Costruzione e riparazione di strumenti di precisione, di apparecchi di misura e di controllo	6	2	10	44	—	—	—	—	—	—
372	Costruzione di apparecchi e materiale medico-chirurgico	37	20	21	76	6	43	3	38	1	27
373	Costruzione e riparazione di strumenti ottici e di apparecchiature fotografiche	2	2	6	23	1	9	1	10	—	—
374	Costruzione di orologi e loro pezzi staccati	—	—	—	—	—	—	—	—	—	—
<b>4</b>	<b>Industrie manifatturiere alimentari, tessili, delle pelli e cuoio, dell'abbigliamento, del legno, mobilio e altre industrie manifatturiere</b>	<b>2.027</b>	<b>819</b>	<b>776</b>	<b>2.880</b>	<b>249</b>	<b>1.766</b>	<b>142</b>	<b>1.806</b>	<b>55</b>	<b>1.593</b>
<b>41</b>	<b>Industrie alimentari di base</b>	<b>106</b>	<b>133</b>	<b>161</b>	<b>590</b>	<b>38</b>	<b>274</b>	<b>22</b>	<b>270</b>	<b>11</b>	<b>276</b>
411	Industria dei grassi vegetali e animali	5	14	39	146	7	45	4	43	1	20
412	Industria della macellazione del bestiame, preparazione e conservazione della carne	7	6	6	18	5	38	1	11	—	—
413	Industria casearia	2	3	3	15	—	—	1	10	1	21
414	Industria della trasformazione e conservazione di frutta, ortaggi e funghi	10	7	11	44	7	48	6	79	3	86
415	Industria della lavorazione e conservazione del pesce e di altri prodotti alimentari marini	—	—	1	4	—	—	—	—	—	—
416	Industria della lavorazione delle granaglie	14	11	13	48	4	29	2	28	1	20
417	Industria delle paste alimentari	5	5	9	32	2	14	1	10	1	23
418	Industria dei prodotti amidacei	—	—	—	—	—	—	—	—	—	—
419	Industria della panificazione, pasticceria e biscotti	63	87	79	283	13	100	7	89	4	106
<b>42</b>	<b>Industria dello zucchero, delle bevande, di altri prodotti alimentari e del tabacco</b>	<b>37</b>	<b>30</b>	<b>32</b>	<b>124</b>	<b>17</b>	<b>123</b>	<b>16</b>	<b>211</b>	<b>4</b>	<b>103</b>
420	Industria della produzione e raffinazione dello zucchero	—	—	—	—	—	—	—	—	—	—
421	Industria del cacao, cioccolato, caramelle e gelati	6	6	4	12	4	28	3	37	1	20
422	Industria dei prodotti alimentari per zootecnia	2	2	4	17	2	13	3	41	1	23
423	Industria di prodotti alimentari vari	4	9	10	40	4	29	5	55	—	—
424	Industria dell'alcool etilico, di acquaviti e liquori	2	—	5	22	6	47	—	—	—	—
425	Industria del vino	21	8	6	21	1	6	2	32	—	—
427	Industria della birra e del malto	—	—	—	—	—	—	—	—	1	29
428	Industria idrominerale e delle bevande analcoliche	2	5	3	12	—	—	3	46	1	31
429	Industria del tabacco	—	—	—	—	—	—	—	—	—	—
<b>43</b>	<b>Industrie tessili</b>	<b>149</b>	<b>6</b>	<b>16</b>	<b>59</b>	<b>8</b>	<b>57</b>	<b>5</b>	<b>60</b>	<b>2</b>	<b>80</b>
431	Industria laniera	2	—	—	—	—	—	—	—	—	—
432	Industria cotoniera	—	—	—	—	—	—	—	—	—	—
433	Industria della seta e delle fibre chimiche assimilate	—	—	—	—	—	—	—	—	—	—
434	Industria canapa, lino, ramiè e fibre dure	—	—	—	—	—	—	—	—	—	—
435	Industria della juta	—	1	1	3	1	6	—	—	—	—
436	Industria della maglia, maglieria e calze	40	3	11	41	5	38	5	60	1	31
437	Industria del perfezionamento dei tessuti	—	—	—	—	—	—	—	—	—	—
438	Industria per la produzione di arazzi, tappeti, copripavimento, linoleum e tele cerate	—	—	—	—	—	—	—	—	—	—
439	Altre industrie tessili	107	2	4	15	2	13	—	—	1	49
<b>44</b>	<b>Industrie delle pelli e del cuoio</b>	<b>7</b>	<b>4</b>	<b>11</b>	<b>45</b>	<b>5</b>	<b>34</b>	—	—	—	—
441	Concia e tintura delle pelli e del cuoio	3	—	1	4	2	12	—	—	—	—
442	Produzione di articoli in cuoio e affini	4	4	10	41	3	22	—	—	—	—
<b>45</b>	<b>Industria delle calzature, di articoli d'abbigliamento e di biancheria per la casa</b>	<b>571</b>	<b>154</b>	<b>161</b>	<b>586</b>	<b>47</b>	<b>338</b>	<b>31</b>	<b>369</b>	<b>15</b>	<b>394</b>
451	Produzione a macchina di calzature	5	9	44	171	15	109	9	98	2	42
452	Produzione a mano e su misura di calzature	22	2	5	16	1	7	—	—	—	—
453	Confez. in serie articoli abbigliamento e attività collegate	111	9	14	48	14	104	12	150	6	168
454	Confezione su misura di vestiario e biancheria; modisterie	316	90	66	226	6	41	8	100	5	132
455	Confezione di altri articoli tessili	109	38	21	78	6	42	2	21	—	—
456	Confezione di pellicce	8	6	11	47	5	35	—	—	2	52
<b>46</b>	<b>Industrie del legno e del mobile in legno</b>	<b>921</b>	<b>316</b>	<b>242</b>	<b>901</b>	<b>80</b>	<b>558</b>	<b>34</b>	<b>442</b>	<b>17</b>	<b>555</b>
461	Segagione e preparazione industriale del legno	38	12	11	41	10	72	—	—	1	43
462	Produzione di prodotti semifiniti in legno	3	1	2	10	—	—	1	10	—	—
463	Produzione in serie di elementi di carpenteria, falegnameria e pavimenti in legno	530	133	88	316	15	107	5	65	2	61
464	Costruzione di imballaggi in legno	26	12	31	127	20	135	11	137	3	114
465	Costruzione di altri oggetti in legno	123	27	18	66	5	36	1	11	1	31
466	Produzione di articoli in sughero, paglia, giunco e vimini; produzione di spazzole e pennelli	19	5	6	20	—	—	2	22	—	—
467	Industria del mobile e dell'arredamento in legno	182	126	86	321	30	208	14	197	10	306
<b>47</b>	<b>Industrie della carta; stampa ed editoria</b>	<b>55</b>	<b>77</b>	<b>89</b>	<b>342</b>	<b>31</b>	<b>222</b>	<b>13</b>	<b>171</b>	<b>3</b>	<b>87</b>
471	Produzione della pasta-carta, della carta e del cartone	1	—	—	—	1	9	2	27	1	31

## classe e sottoclasse di attività economica

CON ADDETTI										UNITÀ LOCALI SENZA ADDETTI	TOTALE		N. Classificazione
50 - 99		100 - 199		200 - 499		500 - 999		1.000 e oltre			Unità locali	Addetti	
Unità locali	Addetti	Unità locali	Addetti	Unità locali	Addetti	Unità locali	Addetti	Unità locali	Addetti				
—	—	—	—	1	220	—	—	—	—	—	2	230	362
—	—	—	—	—	—	—	—	—	—	—	—	—	363
—	—	—	—	—	—	—	—	—	—	—	—	—	364
—	—	—	—	—	—	—	—	—	—	—	—	—	365
—	—	—	—	—	—	—	—	—	—	—	118	363	37
—	—	—	—	—	—	—	—	—	—	—	18	54	371
—	—	—	—	—	—	—	—	—	—	—	88	261	372
—	—	—	—	—	—	—	—	—	—	—	12	48	373
—	—	—	—	—	—	—	—	—	—	—	—	—	374
21	1.318	3	359	1	331	1	569	—	—	3	4.097	14.287	4
6	359	—	—	—	—	—	—	—	—	—	477	2.141	41
—	—	—	—	—	—	—	—	—	—	—	70	287	411
1	85	—	—	—	—	—	—	—	—	—	25	86	412
1	54	—	—	—	—	—	—	—	—	—	11	139	413
—	—	—	—	—	—	—	—	—	—	—	45	335	414
—	—	—	—	—	—	—	—	—	—	—	1	4	415
3	160	—	—	—	—	—	—	—	—	—	48	321	416
1	60	—	—	—	—	—	—	—	—	—	24	154	417
—	—	—	—	—	—	—	—	—	—	—	—	—	418
—	—	—	—	—	—	—	—	—	—	—	253	815	419
5	317	1	103	1	331	—	—	—	—	—	143	1.409	42
—	—	—	—	—	—	—	—	—	—	—	—	—	420
1	60	—	—	—	—	—	—	—	—	—	25	175	421
—	—	—	—	—	—	—	—	—	—	—	14	100	422
1	57	—	—	—	—	—	—	—	—	—	33	203	423
—	—	—	—	—	—	—	—	—	—	—	13	71	424
1	69	—	—	—	—	—	—	—	—	—	39	165	425
—	—	1	103	—	—	—	—	—	—	—	2	132	427
2	131	—	—	—	—	—	—	—	—	—	16	232	428
—	—	—	—	1	331	—	—	—	—	—	1	331	429
—	—	—	—	—	—	—	—	—	—	—	186	417	43
—	—	—	—	—	—	—	—	—	—	—	2	2	431
—	—	—	—	—	—	—	—	—	—	—	—	—	432
—	—	—	—	—	—	—	—	—	—	—	—	—	433
—	—	—	—	—	—	—	—	—	—	—	—	—	434
—	—	—	—	—	—	—	—	—	—	—	3	11	435
—	—	—	—	—	—	—	—	—	—	—	65	216	436
—	—	—	—	—	—	—	—	—	—	—	—	—	437
—	—	—	—	—	—	—	—	—	—	—	—	—	438
—	—	—	—	—	—	—	—	—	—	—	116	188	439
—	—	—	—	—	—	—	—	—	—	—	27	94	44
—	—	—	—	—	—	—	—	—	—	—	6	19	441
—	—	—	—	—	—	—	—	—	—	—	21	75	442
—	—	—	—	—	—	—	—	—	—	—	979	2.566	45
—	—	—	—	—	—	—	—	—	—	—	84	443	451
—	—	—	—	—	—	—	—	—	—	—	30	49	452
—	—	—	—	—	—	—	—	—	—	—	166	599	453
—	—	—	—	—	—	—	—	—	—	—	491	995	454
—	—	—	—	—	—	—	—	—	—	—	176	326	455
—	—	—	—	—	—	—	—	—	—	—	32	154	456
2	123	—	—	—	—	—	—	—	—	3	1.615	4.132	46
—	—	—	—	—	—	—	—	—	—	—	72	218	461
—	—	—	—	—	—	—	—	—	—	—	7	25	462
1	70	—	—	—	—	—	—	—	—	—	774	1.415	463
—	—	—	—	—	—	—	—	—	—	—	103	563	464
—	—	—	—	—	—	—	—	—	—	2	177	321	465
—	—	—	—	—	—	—	—	—	—	—	32	71	466
1	53	—	—	—	—	—	—	—	—	1	450	1.519	467
5	357	2	256	—	—	1	569	—	—	—	276	2.213	47
—	—	1	125	—	—	1	569	—	—	—	7	762	471

## segue TAV. 6 A - Unità locali per numero di addetti e per ramo,

N. Classificazione	RAMI, CLASSI E SOTTOCLASSI DI ATTIVITÀ ECONOMICA	UNITÀ LOCALI									
		1	2	3 - 5		6 - 9		10 - 19		20 - 49	
		Unità locali	Unità locali	Unità locali	Addetti	Unità locali	Addetti	Unità locali	Addetti	Unità locali	Addetti
472	Trasformazione della carta e del cartone, fabbricazione di articoli in carta, cartone e ovatta di cellulosa	12	5	12	48	9	65	2	28	1	23
473	Stampa e industrie affini	41	66	69	260	19	133	7	88	—	—
474	Editoria	1	6	8	34	2	15	2	28	1	33
<b>48</b>	<b>Industria della gomma e dei manufatti di materie plastiche</b>	<b>125</b>	<b>74</b>	<b>41</b>	<b>151</b>	<b>15</b>	<b>107</b>	<b>14</b>	<b>189</b>	<b>3</b>	<b>98</b>
481	Industria della gomma	1	—	3	11	1	6	1	19	—	—
482	Ricostruzione, vulcanizzazione e riparazione pneumatici	116	60	19	67	2	12	5	73	—	—
483	Industria dei prodotti delle materie plastiche	8	14	19	73	12	89	8	97	3	98
<b>49</b>	<b>Industrie manifatturiere diverse</b>	<b>56</b>	<b>25</b>	<b>23</b>	<b>82</b>	<b>8</b>	<b>53</b>	<b>7</b>	<b>94</b>	<b>—</b>	<b>—</b>
491	Produzione di oreficeria, argenteria, bigiotteria e taglio delle pietre preziose	26	12	10	34	1	7	—	—	—	—
492	Costruzione di strumenti musicali e relativi accessori	4	2	3	12	3	19	—	—	—	—
493	Laboratori fotografici e cinematografici	2	—	—	—	—	—	5	68	—	—
494	Costruzione di giochi, giocattoli e articoli sportivi	2	3	2	8	—	—	—	—	—	—
495	Altre industrie manifatturiere non altrove classificate	13	2	2	7	2	15	—	—	—	—
496	Industria del confezionamento	9	6	6	21	2	12	2	26	—	—
<b>5</b>	<b>Industrie delle costruzioni e delle installazioni di impianti per l'edilizia</b>	<b>1.315</b>	<b>383</b>	<b>531</b>	<b>2.017</b>	<b>209</b>	<b>1.521</b>	<b>131</b>	<b>1.652</b>	<b>65</b>	<b>1.860</b>
<b>50</b>	<b>Edilizia e genio civile</b>	<b>1.315</b>	<b>383</b>	<b>531</b>	<b>2.017</b>	<b>209</b>	<b>1.521</b>	<b>131</b>	<b>1.652</b>	<b>65</b>	<b>1.860</b>
501	Costruzioni edili - restauro e manutenzione di fabbricati	848	288	395	1.514	150	1.083	93	1.177	50	1.415
502	Genio civile	71	28	62	235	32	241	20	260	11	318
503	Installazione di impianti per l'edilizia	217	49	60	222	24	172	13	160	3	105
504	Attività di finiture dell'edilizia	179	18	14	46	3	25	5	55	1	22
<b>6</b>	<b>Commercio, pubblici esercizi e alberghi; riparazioni di beni di consumo e di veicoli</b>	<b>13.230</b>	<b>7.137</b>	<b>3.917</b>	<b>13.969</b>	<b>813</b>	<b>5.709</b>	<b>379</b>	<b>4.844</b>	<b>120</b>	<b>3.346</b>
<b>6A</b>	<b>Commercio, pubblici esercizi e alberghi</b>	<b>11.033</b>	<b>6.450</b>	<b>3.532</b>	<b>12.631</b>	<b>753</b>	<b>5.301</b>	<b>346</b>	<b>4.427</b>	<b>118</b>	<b>3.284</b>
<b>61</b>	<b>Commercio all'ingrosso</b>	<b>589</b>	<b>446</b>	<b>630</b>	<b>2.355</b>	<b>247</b>	<b>1.752</b>	<b>157</b>	<b>2.050</b>	<b>68</b>	<b>1.906</b>
611	Commercio all'ingrosso di materie prime agricole, di animali vivi, di materie prime tessili e di semilavorati	33	16	24	90	7	47	4	56	—	—
612	Commercio all'ingrosso di combustibili; di minerali e prodotti chimici per l'industria	14	13	19	74	16	119	16	223	3	73
613	Commercio all'ingrosso di legname, di materiale da costruzione e di articoli per installazione	64	39	51	183	27	192	12	161	4	99
614	Commercio all'ingrosso di macchine, attrezzature e veicoli	34	22	63	240	32	223	15	198	7	157
615	Commercio all'ingrosso di mobili, elettrodomestici, apparecchi radio-televisivi, casalinghi e ferramenta	45	60	75	274	28	193	15	201	2	43
616	Commercio all'ingrosso di prodotti tessili, di abbigliamento, di calzature e articoli in cuoio e pelli	39	50	98	372	29	214	13	181	4	126
617	Commercio ingrosso alimentari, bevande e tabacco	322	185	221	826	80	563	63	805	41	1.230
618	Commercio all'ingrosso di prodotti farmaceutici, sanitari, di bellezza e di detersivi	15	28	41	147	17	121	6	72	6	155
619	Commercio all'ingrosso di altri prodotti non alimentari	23	33	38	149	11	80	13	153	1	23
<b>62</b>	<b>Commercio all'ingrosso di materiali vari da recupero</b>	<b>27</b>	<b>21</b>	<b>10</b>	<b>39</b>	<b>3</b>	<b>18</b>	<b>1</b>	<b>10</b>	<b>—</b>	<b>—</b>
621	Commercio all'ingrosso di rottami metallici	17	17	8	31	3	18	1	10	—	—
622	Commercio all'ingrosso di altri prodotti di raccolta	10	4	2	8	—	—	—	—	—	—
<b>63</b>	<b>Intermediari del commercio</b>	<b>385</b>	<b>183</b>	<b>144</b>	<b>529</b>	<b>27</b>	<b>184</b>	<b>9</b>	<b>105</b>	<b>1</b>	<b>21</b>
631	Intermediari del commercio di materie prime agricole, di animali vivi, di materie prime tessili e di semilavorati	16	5	6	22	1	6	—	—	—	—
632	Intermediari del commercio di combustibili, minerali e prodotti chimici per la tecnica e l'industria	3	5	2	6	—	—	—	—	—	—
633	Intermediari commercio legname e materiale costruzione	20	4	5	17	1	8	3	33	—	—
634	Intermediari commercio di macchine e materiale per l'industria, il commercio, la navigazione e l'agricoltura e di veicoli	37	21	15	56	6	39	1	12	—	—
635	Intermediari commercio mobili, articoli casa e ferramenta	55	29	22	84	4	27	1	10	—	—
636	Intermediari del commercio di prodotti tessili, di abbigliamento, di calzature e articoli in cuoio	84	27	23	81	4	28	1	17	—	—
637	Intermediari commercio alimentari, bevande e tabacco	36	18	9	33	2	14	—	—	—	—
638	Intermediari del commercio specializzato di altri prodotti	107	57	50	183	8	54	3	33	—	—
639	Intermediari del commercio di prodotti diversi, attività associate senza prevalenza	27	17	12	47	1	8	—	—	1	21
<b>64</b>	<b>Commercio al minuto di prodotti alimentari, di articoli di abbigliamento, di arredamento e per la casa; farmacie</b>	<b>8.094</b>	<b>4.484</b>	<b>1.805</b>	<b>6.309</b>	<b>285</b>	<b>1.978</b>	<b>87</b>	<b>1.098</b>	<b>14</b>	<b>362</b>
641	Commercio al minuto di prodotti ortofrutticoli e lattiero-caseari; di carne, pesce e pasticceria	3.372	2.340	766	2.607	64	433	16	196	3	90
642	Commercio al minuto di bevande, oli e di altri prodotti alimentari non altrove classificati; tabaccherie	709	387	104	362	29	210	9	120	1	31
643	Farmacie	41	60	106	398	33	228	2	22	—	—
644	Commercio al minuto articoli sanitari e prodotti di bellezza	207	94	40	145	10	76	4	58	—	—
645	Commercio al minuto di articoli di abbigliamento	1.907	648	270	960	50	345	24	280	4	102
646	Commercio al minuto di calzature e pelletteria	291	181	108	371	23	166	4	50	—	—
647	Commercio al minuto di tessuti per arredamento	75	25	44	157	5	39	2	27	1	20



## classe e sottoclasse di attività economica

CON ADDETTI										UNITÀ LOCALI SENZA ADDETTI	TOTALE		N. Classificazione
50 - 99		100 - 199		200 - 499		500 - 999		1.000 e oltre			Unità locali	Addetti	
Unità locali	Addetti	Unità locali	Addetti	Unità locali	Addetti	Unità locali	Addetti	Unità locali	Addetti				
2	137	1	131	—	—	—	—	—	—	—	44	454	472
—	—	—	—	—	—	—	—	—	—	—	202	654	473
3	220	—	—	—	—	—	—	—	—	—	23	343	474
3	162	—	—	—	—	—	—	—	—	—	275	980	48
—	—	—	—	—	—	—	—	—	—	—	6	37	481
3	162	—	—	—	—	—	—	—	—	—	202	388	482
—	—	—	—	—	—	—	—	—	—	—	67	555	483
—	—	—	—	—	—	—	—	—	—	—	119	335	49
—	—	—	—	—	—	—	—	—	—	—	49	91	491
—	—	—	—	—	—	—	—	—	—	—	12	39	492
—	—	—	—	—	—	—	—	—	—	—	7	70	493
—	—	—	—	—	—	—	—	—	—	—	7	16	494
—	—	—	—	—	—	—	—	—	—	—	19	39	495
—	—	—	—	—	—	—	—	—	—	—	25	80	496
23	1.614	3	444	2	411	1	500	—	—	2	2.665	12.100	5
23	1.614	3	444	2	411	1	500	—	—	2	2.665	12.100	50
18	1.255	2	261	—	—	1	500	—	—	2	1.847	8.629	501
4	295	1	183	1	200	—	—	—	—	—	230	1.859	502
1	64	—	—	1	211	—	—	—	—	—	368	1.249	503
—	—	—	—	—	—	—	—	—	—	—	220	363	504
28	1.871	8	1.020	1	256	—	—	—	—	22	25.655	58.519	6
28	1.871	8	1.020	1	256	—	—	—	—	21	22.290	52.723	6A
19	1.307	4	465	1	256	—	—	—	—	1	2.162	11.572	61
—	—	—	—	—	—	—	—	—	—	—	84	258	611
1	84	—	—	—	—	—	—	—	—	—	82	613	612
1	66	—	—	—	—	—	—	—	—	—	198	843	613
3	223	—	—	1	256	—	—	—	—	—	177	1.375	614
1	73	—	—	—	—	—	—	—	—	—	226	949	615
1	55	—	—	—	—	—	—	—	—	—	234	1.087	616
10	679	4	465	—	—	—	—	—	—	—	926	5.260	617
2	127	—	—	—	—	—	—	—	—	—	115	693	618
—	—	—	—	—	—	—	—	—	—	1	120	494	619
—	—	—	—	—	—	—	—	—	—	—	62	136	62
—	—	—	—	—	—	—	—	—	—	—	46	110	621
—	—	—	—	—	—	—	—	—	—	—	16	26	622
—	—	—	—	—	—	—	—	—	—	—	749	1.590	63
—	—	—	—	—	—	—	—	—	—	—	28	54	631
—	—	—	—	—	—	—	—	—	—	—	10	19	632
—	—	—	—	—	—	—	—	—	—	—	33	86	633
—	—	—	—	—	—	—	—	—	—	—	80	186	634
—	—	—	—	—	—	—	—	—	—	—	111	234	635
—	—	—	—	—	—	—	—	—	—	—	139	264	636
—	—	—	—	—	—	—	—	—	—	—	65	119	637
—	—	—	—	—	—	—	—	—	—	—	225	491	638
—	—	—	—	—	—	—	—	—	—	—	58	137	639
1	57	—	—	—	—	—	—	—	—	13	14.783	26.866	64
—	—	—	—	—	—	—	—	—	—	1	6.562	11.378	641
1	57	—	—	—	—	—	—	—	—	—	1.240	2.263	642
—	—	—	—	—	—	—	—	—	—	—	242	809	643
—	—	—	—	—	—	—	—	—	—	—	355	674	644
—	—	—	—	—	—	—	—	—	—	1	2.904	4.890	645
—	—	—	—	—	—	—	—	—	—	—	607	1.240	646
—	—	—	—	—	—	—	—	—	—	—	152	368	647

## segue TAV. 6 A - Unità locali per numero di addetti e per ramo,

N. Classificazione	RAMI, CLASSI E SOTTOCLASSI DI ATTIVITÀ ECONOMICA	UNITÀ LOCALI											
		1		2		3 - 5		6 - 9		10 - 19		20 - 49	
		Unità locali	Unità locali	Unità locali	Addetti	Unità locali	Addetti	Unità locali	Addetti	Unità locali	Addetti		
648	Commercio al minuto mobili, apparecchi per la casa	962	486	234	834	46	313	19	248	3	70		
649	Commercio al minuto di carte da parati, di rivestimenti e apparecchi igienico-sanitari, strumenti musicali, di articoli da regalo e oggetti d'arte	530	263	133	475	25	168	7	97	2	49		
<b>65</b>	<b>Commercio al minuto di veicoli, natanti, carburanti, libri ed articoli vari</b>	<b>1.616</b>	<b>857</b>	<b>501</b>	<b>1.755</b>	<b>95</b>	<b>683</b>	<b>44</b>	<b>552</b>	<b>21</b>	<b>584</b>		
651	Commercio al minuto di automobili, motocicli e natanti	255	139	123	440	39	277	16	214	11	295		
652	Commercio al minuto di carburanti e lubrificanti	215	153	101	339	8	64	7	76	—	—		
653	Commercio al minuto di libri, giornali, articoli da cancelleria e forniture per ufficio	259	129	92	333	14	102	5	57	3	72		
654	Commercio al minuto di articoli non altrove classificati	865	426	179	620	29	203	9	108	1	39		
655	Commercio al minuto di articoli di occasione	—	2	1	3	—	—	—	—	—	—		
656	Commercio al minuto di prodotti diversi con prevalenza di prodotti non alimentari	22	8	5	20	5	37	7	97	6	178		
<b>66</b>	<b>Pubblici esercizi ed esercizi alberghieri</b>	<b>322</b>	<b>459</b>	<b>442</b>	<b>1.644</b>	<b>96</b>	<b>686</b>	<b>48</b>	<b>612</b>	<b>14</b>	<b>411</b>		
661	Ristoranti	83	138	136	496	27	198	16	204	1	28		
662	Bar con e senza spettacolo	235	306	257	955	54	376	16	198	1	27		
664	Mense	1	2	2	7	2	15	1	12	3	90		
665	Esercizi alberghieri propriamente detti	2	12	40	160	11	81	9	124	7	196		
666	Vagoni letto e vagoni ristorante	—	—	1	4	—	—	—	—	—	—		
667	Esercizi alberghieri complementari	1	1	6	22	2	16	6	74	2	70		
<b>68</b>	<b>Riparazioni di beni di consumo e di veicoli</b>	<b>2.197</b>	<b>687</b>	<b>385</b>	<b>1.338</b>	<b>60</b>	<b>408</b>	<b>33</b>	<b>417</b>	<b>2</b>	<b>62</b>		
<b>67</b>	<b>Riparazioni di beni di consumo e di veicoli</b>	<b>2.197</b>	<b>687</b>	<b>385</b>	<b>1.338</b>	<b>60</b>	<b>408</b>	<b>33</b>	<b>417</b>	<b>2</b>	<b>62</b>		
671	Riparazioni di autoveicoli e biciclette	1.536	590	335	1.166	53	359	29	361	2	62		
672	Riparazioni di calzature e articoli in cuoio	250	20	2	6	1	7	—	—	—	—		
673	Riparazioni elettrodomestici, radio, televisori e giradischi	229	42	22	76	1	7	2	28	—	—		
674	Riparazioni di orologi e gioiellerie	103	17	8	27	1	6	—	—	—	—		
675	Riparazioni non altrove classificate	79	18	18	63	4	29	2	28	—	—		
<b>7</b>	<b>Trasporti e comunicazioni</b>	<b>948</b>	<b>238</b>	<b>225</b>	<b>825</b>	<b>97</b>	<b>708</b>	<b>87</b>	<b>1.151</b>	<b>56</b>	<b>1.651</b>		
<b>71</b>	<b>Ferrovie</b>	<b>3</b>	<b>6</b>	<b>12</b>	<b>45</b>	<b>5</b>	<b>42</b>	<b>4</b>	<b>46</b>	<b>7</b>	<b>223</b>		
710	Ferrovie	3	6	12	45	5	42	4	46	7	223		
<b>72</b>	<b>Altri trasporti terrestri</b>	<b>732</b>	<b>121</b>	<b>77</b>	<b>282</b>	<b>32</b>	<b>228</b>	<b>31</b>	<b>405</b>	<b>15</b>	<b>419</b>		
721	Metropolitane, tranvie e servizi regolari d'autobus	—	1	2	8	6	42	3	33	5	156		
722	Trasporti su strada di viaggiatori	191	13	4	16	—	—	—	—	—	—		
723	Trasporti su strada di merci	540	107	66	240	25	180	28	372	8	210		
724	Trasporti per condotta	1	—	1	4	—	—	—	—	1	28		
725	Trasporti con impianti a fune	—	—	4	14	1	6	—	—	1	25		
<b>73</b>	<b>Trasporti fluviali, lacuali e lagunari</b>	<b>—</b>	<b>—</b>	<b>—</b>	<b>—</b>	<b>—</b>	<b>—</b>	<b>—</b>	<b>—</b>	<b>—</b>	<b>—</b>		
730	Trasporti fluviali, lacuali e lagunari	—	—	—	—	—	—	—	—	—	—		
<b>74</b>	<b>Trasporti marittimi e cabotaggio</b>	<b>2</b>	<b>—</b>	<b>1</b>	<b>4</b>	<b>1</b>	<b>7</b>	<b>1</b>	<b>11</b>	<b>—</b>	<b>—</b>		
741	Trasporti marittimi internazionali	—	—	—	—	1	7	—	—	—	—		
742	Trasporti marittimi in navigazione di cabotaggio	2	—	1	4	—	—	1	11	—	—		
<b>75</b>	<b>Trasporti aerei</b>	<b>—</b>	<b>—</b>	<b>—</b>	<b>—</b>	<b>—</b>	<b>—</b>	<b>1</b>	<b>13</b>	<b>1</b>	<b>31</b>		
750	Trasporti aerei	—	—	—	—	—	—	1	13	1	31		
<b>76</b>	<b>Attività connesse ai trasporti</b>	<b>72</b>	<b>43</b>	<b>27</b>	<b>92</b>	<b>3</b>	<b>22</b>	<b>3</b>	<b>40</b>	<b>1</b>	<b>49</b>		
761	Attività connesse ai trasporti terrestri	72	43	26	89	2	13	1	10	—	—		
762	Attività connesse ai trasporti di navigazione interna	—	—	—	—	—	—	—	—	—	—		
763	Attività connesse ai trasporti marittimi ed al cabotaggio	—	—	1	3	1	9	2	30	—	—		
764	Attività connesse ai trasporti aerei	—	—	—	—	—	—	—	—	1	49		
<b>77</b>	<b>Agenzie di viaggio, intermediari dei trasporti, magazzini di custodia e depositi</b>	<b>126</b>	<b>45</b>	<b>63</b>	<b>233</b>	<b>17</b>	<b>120</b>	<b>18</b>	<b>226</b>	<b>5</b>	<b>133</b>		
771	Agenzie di viaggio	14	12	28	103	10	73	2	21	—	—		
772	Intermediari dei trasporti	21	7	17	67	2	13	10	122	4	111		
773	Magazzini di custodia e deposito e frigoriferi	91	26	18	63	5	34	6	83	1	22		
<b>79</b>	<b>Comunicazioni</b>	<b>13</b>	<b>23</b>	<b>45</b>	<b>169</b>	<b>39</b>	<b>289</b>	<b>29</b>	<b>410</b>	<b>27</b>	<b>796</b>		
790	Comunicazioni	13	23	45	169	39	289	29	410	27	796		
<b>8</b>	<b>Credito e assicurazione, servizi prestati alle imprese; noleggio</b>	<b>1.617</b>	<b>651</b>	<b>591</b>	<b>2.139</b>	<b>170</b>	<b>1.194</b>	<b>92</b>	<b>1.166</b>	<b>32</b>	<b>930</b>		
<b>8A</b>	<b>Credito e assicurazione</b>	<b>16</b>	<b>32</b>	<b>105</b>	<b>412</b>	<b>80</b>	<b>570</b>	<b>46</b>	<b>608</b>	<b>24</b>	<b>696</b>		
<b>81</b>	<b>Istituti di credito</b>	<b>7</b>	<b>19</b>	<b>85</b>	<b>337</b>	<b>75</b>	<b>529</b>	<b>44</b>	<b>577</b>	<b>22</b>	<b>639</b>		
811	Autorità bancarie centrali	—	—	—	—	—	—	—	—	—	—		
812	Altre istituzioni monetarie	4	12	83	330	73	513	43	566	21	609		
813	Istituzioni finanziarie e società di controllo	3	7	2	7	2	16	1	11	1	30		
<b>82</b>	<b>Assicurazione</b>	<b>9</b>	<b>13</b>	<b>20</b>	<b>75</b>	<b>5</b>	<b>41</b>	<b>2</b>	<b>31</b>	<b>2</b>	<b>57</b>		
821	Istituti di assicurazione mista	5	7	13	51	2	18	1	17	2	57		
822	Istituti di assicurazione-vita e capitalizzazione	—	—	2	6	—	—	—	—	—	—		
823	Istituti di assicurazione-danni, malattie, rischi diversi	4	6	5	18	3	23	1	14	—	—		

## classe e sottoclasse di attività economica

CON ADDETTI

CON ADDETTI										UNITÀ LOCALI SENZA ADDETTI	TOTALE		N. Classificazione
50 - 99		100 - 199		200 - 499		500 - 999		1.000 e oltre			Unità locali	Addetti	
Unità locali	Addetti	Unità locali	Addetti	Unità locali	Addetti	Unità locali	Addetti	Unità locali	Addetti				
—	—	—	—	—	—	—	—	—	—	11	1.761	3.399	648
—	—	—	—	—	—	—	—	—	—	—	960	1.845	649
4	258	3	449	—	—	—	—	—	—	5	3.146	7.611	65
1	57	1	100	—	—	—	—	—	—	—	585	1.916	651
—	—	—	—	—	—	—	—	—	—	—	484	1.000	652
—	—	—	—	—	—	—	—	—	—	—	502	1.081	653
—	—	—	—	—	—	—	—	—	—	5	1.514	2.687	654
—	—	—	—	—	—	—	—	—	—	—	3	7	655
3	201	2	349	—	—	—	—	—	—	—	58	920	656
4	249	1	106	—	—	—	—	—	—	2	1.388	4.948	66
—	—	—	—	—	—	—	—	—	—	1	402	1.285	661
—	—	—	—	—	—	—	—	—	—	1	870	2.403	662
4	249	1	106	—	—	—	—	—	—	—	11	129	664
—	—	—	—	—	—	—	—	—	—	—	86	942	665
—	—	—	—	—	—	—	—	—	—	—	1	4	666
—	—	—	—	—	—	—	—	—	—	—	18	185	667
—	—	—	—	—	—	—	—	—	—	1	3.365	5.796	68
—	—	—	—	—	—	—	—	—	—	1	3.365	5.796	67
—	—	—	—	—	—	—	—	—	—	1	2.546	4.664	671
—	—	—	—	—	—	—	—	—	—	—	273	303	672
—	—	—	—	—	—	—	—	—	—	—	296	424	673
—	—	—	—	—	—	—	—	—	—	—	129	170	674
—	—	—	—	—	—	—	—	—	—	—	121	235	675
16	1.097	5	742	7	2.483	2	1.920	2	3.291	356	2.039	15.292	7
4	304	1	103	1	430	—	—	1	1.847	—	44	3.055	71
4	304	1	103	1	430	—	—	1	1.847	—	44	3.055	710
4	225	—	—	2	644	1	975	—	—	—	1.015	4.152	72
2	107	—	—	2	644	1	975	—	—	—	22	1.967	721
1	66	—	—	—	—	—	—	—	—	—	208	233	722
1	52	—	—	—	—	—	—	—	—	—	775	1.822	723
—	—	—	—	—	—	—	—	—	—	—	4	85	724
—	—	—	—	—	—	—	—	—	—	—	6	45	725
—	—	—	—	—	—	—	—	—	—	—	—	—	73
—	—	—	—	—	—	—	—	—	—	—	—	—	730
—	—	—	—	—	—	—	—	—	—	—	5	24	74
—	—	—	—	—	—	—	—	—	—	—	1	7	741
—	—	—	—	—	—	—	—	—	—	—	4	17	742
—	—	1	104	—	—	—	—	—	—	—	3	148	75
—	—	1	104	—	—	—	—	—	—	—	3	148	750
2	149	1	199	—	—	—	—	—	—	3	155	709	76
1	70	—	—	—	—	—	—	—	—	2	147	340	761
1	79	—	—	—	—	—	—	—	—	—	—	—	762
—	—	1	199	—	—	—	—	—	—	—	5	121	763
—	—	—	—	—	—	—	—	—	—	1	3	248	764
1	62	1	151	1	299	—	—	—	—	352	629	1.440	77
—	—	—	—	—	—	—	—	—	—	—	66	235	771
1	62	1	151	1	299	—	—	—	—	—	64	860	772
—	—	—	—	—	—	—	—	—	—	352	499	345	773
5	357	1	185	3	1.110	1	945	1	1.444	1	188	5.764	79
5	357	1	185	3	1.110	1	945	1	1.444	1	188	5.764	790
9	603	5	736	3	724	—	—	—	—	7	3.177	10.411	8
6	386	3	436	3	724	—	—	—	—	1	316	3.912	8A
5	334	3	436	3	724	—	—	—	—	—	263	3.621	81
1	68	—	—	—	—	—	—	—	—	—	1	68	811
4	266	3	436	3	724	—	—	—	—	—	246	3.472	812
—	—	—	—	—	—	—	—	—	—	—	16	81	813
1	52	—	—	—	—	—	—	—	—	1	53	291	82
1	52	—	—	—	—	—	—	—	—	—	31	214	821
—	—	—	—	—	—	—	—	—	—	—	2	6	822
—	—	—	—	—	—	—	—	—	—	1	20	71	823

## segue TAV. 6 A - Unità locali per numero di addetti e per ramo,

N. Classificazione	RAMI, CLASSI E SOTTOCLASSI DI ATTIVITÀ ECONOMICA	UNITÀ LOCALI									
		1	2	3 - 5		6 - 9		10 - 19		20 - 49	
		Unità locali	Unità locali	Unità locali	Addetti	Unità locali	Addetti	Unità locali	Addetti	Unità locali	Addetti
<b>8B</b>	<b>Servizi prestati alle imprese; noleggio</b>	<b>1.601</b>	<b>619</b>	<b>486</b>	<b>1.727</b>	<b>90</b>	<b>624</b>	<b>46</b>	<b>558</b>	<b>8</b>	<b>234</b>
<b>83</b>	<b>Ausiliari finanziari e delle assicurazioni, affari immobiliari, servizi prestati alle imprese</b>	<b>1.589</b>	<b>613</b>	<b>471</b>	<b>1.670</b>	<b>86</b>	<b>599</b>	<b>43</b>	<b>523</b>	<b>7</b>	<b>207</b>
831	Ausiliari finanziari	5	2	3	10	1	7	—	—	—	—
832	Ausiliari delle assicurazioni	185	117	67	232	17	121	6	81	—	—
833	Imprese immobiliari per la compravendita di immobili	10	6	9	31	3	21	3	35	—	—
834	Agenzie di mediazione per la compravendita e la locazione di immobili e terreni	17	13	10	34	7	48	2	20	—	—
835	Consulenti legali	577	205	108	385	12	79	7	78	—	—
836	Contabilità, consulenza fiscale e revisione dei conti	206	83	109	381	12	81	6	69	2	74
837	Servizi tecnici	502	111	84	292	11	76	2	28	—	—
838	Pubblicità e pubbliche relazioni	18	22	11	42	4	27	3	35	1	32
839	Altri servizi prestati alle imprese	69	54	70	263	19	139	14	177	4	101
<b>84</b>	<b>Noleggio di beni mobili</b>	<b>12</b>	<b>6</b>	<b>15</b>	<b>57</b>	<b>4</b>	<b>25</b>	<b>3</b>	<b>35</b>	<b>1</b>	<b>27</b>
841	Noleggio di macchinari e di attrezzature agricole	—	—	—	—	—	—	—	—	—	—
842	Noleggio di macchinari e di attrezzature per l'edilizia	—	—	1	5	1	6	—	—	—	—
843	Noleggio macchinari, attrezzature contabili e per ufficio, compresi i calcolatori elettronici e registratori cassa	—	1	—	—	—	—	—	—	—	—
844	Noleggio di autoveicoli stradali	5	2	10	37	2	12	3	35	1	27
845	Noleggio di altri mezzi di trasporto	—	—	—	—	—	—	—	—	—	—
846	Noleggio di beni di consumo	6	2	3	12	1	7	—	—	—	—
847	Noleggio di altri beni mobili	1	1	1	3	—	—	—	—	—	—
<b>9</b>	<b>Pubblica amministrazione; servizi pubblici e privati</b>	<b>3.528</b>	<b>1.706</b>	<b>1.172</b>	<b>4.244</b>	<b>411</b>	<b>2.889</b>	<b>348</b>	<b>4.711</b>	<b>310</b>	<b>9.693</b>
<b>9A</b>	<b>Pubblica amministrazione</b>	<b>46</b>	<b>34</b>	<b>43</b>	<b>164</b>	<b>36</b>	<b>259</b>	<b>37</b>	<b>519</b>	<b>61</b>	<b>1.988</b>
<b>91</b>	<b>Pubblica amministrazione, difesa nazionale e sicurezza sociale obbligatoria</b>	<b>46</b>	<b>34</b>	<b>43</b>	<b>164</b>	<b>36</b>	<b>259</b>	<b>37</b>	<b>519</b>	<b>61</b>	<b>1.988</b>
911	Organi costituzionali - amministrazione statale e locale	44	27	33	123	26	194	28	396	53	1.754
912	Giustizia	2	5	9	37	8	50	8	113	3	88
919	Sicurezza sociale obbligatoria	—	2	1	4	2	15	1	10	5	146
<b>9B</b>	<b>Servizi pubblici e privati</b>	<b>3.482</b>	<b>1.672</b>	<b>1.129</b>	<b>4.080</b>	<b>375</b>	<b>2.630</b>	<b>311</b>	<b>4.192</b>	<b>249</b>	<b>7.705</b>
<b>92</b>	<b>Servizi d'igiene pubblica ed amministrazione di cimiteri</b>	<b>35</b>	<b>17</b>	<b>21</b>	<b>78</b>	<b>13</b>	<b>94</b>	<b>14</b>	<b>186</b>	<b>13</b>	<b>411</b>
921	Servizi nettezza urbana, disinfestazione e servizi analoghi	9	5	8	31	6	46	5	67	10	297
922	Amministrazione dei cimiteri	11	6	6	19	—	—	1	10	—	—
923	Servizi di pulizia	15	6	7	28	7	48	8	109	3	114
<b>93</b>	<b>Istruzione</b>	<b>199</b>	<b>341</b>	<b>478</b>	<b>1.783</b>	<b>208</b>	<b>1.469</b>	<b>190</b>	<b>2.599</b>	<b>184</b>	<b>5.827</b>
931	Istruzione universitaria	—	—	—	—	—	—	—	—	—	—
932	Istruzione primaria e secondaria	43	39	136	555	127	901	156	2.176	179	5.682
933	Scuole di formazione e di perfezionamento professionale	14	1	8	32	11	83	6	84	4	117
934	Istruzione di grado preparatorio	87	266	306	1.097	68	472	27	327	1	28
936	Scuole di guida, pilotaggio e simili	55	35	28	99	2	13	1	12	—	—
<b>94</b>	<b>Ricerca e sviluppo</b>	<b>3</b>	<b>3</b>	<b>5</b>	<b>18</b>	<b>3</b>	<b>21</b>	<b>2</b>	<b>33</b>	<b>3</b>	<b>89</b>
940	Ricerca e sviluppo	3	3	5	18	3	21	2	33	3	89
<b>95</b>	<b>Sanità e servizi veterinari</b>	<b>964</b>	<b>520</b>	<b>179</b>	<b>649</b>	<b>56</b>	<b>391</b>	<b>39</b>	<b>502</b>	<b>20</b>	<b>573</b>
951	Servizi sanitari (con ricovero)	—	1	—	—	4	29	14	196	14	416
952	Altre istituzioni sanitarie (senza ricovero)	63	76	120	451	42	294	19	241	5	133
953	Studi medici privati	815	381	38	125	7	49	5	55	1	24
954	Studi dentistici	77	55	19	64	3	19	1	10	—	—
956	Servizi veterinari	9	7	2	9	—	—	—	—	—	—
<b>96</b>	<b>Altri servizi sociali</b>	<b>400</b>	<b>84</b>	<b>58</b>	<b>208</b>	<b>27</b>	<b>193</b>	<b>30</b>	<b>430</b>	<b>12</b>	<b>355</b>
961	Assistenza sociale (senza ricovero)	49	11	22	85	7	51	5	77	2	52
962	Assistenza sociale (con ricovero)	—	1	1	5	—	—	3	46	3	85
963	Organizzazioni economiche ed associazioni professionali	13	6	7	27	7	53	6	86	4	114
964	Organizzazioni sindacali dei datori di lavoro	8	5	6	19	1	8	1	15	—	—
965	Organizzazioni sindacali dei lavoratori ed altre organizzazioni sindacali	122	26	9	30	9	60	2	27	—	—
967	Enti e associazioni turistiche	16	3	2	6	1	6	3	46	2	70
968	Servizi sociali non altrove classificati	192	32	11	36	2	15	10	133	1	34
<b>97</b>	<b>Servizi ricreativi ed altri servizi culturali</b>	<b>304</b>	<b>139</b>	<b>161</b>	<b>583</b>	<b>48</b>	<b>326</b>	<b>32</b>	<b>399</b>	<b>16</b>	<b>428</b>
972	Distribuzione di films	12	13	17	62	3	19	1	10	—	—
973	Sale cinematografiche	12	21	56	200	9	56	2	20	—	—
974	Trasmissioni radiofoniche e televisive	9	11	15	55	6	39	14	178	8	211
975	Spettacoli	2	—	—	—	2	12	1	13	3	80
977	Biblioteche, musei, giardini botanici e zoologici	16	9	7	26	5	41	3	43	2	47
978	Enti, organizzazioni ed installazioni sportive	95	29	28	94	12	89	5	60	2	50
979	Servizi ricreativi non altrove classificati	158	56	38	146	11	70	6	75	1	40
<b>98</b>	<b>Servizi personali</b>	<b>1.577</b>	<b>568</b>	<b>227</b>	<b>761</b>	<b>20</b>	<b>136</b>	<b>4</b>	<b>43</b>	<b>1</b>	<b>22</b>
981	Servizi di lavanderia, tintoria e affini	224	106	42	147	5	34	—	—	1	22
982	Servizi per l'igiene e l'estetica della persona	1.167	401	173	573	14	96	2	23	—	—
983	Studi e laboratori fotografici	164	55	10	34	—	—	1	10	—	—
984	Servizi personali non altrove classificati	22	6	2	7	1	6	1	10	—	—
	<b>TOTALE</b>	<b>23.888</b>	<b>11.433</b>	<b>7.794</b>	<b>28.257</b>	<b>2.172</b>	<b>15.391</b>	<b>1.337</b>	<b>17.388</b>	<b>722</b>	<b>21.551</b>

## classe e sottoclasse di attività economica

CON ADDETTI										UNITÀ LOCALI SENZA ADDETTI	TOTALE		N. Classificazione
50 - 99		100 - 199		200 - 499		500 - 999		1.000 e oltre			Unità locali	Addetti	
Unità locali	Addetti	Unità locali	Addetti	Unità locali	Addetti	Unità locali	Addetti	Unità locali	Addetti				
3	217	2	300	—	—	—	—	—	—	6	2.861	6.499	88
3	217	2	300	—	—	—	—	—	—	5	2.819	6.331	83
—	—	—	—	—	—	—	—	—	—	—	11	26	831
—	—	—	—	—	—	—	—	—	—	—	392	853	832
—	—	—	—	—	—	—	—	—	—	—	31	109	833
—	—	—	—	—	—	—	—	—	—	—	49	145	834
—	—	—	—	—	—	—	—	—	—	2	911	1.529	835
—	—	—	—	—	—	—	—	—	—	2	420	977	836
—	—	—	—	—	—	—	—	—	—	1	711	1.120	837
3	217	2	300	—	—	—	—	—	—	—	59	198	838
—	—	—	—	—	—	—	—	—	—	—	235	1.374	839
—	—	—	—	—	—	—	—	—	—	1	42	168	84
—	—	—	—	—	—	—	—	—	—	—	—	—	841
—	—	—	—	—	—	—	—	—	—	—	2	11	842
—	—	—	—	—	—	—	—	—	—	—	1	2	843
—	—	—	—	—	—	—	—	—	—	—	23	120	844
—	—	—	—	—	—	—	—	—	—	—	—	—	845
—	—	—	—	—	—	—	—	—	—	—	12	29	846
—	—	—	—	—	—	—	—	—	—	1	4	6	847
165	11.138	52	6.774	18	5.178	5	3.507	3	5.577	215	7.933	60.651	9
36	2.490	16	2.199	6	1.519	2	1.087	1	1.745	13	331	12.084	9A
36	2.490	16	2.199	6	1.519	2	1.087	1	1.745	13	331	12.084	91
34	2.344	12	1.631	5	1.287	2	1.087	1	1.745	11	276	10.659	911
1	59	3	446	—	—	—	—	—	—	2	41	805	912
1	87	1	122	1	232	—	—	—	—	—	14	620	919
129	8.648	36	4.575	12	3.659	3	2.420	2	3.832	202	7.602	48.567	9B
4	269	3	354	1	255	—	—	—	—	—	121	1.716	92
1	52	2	222	1	255	—	—	—	—	—	47	989	921
—	—	—	—	—	—	—	—	—	—	—	24	52	922
3	217	1	132	—	—	—	—	—	—	—	50	675	923
115	7.750	23	2.860	3	686	—	—	1	2.372	73	1.815	26.227	93
—	—	1	107	—	—	—	—	1	2.372	2	2.479	931	931
114	7.690	22	2.753	3	686	—	—	—	—	67	886	20.564	932
1	60	—	—	—	—	—	—	—	—	—	45	392	933
—	—	—	—	—	—	—	—	—	—	6	761	2.543	934
—	—	—	—	—	—	—	—	—	—	—	121	249	936
—	—	—	—	—	—	—	—	—	—	—	19	170	94
—	—	—	—	—	—	—	—	—	—	—	19	170	940
5	316	9	1.198	7	2.484	3	2.420	1	1.460	7	1.810	11.997	95
5	316	8	1.066	7	2.484	3	2.420	1	1.460	—	57	8.389	951
—	—	1	132	—	—	—	—	—	—	1	327	1.466	952
—	—	—	—	—	—	—	—	—	—	4	1.251	1.830	953
—	—	—	—	—	—	—	—	—	—	2	157	280	954
—	—	—	—	—	—	—	—	—	—	—	18	32	956
4	243	1	163	1	234	—	—	—	—	74	691	2.394	96
1	50	—	—	—	—	—	—	—	—	2	99	386	961
—	—	—	—	1	234	—	—	—	—	—	9	372	962
2	142	1	163	—	—	—	—	—	—	1	47	610	963
—	—	—	—	—	—	—	—	—	—	3	24	60	964
1	51	—	—	—	—	—	—	—	—	11	180	342	965
—	—	—	—	—	—	—	—	—	—	6	33	150	967
—	—	—	—	—	—	—	—	—	—	51	299	474	968
1	70	—	—	—	—	—	—	—	—	46	747	2.388	97
—	—	—	—	—	—	—	—	—	—	—	46	129	972
—	—	—	—	—	—	—	—	—	—	1	101	330	973
—	—	—	—	—	—	—	—	—	—	2	65	514	974
1	70	—	—	—	—	—	—	—	—	—	9	177	975
—	—	—	—	—	—	—	—	—	—	2	44	191	977
—	—	—	—	—	—	—	—	—	—	21	192	446	978
—	—	—	—	—	—	—	—	—	—	20	290	601	979
—	—	—	—	—	—	—	—	—	—	2	2.399	3.675	98
—	—	—	—	—	—	—	—	—	—	1	379	639	981
—	—	—	—	—	—	—	—	—	—	1	1.758	2.661	982
—	—	—	—	—	—	—	—	—	—	—	230	318	983
—	—	—	—	—	—	—	—	—	—	—	32	57	984
284	19.258	89	11.938	46	13.943	10	7.274	6	10.701	609	48.390	192.455	

TAV. 6B - Unità locali artigiane per numero di addetti

N. Classificazione	RAMI, CLASSI E SOTTOCLASSI DI ATTIVITÀ ECONOMICA	UNITÀ LOCALI									
		fino a 1		2		3		4		5	
		Unità locali	Addetti	Unità locali	Addetti	Unità locali	Addetti	Unità locali	Addetti	Unità locali	Addetti
<b>0</b>	<b>Agricoltura, caccia, foreste e pesca</b>	<b>15</b>	<b>15</b>	<b>2</b>	<b>4</b>	<b>1</b>	<b>3</b>	<b>2</b>	<b>8</b>	—	—
01	Agricoltura e caccia	—	—	—	—	—	—	—	—	—	—
013	Selezione e moltiplicazione delle specie	—	—	—	—	—	—	—	—	—	—
<b>02</b>	<b>Foreste</b>	<b>1</b>	<b>1</b>	—	—	—	—	—	—	—	—
020	Foreste	1	1	—	—	—	—	—	—	—	—
<b>04</b>	<b>Attività connesse con l'agricoltura</b>	<b>14</b>	<b>14</b>	<b>2</b>	<b>4</b>	<b>1</b>	<b>3</b>	<b>2</b>	<b>8</b>	—	—
044	Esercizio di macchine agricole	14	14	2	4	1	3	2	8	—	—
<b>1</b>	<b>Energia, gas e acqua</b>	—	—	—	—	—	—	—	—	—	—
<b>11</b>	<b>Industria dell'estrazione e agglomerazione di combustibili solidi</b>	—	—	—	—	—	—	—	—	—	—
111	Industria estrazione e agglomerazione combustibili solidi	—	—	—	—	—	—	—	—	—	—
<b>14</b>	<b>Industria petrolifera</b>	—	—	—	—	—	—	—	—	—	—
140	Industria petrolifera	—	—	—	—	—	—	—	—	—	—
<b>2</b>	<b>Industrie estrattive - industrie manifatturiere per la trasformazione di minerali non energetici e prodotti derivati - industrie chimiche</b>	<b>190</b>	<b>190</b>	<b>92</b>	<b>184</b>	<b>70</b>	<b>210</b>	<b>46</b>	<b>184</b>	<b>21</b>	<b>105</b>
<b>22</b>	<b>Industria produzione e prima trasformazione metalli</b>	<b>3</b>	<b>3</b>	<b>1</b>	<b>2</b>	—	—	—	—	—	—
221	Siderurgia escluse le cokerie annesse a stab. siderurgici	—	—	—	—	—	—	—	—	—	—
222	Fabbricazione di tubi di acciaio	—	—	—	—	—	—	—	—	—	—
223	Trafilatura, stiratura, laminazione di nastri, profilatura a freddo dell'acciaio	—	—	—	—	—	—	—	—	—	—
224	Produzione e prima trasformazione dei metalli non ferrosi	3	3	1	2	—	—	—	—	—	—
<b>23</b>	<b>Industria dell'estrazione di minerali non metalliferi e non energetici; torbiere</b>	<b>16</b>	<b>16</b>	<b>7</b>	<b>14</b>	<b>5</b>	<b>15</b>	<b>4</b>	<b>16</b>	—	—
231	Estrazione e ricerche di prodotti di cava per materiali da costruzione, per refrattari e per ceramiche	16	16	7	14	5	15	4	16	—	—
232	Estrazione e ricerca mineraria di sali di potassio e di fosfati di calcio naturali	—	—	—	—	—	—	—	—	—	—
233	Produzione ed estrazione di sale	—	—	—	—	—	—	—	—	—	—
239	Estrazione di altri minerali; torbiere	—	—	—	—	—	—	—	—	—	—
<b>24</b>	<b>Industria lavorazione dei minerali non metalliferi</b>	<b>167</b>	<b>167</b>	<b>77</b>	<b>154</b>	<b>58</b>	<b>174</b>	<b>36</b>	<b>144</b>	<b>17</b>	<b>85</b>
241	Produzione di materiali da costruzione in laterizio	1	1	2	4	2	6	—	—	1	5
242	Produzione di cemento, calce e gesso	—	—	1	2	1	3	1	4	1	5
243	Produzione di materiali per costruzione in calcestruzzo, amianto-cemento e gesso	26	26	21	42	14	42	10	40	4	20
244	Produzione di articoli in amianto	—	—	—	—	—	—	—	—	—	—
245	Lavorazione pietra e prodotti minerali non metalliferi	83	83	32	64	34	102	16	64	8	40
246	Produzione di mole e di altri corpi abrasivi applicati	—	—	—	—	—	—	—	—	—	—
247	Industria del vetro	10	10	10	20	3	9	4	16	1	5
248	Produzione di prodotti in ceramica	47	47	11	22	4	12	5	20	2	10
<b>25</b>	<b>Industrie chimiche</b>	<b>4</b>	<b>4</b>	<b>7</b>	<b>14</b>	<b>7</b>	<b>21</b>	<b>6</b>	<b>24</b>	<b>4</b>	<b>20</b>
251	Produzione di prodotti chimici di base	—	—	1	2	1	3	3	12	—	—
255	Produzione mastici, pitture, vernici e inchiostri	—	—	—	—	—	—	—	—	—	—
256	Produzione di altri prodotti chimici principalmente destinati all'industria e all'agricoltura	3	3	5	10	3	9	2	8	3	15
257	Produzione di prodotti farmaceutici	—	—	—	—	—	—	—	—	—	—
258	Produzione di sapone e detersivi sintetici nonché di altri prodotti per l'igiene del corpo e di profumeria	—	—	1	2	2	6	1	4	1	5
259	Produzione di altri prodotti chimici	1	1	—	—	1	3	—	—	—	—
<b>26</b>	<b>Industria produzione fibre artificiali e sintetiche</b>	—	—	—	—	—	—	—	—	—	—
260	Industria della produzione di fibre artificiali e sintetiche	—	—	—	—	—	—	—	—	—	—
<b>3</b>	<b>Industrie manifatturiere per la lavorazione e la trasformazione dei metalli; meccanica di precisione</b>	<b>765</b>	<b>765</b>	<b>248</b>	<b>496</b>	<b>125</b>	<b>375</b>	<b>71</b>	<b>284</b>	<b>67</b>	<b>335</b>
<b>31</b>	<b>Industria della costruzione di prodotti in metallo</b>	<b>634</b>	<b>634</b>	<b>196</b>	<b>392</b>	<b>76</b>	<b>228</b>	<b>48</b>	<b>192</b>	<b>39</b>	<b>195</b>
311	Fonderie	5	5	4	8	2	6	2	8	4	20
312	Fucinatura, stampaggio, imbutitura, tranciatura e lavorazione a sbalzo	3	3	—	—	—	—	—	—	1	5
313	Seconda trasformazione e rivestimento dei metalli	33	33	12	24	2	6	3	12	3	15
314	Costruzione e installazione di carpenteria metallica	42	42	25	50	16	48	8	32	7	35
315	Costruzione e installazione di caldaie e serbatoi	—	—	1	2	—	—	—	—	1	5
316	Costruzione di utensili e articoli finiti in metallo	32	32	6	12	9	27	3	12	3	15
319	Officine meccaniche non altrove classificate	519	519	148	296	47	141	32	128	20	100
<b>32</b>	<b>Industria della costruzione e dell'installazione di macchine e di materiale meccanico</b>	<b>52</b>	<b>52</b>	<b>13</b>	<b>26</b>	<b>12</b>	<b>36</b>	<b>7</b>	<b>28</b>	<b>7</b>	<b>35</b>
321	Costruzione o montaggio di macchine e attrezzature per l'agricoltura e la zootecnia	14	14	1	2	6	18	1	4	3	15

## e per ramo, classe e sottoclasse di attività economica

CON ADDETTI										TOTALE		N. Classifi- cazione
6 - 9		10 - 14		15 - 19		20 - 49		50 e oltre		Unità locali	Addetti	
Unità locali	Addetti	Unità locali	Addetti	Unità locali	Addetti	Unità locali	Addetti	Unità locali	Addetti			
—	—	—	—	—	—	—	—	—	—	20	30	0
—	—	—	—	—	—	—	—	—	—	—	—	01
—	—	—	—	—	—	—	—	—	—	—	—	013
—	—	—	—	—	—	—	—	—	—	1	1	02
—	—	—	—	—	—	—	—	—	—	1	1	020
—	—	—	—	—	—	—	—	—	—	19	29	04
—	—	—	—	—	—	—	—	—	—	19	29	044
—	—	—	—	—	—	—	—	—	—	—	—	1
—	—	—	—	—	—	—	—	—	—	—	—	11
—	—	—	—	—	—	—	—	—	—	—	—	111
—	—	—	—	—	—	—	—	—	—	—	—	14
—	—	—	—	—	—	—	—	—	—	—	—	140
31	214	5	53	—	—	—	—	—	—	455	1.140	2
—	—	—	—	—	—	—	—	—	—	4	5	22
—	—	—	—	—	—	—	—	—	—	—	—	221
—	—	—	—	—	—	—	—	—	—	—	—	222
—	—	—	—	—	—	—	—	—	—	—	—	223
—	—	—	—	—	—	—	—	—	—	4	5	224
6	43	1	10	—	—	—	—	—	—	39	114	23
6	43	1	10	—	—	—	—	—	—	39	114	231
—	—	—	—	—	—	—	—	—	—	—	—	232
—	—	—	—	—	—	—	—	—	—	—	—	233
—	—	—	—	—	—	—	—	—	—	—	—	239
22	150	3	33	—	—	—	—	—	—	380	907	24
—	—	—	—	—	—	—	—	—	—	6	16	241
1	6	—	—	—	—	—	—	—	—	5	20	242
6	41	1	10	—	—	—	—	—	—	82	221	243
—	—	—	—	—	—	—	—	—	—	—	—	244
12	80	1	10	—	—	—	—	—	—	186	443	245
—	—	—	—	—	—	—	—	—	—	—	—	246
1	7	—	—	—	—	—	—	—	—	29	67	247
2	16	1	13	—	—	—	—	—	—	72	140	248
3	21	1	10	—	—	—	—	—	—	32	114	25
1	6	—	—	—	—	—	—	—	—	6	23	251
—	—	1	10	—	—	—	—	—	—	1	10	255
1	6	—	—	—	—	—	—	—	—	17	51	256
—	—	—	—	—	—	—	—	—	—	—	—	257
1	9	—	—	—	—	—	—	—	—	6	26	258
—	—	—	—	—	—	—	—	—	—	2	4	259
—	—	—	—	—	—	—	—	—	—	—	—	26
—	—	—	—	—	—	—	—	—	—	—	—	260
71	511	18	199	2	31	2	54	—	—	1.369	3.050	3
32	237	6	67	2	31	1	34	—	—	1.034	2.010	31
2	17	—	—	—	—	—	—	—	—	19	64	311
—	—	—	—	—	—	—	—	—	—	4	8	312
1	6	—	—	—	—	—	—	—	—	54	96	313
15	115	3	32	—	—	—	—	—	—	116	354	314
—	—	—	—	—	—	—	—	—	—	2	7	315
—	—	1	12	—	—	—	—	—	—	54	110	316
14	99	2	23	2	31	1	34	—	—	785	1.371	319
19	130	6	65	—	—	1	20	—	—	117	392	32
4	31	1	11	—	—	1	20	—	—	31	115	321

## segue TAV. 6B - Unità locali artigiane per numero di addetti

N. Classificazione	RAMI, CLASSI E SOTTOCLASSI DI ATTIVITÀ ECONOMICA	UNITÀ LOCALI									
		fino a 1		2		3		4		5	
		Unità locali	Addetti	Unità locali	Addetti	Unità locali	Addetti	Unità locali	Addetti	Unità locali	Addetti
322	Costruzione di macchine utensili per la lavorazione dei metalli; di utensileria per macchine utensili e operatrici	2	2	1	2	—	—	2	8	—	—
323	Costruzione e installazione di macchine tessili e loro accessori; di impianti per il trattamento ausiliario dei tessili; di macchine per cucire e per maglieria	—	—	—	—	—	—	—	—	—	—
324	Costruzione e installazione di macchine e apparecchi per le industrie alimentari, chimiche e affini	—	—	—	—	—	—	—	—	1	5
325	Macchine per industria estrattiva, lavorazione minerali non metalliferi, genio civile, industrie siderurgiche ed impianti sollevamento	1	1	1	2	2	6	—	—	—	—
326	Costruzione di organi di trasmissione	—	—	—	—	—	—	—	—	—	—
327	Macchine per lavorazione legno, carta, cuoio, calzature; apparecchiature sanitarie e per lavanderia e stireria	—	—	1	2	—	—	—	—	—	—
328	Costruzione, installazione e riparazione di altre macchine e apparecchi meccanici	35	35	9	18	4	12	4	16	3	15
<b>33</b>	<b>Industria della costruzione, installazione e riparazione di macchine per ufficio, di macchine e di impianti per l'elaborazione dei dati</b>	<b>4</b>	<b>4</b>	<b>—</b>	<b>—</b>	<b>1</b>	<b>3</b>	<b>1</b>	<b>4</b>	<b>2</b>	<b>10</b>
330	Costruzione, installazione e riparazione macchine per ufficio, ed impianti per elaborazione dati	4	4	—	—	1	3	1	4	2	10
<b>34</b>	<b>Industria della costruzione, installazione di impianti e riparazione di materiale elettrico ed elettronico</b>	<b>32</b>	<b>32</b>	<b>17</b>	<b>34</b>	<b>20</b>	<b>60</b>	<b>5</b>	<b>20</b>	<b>8</b>	<b>40</b>
341	Produzione di fili e cavi elettrici	—	—	—	—	1	3	—	—	—	—
342	Costruzione di motori, generatori, trasformatori, interruttori ed altro materiale elettrico e dielettrico	—	—	2	4	3	9	—	—	—	—
343	Costruzione di apparecchiature elettriche per mezzi di trasporto e per uso industriale; di pile e accumulatori	7	7	3	6	7	21	1	4	1	5
344	Costruzione di apparecchi elettrici di misura; apparecchi per telecomunicazioni ed apparecchi elettromedicali	1	1	—	—	1	3	1	4	1	5
345	Costruzione o montaggio di apparecchi radio, televisori, elettroacustici; di sistemi per il controllo dei processi industriali e di componenti elettronici	4	4	4	8	3	9	2	8	1	5
346	Costruzione di apparecchi elettrodomestici	—	—	1	2	—	—	—	—	1	5
347	Produzione di materiale elettrico di illuminazione	1	1	—	—	1	3	—	—	1	5
348	Lavori di impianto tecnico: montaggio e riparazione di impianti di apparecchiature elettriche ed elettroniche	19	19	7	14	4	12	1	4	3	15
<b>35</b>	<b>Industria della costruzione e montaggio di autoveicoli, carrozzerie, parti ed accessori</b>	<b>1</b>	<b>1</b>	<b>—</b>	<b>—</b>	<b>—</b>	<b>—</b>	<b>—</b>	<b>—</b>	<b>2</b>	<b>10</b>
351	Costruzione e montaggio di autoveicoli e costruzione dei relativi motori	—	—	—	—	—	—	—	—	—	—
352	Costruzione di carrozzerie e rimorchi	—	—	—	—	—	—	—	—	—	—
353	Costruzione parti ed accessori per autoveicoli	1	1	—	—	—	—	—	—	2	10
<b>36</b>	<b>Industria della costruzione di altri mezzi di trasporto</b>	<b>1</b>	<b>1</b>	<b>2</b>	<b>4</b>	<b>1</b>	<b>3</b>	<b>1</b>	<b>4</b>	<b>—</b>	<b>—</b>
361	Costruzione navale, riparazione e manutenzione di navi	1	1	2	4	1	3	1	4	—	—
362	Costruzione di materiale rotabile a scartamento normale e a scartamento ridotto per servizio pubblico	—	—	—	—	—	—	—	—	—	—
363	Costruzione e montaggio cicli, motocicli e parti staccate	—	—	—	—	—	—	—	—	—	—
364	Costruzione e riparazione di aeronavi	—	—	—	—	—	—	—	—	—	—
365	Costruzione mezzi di trasporto non altrove classificati	—	—	—	—	—	—	—	—	—	—
<b>37</b>	<b>Industria della costruzione di strumenti e di apparecchi di precisione, medico-chirurgici, ottici ed affini; orologeria</b>	<b>41</b>	<b>41</b>	<b>20</b>	<b>40</b>	<b>15</b>	<b>45</b>	<b>9</b>	<b>36</b>	<b>9</b>	<b>45</b>
371	Costruzione e riparazione di strumenti di precisione, di apparecchi di misura e di controllo	6	6	2	4	2	6	2	8	4	20
372	Costruzione di apparecchi e materiale medico-chirurgico	33	33	17	34	11	33	5	20	4	20
373	Costruzione e riparazione di strumenti ottici e di apparecchiature fotografiche	2	2	1	2	2	6	2	8	1	5
374	Costruzione di orologi e loro pezzi staccati	—	—	—	—	—	—	—	—	—	—
<b>4</b>	<b>Industrie manifatturiere alimentari, tessili, delle pelli e cuoio, dell'abbigliamento, del legno, mobili e altre industrie manifatturiere</b>	<b>1.966</b>	<b>1.964</b>	<b>750</b>	<b>1.500</b>	<b>346</b>	<b>1.038</b>	<b>184</b>	<b>736</b>	<b>141</b>	<b>705</b>
41	Industrie alimentari di base	85	85	107	214	69	207	33	132	25	125
411	Industria dei grassi vegetali e animali	5	5	9	18	12	36	11	44	6	30



## e per ramo, classe e sottoclasse di attività economica

CON ADDETTI										TOTALE		N. Classificazione
6 - 9		10 - 14		15 - 19		20 - 49		50 e oltre		Unità locali	Addetti	
Unità locali	Addetti	Unità locali	Addetti	Unità locali	Addetti	Unità locali	Addetti	Unità locali	Addetti	Unità locali	Addetti	
2	12	—	—	—	—	—	—	—	—	7	24	322
—	—	—	—	—	—	—	—	—	—	—	—	323
2	13	—	—	—	—	—	—	—	—	3	18	324
2	12	1	14	—	—	—	—	—	—	7	35	325
—	—	—	—	—	—	—	—	—	—	—	—	326
1	6	—	—	—	—	—	—	—	—	2	8	327
8	56	4	40	—	—	—	—	—	—	67	192	328
4	29	1	13	—	—	—	—	—	—	13	63	33
4	29	1	13	—	—	—	—	—	—	13	63	330
10	71	4	44	—	—	—	—	—	—	96	301	34
—	—	—	—	—	—	—	—	—	—	1	3	341
3	19	—	—	—	—	—	—	—	—	8	32	342
4	26	1	10	—	—	—	—	—	—	24	79	343
—	—	—	—	—	—	—	—	—	—	4	13	344
—	—	—	—	—	—	—	—	—	—	14	34	345
—	—	—	—	—	—	—	—	—	—	2	7	346
1	9	—	—	—	—	—	—	—	—	4	18	347
2	17	3	34	—	—	—	—	—	—	39	115	348
1	8	—	—	—	—	—	—	—	—	4	19	35
—	—	—	—	—	—	—	—	—	—	—	—	351
1	8	—	—	—	—	—	—	—	—	1	8	352
—	—	—	—	—	—	—	—	—	—	3	11	353
—	—	1	10	—	—	—	—	—	—	6	22	36
—	—	—	—	—	—	—	—	—	—	5	12	361
—	—	1	10	—	—	—	—	—	—	1	10	362
—	—	—	—	—	—	—	—	—	—	—	—	363
—	—	—	—	—	—	—	—	—	—	—	—	364
—	—	—	—	—	—	—	—	—	—	—	—	365
5	36	—	—	—	—	—	—	—	—	99	243	37
—	—	—	—	—	—	—	—	—	—	16	44	371
5	36	—	—	—	—	—	—	—	—	75	176	372
—	—	—	—	—	—	—	—	—	—	8	23	373
—	—	—	—	—	—	—	—	—	—	—	—	374
<b>156</b>	<b>1.069</b>	<b>34</b>	<b>368</b>	<b>4</b>	<b>62</b>	<b>6</b>	<b>149</b>	—	—	<b>3.587</b>	<b>7.591</b>	<b>4</b>
<b>13</b>	<b>89</b>	<b>1</b>	<b>10</b>	<b>1</b>	<b>15</b>	<b>1</b>	<b>20</b>	—	—	<b>335</b>	<b>897</b>	<b>41</b>
4	24	—	—	—	—	—	—	—	—	47	157	411

## segue TAV. 6B - Unità locali artigiane per numero di addetti

N. Classificazione	RAMI, CLASSI E SOTTOCLASSI DI ATTIVITÀ ECONOMICA	UNITÀ LOCALI									
		fino a 1		2		3		4		5	
		Unità locali	Addetti	Unità locali	Addetti	Unità locali	Addetti	Unità locali	Addetti	Unità locali	Addetti
412	Industria della macellazione del bestiame, preparazione e conservazione della carne	—	—	—	—	—	—	—	—	—	—
413	Industria casearia	1	1	3	6	—	—	—	—	—	—
414	Industria trasformazione e conservazione frutta, ortaggi e funghi	8	8	4	8	4	12	1	4	2	10
415	Industria della lavorazione e conservazione del pesce e di altri prodotti alimentari marini	—	—	—	—	—	—	1	4	—	—
416	Industria della lavorazione delle granaglie	12	12	9	18	4	12	3	12	2	10
417	Industria delle paste alimentari	4	4	5	10	4	12	3	12	1	5
418	Industria dei prodotti amidacei	—	—	—	—	—	—	—	—	—	—
419	Industria della panificazione, pasticceria e biscotti	55	55	77	154	45	135	14	56	14	70
<b>42</b>	<b>Industrie dello zucchero, delle bevande, di altri prodotti alimentari e del tabacco</b>	<b>32</b>	<b>32</b>	<b>22</b>	<b>44</b>	<b>10</b>	<b>30</b>	<b>6</b>	<b>24</b>	<b>6</b>	<b>30</b>
421	Industria del cacao, cioccolato, caramelle e gelati	5	5	6	12	3	9	—	—	—	—
422	Industria dei prodotti alimentari per zootecnia	1	1	1	2	—	—	—	—	—	—
423	Industria di prodotti alimentari vari	4	4	7	14	4	12	2	8	4	20
424	Industria dell'alcool etilico, di acquaviti e liquori	2	2	—	—	—	—	—	—	1	5
425	Industria del vino	20	20	5	10	2	6	3	12	—	—
427	Industria della birra e del malto	—	—	—	—	—	—	—	—	—	—
428	Industria idrominerale e delle bevande analcoliche	—	—	3	6	1	3	1	4	1	5
429	Industria del tabacco	—	—	—	—	—	—	—	—	—	—
<b>43</b>	<b>Industrie tessili</b>	<b>146</b>	<b>146</b>	<b>6</b>	<b>12</b>	<b>7</b>	<b>21</b>	<b>7</b>	<b>28</b>	<b>2</b>	<b>10</b>
431	Industria laniera	2	2	—	—	—	—	—	—	—	—
432	Industria cotoniera	—	—	—	—	—	—	—	—	—	—
433	Industria della seta e delle fibre chimiche assimilate	—	—	—	—	—	—	—	—	—	—
434	Industria canapa, lino, ramiè e fibre dure	—	—	—	—	—	—	—	—	—	—
435	Industria della juta	—	—	1	2	1	3	—	—	—	—
436	Industria della maglia, maglieria e calze	39	39	3	6	4	12	6	24	1	5
437	Industria del perfezionamento dei tessuti	—	—	—	—	—	—	—	—	—	—
438	Industria per la produzione di arazzi, tappeti, copripavimento, linoleum e tele cerate	—	—	—	—	—	—	—	—	—	—
439	Altre industrie tessili	105	105	2	4	2	6	1	4	1	5
<b>44</b>	<b>Industrie delle pelli e del cuoio</b>	<b>7</b>	<b>7</b>	<b>4</b>	<b>8</b>	<b>3</b>	<b>9</b>	<b>4</b>	<b>16</b>	<b>3</b>	<b>15</b>
441	Concia e tintura delle pelli e del cuoio	3	3	—	—	—	—	1	4	—	—
442	Produzione di articoli in cuoio e affini	4	4	4	8	3	9	3	12	3	15
<b>45</b>	<b>Industrie delle calzature, di articoli d'abbigliamento e di biancheria per la casa</b>	<b>569</b>	<b>569</b>	<b>153</b>	<b>306</b>	<b>87</b>	<b>261</b>	<b>40</b>	<b>160</b>	<b>30</b>	<b>150</b>
451	Produzione a macchina di calzature	5	5	8	16	14	42	18	72	9	45
452	Produzione a mano e su misura di calzature	22	22	2	4	4	12	1	4	—	—
453	Confezione in serie articoli abbigliamento	110	110	9	18	10	30	2	8	2	10
454	Confezione su misura di vestiario e biancheria; modisterie	315	315	90	180	46	138	10	40	9	45
455	Confezione di altri articoli tessili	109	109	38	76	11	33	5	20	5	25
456	Confezione di pellicce	8	8	6	12	2	6	4	16	5	25
<b>46</b>	<b>Industrie del legno e del mobile in legno</b>	<b>901</b>	<b>899</b>	<b>303</b>	<b>606</b>	<b>106</b>	<b>318</b>	<b>59</b>	<b>236</b>	<b>48</b>	<b>240</b>
461	Segagione e preparazione industriale del legno	38	38	10	20	5	15	4	16	1	5
462	Produzione di prodotti semifiniti in legno	3	3	1	2	—	—	—	—	1	5
463	Produzione in serie di elementi di carpenteria, falegnameria e pavimenti in legno	522	522	131	262	44	132	22	88	13	65
464	Costruzione di imballaggi in legno	21	21	9	18	8	24	6	24	13	65
465	Costruzione di altri oggetti in legno	124	123	26	52	11	33	1	4	5	25
466	Produzione di articoli in sughero, paglia, giunco e vimini; produzione di spazzole e pennelli	19	19	5	10	3	9	1	4	—	—
467	Industria del mobile e dell'arredamento in legno	174	173	121	242	35	105	25	100	15	75
<b>47</b>	<b>Industrie della carta; stampa ed editoria</b>	<b>51</b>	<b>51</b>	<b>64</b>	<b>128</b>	<b>33</b>	<b>99</b>	<b>21</b>	<b>84</b>	<b>19</b>	<b>95</b>
471	Produzione della pasta-carta, della carta e del cartone	—	—	—	—	—	—	—	—	—	—
472	Trasformazione della carta e del cartone, fabbricazione di articoli in carta, cartone e ovatta di cellulosa	10	10	3	6	3	9	1	4	5	25
473	Stampa e industrie affini	41	41	60	120	29	87	20	80	11	55
474	Editoria	—	—	1	2	1	3	—	—	3	15
<b>48</b>	<b>Industrie della gomma e dei manufatti di materie plastiche</b>	<b>121</b>	<b>121</b>	<b>66</b>	<b>132</b>	<b>20</b>	<b>60</b>	<b>9</b>	<b>36</b>	<b>6</b>	<b>30</b>
481	Industria della gomma	1	1	—	—	1	3	—	—	1	5
482	Ricostruzione, vulcanizzazione, riparazione pneumatici	116	116	54	108	10	30	6	24	2	10
483	Industria dei prodotti delle materie plastiche	4	4	12	24	9	27	3	12	3	15

## e per ramo, classe e sottoclasse di attività economica

CON ADDETTI										TOTALE		N. Classificazione
6 - 9		10 - 14		15 - 19		20 - 49		50 e oltre		Unità locali	Addetti	
Unità locali	Addetti	Unità locali	Addetti	Unità locali	Addetti	Unità locali	Addetti	Unità locali	Addetti			
1	8	—	—	—	—	—	—	—	—	1	8	412
—	—	1	10	—	—	—	—	—	—	5	17	413
1	6	—	—	—	—	—	—	—	—	20	48	414
—	—	—	—	—	—	—	—	—	—	1	4	415
1	6	—	—	—	—	—	—	—	—	31	70	416
1	6	—	—	—	—	—	—	—	—	18	49	417
—	—	—	—	—	—	—	—	—	—	—	—	418
5	39	—	—	1	15	1	20	—	—	212	544	419
6	38	1	10	—	—	—	—	—	—	83	208	42
3	20	—	—	—	—	—	—	—	—	17	46	421
1	6	—	—	—	—	—	—	—	—	3	9	422
2	12	1	10	—	—	—	—	—	—	24	80	423
—	—	—	—	—	—	—	—	—	—	3	7	424
—	—	—	—	—	—	—	—	—	—	30	48	425
—	—	—	—	—	—	—	—	—	—	—	—	427
—	—	—	—	—	—	—	—	—	—	6	18	428
—	—	—	—	—	—	—	—	—	—	—	—	429
5	31	2	24	—	—	—	—	—	—	175	272	43
—	—	—	—	—	—	—	—	—	—	2	2	431
—	—	—	—	—	—	—	—	—	—	—	—	432
—	—	—	—	—	—	—	—	—	—	—	—	433
—	—	—	—	—	—	—	—	—	—	—	—	434
1	6	—	—	—	—	—	—	—	—	3	11	435
2	12	2	24	—	—	—	—	—	—	57	122	436
—	—	—	—	—	—	—	—	—	—	—	—	437
—	—	—	—	—	—	—	—	—	—	—	—	438
2	13	—	—	—	—	—	—	—	—	113	137	439
5	34	—	—	—	—	—	—	—	—	26	89	44
2	12	—	—	—	—	—	—	—	—	6	19	441
3	22	—	—	—	—	—	—	—	—	20	70	442
33	230	13	138	2	32	3	67	—	—	930	1.913	45
6	40	3	31	—	—	—	—	—	—	63	251	451
1	7	—	—	—	—	—	—	—	—	30	49	452
10	72	3	30	—	—	1	20	—	—	147	298	453
5	34	5	56	2	32	2	47	—	—	484	887	454
6	42	2	21	—	—	—	—	—	—	176	326	455
5	35	—	—	—	—	—	—	—	—	30	102	456
62	428	11	118	1	15	2	62	—	—	1.493	2.922	46
7	48	—	—	—	—	—	—	—	—	65	142	461
—	—	—	—	—	—	—	—	—	—	5	10	462
11	81	1	11	—	—	—	—	—	—	744	1.161	463
16	106	5	52	—	—	—	—	—	—	78	310	464
5	36	1	11	—	—	—	—	—	—	173	284	465
—	—	—	—	—	—	—	—	—	—	28	42	466
23	157	4	44	1	15	2	62	—	—	400	973	467
19	133	1	11	—	—	—	—	—	—	208	601	47
—	—	—	—	—	—	—	—	—	—	—	—	471
4	29	—	—	—	—	—	—	—	—	26	83	472
14	98	1	11	—	—	—	—	—	—	176	492	473
1	6	—	—	—	—	—	—	—	—	6	26	474
6	42	3	33	—	—	—	—	—	—	231	454	48
—	—	—	—	—	—	—	—	—	—	3	9	481
2	12	2	22	—	—	—	—	—	—	192	322	482
4	30	1	11	—	—	—	—	—	—	36	123	483

## segue TAV. 6B - Unità locali artigiane per numero di addetti

N. Classificazione	RAMI, CLASSI E SOTTOCLASSI DI ATTIVITÀ ECONOMICA	UNITÀ LOCALI									
		fino a 1		2		3		4		5	
		Unità locali	Addetti	Unità locali	Addetti	Unità locali	Addetti	Unità locali	Addetti	Unità locali	Addetti
<b>49</b>	<b>Industrie manifatturiere diverse</b>	<b>54</b>	<b>54</b>	<b>25</b>	<b>50</b>	<b>11</b>	<b>33</b>	<b>5</b>	<b>20</b>	<b>2</b>	<b>10</b>
491	Produzione di oreficeria, argenteria, bigiotteria e taglio delle pietre preziose	25	25	12	24	6	18	2	8	1	5
492	Costruzione di strumenti musicali e relativi accessori	4	4	2	4	1	3	—	—	1	5
493	Laboratori fotografici e cinematografici	2	2	—	—	—	—	—	—	—	—
494	Costruzione di giochi, giocattoli e articoli sportivi	1	1	3	6	1	3	—	—	—	—
495	Altre industrie manifatturiere non altrove classificate	13	13	2	4	—	—	1	4	—	—
496	Industria del confezionamento	9	9	6	12	3	9	2	8	—	—
<b>5</b>	<b>Industrie delle costruzioni e delle installazioni di impianti per l'edilizia</b>	<b>1.227</b>	<b>1.227</b>	<b>290</b>	<b>580</b>	<b>158</b>	<b>474</b>	<b>112</b>	<b>448</b>	<b>80</b>	<b>400</b>
<b>50</b>	<b>Edilizia e genio civile</b>	<b>1.227</b>	<b>1.227</b>	<b>290</b>	<b>580</b>	<b>158</b>	<b>474</b>	<b>112</b>	<b>448</b>	<b>80</b>	<b>400</b>
501	Costruzioni edili - restauro e manutenzione di fabbricati	785	785	216	432	110	330	89	356	65	325
502	Genio civile	58	58	13	26	13	39	9	36	4	20
503	Installazione di impianti per l'edilizia	206	206	43	86	25	75	10	40	11	55
504	Attività di finiture dell'edilizia	178	178	18	36	10	30	4	16	—	—
<b>6</b>	<b>Commercio, pubblici esercizi e alberghi; riparazioni di beni di consumo e di veicoli</b>	<b>2.182</b>	<b>2.182</b>	<b>673</b>	<b>1.346</b>	<b>230</b>	<b>690</b>	<b>104</b>	<b>416</b>	<b>33</b>	<b>165</b>
<b>6B</b>	<b>Riparazioni di beni di consumo e di veicoli</b>	<b>2.182</b>	<b>2.182</b>	<b>673</b>	<b>1.346</b>	<b>230</b>	<b>690</b>	<b>104</b>	<b>416</b>	<b>33</b>	<b>165</b>
<b>67</b>	<b>Riparazioni di beni di consumo e di veicoli</b>	<b>2.182</b>	<b>2.182</b>	<b>673</b>	<b>1.346</b>	<b>230</b>	<b>690</b>	<b>104</b>	<b>416</b>	<b>33</b>	<b>165</b>
671	Riparazioni di autoveicoli e biciclette	1.529	1.529	581	1.162	207	621	88	352	31	155
672	Riparazioni di calzature e articoli in cuoio	245	245	20	40	2	6	—	—	—	—
673	Riparazioni elettrodomestici, radio-televisori, giradischi	227	227	41	82	9	27	5	20	2	10
674	Riparazioni di orologi e gioiellerie	103	103	17	34	5	15	3	12	—	—
675	Riparazioni non altrove classificate	78	78	14	28	7	21	8	32	—	—
<b>7</b>	<b>Trasporti e comunicazioni</b>	<b>799</b>	<b>797</b>	<b>132</b>	<b>264</b>	<b>43</b>	<b>129</b>	<b>19</b>	<b>76</b>	<b>13</b>	<b>65</b>
71	Ferrovie	—	—	—	—	—	—	—	—	—	—
710	Ferrovie	—	—	—	—	—	—	—	—	—	—
<b>72</b>	<b>Altri trasporti terrestri</b>	<b>721</b>	<b>721</b>	<b>91</b>	<b>182</b>	<b>25</b>	<b>75</b>	<b>14</b>	<b>56</b>	<b>10</b>	<b>50</b>
721	Metropolitane, tranvie e servizi regolari d'autobus	—	—	—	—	—	—	—	—	—	—
722	Trasporti su strada di viaggiatori	190	190	11	22	—	—	1	4	1	5
723	Trasporti su strada di merci	531	531	80	160	25	75	13	52	9	45
725	Trasporti con impianti a fune	—	—	—	—	—	—	—	—	—	—
<b>73</b>	<b>Trasporti fluviali, lacuali e lagunari</b>	<b>—</b>	<b>—</b>	<b>—</b>	<b>—</b>	<b>—</b>	<b>—</b>	<b>—</b>	<b>—</b>	<b>—</b>	<b>—</b>
730	Trasporti fluviali, lacuali e lagunari	—	—	—	—	—	—	—	—	—	—
<b>76</b>	<b>Attività connesse ai trasporti</b>	<b>73</b>	<b>71</b>	<b>41</b>	<b>82</b>	<b>18</b>	<b>54</b>	<b>5</b>	<b>20</b>	<b>2</b>	<b>10</b>
761	Attività connesse ai trasporti terrestri	73	71	41	82	18	54	5	20	2	10
762	Attività connesse ai trasporti di navigazione interna	—	—	—	—	—	—	—	—	—	—
763	Attività connesse ai trasporti marittimi ed al cabotaggio	—	—	—	—	—	—	—	—	—	—
<b>77</b>	<b>Agenzie di viaggio, intermediari dei trasporti, magazzini di custodia e depositi</b>	<b>5</b>	<b>5</b>	<b>—</b>	<b>—</b>	<b>—</b>	<b>—</b>	<b>—</b>	<b>—</b>	<b>1</b>	<b>5</b>
772	Intermediari dei trasporti	5	5	—	—	—	—	—	—	1	5
<b>8</b>	<b>Credito e assicurazione, servizi prestati alle imprese; noleggio</b>	<b>7</b>	<b>7</b>	<b>4</b>	<b>8</b>	<b>5</b>	<b>15</b>	<b>1</b>	<b>4</b>	<b>1</b>	<b>5</b>
<b>8B</b>	<b>Servizi prestati alle imprese; noleggio</b>	<b>7</b>	<b>7</b>	<b>4</b>	<b>8</b>	<b>5</b>	<b>15</b>	<b>1</b>	<b>4</b>	<b>1</b>	<b>5</b>
<b>83</b>	<b>Ausiliari finanziari e delle assicurazioni, affari immobiliari, servizi prestati alle imprese</b>	<b>7</b>	<b>7</b>	<b>4</b>	<b>8</b>	<b>5</b>	<b>15</b>	<b>1</b>	<b>4</b>	<b>1</b>	<b>5</b>
839	Altri servizi prestati alle imprese	7	7	4	8	5	15	1	4	1	5
<b>84</b>	<b>Noleggio di beni mobili</b>	<b>—</b>	<b>—</b>	<b>—</b>	<b>—</b>	<b>—</b>	<b>—</b>	<b>—</b>	<b>—</b>	<b>—</b>	<b>—</b>
841	Noleggio di macchinari e di attrezzature agricole	—	—	—	—	—	—	—	—	—	—
842	Noleggio di macchinari e di attrezzature per l'edilizia	—	—	—	—	—	—	—	—	—	—
<b>9</b>	<b>Pubblica amministrazione; servizi pubblici e privati</b>	<b>1.567</b>	<b>1.565</b>	<b>554</b>	<b>1.108</b>	<b>155</b>	<b>465</b>	<b>49</b>	<b>196</b>	<b>16</b>	<b>80</b>
<b>9B</b>	<b>Servizi pubblici e privati</b>	<b>1.567</b>	<b>1.565</b>	<b>554</b>	<b>1.108</b>	<b>155</b>	<b>465</b>	<b>49</b>	<b>196</b>	<b>16</b>	<b>80</b>
<b>92</b>	<b>Servizi d'igiene pubblica ed amministrazione di cimiteri</b>	<b>20</b>	<b>20</b>	<b>8</b>	<b>16</b>	<b>6</b>	<b>18</b>	<b>3</b>	<b>12</b>	<b>3</b>	<b>15</b>
921	Servizi di nettezza urbana e di disinfestazione	4	4	3	6	3	9	1	4	1	5
922	Amministrazione dei cimiteri	1	1	—	—	1	3	—	—	—	—
923	Servizi di pulizia	15	15	5	10	2	6	2	8	2	10
<b>98</b>	<b>Servizi personali</b>	<b>1.547</b>	<b>1.545</b>	<b>546</b>	<b>1.092</b>	<b>149</b>	<b>447</b>	<b>46</b>	<b>184</b>	<b>13</b>	<b>65</b>
981	Servizi di lavanderia, tintoria e affini	208	207	94	188	23	69	7	28	4	20
982	Servizi per l'igiene e l'estetica della persona	1.164	1.163	396	792	121	363	34	136	9	45
983	Studi e laboratori fotografici	161	161	54	108	5	15	4	16	—	—
984	Servizi personali non altrove classificati	14	14	2	4	—	—	1	4	—	—
	<b>TOTALE</b>	<b>8.718</b>	<b>8.712</b>	<b>2.745</b>	<b>5.490</b>	<b>1.133</b>	<b>3.399</b>	<b>588</b>	<b>2.352</b>	<b>372</b>	<b>1.860</b>

## e per ramo, classe e sottoclasse di attività economica

CON ADDETTI										TOTALE		N. Classificazione
6 - 9		10 - 14		15 - 19		20 - 49		50 e oltre		Unità locali	Addetti	
Unità locali	Addetti	Unità locali	Addetti	Unità locali	Addetti	Unità locali	Addetti	Unità locali	Addetti			
7	44	2	24	—	—	—	—	—	—	106	235	49
1	7	—	—	—	—	—	—	—	—	47	87	491
3	19	—	—	—	—	—	—	—	—	11	35	492
—	—	2	24	—	—	—	—	—	—	4	26	493
—	—	—	—	—	—	—	—	—	—	5	10	494
1	6	—	—	—	—	—	—	—	—	17	27	495
2	12	—	—	—	—	—	—	—	—	22	50	496
<b>110</b>	<b>793</b>	<b>28</b>	<b>300</b>	—	—	<b>2</b>	<b>78</b>	—	—	<b>2.007</b>	<b>4.300</b>	<b>5</b>
110	793	28	300	—	—	2	78	—	—	2.007	4.300	50
83	597	18	190	—	—	1	33	—	—	1.367	3.048	501
11	81	1	11	—	—	1	45	—	—	110	316	502
15	108	6	68	—	—	—	—	—	—	316	638	503
1	7	3	31	—	—	—	—	—	—	214	298	504
<b>49</b>	<b>335</b>	<b>12</b>	<b>127</b>	<b>1</b>	<b>16</b>	—	—	—	—	<b>3.284</b>	<b>5.277</b>	<b>6</b>
49	335	12	127	1	16	—	—	—	—	3.284	5.277	68
49	335	12	127	1	16	—	—	—	—	3.284	5.277	67
43	293	11	113	1	16	—	—	—	—	2.491	4.241	671
—	—	—	—	—	—	—	—	—	—	267	291	672
1	7	—	—	—	—	—	—	—	—	285	373	673
1	6	—	—	—	—	—	—	—	—	129	170	674
4	29	1	14	—	—	—	—	—	—	112	202	675
<b>7</b>	<b>43</b>	<b>9</b>	<b>103</b>	<b>3</b>	<b>49</b>	<b>2</b>	<b>56</b>	<b>1</b>	<b>151</b>	<b>1.028</b>	<b>1.733</b>	<b>7</b>
—	—	—	—	—	—	—	—	—	—	—	—	71
—	—	—	—	—	—	—	—	—	—	—	—	710
<b>6</b>	<b>37</b>	<b>3</b>	<b>32</b>	<b>1</b>	<b>19</b>	—	—	—	—	<b>871</b>	<b>1.172</b>	<b>72</b>
1	6	—	—	—	—	—	—	—	—	1	6	721
—	—	—	—	—	—	—	—	—	—	203	221	722
5	31	3	32	1	19	—	—	—	—	667	945	723
—	—	—	—	—	—	—	—	—	—	—	—	725
—	—	—	—	—	—	—	—	—	—	—	—	73
—	—	—	—	—	—	—	—	—	—	—	—	730
<b>1</b>	<b>6</b>	<b>1</b>	<b>13</b>	—	—	—	—	—	—	<b>141</b>	<b>256</b>	<b>76</b>
1	6	—	—	—	—	—	—	—	—	140	243	761
—	—	—	—	—	—	—	—	—	—	—	—	762
—	—	1	13	—	—	—	—	—	—	1	13	763
—	—	5	58	2	30	2	56	1	151	16	305	77
—	—	5	58	2	30	2	56	1	151	16	305	772
—	—	—	—	—	—	—	—	—	—	<b>18</b>	<b>39</b>	<b>8</b>
—	—	—	—	—	—	—	—	—	—	<b>18</b>	<b>39</b>	<b>8B</b>
—	—	—	—	—	—	—	—	—	—	<b>18</b>	<b>39</b>	<b>83</b>
—	—	—	—	—	—	—	—	—	—	18	39	839
—	—	—	—	—	—	—	—	—	—	—	—	84
—	—	—	—	—	—	—	—	—	—	—	—	841
—	—	—	—	—	—	—	—	—	—	—	—	842
<b>26</b>	<b>179</b>	<b>5</b>	<b>55</b>	—	—	—	—	<b>1</b>	<b>61</b>	<b>2.373</b>	<b>3.709</b>	<b>9</b>
26	179	5	55	—	—	—	—	1	61	2.373	3.709	9B
9	63	2	22	—	—	—	—	—	—	52	227	92
2	15	—	—	—	—	—	—	1	61	14	43	921
—	—	—	—	—	—	—	—	—	—	2	4	922
7	48	2	22	—	—	—	—	—	—	36	180	923
<b>17</b>	<b>116</b>	<b>3</b>	<b>33</b>	—	—	—	—	—	—	<b>2.321</b>	<b>3.482</b>	<b>98</b>
4	27	—	—	—	—	—	—	—	—	340	539	981
12	83	2	23	—	—	—	—	—	—	1.738	2.605	982
—	—	—	—	—	—	—	—	—	—	224	300	983
1	6	1	10	—	—	—	—	—	—	19	38	984
<b>450</b>	<b>3.144</b>	<b>111</b>	<b>1.205</b>	<b>10</b>	<b>158</b>	<b>12</b>	<b>337</b>	<b>2</b>	<b>212</b>	<b>14.141</b>	<b>26.869</b>	



## segue TAV. 7 - Addetti alle unità locali per categoria posizionale, sesso, ramo, classe e sottoclasse di attività economica

N. Classificazione	RAMI, CLASSI E SOTTOCLASSI DI ATTIVITÀ ECONOMICA	IMPRENDITORI, TITOLARI, SOCI DI COOPERATIVA		FAMILIARI COADIUVANTI		DIRIGENTI, IMPIEGATI E CATEGORIE SPECIALI		OPERAI E ALTRI		TOTALE	
		MF	M	MF	M	MF	M	MF	M	MF	M
247	Industria del vetro	40	35	5	4	5	3	40	40	90	82
248	Produzione di prodotti in ceramica	88	67	12	9	92	73	467	433	659	582
<b>25</b>	<b>Industrie chimiche</b>	<b>88</b>	<b>79</b>	<b>20</b>	<b>14</b>	<b>628</b>	<b>421</b>	<b>857</b>	<b>610</b>	<b>1.593</b>	<b>1.124</b>
251	Produzione di prodotti chimici di base	17	17	1	1	62	41	229	226	309	285
255	Produzione mastici, pitture, vernici e inchiostri da stampa	5	4	2	—	9	3	18	18	34	25
256	Produzione di altri prodotti chimici principalmente destinati all'industria e all'agricoltura	41	36	12	9	60	45	159	105	272	195
257	Produzione di prodotti farmaceutici	4	4	—	—	464	315	388	223	856	542
258	Produzione di sapone e detergenti sintetici nonchè di altri prodotti per l'igiene del corpo e di profumeria	16	14	5	4	18	8	55	31	94	57
259	Produzione di altri prodotti chimici	5	4	—	—	15	9	8	7	28	20
<b>26</b>	<b>Industria produzione di fibre artificiali e sintetiche</b>	—	—	—	—	—	—	—	—	—	—
260	Industria della produzione di fibre artificiali e sintetiche	—	—	—	—	—	—	—	—	—	—
<b>3</b>	<b>Industrie manifatturiere per la lavorazione e la trasformazione dei metalli; meccanica di precisione</b>	<b>1.761</b>	<b>1.711</b>	<b>209</b>	<b>166</b>	<b>1.962</b>	<b>1.568</b>	<b>7.253</b>	<b>5.978</b>	<b>11.185</b>	<b>9.423</b>
<b>31</b>	<b>Industria della costruzione di prodotti in metallo</b>	<b>1.196</b>	<b>1.182</b>	<b>118</b>	<b>107</b>	<b>525</b>	<b>431</b>	<b>3.108</b>	<b>3.057</b>	<b>4.947</b>	<b>4.777</b>
311	Fonderie	21	20	2	2	1	—	50	50	74	72
312	Fucinatura, stampaggio, imbutitura, tranciatura e lavorazione a sbalzo	6	6	1	1	9	7	34	34	50	48
313	Seconda trasf., trattamento e rivestimento dei metalli	74	73	12	10	27	22	68	67	181	172
314	Costruzione e installazione di carpenteria metallica	167	162	16	13	381	330	2.113	2.103	2.677	2.608
315	Costruzione e installazione di caldaie e serbatoi	5	5	—	—	13	10	42	42	60	57
316	Costruzione di utensili e articoli finiti in metallo	79	76	8	5	53	30	280	258	420	369
319	Officine meccaniche non altrove classificate	844	840	79	76	41	32	521	503	1.485	1.451
<b>32</b>	<b>Industria della costruzione e dell'installazione di macchine e di materiale meccanico</b>	<b>194</b>	<b>183</b>	<b>31</b>	<b>22</b>	<b>138</b>	<b>80</b>	<b>503</b>	<b>500</b>	<b>866</b>	<b>785</b>
321	Costruzione o montaggio di macchine e attrezzature per l'agricoltura e la zootecnia	61	56	12	10	55	30	175	175	303	271
322	Costruzione di macchine utensili per la lavorazione dei metalli; di utensileria per macchine utensili e operatrici	12	12	1	—	1	—	20	20	34	32
323	Costruzione e installazione di macchine tessili e loro accessori; costruzione di macchine e installazione di impianti per il trattamento ausiliario dei tessili; costruzione di macchine per cucire e maglieria	—	—	—	—	—	—	—	—	—	—
324	Costruzione e installazione di macchine e apparecchi per le industrie alimentari, chimiche e affini	9	9	2	2	23	19	52	52	86	82
325	Costruzione e installazione macchine industria estrattiva, lavorazione minerali non metalliferi, genio civile ed edilizia, industrie siderurgiche e fonderie; apparecchi per impianti sollevamento e trasporto	15	15	3	1	18	11	76	75	112	102
326	Costruzione di organi di trasmissione	2	2	—	—	—	—	5	4	7	6
327	Costruzione e installazione macchine per lavorazione legno, carta, cuoio, pelli e calzature; costruzione apparecchiature igienico-sanitarie e per lavanderia e stireria	2	2	1	1	—	—	5	5	8	8
328	Costruzione, installazione e riparazione di altre macchine e apparecchi meccanici	93	87	12	8	41	20	170	169	316	284
<b>33</b>	<b>Industria della costruzione, installazione e riparazione di macchine per ufficio, di macchine e di impianti per l'elaborazione dei dati</b>	<b>20</b>	<b>20</b>	<b>8</b>	<b>5</b>	<b>89</b>	<b>75</b>	<b>39</b>	<b>38</b>	<b>156</b>	<b>138</b>
330	Costruzione, installazione e riparazione di macchine per ufficio, macchine ed impianti per l'elaborazione dei dati	20	20	8	5	89	75	39	38	156	138
<b>34</b>	<b>Industria della costruzione, installazione di impianti e riparazione di materiale elettrico ed elettronico</b>	<b>175</b>	<b>158</b>	<b>22</b>	<b>12</b>	<b>1.088</b>	<b>890</b>	<b>3.035</b>	<b>1.862</b>	<b>4.320</b>	<b>2.922</b>
341	Produzione di fili e cavi elettrici	7	4	—	—	34	30	110	95	151	129
342	Costruzione di motori, generatori, trasformatori, interruttori ed altro materiale elettrico e dielettrico	14	13	1	—	3	3	43	43	61	59
343	Costruzione di apparecchiature elettriche per mezzi di trasporto e per uso industriale; di pile e accumulatori	36	33	4	3	87	75	283	277	410	388
344	Costruzione di apparecchi elettrici di misura; apparecchi per telecomunicazioni ed apparecchi elettromedicali	14	12	4	2	165	155	157	137	340	306
345	Costruzione o montaggio di apparecchi radio ricevitori, televisori, di apparecchi elettroacustici; costruzione di sistemi per il controllo dei processi industriali e di componenti elettronici	35	32	5	4	533	400	1.312	195	1.885	631
346	Costruzione di apparecchi elettrodomestici	7	5	—	—	4	2	18	6	29	13
347	Produzione di materiale elettrico di illuminazione	9	8	1	—	3	2	21	19	34	29
348	Lavori di impianto tecnico; montaggio e riparazione di impianti di apparecchiature elettriche ed elettroniche	53	51	7	3	259	223	1.091	1.090	1.410	1.367
<b>35</b>	<b>Industria della costruzione e montaggio di autoveicoli, carrozzerie, parti ed accessori</b>	<b>36</b>	<b>35</b>	<b>2</b>	<b>2</b>	<b>35</b>	<b>27</b>	<b>214</b>	<b>197</b>	<b>287</b>	<b>261</b>
351	Costruzione e montaggio di autoveicoli e costruzione dei relativi motori	1	1	—	—	—	—	15	15	16	16
352	Costruzione di carrozzerie e rimorchi	22	21	—	—	22	17	135	133	179	171
353	Costruzione parti ed accessori per autoveicoli e rimorchi	13	13	2	2	13	10	64	49	92	74
<b>36</b>	<b>Industria della costruzione di altri mezzi di trasporto</b>	<b>9</b>	<b>9</b>	<b>3</b>	<b>3</b>	<b>30</b>	<b>28</b>	<b>204</b>	<b>204</b>	<b>246</b>	<b>244</b>
361	Costruzione navale, riparazione e manutenzione di navi	7	7	3	3	—	—	6	6	16	16

## segue TAV. 7 - Addetti alle unità locali per categoria posizionale, sesso, ramo, classe e sottoclasse di attività economica

N. Classificazione	RAMI, CLASSI E SOTTOCLASSI DI ATTIVITÀ ECONOMICA	IMPRENDITORI, TITOLARI, SOCI DI COOPERATIVA		FAMILIARI COADIUVANTI		DIRIGENTI, IMPIEGATI E CATEGORIE SPECIALI		OPERAI E ALTRI		TOTALE	
		MF	M	MF	M	MF	M	MF	M	MF	M
362	Costruzione di materiale rotabile a scartamento normale e a scartamento ridotto per servizio pubblico	2	2	—	—	30	28	198	198	230	228
363	Costruzione e montaggio cicli, motocicli e parti staccate	—	—	—	—	—	—	—	—	—	—
364	Costruzione e riparazione di aeronavi	—	—	—	—	—	—	—	—	—	—
365	Costruzione mezzi di trasporto non altrove classificati	—	—	—	—	—	—	—	—	—	—
<b>37</b>	<b>Industria della costruzione di strumenti e di apparecchi di precisione, medico-chirurgici, ottici ed affini; orologeria</b>	<b>131</b>	<b>124</b>	<b>25</b>	<b>15</b>	<b>57</b>	<b>37</b>	<b>150</b>	<b>120</b>	<b>363</b>	<b>296</b>
371	Costruzione e riparazione di strumenti di precisione, di apparecchi di misura e di controllo	18	15	6	4	10	7	20	20	54	46
372	Costruzione di apparecchi e materiale medico-chirurgico	100	97	15	9	35	25	111	83	261	214
373	Costruzione e riparazione di strumenti ottici e di apparecchiature fotografiche	13	12	4	2	12	5	19	17	48	36
374	Costruzione di orologi e loro pezzi staccati	—	—	—	—	—	—	—	—	—	—
<b>4</b>	<b>Industrie manifatturiere alimentari, tessili, delle pelli e cuoio, dell'abbigliamento, del legno, mobili e altre industrie manifatturiere</b>	<b>4.347</b>	<b>3.534</b>	<b>877</b>	<b>556</b>	<b>1.421</b>	<b>1.073</b>	<b>7.642</b>	<b>6.007</b>	<b>14.287</b>	<b>11.170</b>
<b>41</b>	<b>Industrie alimentari di base</b>	<b>518</b>	<b>440</b>	<b>238</b>	<b>147</b>	<b>262</b>	<b>227</b>	<b>1.123</b>	<b>899</b>	<b>2.141</b>	<b>1.713</b>
411	Industria dei grassi vegetali e animali	96	82	35	29	17	13	139	131	287	255
412	Industria della macellazione del bestiame, preparazione e conservazione della carne	6	6	2	2	30	30	48	47	86	85
413	Industria casearia	11	11	7	4	37	33	84	79	139	127
414	Industria della trasformazione e conservazione di frutta, ortaggi e funghi	53	50	12	9	75	63	195	135	335	257
415	Industria della lavorazione e conservazione del pesce e di altri prodotti alimentari marini	1	1	—	—	—	—	3	3	4	4
416	Industria della lavorazione delle granaglie	62	59	10	8	41	36	208	193	321	296
417	Industria delle paste alimentari	31	22	12	8	17	17	94	73	154	120
418	Industria dei prodotti amidacei	—	—	—	—	—	—	—	—	—	—
419	Industria della panificazione, pasticceria e biscotti	258	209	160	87	45	35	352	238	815	569
<b>42</b>	<b>Industria dello zucchero, delle bevande, di altri prodotti alimentari e del tabacco</b>	<b>175</b>	<b>156</b>	<b>72</b>	<b>45</b>	<b>262</b>	<b>173</b>	<b>900</b>	<b>699</b>	<b>1.409</b>	<b>1.073</b>
420	Industria della produzione e raffinazione dello zucchero	—	—	—	—	—	—	—	—	—	—
421	Industria del cacao, cioccolato, caramelle e gelati	33	28	12	10	26	13	104	69	175	120
422	Industria dei prodotti alimentari per zootecnia	13	10	2	—	33	24	52	47	100	81
423	Industria di prodotti alimentari vari	48	41	25	14	25	14	105	95	203	164
424	Industria dell'alcool etilico, di acquaviti e liquori	21	19	4	1	17	12	29	23	71	55
425	Industria del vino	45	44	23	18	56	15	41	37	165	114
427	Industria della birra e del malto	1	1	—	—	22	19	109	101	132	121
428	Industria idrominerale e delle bevande analcoliche	14	13	6	2	70	63	142	107	232	185
429	Industria del tabacco	—	—	—	—	13	13	318	220	331	233
<b>43</b>	<b>Industrie tessili</b>	<b>186</b>	<b>23</b>	<b>26</b>	<b>6</b>	<b>22</b>	<b>4</b>	<b>183</b>	<b>20</b>	<b>417</b>	<b>53</b>
431	Industria laniera	2	2	—	—	—	—	—	—	2	2
432	Industria cotoniera	—	—	—	—	—	—	—	—	—	—
433	Industria della seta e delle fibre chimiche assimilate	—	—	—	—	—	—	—	—	—	—
434	Industria canapa, lino, ramiè e fibre dure	—	—	—	—	—	—	—	—	—	—
435	Industria della juta	3	3	—	—	—	—	8	8	11	11
436	Industria della maglia, maglieria e calze	64	12	20	5	20	4	112	7	216	28
437	Industria del perfezionamento dei tessuti	—	—	—	—	—	—	—	—	—	—
438	Industria per la produzione di arazzi, tappeti, copripavimento, linoleum e tele cerate	—	—	—	—	—	—	—	—	—	—
439	Altre industrie tessili	117	6	6	1	2	—	63	5	188	12
<b>44</b>	<b>Industrie delle pelli e del cuoio</b>	<b>30</b>	<b>27</b>	<b>16</b>	<b>3</b>	<b>5</b>	<b>4</b>	<b>43</b>	<b>17</b>	<b>94</b>	<b>51</b>
441	Concia e tintura delle pelli e del cuoio	9	9	2	1	2	2	6	6	19	18
442	Produzione di articoli in cuoio e affini	21	18	14	2	3	2	37	11	75	33
<b>45</b>	<b>Industria delle calzature, di articoli d'abbigliamento e di biancheria per la casa</b>	<b>1.054</b>	<b>626</b>	<b>143</b>	<b>68</b>	<b>98</b>	<b>48</b>	<b>1.271</b>	<b>536</b>	<b>2.566</b>	<b>1.278</b>
451	Produzione a macchina di calzature	90	78	28	21	14	12	311	243	443	354
452	Produzione a mano e su misura di calzature	30	30	1	—	1	1	17	14	49	45
453	Confez. in serie articoli abbigliamento e attività collegate	213	72	21	10	18	4	347	51	599	137
454	Confezione su misura di vestiario e biancheria; modisterie	508	257	71	23	23	6	393	105	995	391
455	Confezione di altri articoli tessili	178	171	14	10	11	9	123	106	326	296
456	Confezione di pellicce	35	18	8	4	31	16	80	17	154	55
<b>46</b>	<b>Industrie del legno e del mobile in legno</b>	<b>1.689</b>	<b>1.641</b>	<b>203</b>	<b>166</b>	<b>180</b>	<b>130</b>	<b>2.060</b>	<b>2.018</b>	<b>4.132</b>	<b>3.955</b>
461	Segagione e preparazione industriale del legno	79	78	8	7	9	7	122	122	218	214
462	Produzione di prodotti semifiniti in legno	8	7	1	1	2	2	14	14	25	24
463	Produzione in serie di elementi di carpenteria, falegnameria e pavimenti in legno	792	788	72	65	50	42	501	495	1.415	1.390
464	Costruzione di imballaggi in legno	119	113	36	30	31	30	377	375	563	548
465	Costruzione di altri oggetti in legno	179	161	20	10	7	3	115	106	321	280
466	Produzione di articoli in sughero, paglia, giunco e vimini; produzione di spazzole e pennelli	33	28	5	3	3	—	30	26	71	57
467	Industria del mobile e dell'arredamento in legno	479	466	61	50	78	46	901	880	1.519	1.442
<b>47</b>	<b>Industrie della carta; stampa ed editoria</b>	<b>282</b>	<b>238</b>	<b>93</b>	<b>53</b>	<b>443</b>	<b>370</b>	<b>1.395</b>	<b>1.245</b>	<b>2.213</b>	<b>1.906</b>
471	Produzione della pasta-carta, della carta e del cartone	8	7	2	2	172	151	580	549	762	709



## segue TAV. 7 - Addetti alle unità locali per categoria posizionale, sesso, ramo, classe e sottoclasse di attività economica

N. Classificazione	RAMI, CLASSI E SOTTOCLASSI DI ATTIVITÀ ECONOMICA	IMPRENDITORI, TITOLARI, SOCI DI COOPERATIVA		FAMILIARI COADIUVANTI		DIRIGENTI, IMPIEGATI E CATEGORIE SPECIALI		OPERAI E ALTRI		TOTALE	
		MF	M	MF	M	MF	M	MF	M	MF	M
472	Trasformazione della carta e del cartone, fabbricazione di articoli in carta, cartone e ovatta di cellulosa	39	31	9	4	63	51	343	273	454	359
473	Stampa e industrie affini	207	175	76	45	45	31	326	284	654	535
474	Editoria	28	25	6	2	163	137	146	139	343	303
<b>48</b>	<b>Industria della gomma e dei manufatti di materie plastiche</b>	<b>287</b>	<b>269</b>	<b>59</b>	<b>48</b>	<b>121</b>	<b>95</b>	<b>513</b>	<b>451</b>	<b>980</b>	<b>863</b>
481	Industria della gomma	5	5	5	3	3	3	24	24	37	35
482	Ricostruzione, vulcanizzazione e riparazione pneumatici	211	200	36	34	15	12	126	124	388	370
483	Industria dei prodotti delle materie plastiche	71	64	18	11	103	80	363	303	555	458
<b>49</b>	<b>Industrie manifatturiere diverse</b>	<b>126</b>	<b>114</b>	<b>27</b>	<b>20</b>	<b>28</b>	<b>22</b>	<b>154</b>	<b>122</b>	<b>335</b>	<b>278</b>
491	Produzione di oreficeria, argenteria, bigiotteria e taglio delle pietre preziose	51	47	11	10	3	1	26	25	91	83
492	Costruzione di strumenti musicali e relativi accessori	13	13	2	1	1	1	23	22	39	37
493	Laboratori fotografici e cinematografici	7	7	1	1	11	10	51	38	70	56
494	Costruzione di giochi, giocattoli e articoli sportivi	5	3	1	1	—	—	10	2	16	6
495	Altre industrie manifatturiere non altrove classificate	19	14	1	1	4	2	15	10	39	27
496	Industria del confezionamento	31	30	11	6	9	8	29	25	80	69
<b>5</b>	<b>Industrie delle costruzioni e delle installazioni di impianti per l'edilizia</b>	<b>2.616</b>	<b>2.576</b>	<b>230</b>	<b>203</b>	<b>1.327</b>	<b>1.097</b>	<b>7.927</b>	<b>7.895</b>	<b>12.100</b>	<b>11.771</b>
<b>50</b>	<b>Edilizia e genio civile</b>	<b>2.616</b>	<b>2.576</b>	<b>230</b>	<b>203</b>	<b>1.327</b>	<b>1.097</b>	<b>7.927</b>	<b>7.895</b>	<b>12.100</b>	<b>11.771</b>
501	Costruzioni edili - restauro e manutenzione di fabbricati	1.798	1.779	164	142	808	673	5.859	5.834	8.629	8.428
502	Genio civile	209	202	16	14	339	295	1.295	1.292	1.859	1.803
503	Installazione di impianti per l'edilizia	384	370	31	28	166	121	668	664	1.249	1.183
504	Attività di finiture dell'edilizia	225	225	19	19	14	8	105	105	363	357
<b>6</b>	<b>Commercio, pubblici esercizi e alberghi; riparazioni di beni di consumo e di veicoli</b>	<b>26.199</b>	<b>18.614</b>	<b>8.854</b>	<b>4.643</b>	<b>9.576</b>	<b>6.147</b>	<b>13.890</b>	<b>11.710</b>	<b>58.519</b>	<b>41.114</b>
<b>6A</b>	<b>Commercio, pubblici esercizi e alberghi</b>	<b>22.703</b>	<b>15.146</b>	<b>8.555</b>	<b>4.367</b>	<b>9.434</b>	<b>6.021</b>	<b>12.031</b>	<b>9.874</b>	<b>52.723</b>	<b>35.408</b>
<b>61</b>	<b>Commercio all'ingrosso</b>	<b>2.438</b>	<b>2.120</b>	<b>635</b>	<b>401</b>	<b>3.418</b>	<b>2.556</b>	<b>5.081</b>	<b>4.353</b>	<b>11.572</b>	<b>9.430</b>
611	Commercio all'ingrosso di materie prime agricole, di animali vivi, di materie prime tessili e di semilavorati	102	92	21	12	72	52	63	58	258	214
612	Commercio all'ingrosso di combustibili; di minerali e prodotti chimici per l'industria	66	55	14	11	268	210	265	260	613	536
613	Commercio all'ingrosso di legname, di materiale da costruzione e di articoli per installazione	222	193	55	38	255	179	311	306	843	716
614	Commercio all'ingrosso di macchine, attrezzature e veicoli	191	178	25	14	689	530	470	464	1.375	1.186
615	Commercio all'ingrosso di mobili, elettrodomestici, apparecchi radio-televisivi, casalinghi e ferramenta	222	187	62	32	351	247	314	283	949	749
616	Commercio all'ingrosso di prodotti tessili, di abbigliamento, di calzature e articoli in cuoio e pelli	264	218	95	57	460	367	268	209	1.087	851
617	Commercio ingrosso alimentari, bevande e tabacco	1.110	981	300	206	700	541	3.150	2.568	5.260	4.296
618	Commercio all'ingrosso di prodotti farmaceutici, sanitari, di bellezza e di detersivi	135	114	30	15	417	291	111	98	693	518
619	Commercio all'ingrosso di altri prodotti non alimentari	126	102	33	16	206	139	129	107	494	364
<b>62</b>	<b>Commercio all'ingrosso di materiali vari da recupero</b>	<b>62</b>	<b>52</b>	<b>15</b>	<b>10</b>	<b>4</b>	<b>3</b>	<b>55</b>	<b>55</b>	<b>136</b>	<b>120</b>
621	Commercio all'ingrosso di rottami metallici	46	38	11	9	3	3	50	50	110	100
622	Commercio all'ingrosso di altri prodotti di raccolta	16	14	4	1	1	—	5	5	26	20
<b>63</b>	<b>Intermediari del commercio</b>	<b>846</b>	<b>787</b>	<b>206</b>	<b>66</b>	<b>403</b>	<b>211</b>	<b>135</b>	<b>118</b>	<b>1.590</b>	<b>1.182</b>
631	Intermediari del commercio di materie prime agricole, di animali vivi, di materie prime tessili e di semilavorati	35	30	1	—	10	8	8	8	54	46
632	Intermediari del commercio di combustibili, minerali e prodotti chimici per la tecnica e l'industria	12	11	4	2	2	—	1	1	19	14
633	Intermediari commercio legname e materiale costruzione	42	39	3	2	36	21	5	5	86	67
634	Intermediari commercio di macchine e materiale per l'industria, il commercio, la navigazione e l'agricoltura e di veicoli	82	77	22	10	54	32	28	26	186	145
635	Intermediari commercio mobili, articoli casa e ferramenta	138	128	28	4	46	14	22	22	234	168
636	Intermediari del commercio di prodotti tessili, di abbigliamento, di calzature e articoli in cuoio	149	142	36	12	64	30	15	7	264	191
637	Intermediari commercio alimentari, bevande e tabacco	71	68	25	9	16	7	7	7	119	91
638	Intermediari del commercio specializzato di altri prodotti	254	235	68	21	142	82	27	21	491	359
639	Intermediari del commercio di prodotti diversi, attività associate senza prevalenza	63	57	19	6	33	17	22	21	137	101
<b>64</b>	<b>Commercio al minuto di prodotti alimentari, di articoli di abbigliamento, di arredamento e per la casa; farmacie</b>	<b>14.787</b>	<b>8.900</b>	<b>5.758</b>	<b>2.831</b>	<b>3.007</b>	<b>1.656</b>	<b>3.314</b>	<b>2.373</b>	<b>26.866</b>	<b>15.760</b>
641	Commercio al minuto di prodotti ortofrutticoli e lattiero-caseari; di carne, pesce e pasticceria	6.577	4.053	3.029	1.536	402	275	1.370	1.152	11.378	7.016
642	Commercio al minuto di bevande, oli e di altri prodotti alimentari non altrove classificati; tabaccherie	1.214	615	510	239	291	183	248	172	2.263	1.209
643	Farmacie	242	147	158	65	335	214	74	41	809	467
644	Commercio al minuto articoli sanitari e prodotti di bellezza	355	192	121	49	131	59	67	49	674	349
645	Commercio al minuto di articoli di abbigliamento	2.934	1.586	757	333	624	269	575	179	4.890	2.367
646	Commercio al minuto di calzature e pelletteria	602	411	205	104	287	108	146	76	1.240	699
647	Commercio al minuto di tessuti per arredamento	147	102	43	19	139	73	39	26	368	220

## segue TAV. 7 - Addetti alle unità locali per categoria posizionale, sesso, ramo, classe e sottoclasse di attività economica

N. Classificazione	RAMI, CLASSI E SOTTOCLASSI DI ATTIVITÀ ECONOMICA	IMPRENDITORI, TITOLARI, SOCI DI COOPERATIVA		FAMILIARI COADIUVANTI		DIRIGENTI, IMPIEGATI E CATEGORIE SPECIALI		OPERAI E ALTRI		TOTALE	
		MF	M	MF	M	MF	M	MF	M	MF	M
648	Commercio al minuto mobili, apparecchi per la casa	1.754	1.211	609	325	511	316	525	470	3.399	2.322
649	Commercio al minuto di carte da parati, di rivestimenti e apparecchi igienico-sanitari, strumenti musicali, di articoli da regalo e oggetti d'arte	962	583	326	161	287	159	270	208	1.845	1.111
<b>65</b>	<b>Commercio al minuto di veicoli, natanti, carburanti, libri ed articoli vari</b>	<b>3.147</b>	<b>2.250</b>	<b>977</b>	<b>520</b>	<b>2.141</b>	<b>1.223</b>	<b>1.346</b>	<b>1.185</b>	<b>7.611</b>	<b>5.178</b>
651	Commercio al minuto di automobili, motocicli e natanti	579	512	141	88	656	489	540	529	1.916	1.618
652	Commercio al minuto di carburanti e lubrificanti	482	376	131	92	65	59	322	316	1.000	843
653	Commercio al minuto di libri, giornali, articoli da cancelleria e forniture per ufficio	517	335	175	58	294	191	95	82	1.081	666
654	Commercio al minuto di articoli non altrove classificati	1.514	990	513	274	373	230	287	214	2.687	1.708
655	Commercio al minuto di articoli di occasione	5	—	2	1	—	—	—	—	7	1
656	Commercio al minuto di prodotti diversi con prevalenza di prodotti non alimentari	50	37	15	7	753	254	102	44	920	342
<b>66</b>	<b>Publici esercizi ed esercizi alberghieri</b>	<b>1.423</b>	<b>1.037</b>	<b>964</b>	<b>539</b>	<b>461</b>	<b>372</b>	<b>2.100</b>	<b>1.790</b>	<b>4.948</b>	<b>3.738</b>
661	Ristoranti	438	307	336	184	67	58	444	414	1.285	963
662	Bar con e senza spettacolo	866	648	534	312	111	104	892	853	2.403	1.917
664	Mense	7	4	7	3	19	15	96	66	129	88
665	Esercizi alberghieri propriamente detti	88	59	75	34	228	172	551	395	942	660
666	Vagoni letto e vagoni ristorante	—	—	—	—	—	—	4	4	4	4
667	Esercizi alberghieri complementari	24	19	12	6	36	23	113	58	185	106
<b>6B</b>	<b>Riparazioni di beni di consumo e di veicoli</b>	<b>3.496</b>	<b>3.468</b>	<b>299</b>	<b>276</b>	<b>142</b>	<b>126</b>	<b>1.859</b>	<b>1.836</b>	<b>5.796</b>	<b>5.706</b>
<b>67</b>	<b>Riparazioni di beni di consumo e di veicoli</b>	<b>3.496</b>	<b>3.468</b>	<b>299</b>	<b>276</b>	<b>142</b>	<b>126</b>	<b>1.859</b>	<b>1.836</b>	<b>5.796</b>	<b>5.706</b>
671	Riparazioni di autoveicoli e biciclette	2.664	2.655	235	226	96	88	1.669	1.654	4.664	4.623
672	Riparazioni di calzature e articoli in cuoio	269	263	18	11	—	—	16	14	303	288
673	Riparazioni elettrodomestici, radio, televisori e giradischi	304	298	23	18	32	30	65	63	424	409
674	Riparazioni di orologi e gioiellerie	134	129	11	9	8	6	17	13	170	157
675	Riparazioni non altrove classificate	125	123	12	12	6	2	92	92	235	229
<b>7</b>	<b>Trasporti e comunicazioni</b>	<b>1.769</b>	<b>1.664</b>	<b>194</b>	<b>148</b>	<b>6.758</b>	<b>5.378</b>	<b>6.571</b>	<b>6.447</b>	<b>15.292</b>	<b>13.637</b>
<b>71</b>	<b>Ferrovie</b>	<b>5</b>	<b>3</b>	<b>—</b>	<b>—</b>	<b>660</b>	<b>628</b>	<b>2.390</b>	<b>2.319</b>	<b>3.055</b>	<b>2.950</b>
710	Ferrovie	5	3	—	—	660	628	2.390	2.319	3.055	2.950
<b>72</b>	<b>Altri trasporti terrestri</b>	<b>1.147</b>	<b>1.089</b>	<b>119</b>	<b>91</b>	<b>429</b>	<b>341</b>	<b>2.457</b>	<b>2.444</b>	<b>4.152</b>	<b>3.965</b>
721	Metropolitane, tranvie e servizi regolari d'autobus	31	28	3	2	166	132	1.767	1.767	1.967	1.929
722	Trasporti su strada di viaggiatori	210	200	1	1	6	5	16	16	233	222
723	Trasporti su strada di merci	904	859	115	88	197	146	606	593	1.822	1.686
724	Trasporti per condotta	1	1	—	—	55	53	29	29	85	83
725	Trasporti con impianti a fune	1	1	—	—	5	5	39	39	45	45
<b>73</b>	<b>Trasporti fluviali, lacuali e lagunari</b>	<b>—</b>	<b>—</b>	<b>—</b>	<b>—</b>	<b>—</b>	<b>—</b>	<b>—</b>	<b>—</b>	<b>—</b>	<b>—</b>
730	Trasporti fluviali, lacuali e lagunari	—	—	—	—	—	—	—	—	—	—
<b>74</b>	<b>Trasporti marittimi e cabotaggio</b>	<b>5</b>	<b>5</b>	<b>—</b>	<b>—</b>	<b>12</b>	<b>12</b>	<b>7</b>	<b>7</b>	<b>24</b>	<b>24</b>
741	Trasporti marittimi internazionali	—	—	—	—	7	7	—	—	7	7
742	Trasporti marittimi in navigazione di cabotaggio	5	5	—	—	5	5	7	7	17	17
<b>75</b>	<b>Trasporti aerei</b>	<b>—</b>	<b>—</b>	<b>—</b>	<b>—</b>	<b>98</b>	<b>84</b>	<b>50</b>	<b>50</b>	<b>148</b>	<b>134</b>
750	Trasporti aerei	—	—	—	—	98	84	50	50	148	134
<b>76</b>	<b>Attività connesse ai trasporti</b>	<b>158</b>	<b>144</b>	<b>24</b>	<b>23</b>	<b>110</b>	<b>94</b>	<b>417</b>	<b>396</b>	<b>709</b>	<b>657</b>
761	Attività connesse ai trasporti terrestri	144	131	24	23	24	23	148	127	340	304
762	Attività connesse ai trasporti di navigazione interna	—	—	—	—	—	—	—	—	—	—
763	Attività connesse ai trasporti marittimi ed al cabotaggio	13	12	—	—	13	11	95	95	121	118
764	Attività connesse ai trasporti aerei	1	1	—	—	73	60	174	174	248	235
<b>77</b>	<b>Agenzie di viaggio, intermediari dei trasporti, magazzini di custodia e depositi</b>	<b>444</b>	<b>418</b>	<b>49</b>	<b>34</b>	<b>320</b>	<b>234</b>	<b>627</b>	<b>618</b>	<b>1.440</b>	<b>1.304</b>
771	Agenzie di viaggio	60	43	9	5	147	87	19	15	235	150
772	Intermediari dei trasporti	353	346	4	3	98	89	405	405	860	843
773	Magazzini di custodia e deposito e frigoriferi	31	29	36	26	75	58	203	198	345	311
<b>79</b>	<b>Comunicazioni</b>	<b>10</b>	<b>5</b>	<b>2</b>	<b>—</b>	<b>5.129</b>	<b>3.985</b>	<b>623</b>	<b>613</b>	<b>5.764</b>	<b>4.603</b>
790	Comunicazioni	10	5	2	—	5.129	3.985	623	613	5.764	4.603
<b>8</b>	<b>Credito e assicurazione, servizi prestati alle imprese; noleggio</b>	<b>3.189</b>	<b>2.912</b>	<b>266</b>	<b>125</b>	<b>6.024</b>	<b>4.466</b>	<b>932</b>	<b>730</b>	<b>10.411</b>	<b>8.233</b>
<b>8A</b>	<b>Credito e assicurazione</b>	<b>33</b>	<b>32</b>	<b>1</b>	<b>—</b>	<b>3.741</b>	<b>3.220</b>	<b>137</b>	<b>71</b>	<b>3.912</b>	<b>3.323</b>
<b>81</b>	<b>Istituti di credito</b>	<b>29</b>	<b>28</b>	<b>1</b>	<b>—</b>	<b>3.455</b>	<b>2.983</b>	<b>136</b>	<b>70</b>	<b>3.621</b>	<b>3.081</b>
811	Autorità bancarie centrali	—	—	—	—	58	43	10	10	68	53
812	Altre istituzioni monetarie	20	20	—	—	3.327	2.897	125	59	3.472	2.976
813	Istituzioni finanziarie e società di controllo	9	8	1	—	70	43	1	1	81	52
<b>82</b>	<b>Assicurazione</b>	<b>4</b>	<b>4</b>	<b>—</b>	<b>—</b>	<b>286</b>	<b>237</b>	<b>1</b>	<b>1</b>	<b>291</b>	<b>242</b>
821	Istituti di assicurazione mista	2	2	—	—	212	186	—	—	214	188
822	Istituti di assicurazione-vita e capitalizzazione	1	1	—	—	5	3	—	—	6	4
823	Istituti di assicurazione-danni, malattie, rischi diversi	1	1	—	—	69	48	1	1	71	50

## segue TAV. 7 - Addetti alle unità locali per categoria posizionale, sesso, ramo, classe e sottoclasse di attività economica

N. Classificazione	RAMI, CLASSI E SOTTOCLASSI DI ATTIVITÀ ECONOMICA	IMPRENDITORI, TITOLARI, SOCI DI COOPERATIVA		FAMILIARI COADIUVANTI		DIRIGENTI, IMPIEGATI E CATEGORIE SPECIALI		OPERAI E ALTRI		TOTALE	
		MF	M	MF	M	MF	M	MF	M	MF	M
<b>8B</b>	<b>Servizi prestati alle imprese; noleggio</b>	<b>3.156</b>	<b>2.880</b>	<b>265</b>	<b>125</b>	<b>2.283</b>	<b>1.246</b>	<b>795</b>	<b>659</b>	<b>6.499</b>	<b>4.910</b>
<b>83</b>	<b>Ausiliari finanziari e delle assicurazioni, affari immobiliari, servizi prestati alle imprese</b>	<b>3.114</b>	<b>2.842</b>	<b>258</b>	<b>119</b>	<b>2.216</b>	<b>1.185</b>	<b>743</b>	<b>608</b>	<b>6.331</b>	<b>4.754</b>
831	Ausiliari finanziari	14	12	1	—	11	4	—	—	26	16
832	Ausiliari delle assicurazioni	405	321	87	38	331	124	30	14	853	497
833	Imprese immobiliari per la compravendita di immobili	54	42	4	2	46	29	5	3	109	76
834	Agenzie di mediazione per la compravendita e la locazione di immobili e terreni	60	54	5	2	56	40	24	13	145	109
835	Consulenti legali	944	898	44	26	475	177	66	37	1.529	1.138
836	Contabilità, consulenza fiscale e revisione dei conti	491	431	42	21	354	129	90	44	977	625
837	Servizi tecnici	792	770	28	8	217	153	83	76	1.120	1.007
838	Pubblicità e pubbliche relazioni	53	49	12	7	88	56	45	43	198	155
839	Altri servizi prestati alle imprese	301	265	35	15	638	473	400	378	1.374	1.131
<b>84</b>	<b>Noleggio di beni mobili</b>	<b>42</b>	<b>38</b>	<b>7</b>	<b>6</b>	<b>67</b>	<b>61</b>	<b>52</b>	<b>51</b>	<b>168</b>	<b>156</b>
841	Noleggio di macchinari e di attrezzature agricole	—	—	—	—	—	—	—	—	—	—
842	Noleggio di macchinari e di attrezzature per l'edilizia	2	2	1	1	8	7	—	—	11	10
843	Noleggio macchinari, attrezzature contabili e per ufficio, compresi i calcolatori elettronici e registratori cassa	2	2	—	—	—	—	—	—	2	2
844	Noleggio di autoveicoli stradali	16	16	2	2	59	54	43	43	120	115
845	Noleggio di altri mezzi di trasporto	—	—	—	—	—	—	—	—	—	—
846	Noleggio di beni di consumo	17	13	3	2	—	—	9	8	29	23
847	Noleggio di altri beni mobili	5	5	1	1	—	—	—	—	6	6
<b>9</b>	<b>Pubblica amministrazione; servizi pubblici e privati</b>	<b>5.948</b>	<b>4.737</b>	<b>704</b>	<b>314</b>	<b>37.948</b>	<b>18.472</b>	<b>16.051</b>	<b>10.646</b>	<b>60.651</b>	<b>34.169</b>
<b>9A</b>	<b>Pubblica amministrazione</b>	<b>33</b>	<b>31</b>	<b>—</b>	<b>—</b>	<b>7.983</b>	<b>6.065</b>	<b>4.068</b>	<b>3.586</b>	<b>12.084</b>	<b>9.682</b>
<b>91</b>	<b>Pubblica amministrazione, difesa nazionale e sicurezza sociale obbligatoria</b>	<b>33</b>	<b>31</b>	<b>—</b>	<b>—</b>	<b>7.983</b>	<b>6.065</b>	<b>4.068</b>	<b>3.586</b>	<b>12.084</b>	<b>9.682</b>
911	Organi costituzionali - amministrazione statale e locale	27	25	—	—	6.695	5.230	3.937	3.476	10.659	8.731
912	Giustizia	6	6	—	—	669	425	130	109	805	540
919	Sicurezza sociale obbligatoria	—	—	—	—	619	410	1	1	620	411
<b>9B</b>	<b>Servizi pubblici e privati</b>	<b>5.915</b>	<b>4.706</b>	<b>704</b>	<b>314</b>	<b>29.965</b>	<b>12.407</b>	<b>11.983</b>	<b>7.060</b>	<b>48.567</b>	<b>24.487</b>
<b>92</b>	<b>Servizi d'igiene pubblica ed amministrazione di cimiteri</b>	<b>372</b>	<b>304</b>	<b>17</b>	<b>12</b>	<b>74</b>	<b>53</b>	<b>1.253</b>	<b>1.064</b>	<b>1.716</b>	<b>1.433</b>
921	Servizi nettezza urbana, disinfestazione e servizi analoghi	73	65	7	7	41	32	868	867	989	971
922	Amministrazione dei cimiteri	3	3	—	—	19	17	30	30	52	50
923	Servizi di pulizia	296	236	10	5	14	4	355	167	675	412
<b>93</b>	<b>Istruzione</b>	<b>2.18</b>	<b>130</b>	<b>47</b>	<b>31</b>	<b>22.871</b>	<b>7.968</b>	<b>3.091</b>	<b>1.808</b>	<b>26.227</b>	<b>9.937</b>
931	Istruzione universitaria	—	—	—	—	2.460	1.717	19	17	2.479	1.734
932	Istruzione primaria e secondaria	19	10	—	—	17.540	5.996	3.005	1.768	20.564	7.774
933	Scuole di formazione e di perfezionamento professionale	4	3	—	—	375	175	13	6	392	184
934	Istruzione di grado preparatorio	78	12	6	—	2.422	9	37	3	2.543	24
936	Scuole di guida, pilotaggio e simili	117	105	41	31	74	71	17	14	249	221
<b>94</b>	<b>Ricerca e sviluppo</b>	<b>8</b>	<b>6</b>	<b>—</b>	<b>—</b>	<b>133</b>	<b>112</b>	<b>29</b>	<b>29</b>	<b>170</b>	<b>147</b>
940	Ricerca e sviluppo	8	6	—	—	133	112	29	29	170	147
<b>95</b>	<b>Sanità e servizi veterinari</b>	<b>1.835</b>	<b>1.683</b>	<b>166</b>	<b>54</b>	<b>4.559</b>	<b>2.614</b>	<b>5.437</b>	<b>2.795</b>	<b>11.997</b>	<b>7.146</b>
951	Servizi sanitari (con ricovero)	46	42	8	6	3.440	2.060	4.895	2.634	8.389	4.742
952	Altre istituzioni sanitarie (senza ricovero)	334	267	68	33	857	498	207	95	1.466	893
953	Studi medici privati	1.278	1.200	77	12	201	34	274	46	1.830	1.292
954	Studi dentistici	163	161	13	3	50	11	54	15	280	190
956	Servizi veterinari	14	13	—	—	11	11	7	5	32	29
<b>96</b>	<b>Altri servizi sociali</b>	<b>290</b>	<b>257</b>	<b>14</b>	<b>7</b>	<b>1.439</b>	<b>1.007</b>	<b>651</b>	<b>417</b>	<b>2.394</b>	<b>1.688</b>
961	Assistenza sociale (senza ricovero)	80	57	9	3	216	123	81	44	386	227
962	Assistenza sociale (con ricovero)	5	3	4	4	194	60	169	51	372	118
963	Organizzazioni economiche ed associazioni professionali	21	19	—	—	440	344	149	87	610	450
964	Organizzazioni sindacali dei datori di lavoro	12	11	1	—	45	30	2	2	60	43
965	Organizzazioni sindacali dei lavoratori ed altre organizzazioni sindacali	58	57	—	—	228	194	56	48	342	299
967	Enti e associazioni turistiche	24	23	—	—	105	61	21	14	150	98
968	Servizi sociali non altrove classificati	90	87	—	—	211	195	173	171	474	453
<b>97</b>	<b>Servizi ricreativi ed altri servizi culturali</b>	<b>783</b>	<b>702</b>	<b>142</b>	<b>82</b>	<b>770</b>	<b>597</b>	<b>693</b>	<b>635</b>	<b>2.388</b>	<b>2.016</b>
972	Distribuzione di films	45	41	2	1	64	51	18	18	129	111
973	Sale cinematografiche	100	87	59	33	55	45	116	109	330	274
974	Trasmissioni radiofoniche e televisive	158	137	22	13	181	150	153	131	514	431
975	Spettacoli	47	32	—	—	61	37	69	63	177	132
977	Biblioteche, musei, giardini botanici e zoologici	13	11	1	1	107	75	70	59	191	146
978	Enti, organizzazioni ed installazioni sportive	204	197	16	11	133	114	93	89	446	411
979	Servizi ricreativi non altrove classificati	216	197	42	23	169	125	174	166	601	511
<b>98</b>	<b>Servizi personali</b>	<b>2.409</b>	<b>1.624</b>	<b>318</b>	<b>128</b>	<b>119</b>	<b>56</b>	<b>829</b>	<b>312</b>	<b>3.675</b>	<b>2.120</b>
981	Servizi di lavanderia, tintoria e affini	371	114	97	19	23	8	148	23	639	164
982	Servizi per l'igiene e l'estetica della persona	1.770	1.269	157	72	80	35	654	265	2.661	1.641
983	Studi e laboratori fotografici	231	207	59	34	11	8	17	14	318	263
984	Servizi personali non altrove classificati	37	34	5	3	5	5	10	10	57	52
	<b>TOTALE</b>	<b>47.261</b>	<b>37.070</b>	<b>11.513</b>	<b>6.311</b>	<b>67.406</b>	<b>40.127</b>	<b>66.275</b>	<b>54.973</b>	<b>192.455</b>	<b>138.481</b>





**TAV. 10 - Unità locali con forni ed apparecchi termici per ramo e classe di attività economica;**

N. Classificazione	RAMI E CLASSI DI ATTIVITÀ ECONOMICA	UNITÀ LOCALI		MOTORI ELETTRICI					
		con forni e apparecchi per processi termici	che utilizzano vapore per processo	fino a 1		1 - 5		5 - 10	
				Motori	Potenza Kw	Motori	Potenza Kw	Motori	Potenza Kw
<b>0</b>	<b>Agricoltura, caccia, foreste e pesca</b>	<b>20</b>	<b>9</b>	<b>511</b>	<b>299,5</b>	<b>305</b>	<b>703,9</b>	<b>45</b>	<b>311,5</b>
01	Agricoltura e caccia	—	—	—	—	—	—	—	—
02	Foreste	—	—	—	—	—	—	—	—
03	Pesca	—	1	1	1,0	5	11,0	2	16,0
04	Attività connesse con l'agricoltura	20	8	510	298,5	300	692,9	43	295,5
<b>1</b>	<b>Energia, gas e acqua</b>	<b>13</b>	<b>—</b>	<b>375</b>	<b>165,4</b>	<b>305</b>	<b>708,1</b>	<b>47</b>	<b>364,7</b>
<b>1A</b>	<b>Estrazione di combustibili solidi, liquidi e gassosi - industria petrolifera</b>	<b>2</b>	<b>—</b>	<b>18</b>	<b>11,5</b>	<b>29</b>	<b>78,6</b>	<b>23</b>	<b>172,1</b>
11	Industria dell'estrazione e agglomerazione di combustibili solidi	—	—	—	—	—	—	—	—
12	Cokerie	—	—	—	—	—	—	—	—
13	Industria dell'estrazione di petrolio e gas naturali	2	—	4	2,2	12	38,0	10	72,0
14	Industria petrolifera	—	—	14	9,3	17	40,6	13	100,1
15	Industria dei combustibili nucleari	—	—	—	—	—	—	—	—
<b>1B</b>	<b>Energia elettrica, gas e acqua</b>	<b>11</b>	<b>—</b>	<b>357</b>	<b>153,9</b>	<b>276</b>	<b>629,5</b>	<b>24</b>	<b>192,6</b>
16	Industria della produzione e distribuzione di energia elettrica, gas, vapore e acqua calda	1	—	355	151,9	265	587,1	17	127,6
17	Industria raccolta, depurazione e distribuzione acqua	10	—	2	2,0	11	42,4	7	65,0
<b>2</b>	<b>Industrie estrattive - industrie manifatturiere per la trasformazione di minerali non energetici e prodotti derivati - industrie chimiche</b>	<b>201</b>	<b>17</b>	<b>4.801</b>	<b>2.552,9</b>	<b>2.349</b>	<b>6.483,5</b>	<b>910</b>	<b>6.641,7</b>
21	Industria estrazione e preparazione minerali metalliferi	—	—	—	—	—	—	—	—
22	Industria produzione e prima trasformazione metalli	6	1	404	273,2	208	608,3	79	613,7
23	Industria dell'estrazione di minerali non metalliferi e non energetici; torbiere	5	—	91	49,6	72	155,0	35	225,9
24	Industria lavorazione dei minerali non metalliferi	161	8	3.507	1.625,1	1.713	4.656,6	619	4.543,8
25	Industrie chimiche	29	8	799	605,0	356	1.063,6	177	1.258,3
26	Industria produzione di fibre artificiali e sintetiche	—	—	—	—	—	—	—	—
<b>3</b>	<b>Industrie manifatturiere per la lavorazione e la trasformazione dei metalli; meccanica di precisione</b>	<b>441</b>	<b>21</b>	<b>7.846</b>	<b>3.207,0</b>	<b>2.841</b>	<b>7.162,9</b>	<b>652</b>	<b>4.607,5</b>
31	Industria della costruzione di prodotti in metallo	309	16	5.320	2.063,0	1.749	4.484,1	457	3.210,5
32	Industria della costruzione e dell'installazione di macchine e di materiale meccanico	37	1	1.419	487,5	233	629,2	23	169,3
33	Industria costruzione, installazione e riparazione di macchine per ufficio, di macchine e di impianti per l'elaborazione dei dati	1	—	32	6,7	3	9,1	—	—
34	Industria della costruzione, installazione di impianti e riparazione di materiale elettrico ed elettronico	33	2	672	420,3	486	1.185,9	99	722,3
35	Industria della costruzione e montaggio di autoveicoli, carrozzerie, parti ed accessori	7	—	111	68,3	117	305,0	37	261,9
36	Industria della costruzione di altri mezzi di trasporto	3	1	116	64,1	184	406,2	32	215,0
37	Industria costruzione di strumenti e apparecchi di precisione, medico-chirurgici, ottici ed affini; orologeria	51	1	176	97,1	69	143,4	4	28,5
<b>4</b>	<b>Industrie manifatturiere alimentari, tessili, delle pelli e cuoio, dell'abbigliamento, del legno, mobilio e altre industrie manifatturiere</b>	<b>666</b>	<b>94</b>	<b>14.013</b>	<b>6.347,9</b>	<b>7.958</b>	<b>20.261,3</b>	<b>1.505</b>	<b>10.748,6</b>
41	Industrie alimentari di base	215	30	2.409	1.132,9	1.836	4.812,1	297	2.083,3
42	Industrie dello zucchero, delle bevande, di altri prodotti alimentari e del tabacco	47	18	689	422,9	1.478	3.369,0	268	1.988,7
43	Industrie tessili	5	5	242	171,7	19	69,0	8	72,0
44	Industrie delle pelli e del cuoio	—	—	26	17,5	16	26,2	1	6,0
45	Industria delle calzature, di articoli d'abbigliamento e di biancheria per la casa	15	8	724	471,3	311	606,9	33	213,6
46	Industrie del legno e del mobile in legno	239	11	7.712	2.697,3	2.605	6.847,9	377	2.734,5
47	Industrie della carta; stampa ed editoria	45	9	1.133	668,1	1.091	2.797,1	387	2.564,0
48	Industrie della gomma e dei manufatti di materie plastiche	78	13	887	619,3	501	1.534,3	112	914,5
49	Industrie manifatturiere diverse	22	—	191	146,9	101	198,8	22	172,0
<b>5</b>	<b>Industrie delle costruzioni e delle installazioni di impianti per l'edilizia</b>	<b>27</b>	<b>—</b>	<b>430</b>	<b>284,3</b>	<b>818</b>	<b>2.197,8</b>	<b>137</b>	<b>1.022,5</b>
50	Edilizia e genio civile	27	—	430	284,3	818	2.197,8	137	1.022,5
<b>6B</b>	<b>Riparazioni di beni di consumo e di veicoli</b>	<b>251</b>	<b>—</b>	<b>3.780</b>	<b>1.528,6</b>	<b>1.450</b>	<b>3.598,9</b>	<b>136</b>	<b>1.043,2</b>
67	Riparazioni di beni di consumo e di veicoli	251	—	3.780	1.528,6	1.450	3.598,9	136	1.043,2
	<b>TOTALE</b>	<b>1.619</b>	<b>141</b>	<b>31.756</b>	<b>14.385,6</b>	<b>16.026</b>	<b>41.116,4</b>	<b>3.432</b>	<b>24.739,7</b>

## motori elettrici per potenza e per ramo e classe di attività economica

PER POTENZA IN Kw						TOTALE				N. Classificazione
10 - 50		50 - 100		oltre 100		Motori	Potenza Kw	Unità locali operative	Addetti	
Motori	Potenza Kw	Motori	Potenza Kw	Motori	Potenza Kw					
44	1.018,0	19	1.548,0	—	—	924	3.880,9	57	417	0
—	—	—	—	—	—	—	—	—	—	01
—	—	—	—	—	—	—	—	—	—	02
5	109,0	6	368,0	—	—	19	505,0	18	45	03
39	909,0	13	1.180,0	—	—	905	3.375,9	39	372	04
147	3.470,9	59	4.173,1	80	10.727,6	1.013	19.609,8	71	779	1
16	460,0	—	—	2	250,0	88	972,2	7	99	1A
—	—	—	—	—	—	—	—	—	—	11
—	—	—	—	—	—	—	—	—	—	12
4	103,0	—	—	2	250,0	32	465,2	2	20	13
12	357,0	—	—	—	—	56	507,0	5	79	14
—	—	—	—	—	—	—	—	—	—	15
131	3.010,9	59	4.173,1	78	10.477,6	925	18.637,6	64	680	1B
58	944,4	1	52,0	—	—	696	1.863,0	12	371	16
73	2.066,5	58	4.121,1	78	10.477,6	229	16.774,6	52	309	17
791	17.796,7	178	12.831,6	82	17.671,5	9.111	63.977,9	400	4.574	2
—	—	—	—	—	—	—	—	—	—	21
67	1.869,0	38	3.082,0	37	7.597,0	833	14.043,2	8	623	22
42	1.054,2	16	960,0	1	110,0	257	2.554,7	25	125	23
536	11.377,0	102	7.046,6	40	8.802,5	6.517	38.051,6	322	2.391	24
146	3.496,5	22	1.743,0	4	1.162,0	1.504	9.328,4	45	1.435	25
—	—	—	—	—	—	—	—	—	—	26
398	7.920,2	41	2.922,6	16	2.512,0	11.794	28.332,2	999	7.338	3
250	4.788,4	19	1.432,6	8	1.480,0	7.803	17.458,6	785	3.274	31
9	239,9	1	60,0	—	—	1.685	1.585,9	73	589	32
—	—	—	—	—	—	35	15,8	7	72	33
99	2.122,0	17	1.116,0	8	1.032,0	1.381	6.598,5	68	2.727	34
8	129,5	1	64,0	—	—	274	828,7	19	273	35
30	600,0	3	250,0	—	—	365	1.535,3	5	240	36
2	40,4	—	—	—	—	251	309,4	42	163	37
1.270	31.287,8	157	11.305,6	141	26.138,1	25.044	106.089,3	2.074	9.676	4
217	5.234,2	15	1.080,0	11	2.229,0	4.785	16.571,5	296	1.555	41
247	6.216,3	18	1.442,4	3	355,0	2.703	13.794,3	90	1.180	42
2	40,0	1	60,0	—	—	272	412,7	19	178	43
—	—	—	—	—	—	43	49,7	13	53	44
4	95,8	—	—	1	120,0	1.073	1.507,6	202	1.094	45
186	4.629,3	7	603,0	4	450,0	10.891	17.962,0	1.047	3.022	46
470	10.922,3	96	6.413,2	103	18.114,0	3.280	41.478,7	159	1.722	47
136	4.010,9	16	1.307,0	18	4.770,0	1.670	13.156,0	189	682	48
8	139,0	4	400,0	1	100,1	327	1.156,8	59	190	49
95	1.803,4	14	1.192,0	3	370,8	1.497	6.870,8	401	2.892	5
95	1.803,4	14	1.192,0	3	370,8	1.497	6.870,8	401	2.892	50
42	893,0	—	—	—	—	5.408	7.063,7	1.604	3.089	6B
42	893,0	—	—	—	—	5.408	7.063,7	1.604	3.089	67
2.787	64.190,0	468	33.972,9	322	57.420,0	54.791	235.824,6	5.606	28.765	

**TAV. 11 - Unità locali con impianti o apparecchi di riscaldamento e/o di condizionamento, per tipo di fonte energetica utilizzata e per ramo e classe di attività economica**

N. Classificazione	RAMI E CLASSI DI ATTIVITÀ ECONOMICA	UNITÀ LOCALI									
		con impianti o apparecchi di riscaldamento					con impianti o apparecchi di condizionamento				
		Fonte energetica				TOTALE	Fonte energetica				TOTALE
		Prodotti petroliferi	Gas da rete	Energia elettrica	Combustibili solidi ed altra fonte		Prodotti petroliferi	Gas da rete	Energia elettrica	Combustibili solidi ed altra fonte	
<b>0</b>	<b>Agricoltura, caccia, foreste e pesca</b>	<b>17</b>	<b>1</b>	<b>13</b>	<b>5</b>	<b>36</b>	<b>2</b>	<b>1</b>	<b>10</b>	<b>1</b>	<b>14</b>
01	Agricoltura e caccia	—	—	—	—	—	—	—	—	—	—
02	Foreste	—	—	—	—	—	—	—	—	—	—
03	Pesca	3	—	—	1	4	2	—	—	1	3
04	Attività connesse con l'agricoltura	14	1	13	4	32	—	1	10	—	11
<b>1</b>	<b>Energia, gas e acqua</b>	<b>24</b>	<b>—</b>	<b>49</b>	<b>1</b>	<b>74</b>	<b>1</b>	<b>—</b>	<b>25</b>	<b>—</b>	<b>26</b>
<b>1A</b>	<b>Estrazione di combustibili - industria petrolifera</b>	<b>3</b>	<b>—</b>	<b>2</b>	<b>—</b>	<b>5</b>	<b>—</b>	<b>—</b>	<b>5</b>	<b>—</b>	<b>5</b>
11	Estrazione e agglomerazione di combustibili solidi	—	—	—	—	—	—	—	—	—	—
12	Cokerie	—	—	—	—	—	—	—	—	—	—
13	Industria dell'estrazione di petrolio e gas naturali	—	—	1	—	1	—	—	1	—	1
14	Industria petrolifera	3	—	1	—	4	—	—	4	—	4
15	Industria dei combustibili nucleari	—	—	—	—	—	—	—	—	—	—
<b>1B</b>	<b>Energia elettrica, gas e acqua</b>	<b>21</b>	<b>—</b>	<b>47</b>	<b>1</b>	<b>69</b>	<b>1</b>	<b>—</b>	<b>20</b>	<b>—</b>	<b>21</b>
16	Produzione, distribuzione energia elettrica, gas	8	—	32	1	41	1	—	17	—	18
17	Raccolta, depurazione e distribuzione d'acqua	13	—	15	—	28	—	—	3	—	3
<b>2</b>	<b>Industrie estrattive - industrie manifatturiere per trasformazione minerali - industrie chimiche</b>	<b>36</b>	<b>2</b>	<b>56</b>	<b>11</b>	<b>105</b>	<b>3</b>	<b>—</b>	<b>35</b>	<b>2</b>	<b>40</b>
21	Estrazione e preparazione di minerali metalliferi	—	—	—	—	—	—	—	—	—	—
22	Produzione e prima trasformazione dei metalli	3	—	1	—	4	—	—	4	—	4
23	Estraz. minerali non metalliferi e non energetici; torbiere	1	—	3	—	4	—	—	—	—	—
24	Lavorazione dei minerali non metalliferi	16	1	40	10	67	1	—	21	2	24
25	Industrie chimiche	16	1	12	1	30	2	—	10	—	12
26	Produzione di fibre artificiali e sintetiche	—	—	—	—	—	—	—	—	—	—
<b>3</b>	<b>Industrie manifatturiere per lavorazione e trasformazione metalli; meccanica di precisione</b>	<b>99</b>	<b>2</b>	<b>143</b>	<b>28</b>	<b>272</b>	<b>11</b>	<b>1</b>	<b>68</b>	<b>8</b>	<b>88</b>
31	Costruzione di prodotti in metallo	29	1	72	25	127	5	1	33	7	46
32	Costruzione, installazione macchine e materiale meccanico	18	—	15	3	36	—	—	9	—	9
33	Costruzione, installazione e riparazione macchine ufficio	4	—	7	—	11	—	—	4	—	4
34	Costruzione e installazione impianti	27	—	25	—	52	4	—	12	—	16
35	Costruzione, montaggio autoveicoli e carrozzerie	5	—	1	—	6	2	—	1	—	3
36	Industria della costruzione di altri mezzi di trasporto	1	—	1	—	2	—	—	—	—	—
37	Costruzione apparecchi di precisione; orologeria	15	1	22	—	38	—	—	9	1	10
<b>4</b>	<b>Industrie manifatturiere alimentari, tessili, pelli, cuoio, abbigliamento, legno, mobilio e altre</b>	<b>180</b>	<b>3</b>	<b>379</b>	<b>91</b>	<b>653</b>	<b>9</b>	<b>—</b>	<b>130</b>	<b>9</b>	<b>148</b>
41	Industrie alimentari di base	28	1	43	19	91	2	—	20	—	22
42	Industrie zucchero, bevande e tabacco	25	—	12	1	38	2	—	14	—	16
43	Industrie tessili	13	—	28	12	53	—	—	4	1	5
44	Industrie delle pelli e del cuoio	1	—	2	—	3	—	—	1	—	1
45	Industrie calzature, abbigliamento e biancheria casa	53	1	113	22	189	—	—	19	1	20
46	Industrie del legno e del mobile in legno	28	1	107	28	164	1	—	39	7	47
47	Industrie della carta; stampa ed editoria	20	—	29	3	52	1	—	21	—	22
48	Industrie gomma e manufatti di materie plastiche	6	—	29	4	39	2	—	6	—	8
49	Industrie manifatturiere diverse	6	—	16	2	24	1	—	6	—	7
<b>5</b>	<b>Industrie costruzioni, installaz. impianti edilizia</b>	<b>221</b>	<b>8</b>	<b>139</b>	<b>23</b>	<b>391</b>	<b>19</b>	<b>—</b>	<b>62</b>	<b>5</b>	<b>86</b>
50	Edilizia e genio civile	221	8	139	23	391	19	—	62	5	86
<b>6</b>	<b>Commercio, pubblici esercizi e alberghi; riparazioni beni di consumo e veicoli</b>	<b>1.223</b>	<b>30</b>	<b>2.411</b>	<b>232</b>	<b>3.896</b>	<b>42</b>	<b>6</b>	<b>1.279</b>	<b>41</b>	<b>1.368</b>
<b>6A</b>	<b>Commercio, pubblici esercizi e alberghi</b>	<b>1.184</b>	<b>30</b>	<b>2.204</b>	<b>205</b>	<b>3.623</b>	<b>42</b>	<b>6</b>	<b>1.248</b>	<b>38</b>	<b>1.334</b>
61	Commercio all'ingrosso	254	7	252	13	526	11	1	178	9	199
62	Commercio all'ingrosso di materiali vari da recupero	—	—	2	—	2	—	—	—	—	—
63	Intermediari del commercio	186	4	111	13	314	—	—	55	2	57
64	Comm. minuto alimentari, abbigliam., arredam.; farmacie	446	13	1.350	119	1.928	13	2	683	12	710
65	Commercio minuto veicoli, natanti, carburanti, libri, articoli vari	156	1	322	24	503	7	2	212	10	231
66	Pubblici esercizi ed esercizi alberghieri	142	5	167	36	350	11	1	120	5	137
<b>6B</b>	<b>Riparazioni di beni di consumo e di veicoli</b>	<b>39</b>	<b>—</b>	<b>207</b>	<b>27</b>	<b>273</b>	<b>—</b>	<b>—</b>	<b>31</b>	<b>3</b>	<b>34</b>
67	Riparazioni di beni di consumo e di veicoli	39	—	207	27	273	—	—	31	3	34
<b>7</b>	<b>Trasporti e comunicazioni</b>	<b>127</b>	<b>1</b>	<b>213</b>	<b>10</b>	<b>351</b>	<b>10</b>	<b>1</b>	<b>146</b>	<b>2</b>	<b>159</b>
71	Ferrovie	9	—	14	—	23	—	—	4	—	4
72	Altri trasporti terrestri	31	—	41	6	78	1	—	21	1	23
73	Trasporti fluviali, lacuali e lagunari	—	—	—	—	—	—	—	—	—	—
74	Trasporti marittimi e cabotaggio	1	—	—	—	1	1	—	—	—	1
75	Trasporti aerei	1	—	—	—	1	—	—	—	—	—
76	Attività connesse ai trasporti	6	—	14	—	20	—	—	2	—	2
77	Agenzie viaggio, intermediari trasporti, magazzini	32	1	44	2	79	—	1	42	1	44
79	Comunicazioni	47	—	100	2	149	8	—	70	—	78
<b>8</b>	<b>Credito e assicurazione, servizi prestati alle imprese; noleggio</b>	<b>1.024</b>	<b>41</b>	<b>661</b>	<b>51</b>	<b>1.777</b>	<b>28</b>	<b>1</b>	<b>447</b>	<b>10</b>	<b>486</b>
<b>8A</b>	<b>Credito e assicurazione</b>	<b>1.024</b>	<b>4</b>	<b>124</b>	<b>2</b>	<b>268</b>	<b>7</b>	<b>—</b>	<b>204</b>	<b>—</b>	<b>211</b>
81	Istituti di credito	105	3	118	2	228	6	—	188	—	194
82	Assicurazione	33	1	6	—	40	1	—	16	—	17
<b>8B</b>	<b>Servizi prestati alle imprese; noleggio</b>	<b>886</b>	<b>37</b>	<b>537</b>	<b>49</b>	<b>1.509</b>	<b>21</b>	<b>1</b>	<b>243</b>	<b>10</b>	<b>275</b>
83	Ausiliari finanziari, assicurazioni, servizi alle imprese	883	37	531	49	1.500	21	1	239	10	271
84	Noleggio di beni mobili	3	—	6	—	9	—	—	4	—	4
<b>9</b>	<b>Pubblica amministrazione; servizi pubblici e privati</b>	<b>1.023</b>	<b>43</b>	<b>1.198</b>	<b>70</b>	<b>2.334</b>	<b>17</b>	<b>1</b>	<b>415</b>	<b>16</b>	<b>449</b>
<b>9A</b>	<b>Pubblica amministrazione</b>	<b>137</b>	<b>3</b>	<b>58</b>	<b>11</b>	<b>209</b>	<b>5</b>	<b>—</b>	<b>24</b>	<b>3</b>	<b>32</b>
91	Pubblica amministrazione, sicurezza sociale obbligatoria	137	3	58	11	209	5	—	24	3	32
<b>9B</b>	<b>Servizi pubblici e privati</b>	<b>886</b>	<b>40</b>	<b>1.140</b>	<b>59</b>	<b>2.125</b>	<b>12</b>	<b>1</b>	<b>391</b>	<b>13</b>	<b>417</b>
92	Servizi d'igiene pubblica ed amministrazione di cimiteri	13	1	11	—	25	—	—	3	—	3
93	Istruzione	38	3	64	9	114	—	—	6	1	7
94	Ricerca e sviluppo	10	—	3	—	13	—	—	5	—	5
95	Sanità e servizi veterinari	533	22	455	26	1.036	7	—	160	8	175
96	Altri servizi sociali	62	4	134	3	203	1	1	20	1	23
97	Servizi ricreativi ed altri servizi culturali	113	4	95	7	219	4	—	44	—	48
98	Servizi personali	117	6	378	14	515	—	—	153	3	156
	<b>TOTALE</b>	<b>3.974</b>	<b>131</b>	<b>5.262</b>	<b>522</b>	<b>9.889</b>	<b>142</b>	<b>11</b>	<b>2.617</b>	<b>94</b>	<b>2.864</b>



**TAV. 12 - Unità locali operative del commercio, pubblici esercizi e alberghi per forma di collegamento economico, sistema di vendita delle merci e per classe e sottoclasse di attività economica**

N. Classificazione	CLASSI E SOTTOCLASSI DI ATTIVITÀ ECONOMICA	UNITÀ LOCALI								
		aderenti ad un collegamento economico				secondo il sistema di vendita delle merci				
		Unione volontaria	Gruppo di acquisto	Altre forme	TOTALE	Tradizionale	Libero servizio	Per corrispondenza	Altre forme	TOTALE
<b>61</b>	<b>Commercio all'ingrosso</b>	<b>198</b>	<b>20</b>	<b>425</b>	<b>643</b>	<b>2.087</b>	<b>56</b>	<b>—</b>	<b>—</b>	<b>2.143</b>
611	Commercio all'ingrosso di materie prime agricole, di animali vivi, di materie prime tessili e di semilavorati	10	1	8	19	84	—	—	—	84
612	Commercio all'ingrosso di combustibili; di minerali e prodotti chimici per l'industria	6	—	7	13	81	—	—	—	81
613	Commercio all'ingrosso di legname, di materiale da costruzione e di articoli per installazione	19	1	18	38	195	—	—	—	195
614	Commercio all'ingrosso di macchine, attrezzature e veicoli	18	1	13	32	175	—	—	—	175
615	Commercio all'ingrosso di mobili, elettrodomestici, apparecchi radio-televisivi, casalinghi e ferramenta	20	2	21	43	225	—	—	—	225
616	Commercio all'ingrosso di prodotti tessili, di abbigliamento, di calzature e articoli in cuoio e pelli	33	1	87	121	233	—	—	—	233
617	Commercio all'ingrosso di prodotti alimentari, bevande e tabacco	68	13	251	332	860	56	—	—	916
618	Commercio all'ingrosso di prodotti farmaceutici, sanitari, di bellezza e di detersivi	16	1	6	23	115	—	—	—	115
619	Commercio all'ingrosso di altri prodotti non alimentari	8	—	14	22	119	—	—	—	119
<b>62</b>	<b>Commercio all'ingrosso di materiali vari da recupero</b>	<b>4</b>	<b>—</b>	<b>3</b>	<b>7</b>	<b>62</b>	<b>—</b>	<b>—</b>	<b>—</b>	<b>62</b>
621	Commercio all'ingrosso di rottami metallici	2	—	3	5	46	—	—	—	46
622	Commercio all'ingrosso di altri prodotti di raccolta	2	—	—	2	16	—	—	—	16
<b>64</b>	<b>Commercio al minuto di prodotti alimentari, di articoli di abbigliamento, di arredamento e per la casa; farmacie</b>	<b>919</b>	<b>168</b>	<b>2.553</b>	<b>3.640</b>	<b>11.685</b>	<b>178</b>	<b>2</b>	<b>4</b>	<b>11.869</b>
641	Commercio al minuto di prodotti ortofrutticoli e lattiero-caseari; di carne, pesce e pasticceria	411	54	1.033	1.498	4.984	96	—	—	5.080
642	Commercio al minuto di bevande, oli e di altri prodotti alimentari non altrove classificati; tabaccherie	90	24	276	390	1.075	68	—	—	1.143
643	Farmacie	27	20	51	98	242	—	—	—	242
644	Commercio al minuto articoli sanitari e prodotti di bellezza	28	3	71	102	343	2	1	—	346
645	Commercio al minuto di articoli di abbigliamento	148	31	453	632	2.053	7	—	—	2.060
646	Commercio al minuto di calzature e pelletteria	35	6	108	149	463	3	—	—	466
647	Commercio al minuto di tessuti per arredamento	13	1	24	38	93	—	1	3	97
648	Commercio al minuto di mobili, apparecchi e materiali per la casa	114	21	344	479	1.561	1	—	1	1.563
649	Commercio al minuto di carte da parati, di rivestimenti e apparecchi igienico-sanitari, strumenti musicali, di articoli da regalo e oggetti d'arte	53	8	193	254	871	1	—	—	872
<b>65</b>	<b>Commercio al minuto di veicoli, natanti, carburanti, libri ed articoli vari</b>	<b>190</b>	<b>55</b>	<b>577</b>	<b>822</b>	<b>2.902</b>	<b>36</b>	<b>—</b>	<b>4</b>	<b>2.942</b>
651	Commercio al minuto di automobili, motocicli e natanti	33	10	108	151	576	1	—	—	577
652	Commercio al minuto di carburanti e lubrificanti	21	13	86	120	481	2	—	—	483
653	Commercio al minuto di libri, giornali, articoli da cancelleria e forniture per ufficio	44	6	81	131	484	4	—	3	491
654	Commercio al minuto di altri articoli non altrove classificati	92	26	283	401	1.329	6	—	1	1.336
655	Commercio al minuto di articoli di occasione	—	—	—	—	3	—	—	—	3
656	Commercio al minuto di prodotti diversi, con prevalenza di prodotti non alimentari	—	—	19	19	29	23	—	—	52
<b>66</b>	<b>Pubblici esercizi ed esercizi alberghieri</b>	<b>119</b>	<b>16</b>	<b>249</b>	<b>384</b>	<b>1.016</b>	<b>16</b>	<b>—</b>	<b>—</b>	<b>1.032</b>
661	Ristoranti	34	4	63	101	258	8	—	—	266
662	Bar con e senza spettacolo	77	12	176	265	727	5	—	—	732
664	Mense	—	—	—	—	1	1	—	—	2
665	Esercizi alberghieri propriamente detti	7	—	8	15	27	—	—	—	27
666	Vagoni letto e vagoni ristorante	—	—	—	—	—	—	—	—	—
667	Esercizi alberghieri complementari	1	—	2	3	3	2	—	—	5
	<b>TOTALE</b>	<b>1.430</b>	<b>259</b>	<b>3.807</b>	<b>5.496</b>	<b>17.752</b>	<b>286</b>	<b>2</b>	<b>8</b>	<b>18.048</b>

**TAV. 13 - Attrezzature in dotazione alle unità locali operative del commercio, pubblici esercizi e alberghi per classe e sottoclasse di attività economica**

N. Classificazione	CLASSI E SOTTOCLASSI DI ATTIVITÀ ECONOMICA	ATTREZZATURE							
		Armadi frigoriferi		Celle frigorifere		Banchi frigoriferi		Carrelli elevatori	
		Unità locali	N.	Unità locali	N.	Unità locali	N.	Unità locali	N.
<b>61</b>	<b>Commercio all'ingrosso</b>	<b>25</b>	<b>41</b>	<b>159</b>	<b>406</b>	<b>17</b>	<b>123</b>	<b>166</b>	<b>252</b>
611	Commercio all'ingrosso di materie prime agricole, di animali vivi, di materie prime tessili e di semilavorati	—	—	2	4	—	—	2	3
612	Commercio all'ingrosso di combustibili; di minerali e prodotti chimici per l'industria	—	—	—	—	—	—	7	8
613	Commercio all'ingrosso di legname, di materiale da costruzione e di articoli per installazione	—	—	—	—	—	—	44	59
614	Commercio all'ingrosso di macchine, attrezzature e veicoli	—	—	—	—	—	—	10	21
615	Commercio all'ingrosso di mobili, elettrodomestici, apparecchi radio-televisivi, casalinghi e ferramenta	—	—	—	—	—	—	12	14
616	Commercio all'ingrosso di prodotti tessili, di abbigliamento, di calzature e articoli in cuoio e pelli	—	—	—	—	—	—	1	1
617	Commercio all'ingrosso prodotti alimentari, bevande e tabacco	13	16	150	394	17	123	77	124
618	Commercio all'ingrosso di prodotti farmaceutici, sanitari, di bellezza e di detersivi	11	24	5	6	—	—	9	17
619	Commercio all'ingrosso di altri prodotti non alimentari	1	1	2	2	—	—	4	5
<b>62</b>	<b>Commercio all'ingrosso di materiali vari da recupero</b>	<b>—</b>	<b>—</b>	<b>—</b>	<b>—</b>	<b>—</b>	<b>—</b>	<b>2</b>	<b>5</b>
621	Commercio all'ingrosso di rottami metallici	—	—	—	—	—	—	2	5
622	Commercio all'ingrosso di altri prodotti di raccolta	—	—	—	—	—	—	—	—
<b>64</b>	<b>Commercio al minuto prodotti alimentari, articoli di abbigliamento, arredamento e per la casa; farmacie</b>	<b>1.059</b>	<b>1.292</b>	<b>771</b>	<b>1.061</b>	<b>3.158</b>	<b>4.554</b>	<b>77</b>	<b>248</b>
641	Commercio al minuto di prodotti ortofrutticoli e lattiero-caseari; di carne, pesce e pasticceria	913	1.113	716	965	2.864	4.007	13	164
642	Commercio al minuto di bevande, oli e di altri prodotti alimentari non altrove classificati; tabaccherie	67	82	51	92	285	537	11	18
643	Farmacie	76	92	3	3	1	1	—	—
644	Commercio al minuto articoli sanitari e prodotti di bellezza	3	5	1	1	3	4	2	2
645	Commercio al minuto di articoli di abbigliamento	—	—	—	—	3	3	—	—
646	Commercio al minuto di calzature e pelletteria	—	—	—	—	—	—	—	—
647	Commercio al minuto di tessuti per arredamento	—	—	—	—	—	—	1	1
648	Commercio al minuto mobili, apparecchi, materiali per casa	—	—	—	—	—	—	6	8
649	Commercio al minuto di carte da parati, di rivestimenti e apparecchi igienico-sanitari, strumenti musicali, di articoli da regalo e oggetti d'arte	—	—	—	—	2	2	44	55
<b>65</b>	<b>Commercio al minuto di veicoli, natanti, carburanti, libri ed articoli vari</b>	<b>17</b>	<b>20</b>	<b>16</b>	<b>26</b>	<b>35</b>	<b>76</b>	<b>24</b>	<b>69</b>
651	Commercio al minuto di automobili, motocicli e natanti	—	—	—	—	1	1	13	18
652	Commercio al minuto di carburanti e lubrificanti	1	1	—	—	16	20	2	21
653	Commercio al minuto di libri, giornali, articoli da cancelleria e forniture per ufficio	—	—	—	—	1	1	—	—
654	Commercio al minuto di altri articoli non altrove classificati	12	12	8	8	6	8	6	20
655	Commercio al minuto di articoli di occasione	—	—	—	—	—	—	—	—
656	Commercio al minuto di prodotti diversi, con prevalenza di prodotti non alimentari	4	7	8	18	11	46	3	10
<b>66</b>	<b>Pubblici esercizi ed esercizi alberghieri</b>	<b>462</b>	<b>756</b>	<b>126</b>	<b>190</b>	<b>890</b>	<b>1.389</b>	<b>5</b>	<b>64</b>
661	Ristoranti	166	267	53	65	188	288	—	—
662	Bar con e senza spettacolo	264	402	58	85	670	1.046	2	61
664	Mense	1	3	—	—	2	2	—	—
665	Esercizi alberghieri propriamente detti	25	69	15	40	26	45	3	3
666	Vagoni letto e vagoni ristorante	—	—	—	—	—	—	—	—
667	Esercizi alberghieri complementari	6	15	—	—	4	8	—	—
	<b>TOTALE</b>	<b>1.563</b>	<b>2.109</b>	<b>1.072</b>	<b>1.683</b>	<b>4.100</b>	<b>6.142</b>	<b>274</b>	<b>638</b>

**TAV. 14 - Unità locali operative del commercio fisso al minuto per classe di superficie di vendita e per classe e sottoclasse di attività economica**

N. Classificazione	CLASSI E SOTTOCLASSI DI ATTIVITÀ ECONOMICA	CLASSI DI SUPERFICIE DI VENDITA (mq)										TOTALE	
		1 - 50		51 - 100		101 - 200		201 - 400		oltre 400			
		Unità locali	Superficie	Unità locali	Superficie	Unità locali	Superficie	Unità locali	Superficie	Unità locali	Superficie	Unità locali	Superficie
<b>64</b>	<b>Commercio al minuto prodotti alimentari, articoli abbigliamento, arredamento e per la casa; farmacie</b>	<b>9.300</b>	<b>239.338</b>	<b>1.514</b>	<b>113.454</b>	<b>507</b>	<b>76.810</b>	<b>208</b>	<b>63.022</b>	<b>155</b>	<b>159.226</b>	<b>11.684</b>	<b>651.850</b>
641	Commercio al minuto di prodotti ortofrutticoli e lattiero-caseari; di carne, pesce e pasticceria	4.416	107.801	482	35.320	86	12.617	20	6.023	17	20.331	5.021	182.092
642	Commercio al minuto di bevande, oli e di altri prodotti alimentari non altrove classificati; tabaccherie	950	21.084	84	6.312	37	5.528	19	5.294	31	29.069	1.121	67.287
643	Farmacie	174	5.365	52	3.739	10	1.370	2	570	—	—	238	11.044
644	Commercio al minuto articoli sanitari e prodotti di bellezza	265	7.565	52	3.883	18	2.486	1	400	2	1.000	338	15.334
645	Commercio al minuto di articoli di abbigliamento	1.650	43.054	266	19.620	74	11.435	21	6.305	8	7.368	2.019	87.782
646	Commercio al minuto di calzature e pelletteria	380	10.234	62	4.722	11	1.788	3	829	2	1.040	458	18.613
647	Commercio al minuto di tessuti per arredamento	49	1.583	29	2.019	14	2.154	5	1.720	—	—	97	7.476
648	Commercio al minuto di mobili, apparecchi e materiali per la casa	909	27.002	307	23.771	161	24.368	101	30.688	62	60.384	1.540	166.213
649	Commercio al minuto di carte da parati, di rivestimenti e apparecchi igienico-sanitari, strumenti musicali, di articoli da regalo e oggetti d'arte	507	15.650	180	14.068	96	15.064	36	11.193	33	40.034	852	96.009
<b>65</b>	<b>Commercio al minuto di veicoli, natanti, carburanti, libri ed articoli vari</b>	<b>1.808</b>	<b>46.463</b>	<b>480</b>	<b>36.857</b>	<b>241</b>	<b>37.051</b>	<b>124</b>	<b>37.191</b>	<b>171</b>	<b>255.039</b>	<b>2.824</b>	<b>412.601</b>
651	Commercio al minuto di automobili, motocicli e natanti	226	7.376	151	11.889	94	14.505	50	15.080	42	97.388	563	146.238
652	Commercio al minuto di carburanti e lubrificanti	179	4.248	64	4.890	51	8.186	42	12.120	102	110.912	438	140.356
653	Commercio al minuto di libri, giornali, articoli da cancelleria e forniture per ufficio	380	8.659	74	5.519	19	2.774	5	1.750	2	1.136	480	19.838
654	Commercio al minuto di altri articoli non altrove classificati	1.004	25.798	186	14.149	69	10.361	24	7.096	9	12.300	1.292	69.704
655	Commercio al minuto di articoli di occasione	2	90	—	—	1	130	—	—	—	—	3	220
656	Commercio al minuto di prodotti diversi, con prevalenza di prodotti non alimentari	17	292	5	410	7	1.095	3	1.145	16	33.303	48	36.245
	<b>TOTALE</b>	<b>11.108</b>	<b>285.801</b>	<b>1.994</b>	<b>150.311</b>	<b>748</b>	<b>113.861</b>	<b>332</b>	<b>100.213</b>	<b>326</b>	<b>414.265</b>	<b>14.508</b>	<b>1.064.451</b>

**TAV. 15 - Notizie relative agli esercizi di commercio ambulante per sottoclasse di attività economica**

N. Classificazione	SOTTOCLASSI DI ATTIVITÀ ECONOMICA	ESERCIZI CON ADDETTI								TIPO DI POSTEGGIO		
		1	2	3 - 5		6 e oltre		TOTALE				
		Esercizi	Esercizi	Esercizi	Addetti	Esercizi	Addetti	Esercizi	Addetti	Fisso	Mobile	
641	Commercio al minuto di prodotti ortofrutticoli e lattiero-caseari; di carne, pesce e pasticceria	1.168	252	58	187	—	—	1.478	1.859	1.775	346	1.132
642	Commercio al minuto di bevande, oli e di altri prodotti alimentari non altrove classificati; tabaccherie	75	14	6	19	—	—	95	122	116	11	84
644	Commercio al minuto articoli sanitari e prodotti di bellezza	9	—	—	—	—	—	9	9	9	—	9
645	Commercio al minuto di articoli di abbigliamento	654	164	25	83	—	—	843	1.065	1.039	297	546
646	Commercio al minuto di calzature e pelletteria	97	37	6	19	—	—	140	190	182	63	77
647	Commercio al minuto di tessuti per arredamento	50	3	2	6	—	—	55	62	59	9	46
648	Commercio al minuto di mobili, apparecchi e materiali per la casa	149	36	5	17	—	—	190	238	232	43	147
649	Commercio al minuto di carte da parati, di rivestimenti e apparecchi igienico-sanitari, strumenti musicali, di articoli da regalo e oggetti d'arte	61	22	3	9	—	—	86	114	111	23	63
651	Commercio al minuto di automobili, motocicli e natanti	2	1	—	—	—	—	3	4	3	2	1
653	Commercio al minuto di libri, giornali, articoli da cancelleria e forniture per ufficio	5	1	1	3	—	—	7	10	8	3	4
654	Commercio al minuto di altri articoli non altrove classificati	139	30	5	16	—	—	174	215	213	56	118
655	Commercio al minuto di articoli di occasione	—	—	—	—	—	—	—	—	—	—	—
656	Commercio al minuto di prodotti diversi, con prevalenza di prodotti non alimentari	4	—	1	4	—	—	5	8	8	1	4
	<b>TOTALE</b>	<b>2.413</b>	<b>560</b>	<b>112</b>	<b>363</b>	<b>—</b>	<b>—</b>	<b>3.085</b>	<b>3.896</b>	<b>3.755</b>	<b>854</b>	<b>2.231</b>

**TAV. 16 - Servizi ambulatoriali delle strutture sanitarie pubbliche e private per tipo di servizio e per sottoclassi e categoria di attività economica**

N. Classificazione	SOTTOCLASSI E CATEGORIE DI ATTIVITÀ ECONOMICA	Cardiologia	Centri di Medicina preventiva e sociale	Centri e servizi trasfusionali	Chirurgia	Dermosifilopatia	Emodialisi	Fisioterapia e Riabilitazione	Laboratori di analisi e Patologia clinica	Medicina generica
<b>951</b>	<b>Servizi sanitari (con ricovero)</b>	<b>18</b>	<b>6</b>	<b>8</b>	<b>30</b>	<b>4</b>	<b>2</b>	<b>8</b>	<b>28</b>	<b>12</b>
951.1	Ospedali generali, pubblici	13	3	7	14	3	1	5	16	6
951.2	Ospedali specializzati, pubblici	—	1	—	1	—	—	—	1	—
951.3	Istituti, cliniche e policlinici universitari, pubblici	—	1	—	—	—	—	—	1	—
951.4	Ospedali psichiatrici e neuropsichiatrici, pubblici	—	—	—	—	—	—	—	—	—
951.5	Ospedali per cronici e di lunga degenza, pubblici	—	—	—	—	—	—	—	—	—
951.6	Case di cura, private	5	1	1	15	1	1	3	10	6
951.7	Case di cura neuropsichiatriche, private	—	—	—	—	—	—	—	—	—
951.8	Case di cura per lunga degenza, private	—	—	—	—	—	—	—	—	—
951.9	Ospedali ecclesiastici classificati, privati	—	—	—	—	—	—	—	—	—
<b>952</b>	<b>Altre istituzioni sanitarie (senza ricovero)</b>	<b>14</b>	<b>10</b>	<b>—</b>	<b>8</b>	<b>8</b>	<b>4</b>	<b>11</b>	<b>182</b>	<b>29</b>
952.1	Ambulatori e poliambulatori, pubblici	11	4	—	7	7	—	5	5	25
952.2	Stabilimenti idropinici ed idrotermali, pubblici	—	—	—	—	—	—	—	—	—
952.3	Centri di igiene mentale, pubblici	—	1	—	—	—	—	—	—	—
952.4	Laboratori di igiene e profilassi, pubblici	—	1	—	—	—	—	—	—	—
952.5	Altre istituzioni sanitarie, pubbliche	2	2	—	—	1	—	—	1	1
952.6	Stabilimenti idropinici ed idrotermali, privati	—	—	—	—	—	—	—	—	—
952.7	Laboratori di analisi cliniche, privati	1	—	—	—	—	1	1	174	—
952.8	Studi di radiologia e radioterapia, privati	—	—	—	—	—	—	3	1	—
952.9	Altre istituzioni sanitarie, private	—	2	—	1	—	3	2	1	3
<b>953</b>	<b>Studi medici privati</b>	<b>60</b>	<b>4</b>	<b>—</b>	<b>14</b>	<b>24</b>	<b>1</b>	<b>12</b>	<b>4</b>	<b>881</b>
953.1	Studi medici generici e pediatrici	10	2	—	5	—	—	—	1	864
953.2	Ambulatori e poliambulatori specialistici	50	2	—	9	24	1	12	3	17
<b>954</b>	<b>Studi dentistici</b>	<b>—</b>	<b>—</b>	<b>—</b>	<b>—</b>	<b>—</b>	<b>—</b>	<b>—</b>	<b>—</b>	<b>4</b>
	<b>TOTALE</b>	<b>92</b>	<b>20</b>	<b>8</b>	<b>52</b>	<b>36</b>	<b>7</b>	<b>31</b>	<b>214</b>	<b>926</b>

N. Classificazione	SOTTOCLASSI E CATEGORIE DI ATTIVITÀ ECONOMICA	Medicina interna	Medicina legale	Neurologia	Oculistica	Odontoiatria e Stomatologia	Oncologia e Prevenzione tumori	Ortopedia e Traumatologia	Ostetricia e Ginecologia	Otorinolaringoiatria e Audiologia
<b>951</b>	<b>Servizi sanitari (con ricovero)</b>	<b>15</b>	<b>—</b>	<b>5</b>	<b>14</b>	<b>7</b>	<b>4</b>	<b>12</b>	<b>23</b>	<b>14</b>
951.1	Ospedali generali, pubblici	9	—	2	10	5	2	6	13	11
951.2	Ospedali specializzati, pubblici	—	—	—	—	—	1	—	1	—
951.3	Istituti, cliniche e policlinici universitari, pubblici	—	—	—	—	—	—	—	—	—
951.4	Ospedali psichiatrici e neuropsichiatrici, pubblici	—	—	—	—	—	—	—	—	—
951.5	Ospedali per cronici e di lunga degenza, pubblici	—	—	—	—	—	—	—	—	—
951.6	Case di cura, private	6	—	2	4	1	1	6	9	3
951.7	Case di cura neuropsichiatriche, private	—	—	1	—	—	—	—	—	—
951.8	Case di cura per lunga degenza, private	—	—	—	—	—	—	—	—	—
951.9	Ospedali ecclesiastici classificati, privati	—	—	—	—	—	—	—	—	—
<b>952</b>	<b>Altre istituzioni sanitarie (senza ricovero)</b>	<b>1</b>	<b>—</b>	<b>9</b>	<b>10</b>	<b>12</b>	<b>3</b>	<b>6</b>	<b>12</b>	<b>9</b>
952.1	Ambulatori e poliambulatori, pubblici	1	—	6	9	9	—	6	11	9
952.2	Stabilimenti idropinici ed idrotermali, pubblici	—	—	—	—	—	—	—	—	—
952.3	Centri di igiene mentale, pubblici	—	—	3	—	—	—	—	—	—
952.4	Laboratori di igiene e profilassi, pubblici	—	—	—	—	2	—	—	—	—
952.5	Altre istituzioni sanitarie, pubbliche	—	—	—	1	1	1	—	1	—
952.6	Stabilimenti idropinici ed idrotermali, privati	—	—	—	—	—	—	—	—	—
952.7	Laboratori di analisi cliniche, privati	—	—	—	—	—	—	—	—	—
952.8	Studi di radiologia e radioterapia, privati	—	—	—	—	—	2	—	—	—
952.9	Altre istituzioni sanitarie, private	—	—	—	—	—	—	—	—	—
<b>953</b>	<b>Studi medici privati</b>	<b>35</b>	<b>7</b>	<b>18</b>	<b>38</b>	<b>8</b>	<b>1</b>	<b>18</b>	<b>56</b>	<b>30</b>
953.1	Studi medici generici e pediatrici	9	1	1	4	3	—	3	13	2
953.2	Ambulatori e poliambulatori specialistici	26	6	17	34	5	1	15	43	28
<b>954</b>	<b>Studi dentistici</b>	<b>—</b>	<b>—</b>	<b>—</b>	<b>—</b>	<b>157</b>	<b>—</b>	<b>—</b>	<b>—</b>	<b>—</b>
	<b>TOTALE</b>	<b>51</b>	<b>7</b>	<b>32</b>	<b>62</b>	<b>184</b>	<b>8</b>	<b>36</b>	<b>91</b>	<b>53</b>

N. Classificazione	SOTTOCLASSI E CATEGORIE DI ATTIVITÀ ECONOMICA	Pediatria	Pneumologia e Tisiologia	Psichiatria	Radiologia	Radioterapia	Igiene e Sanità pubblica	Urologia e Nefrologia	Altri	TOTALE
<b>951</b>	<b>Servizi sanitari (con ricovero)</b>	<b>14</b>	<b>2</b>	<b>1</b>	<b>27</b>	<b>5</b>	<b>—</b>	<b>5</b>	<b>13</b>	<b>277</b>
951.1	Ospedali generali, pubblici	11	1	1	15	3	—	1	5	163
951.2	Ospedali specializzati, pubblici	—	1	—	2	1	—	—	2	11
951.3	Istituti, cliniche e policlinici universitari, pubblici	1	—	—	—	—	—	—	1	5
951.4	Ospedali psichiatrici e neuropsichiatrici, pubblici	—	—	—	—	—	—	—	—	—
951.5	Ospedali per cronici e di lunga degenza, pubblici	—	—	—	—	—	—	—	—	—
951.6	Case di cura, private	2	—	—	10	1	—	4	5	97
951.7	Case di cura neuropsichiatriche, private	—	—	—	—	—	—	—	—	1
951.8	Case di cura per lunga degenza, private	—	—	—	—	—	—	—	—	—
951.9	Ospedali ecclesiastici classificati, privati	—	—	—	—	—	—	—	—	—
<b>952</b>	<b>Altre istituzioni sanitarie (senza ricovero)</b>	<b>11</b>	<b>2</b>	<b>4</b>	<b>64</b>	<b>3</b>	<b>19</b>	<b>2</b>	<b>12</b>	<b>445</b>
952.1	Ambulatori e poliambulatori, pubblici	9	1	—	7	—	10	1	2	145
952.2	Stabilimenti idropinici ed idrotermali, pubblici	—	—	—	—	—	—	—	—	—
952.3	Centri di igiene mentale, pubblici	—	—	4	—	—	7	—	—	15
952.4	Laboratori di igiene e profilassi, pubblici	—	—	—	—	—	1	—	1	5
952.5	Altre istituzioni sanitarie, pubbliche	2	1	—	1	—	1	—	2	18
952.6	Stabilimenti idropinici ed idrotermali, privati	—	—	—	—	—	—	—	—	—
952.7	Laboratori di analisi cliniche, privati	—	—	—	1	—	—	—	1	179
952.8	Studi di radiologia e radioterapia, privati	—	—	—	55	3	—	—	3	67
952.9	Altre istituzioni sanitarie, private	—	—	—	—	—	—	1	3	16
<b>953</b>	<b>Studi medici privati</b>	<b>100</b>	<b>9</b>	<b>15</b>	<b>3</b>	<b>—</b>	<b>1</b>	<b>11</b>	<b>20</b>	<b>1.370</b>
953.1	Studi medici generici e pediatrici	94	1	1	2	—	1	1	6	1.024
953.2	Ambulatori e poliambulatori specialistici	6	8	14	1	—	—	10	14	346
<b>954</b>	<b>Studi dentistici</b>	<b>—</b>	<b>—</b>	<b>—</b>	<b>—</b>	<b>—</b>	<b>—</b>	<b>—</b>	<b>2</b>	<b>163</b>
	<b>TOTALE</b>	<b>125</b>	<b>13</b>	<b>20</b>	<b>94</b>	<b>8</b>	<b>20</b>	<b>18</b>	<b>47</b>	<b>2.255</b>

**dati comunali**

— IMPRESE

— UNITÀ LOCALI



## per Comune e per ramo e classe di attività economica

002 ACI CASTELLO					003 ACI CATENA					004 ACIREALE					N. Classifi- cazione
Imprese	Unità locali				Imprese	Unità locali				Imprese	Unità locali				
	TOTALE		di cui artigiane			TOTALE		di cui artigiane			TOTALE		di cui artigiane		
	Unità locali	Addetti	Unità locali	Addetti		Unità locali	Addetti	Unità locali	Addetti		Unità locali	Addetti	Unità locali	Addetti	
10	10	32	—	—	2	2	5	—	—	174	175	596	—	—	0
—	—	—	—	—	—	—	—	—	—	—	—	—	—	—	01
10	10	32	—	—	—	—	—	—	—	154	154	188	—	—	02
—	—	—	—	—	2	2	5	—	—	20	21	408	—	—	03
2	4	13	—	—	1	2	20	—	—	5	9	226	—	—	04
—	—	—	—	—	—	—	—	—	—	—	—	—	—	—	1
—	—	—	—	—	—	—	—	—	—	—	—	—	—	—	1A
—	—	—	—	—	—	—	—	—	—	—	—	—	—	—	11
—	—	—	—	—	—	—	—	—	—	—	—	—	—	—	12
—	—	—	—	—	—	—	—	—	—	—	—	—	—	—	13
—	—	—	—	—	—	—	—	—	—	—	—	—	—	—	14
2	4	13	—	—	1	2	20	—	—	5	9	226	—	—	15
1	2	7	—	—	—	—	—	—	—	—	2	190	—	—	1B
1	2	6	—	—	1	2	20	—	—	5	7	36	—	—	16
—	—	—	—	—	—	—	—	—	—	—	—	—	—	—	17
1	2	10	1	3	13	14	53	11	33	20	22	63	19	45	2
—	—	—	—	—	—	—	—	—	—	—	—	—	—	—	21
—	—	—	—	—	—	—	—	—	—	—	—	—	—	—	22
1	2	10	1	3	7	8	21	6	14	20	22	63	19	45	23
—	—	—	—	—	6	6	32	5	19	—	—	—	—	—	24
—	—	—	—	—	—	—	—	—	—	—	—	—	—	—	25
—	—	—	—	—	—	—	—	—	—	—	—	—	—	—	26
13	14	41	10	18	15	15	32	15	32	57	57	126	54	102	3
11	11	34	9	17	13	13	26	13	26	42	42	83	41	77	31
—	—	—	—	—	1	1	3	1	3	5	5	26	4	11	32
1	1	1	1	1	1	1	3	1	3	2	2	4	2	4	33
1	2	6	—	—	—	—	—	—	—	4	4	7	3	4	34
—	—	—	—	—	—	—	—	—	—	1	1	2	1	2	35
—	—	—	—	—	—	—	—	—	—	3	3	4	3	4	36
—	—	—	—	—	—	—	—	—	—	—	—	—	—	—	37
34	37	140	31	68	12	14	57	10	14	230	244	830	215	448	4
4	6	17	4	14	2	3	4	2	3	32	39	229	21	50	41
—	—	—	—	—	1	2	6	—	—	6	8	104	5	15	42
2	2	5	2	5	1	1	1	1	1	5	6	15	6	15	43
5	5	5	5	5	2	2	2	2	2	1	1	8	1	8	44
19	19	95	17	32	3	3	5	3	5	46	46	140	43	87	45
2	2	7	2	7	1	1	1	1	1	110	113	252	110	203	46
1	2	10	1	5	2	2	38	1	2	14	15	47	13	35	47
1	1	1	—	—	—	—	—	—	—	6	6	18	6	18	48
—	—	—	—	—	—	—	—	—	—	10	10	17	10	17	49
26	50	579	30	69	25	32	194	22	95	103	112	415	104	260	5
26	50	579	30	69	25	32	194	22	95	103	112	415	104	260	50
246	260	640	19	28	169	170	282	23	33	1.406	1.470	3.395	213	313	6
227	240	610	—	—	146	147	249	—	—	1.193	1.252	3.055	—	—	6A
27	29	101	—	—	9	10	33	—	—	88	95	800	—	—	61
1	1	1	—	—	1	1	1	—	—	4	4	8	—	—	62
6	7	18	—	—	—	—	—	—	—	46	46	57	—	—	63
117	122	189	—	—	113	113	179	—	—	819	850	1.440	—	—	64
33	34	44	—	—	14	14	20	—	—	169	187	375	—	—	65
43	47	257	—	—	9	9	16	—	—	67	70	375	—	—	66
19	20	30	19	28	23	23	33	23	33	213	218	340	213	313	6B
19	20	30	19	28	23	23	33	23	33	213	218	340	213	313	67
9	23	89	8	22	4	7	21	4	4	100	157	529	88	147	7
—	1	20	—	—	—	—	—	—	—	—	1	103	—	—	71
9	9	32	8	22	1	1	1	1	1	89	92	197	84	111	72
—	—	—	—	—	—	—	—	—	—	—	—	—	—	—	73
—	—	—	—	—	—	—	—	—	—	—	—	—	—	—	74
—	—	—	—	—	3	3	3	3	3	1	1	2	1	2	75
—	8	2	—	—	—	—	—	—	—	9	49	138	3	34	76
—	5	35	—	—	—	1	2	—	—	1	14	89	—	—	77
2	20	53	—	—	5	19	33	—	—	55	218	659	1	2	79
—	6	22	—	—	—	7	8	—	—	7	15	264	—	—	8
—	6	22	—	—	—	1	8	—	—	1	15	264	—	—	8A
—	—	—	—	—	—	—	—	—	—	—	—	—	—	—	81
2	14	31	—	—	5	18	25	—	—	54	203	395	1	2	82
2	14	31	—	—	5	18	25	—	—	53	201	393	1	2	8B
—	—	—	—	—	—	—	—	—	—	1	2	2	—	—	83
—	—	—	—	—	—	—	—	—	—	—	—	—	—	—	84
41	120	580	26	34	27	83	333	22	34	164	419	2.776	107	180	9
—	5	54	—	—	—	2	75	—	—	—	10	226	—	—	9A
—	5	54	—	—	—	2	75	—	—	—	10	226	—	—	91
41	115	526	26	34	27	81	258	22	34	164	409	2.550	107	180	9B
—	4	42	—	—	1	1	6	1	6	6	8	183	6	21	92
—	—	199	—	—	1	20	159	—	—	11	133	1.506	—	—	93
—	—	—	—	—	—	—	—	—	—	—	1	44	—	—	94
2	17	23	—	—	2	10	17	—	—	19	101	445	—	—	95
1	22	143	—	—	—	24	24	—	—	—	17	42	—	—	96
11	23	85	—	—	2	3	22	—	—	22	43	158	—	—	97
26	26	34	26	34	21	23	30	21	28	106	106	172	101	159	98
384	540	2.177	125	242	273	358	1.030	107	245	2.314	2.883	9.615	801	1.497	

## segue TAV. 17 - Imprese, unità locali e relativi addetti

N. Classificazione	RAMI E CLASSI DI ATTIVITÀ ECONOMICA	005 ACI SANT'ANTONIO					006 ADRANO				
		Imprese	Unità locali				Imprese	Unità locali			
			TOTALE		di cui artigiane			TOTALE		di cui artigiane	
			Unità locali	Addetti	Unità locali	Addetti		Unità locali	Addetti	Unità locali	Addetti
<b>0</b>	<b>Agricoltura, caccia, foreste e pesca</b>	—	—	—	—	—	<b>2</b>	<b>2</b>	<b>2</b>	—	—
01	Agricoltura e caccia	—	—	—	—	—	—	—	—	—	—
02	Foreste	—	—	—	—	—	—	—	—	—	—
03	Pesca	—	—	—	—	—	—	—	—	—	—
04	Attività connesse con l'agricoltura	—	—	—	—	—	2	2	2	—	—
<b>1</b>	<b>Energia, gas e acqua</b>	<b>1</b>	<b>6</b>	<b>58</b>	—	—	<b>4</b>	<b>10</b>	<b>119</b>	—	—
<b>1A</b>	<b>Estrazione di combustibili - industria petrolifera</b>	—	—	—	—	—	—	—	—	—	—
11	Estrazione e agglomerazione di combustibili solidi	—	—	—	—	—	—	—	—	—	—
12	Cokerie	—	—	—	—	—	—	—	—	—	—
13	Industria dell'estrazione di petrolio e gas naturali	—	—	—	—	—	—	—	—	—	—
14	Industria petrolifera	—	—	—	—	—	—	—	—	—	—
15	Industria dei combustibili nucleari	—	—	—	—	—	—	—	—	—	—
<b>1B</b>	<b>Energia elettrica, gas e acqua</b>	<b>1</b>	<b>6</b>	<b>58</b>	—	—	<b>4</b>	<b>10</b>	<b>119</b>	—	—
16	Produzione, distribuzione energia elettrica, gas	—	—	—	—	—	—	3	106	—	—
17	Raccolta, depurazione e distribuzione d'acqua	1	6	58	—	—	4	7	13	—	—
<b>2</b>	<b>Industrie estrattive - industrie manifatturiere per trasformazione minerali - industrie chimiche</b>	<b>6</b>	<b>6</b>	<b>13</b>	<b>6</b>	<b>13</b>	<b>14</b>	<b>16</b>	<b>60</b>	<b>14</b>	<b>36</b>
21	Estrazione e preparazione di minerali metalliferi	—	—	—	—	—	—	—	—	—	—
22	Produzione e prima trasformazione dei metalli	—	—	—	—	—	—	—	—	—	—
23	Estraz. minerali non metalliferi e non energetici; torbiere	1	1	2	1	2	1	1	3	1	3
24	Lavorazione dei minerali non metalliferi	4	4	10	4	10	13	15	57	13	33
25	Industrie chimiche	1	1	1	1	1	—	—	—	—	—
26	Produzione di fibre artificiali e sintetiche	—	—	—	—	—	—	—	—	—	—
<b>3</b>	<b>Industrie manifatturiere per lavorazione e trasformazione metalli; meccanica di precisione</b>	<b>18</b>	<b>18</b>	<b>63</b>	<b>17</b>	<b>26</b>	<b>50</b>	<b>51</b>	<b>102</b>	<b>49</b>	<b>84</b>
31	Costruzione di prodotti in metallo	13	13	57	12	20	47	47	86	46	71
32	Costruzione, installazione macchine e materiale meccanico	2	2	2	2	2	2	2	10	2	10
33	Costruzione, installazione e riparazione macchine ufficio	1	1	1	1	1	—	—	—	—	—
34	Costruzione e installazione impianti	2	2	3	2	3	—	1	3	—	—
35	Costruzione, montaggio autoveicoli e carrozzerie	—	—	—	—	—	—	—	—	—	—
36	Industria della costruzione di altri mezzi di trasporto	—	—	—	—	—	—	—	—	—	—
37	Costruzione apparecchi di precisione; orologeria	—	—	—	—	—	1	1	3	1	3
<b>4</b>	<b>Industrie manifatturiere alimentari, tessili, pelli, cuoio, abbigliamento, legno, mobilio e altre</b>	<b>28</b>	<b>29</b>	<b>69</b>	<b>25</b>	<b>37</b>	<b>112</b>	<b>115</b>	<b>228</b>	<b>104</b>	<b>187</b>
41	Industrie alimentari di base	1	2	10	—	—	24	25	81	19	56
42	Industrie zucchero, bevande e tabacco	2	2	22	—	—	1	2	5	1	4
43	Industrie tessili	2	2	2	2	2	4	4	4	4	4
44	Industrie delle pelli e del cuoio	—	—	—	—	—	—	—	—	—	—
45	Industrie calzature, abbigliamento e biancheria casa	3	3	5	3	5	25	25	31	25	31
46	Industrie del legno e del mobile in legno	14	14	18	14	18	45	46	82	43	72
47	Industrie della carta; stampa ed editoria	1	1	2	1	2	4	4	10	3	5
48	Industrie gomma e manufatti di materie plastiche	3	3	6	3	6	9	9	15	9	15
49	Industrie manifatturiere diverse	2	2	4	2	4	—	—	—	—	—
<b>5</b>	<b>Industrie costruzioni, installazioni impianti edilizia</b>	<b>48</b>	<b>54</b>	<b>227</b>	<b>52</b>	<b>123</b>	<b>70</b>	<b>77</b>	<b>195</b>	<b>74</b>	<b>166</b>
50	Edilizia e genio civile	48	54	227	52	123	70	77	195	74	166
<b>6</b>	<b>Commercio, pubblici esercizi e alberghi; riparazioni beni di consumo e veicoli</b>	<b>219</b>	<b>222</b>	<b>331</b>	<b>20</b>	<b>31</b>	<b>795</b>	<b>806</b>	<b>1.299</b>	<b>142</b>	<b>184</b>
<b>6A</b>	<b>Commercio, pubblici esercizi e alberghi</b>	<b>199</b>	<b>202</b>	<b>300</b>	—	—	<b>653</b>	<b>663</b>	<b>1.113</b>	—	—
61	Commercio all'ingrosso	44	45	68	—	—	49	50	238	—	—
62	Commercio all'ingrosso di materiali vari da recupero	—	—	—	—	—	4	4	4	—	—
63	Intermediari del commercio	—	—	—	—	—	2	2	3	—	—
64	Comm. minuto alimentari, abbigl., arredam.; farmacie	129	130	180	—	—	480	483	645	—	—
65	Comm. minuto veicoli, natanti, carburanti, libri, articoli vari	24	24	43	—	—	85	90	142	—	—
66	Pubblici esercizi ed esercizi alberghieri	2	3	9	—	—	33	34	81	—	—
<b>6B</b>	<b>Riparazioni di beni di consumo e di veicoli</b>	<b>20</b>	<b>20</b>	<b>31</b>	<b>20</b>	<b>31</b>	<b>142</b>	<b>143</b>	<b>186</b>	<b>142</b>	<b>184</b>
67	Riparazioni di beni di consumo e di veicoli	20	20	31	20	31	142	143	186	142	184
<b>7</b>	<b>Trasporti e comunicazioni</b>	<b>10</b>	<b>12</b>	<b>21</b>	<b>10</b>	<b>11</b>	<b>23</b>	<b>51</b>	<b>104</b>	<b>16</b>	<b>21</b>
71	Ferrovie	—	—	—	—	—	—	1	7	—	—
72	Altri trasporti terrestri	8	8	9	8	9	15	15	22	14	19
73	Trasporti fluviali, lacuali e lagunari	—	—	—	—	—	—	—	—	—	—
74	Trasporti marittimi e cabotaggio	—	—	—	—	—	—	—	—	—	—
75	Trasporti aerei	—	—	—	—	—	—	—	—	—	—
76	Attività connesse ai trasporti	2	2	2	2	2	2	2	2	2	2
77	Agenzie viaggio, intermediari trasporti, magazzini	—	—	—	—	—	5	29	12	—	—
79	Comunicazioni	—	2	10	—	—	1	4	61	—	—
<b>8</b>	<b>Credito e assicurazione, servizi imprese; noleggio</b>	<b>2</b>	<b>10</b>	<b>22</b>	—	—	<b>17</b>	<b>71</b>	<b>139</b>	<b>2</b>	<b>4</b>
<b>8A</b>	<b>Credito e assicurazione</b>	—	<b>2</b>	<b>11</b>	—	—	—	<b>5</b>	<b>37</b>	—	—
81	Istituti di credito	—	2	11	—	—	—	5	37	—	—
82	Assicurazione	—	—	—	—	—	—	—	—	—	—
<b>8B</b>	<b>Servizi prestati alle imprese; noleggio</b>	<b>2</b>	<b>8</b>	<b>11</b>	—	—	<b>17</b>	<b>66</b>	<b>102</b>	<b>2</b>	<b>4</b>
83	Ausiliari finanziari, assicurazioni, servizi alle imprese	2	8	11	—	—	17	66	102	2	4
84	Noleggio di beni mobili	—	—	—	—	—	—	—	—	—	—
<b>9</b>	<b>Pubblica amministrazione; servizi pubblici e privati</b>	<b>13</b>	<b>48</b>	<b>192</b>	<b>11</b>	<b>12</b>	<b>95</b>	<b>250</b>	<b>1.261</b>	<b>73</b>	<b>87</b>
<b>9A</b>	<b>Pubblica amministrazione</b>	—	<b>4</b>	<b>43</b>	—	—	—	<b>7</b>	<b>114</b>	—	—
91	Pubblica amministrazione, sicurezza sociale obbligatoria	—	4	43	—	—	—	7	114	—	—
<b>9B</b>	<b>Servizi pubblici e privati</b>	<b>13</b>	<b>44</b>	<b>149</b>	<b>11</b>	<b>12</b>	<b>95</b>	<b>243</b>	<b>1.147</b>	<b>73</b>	<b>87</b>
92	Servizi d'igiene pubblica ed amministrazione di cimiteri	—	—	—	—	—	1	3	34	1	1
93	Istruzione	1	15	109	—	—	5	43	548	—	—
94	Ricerca e sviluppo	—	—	—	—	—	—	—	—	—	—
95	Sanità e servizi veterinari	1	6	9	—	—	8	56	266	—	—
96	Altri servizi sociali	—	3	3	—	—	2	34	105	—	—
97	Servizi ricreativi ed altri servizi culturali	—	9	16	—	—	6	32	105	—	—
98	Servizi personali	11	11	12	11	12	73	75	89	72	86
	<b>TOTALE</b>	<b>345</b>	<b>405</b>	<b>996</b>	<b>141</b>	<b>253</b>	<b>1.182</b>	<b>1.449</b>	<b>3.509</b>	<b>474</b>	<b>769</b>



## per Comune e per ramo e classe di attività economica

007 BELPASSO					008 BIANCAVILLA					009 BRONTE					N. Classifi- cazione
Imprese	Unità locali				Imprese	Unità locali				Imprese	Unità locali				
	TOTALE		di cui artigiane			TOTALE		di cui artigiane			TOTALE		di cui artigiane		
	Unità locali	Addetti	Unità locali	Addetti		Unità locali	Addetti	Unità locali	Addetti		Unità locali	Addetti	Unità locali	Addetti	
16	16	77	2	3	6	6	136	—	—	3	3	34	—	—	0
—	—	—	—	—	—	—	—	—	—	—	—	—	—	—	01
—	—	—	—	—	—	—	—	—	—	—	—	—	—	—	02
16	16	77	2	3	6	6	136	—	—	3	3	34	—	—	03
7	11	90	—	—	1	2	4	—	—	—	3	18	—	—	04
3	4	65	—	—	—	—	—	—	—	—	1	8	—	—	1
—	—	—	—	—	—	—	—	—	—	—	—	—	—	—	1A
—	—	—	—	—	—	—	—	—	—	—	—	—	—	—	11
—	—	—	—	—	—	—	—	—	—	—	—	—	—	—	12
3	4	65	—	—	—	—	—	—	—	—	1	8	—	—	13
—	—	—	—	—	—	—	—	—	—	—	—	—	—	—	14
4	7	25	—	—	1	2	4	—	—	—	2	10	—	—	15
—	1	6	—	—	—	—	—	—	—	—	2	10	—	—	16
4	6	19	—	—	1	2	4	—	—	—	—	—	—	—	17
43	44	408	26	100	10	10	28	10	28	15	15	82	11	40	2
—	—	—	—	—	—	—	—	—	—	—	—	—	—	—	21
1	2	26	—	—	—	—	—	—	—	—	—	—	—	—	22
12	12	71	10	39	1	1	4	1	4	1	1	9	—	—	23
24	24	195	14	45	9	9	24	9	24	14	14	73	11	40	24
6	6	116	2	16	—	—	—	—	—	—	—	—	—	—	25
—	—	—	—	—	—	—	—	—	—	—	—	—	—	—	26
37	38	456	32	65	34	42	53	34	39	20	20	32	20	32	3
35	35	234	30	43	32	32	37	32	37	20	20	32	20	32	31
1	1	14	1	14	1	1	1	1	1	—	—	—	—	—	32
—	—	—	—	—	—	—	—	—	—	—	—	—	—	—	33
—	1	200	—	—	1	1	1	1	1	—	—	—	—	—	34
1	1	8	1	8	—	1	4	—	—	—	—	—	—	—	35
—	—	—	—	—	—	—	—	—	—	—	—	—	—	—	36
—	—	—	—	—	—	7	10	—	—	—	—	—	—	—	37
103	107	493	86	143	77	80	218	70	127	64	64	245	56	129	4
17	17	202	10	38	16	17	69	11	31	15	15	40	13	34	41
4	5	40	2	4	2	2	3	2	3	—	—	—	—	—	42
25	25	27	25	27	1	1	3	1	3	1	1	1	1	1	43
—	—	—	—	—	—	—	—	—	—	1	1	1	1	1	44
24	24	34	24	34	32	32	89	30	42	19	19	161	14	53	45
20	21	63	19	28	19	21	34	20	32	23	23	34	23	34	46
4	5	40	2	5	2	2	5	1	1	2	2	4	2	4	47
8	9	82	4	7	5	5	15	5	15	2	2	3	1	1	48
1	1	5	—	—	—	—	—	—	—	1	1	1	1	1	49
73	84	309	69	123	54	54	127	54	127	16	24	126	13	45	5
73	84	309	69	123	54	54	127	54	127	16	24	126	13	45	50
364	377	695	53	67	520	522	979	60	98	337	344	557	45	65	6
311	324	628	—	—	460	462	881	—	—	292	299	492	—	—	6A
21	27	141	—	—	22	22	243	—	—	16	16	37	—	—	61
2	2	2	—	—	—	—	—	—	—	—	—	—	—	—	62
6	6	12	—	—	—	—	—	—	—	—	—	—	—	—	63
206	210	287	—	—	370	371	485	—	—	211	216	313	—	—	64
48	50	87	—	—	39	40	74	—	—	32	34	69	—	—	65
28	29	99	—	—	29	29	79	—	—	33	33	73	—	—	66
53	53	67	53	67	60	60	98	60	98	45	45	65	45	65	6B
53	53	67	53	67	60	60	98	60	98	45	45	65	45	65	67
52	59	209	43	46	7	10	35	6	6	2	8	42	2	3	7
—	2	85	—	—	—	1	2	—	—	—	1	3	—	—	71
48	48	86	40	41	4	4	4	4	4	—	1	4	—	—	72
—	—	—	—	—	—	—	—	—	—	—	—	—	—	—	73
—	—	—	—	—	—	—	—	—	—	—	—	—	—	—	74
—	—	—	—	—	—	—	—	—	—	—	—	—	—	—	75
3	3	5	3	5	2	2	2	2	2	2	2	3	2	3	76
1	2	8	—	—	1	2	2	—	—	—	1	1	—	—	77
—	4	25	—	—	—	1	25	—	—	—	3	31	—	—	79
12	42	136	—	—	13	36	85	—	—	11	37	83	—	—	8
2	5	67	—	—	1	4	38	—	—	2	4	31	—	—	8A
2	5	67	—	—	1	4	38	—	—	2	4	31	—	—	81
—	—	—	—	—	—	—	—	—	—	—	—	—	—	—	82
10	37	69	—	—	12	32	47	—	—	9	33	52	—	—	8B
9	36	63	—	—	12	32	47	—	—	9	33	52	—	—	83
1	1	6	—	—	—	—	—	—	—	—	—	—	—	—	84
47	97	416	40	48	73	132	839	48	60	48	138	1.030	40	55	9
—	4	65	—	—	—	4	87	—	—	—	7	312	—	—	9A
—	4	65	—	—	—	4	87	—	—	—	7	312	—	—	91
47	93	351	40	48	73	128	752	48	60	48	131	718	40	55	9B
—	1	34	—	—	—	1	20	—	—	—	—	—	—	—	92
1	18	220	—	—	10	33	291	—	—	2	42	364	—	—	93
—	—	—	—	—	—	—	—	—	—	—	—	—	—	—	94
1	22	27	—	—	4	28	344	—	—	—	21	231	—	—	95
—	3	3	—	—	—	7	9	—	—	—	18	26	—	—	96
4	8	14	—	—	11	11	28	—	—	6	10	42	—	—	97
41	41	53	40	48	48	48	60	48	60	40	40	55	40	55	98
754	875	3.289	351	595	795	894	2.504	282	485	516	656	2.249	187	369	

## segue TAV. 17 - Imprese, unità locali e relativi addetti

N. Classificazione	RAMI E CLASSI DI ATTIVITÀ ECONOMICA	010 CALATABIANO					011 CALTAGIRONE				
		Imprese	Unità locali				Imprese	Unità locali			
			TOTALE		di cui artigiane			TOTALE		di cui artigiane	
			Unità locali	Addetti	Unità locali	Addetti		Unità locali	Addetti	Unità locali	Addetti
<b>0</b>	<b>Agricoltura, caccia, foreste e pesca</b>	—	—	—	—	—	<b>6</b>	<b>8</b>	<b>67</b>	<b>4</b>	<b>4</b>
01	Agricoltura e caccia	—	—	—	—	—	—	—	—	—	—
02	Foreste	—	—	—	—	—	—	—	—	—	—
03	Pesca	—	—	—	—	—	—	—	—	—	—
04	Attività connesse con l'agricoltura	—	—	—	—	—	6	8	67	4	4
<b>1</b>	<b>Energia, gas e acqua</b>	<b>1</b>	<b>1</b>	<b>4</b>	—	—	<b>1</b>	<b>5</b>	<b>156</b>	—	—
<b>1A</b>	<b>Estrazione di combustibili - industria petrolifera</b>	—	—	—	—	—	—	—	—	—	—
11	Estrazione e agglomerazione di combustibili solidi	—	—	—	—	—	—	—	—	—	—
12	Cokerie	—	—	—	—	—	—	—	—	—	—
13	Industria dell'estrazione di petrolio e gas naturali	—	—	—	—	—	—	—	—	—	—
14	Industria petrolifera	—	—	—	—	—	—	—	—	—	—
15	Industria dei combustibili nucleari	—	—	—	—	—	—	—	—	—	—
<b>1B</b>	<b>Energia elettrica, gas e acqua</b>	<b>1</b>	<b>1</b>	<b>4</b>	—	—	<b>1</b>	<b>5</b>	<b>156</b>	—	—
16	Produzione, distribuzione energia elettrica, gas	—	—	—	—	—	—	2	135	—	—
17	Raccolta, depurazione e distribuzione d'acqua	1	1	4	—	—	1	3	21	—	—
<b>2</b>	<b>Industrie estrattive - industrie manifatturiere per trasformazione minerali - industrie chimiche</b>	<b>3</b>	<b>3</b>	<b>12</b>	<b>3</b>	<b>12</b>	<b>64</b>	<b>70</b>	<b>230</b>	<b>61</b>	<b>123</b>
21	Estrazione e preparazione di minerali metalliferi	—	—	—	—	—	—	—	—	—	—
22	Produzione e prima trasformazione dei metalli	—	—	—	—	—	2	2	9	1	1
23	Estraz. minerali non metalliferi e non energetici; torbiere	—	—	—	—	—	2	2	5	2	5
24	Lavorazione dei minerali non metalliferi	3	3	12	3	12	60	66	216	58	117
25	Industrie chimiche	—	—	—	—	—	—	—	—	—	—
26	Produzione di fibre artificiali e sintetiche	—	—	—	—	—	—	—	—	—	—
<b>3</b>	<b>Industrie manifatturiere per lavorazione e trasformazione metalli; meccanica di precisione</b>	<b>9</b>	<b>9</b>	<b>13</b>	<b>9</b>	<b>13</b>	<b>53</b>	<b>57</b>	<b>125</b>	<b>51</b>	<b>101</b>
31	Costruzione di prodotti in metallo	7	7	9	7	9	52	54	118	50	96
32	Costruzione, installazione macchine e materiale meccanico	1	1	1	1	1	1	1	5	1	5
33	Costruzione, installazione e riparazione macchine ufficio	—	—	—	—	—	—	1	1	—	—
34	Costruzione e installazione impianti	1	1	3	1	3	—	1	1	—	—
35	Costruzione, montaggio autoveicoli e carrozzerie	—	—	—	—	—	—	—	—	—	—
36	Industria della costruzione di altri mezzi di trasporto	—	—	—	—	—	—	—	—	—	—
37	Costruzione apparecchi di precisione; orologeria	—	—	—	—	—	—	—	—	—	—
<b>4</b>	<b>Industrie manifatturiere alimentari, tessili, pelli, cuoio, abbigliamento, legno, mobilio e altre</b>	<b>34</b>	<b>36</b>	<b>95</b>	<b>30</b>	<b>45</b>	<b>161</b>	<b>168</b>	<b>491</b>	<b>150</b>	<b>248</b>
41	Industrie alimentari di base	3	5	15	2	7	27	33	100	23	59
42	Industrie zucchero, bevande e tabacco	1	1	9	—	—	2	2	16	—	—
43	Industrie tessili	7	7	7	7	7	1	1	1	1	1
44	Industrie delle pelli e del cuoio	—	—	—	—	—	—	—	—	—	—
45	Industrie calzature, abbigliamento e biancheria casa	7	7	8	7	8	55	55	71	55	71
46	Industrie del legno e del mobile in legno	14	14	24	13	22	59	59	165	56	81
47	Industrie della carta; stampa ed editoria	2	2	32	1	1	4	4	14	4	14
48	Industrie gomma e manufatti di materie plastiche	—	—	—	—	—	11	12	120	9	18
49	Industrie manifatturiere diverse	—	—	—	—	—	2	2	4	2	4
<b>5</b>	<b>Industrie costruzioni, installazioni impianti edilizia</b>	<b>27</b>	<b>30</b>	<b>81</b>	<b>27</b>	<b>63</b>	<b>131</b>	<b>154</b>	<b>497</b>	<b>130</b>	<b>255</b>
50	Edilizia e genio civile	27	30	81	27	63	131	154	497	130	255
<b>6</b>	<b>Commercio, pubblici esercizi e alberghi; riparazioni beni di consumo e veicoli</b>	<b>147</b>	<b>150</b>	<b>255</b>	<b>18</b>	<b>19</b>	<b>996</b>	<b>1.047</b>	<b>1.911</b>	<b>149</b>	<b>210</b>
<b>6A</b>	<b>Commercio, pubblici esercizi e alberghi</b>	<b>129</b>	<b>132</b>	<b>236</b>	—	—	<b>846</b>	<b>893</b>	<b>1.675</b>	—	—
61	Commercio all'ingrosso	6	6	10	—	—	27	33	149	—	—
62	Commercio all'ingrosso di materiali vari da recupero	—	—	—	—	—	—	—	—	—	—
63	Intermediari del commercio	1	1	1	—	—	1	1	1	—	—
64	Comm. minuto alimentari, abbigl., arredam.; farmacie	99	100	140	—	—	639	666	1.082	—	—
65	Comm. minuto veicoli, natanti, carburanti, libri, articoli vari	11	12	18	—	—	120	132	283	—	—
66	Pubblici esercizi ed esercizi alberghieri	12	13	67	—	—	59	61	160	—	—
<b>6B</b>	<b>Riparazioni di beni di consumo e di veicoli</b>	<b>18</b>	<b>18</b>	<b>19</b>	<b>18</b>	<b>19</b>	<b>150</b>	<b>154</b>	<b>236</b>	<b>149</b>	<b>210</b>
67	Riparazioni di beni di consumo e di veicoli	18	18	19	18	19	150	154	236	149	210
<b>7</b>	<b>Trasporti e comunicazioni</b>	<b>11</b>	<b>21</b>	<b>53</b>	<b>10</b>	<b>13</b>	<b>76</b>	<b>107</b>	<b>339</b>	<b>73</b>	<b>87</b>
71	Ferrovie	—	1	29	—	—	—	1	91	—	—
72	Altri trasporti terrestri	10	10	13	10	13	68	68	87	67	78
73	Trasporti fluviali, lacuali e lagunari	—	—	—	—	—	—	—	—	—	—
74	Trasporti marittimi e cabotaggio	—	—	—	—	—	—	—	—	—	—
75	Trasporti aerei	—	—	—	—	—	—	—	—	—	—
76	Attività connesse ai trasporti	—	—	—	—	—	5	6	9	6	9
77	Agenzie viaggio, intermediari trasporti, magazzini	1	8	2	—	—	3	27	11	—	—
79	Comunicazioni	—	2	9	—	—	—	5	141	—	—
<b>8</b>	<b>Credito e assicurazione, servizi imprese; noleggio</b>	<b>5</b>	<b>19</b>	<b>28</b>	—	—	<b>38</b>	<b>127</b>	<b>402</b>	—	—
<b>8A</b>	<b>Credito e assicurazione</b>	<b>1</b>	<b>3</b>	<b>10</b>	—	—	<b>3</b>	<b>14</b>	<b>207</b>	—	—
81	Istituti di credito	1	3	10	—	—	3	13	206	—	—
82	Assicurazione	—	—	—	—	—	—	1	1	—	—
<b>8B</b>	<b>Servizi prestati alle imprese; noleggio</b>	<b>4</b>	<b>16</b>	<b>18</b>	—	—	<b>35</b>	<b>113</b>	<b>195</b>	—	—
83	Ausiliari finanziari, assicurazioni, servizi alle imprese	4	16	18	—	—	34	112	194	—	—
84	Noleggio di beni mobili	—	—	—	—	—	1	1	1	—	—
<b>9</b>	<b>Pubblica amministrazione; servizi pubblici e privati</b>	<b>12</b>	<b>51</b>	<b>166</b>	<b>12</b>	<b>15</b>	<b>96</b>	<b>299</b>	<b>3.200</b>	<b>79</b>	<b>96</b>
<b>9A</b>	<b>Pubblica amministrazione</b>	—	<b>2</b>	<b>30</b>	—	—	—	<b>25</b>	<b>613</b>	—	—
91	Pubblica amministrazione, sicurezza sociale obbligatoria	—	2	30	—	—	—	25	613	—	—
<b>9B</b>	<b>Servizi pubblici e privati</b>	<b>12</b>	<b>49</b>	<b>136</b>	<b>12</b>	<b>15</b>	<b>96</b>	<b>274</b>	<b>2.587</b>	<b>79</b>	<b>96</b>
92	Servizi d'igiene pubblica ed amministrazione di cimiteri	—	1	1	—	—	1	3	63	1	1
93	Istruzione	—	8	84	—	—	5	72	1.130	—	—
94	Ricerca e sviluppo	—	—	—	—	—	—	2	9	—	—
95	Sanità e servizi veterinari	—	7	11	—	—	5	50	1.037	—	—
96	Altri servizi sociali	—	14	12	—	—	—	29	133	—	—
97	Servizi ricreativi ed altri servizi culturali	1	7	13	—	—	4	34	108	—	—
98	Servizi personali	11	12	15	12	15	81	84	107	78	95
	<b>TOTALE</b>	<b>249</b>	<b>320</b>	<b>707</b>	<b>109</b>	<b>180</b>	<b>1.622</b>	<b>2.042</b>	<b>7.418</b>	<b>697</b>	<b>1.124</b>

## per Comune e per ramo e classe di attività economica

012 CAMPOROTONDO ETNEO					013 CASTEL DI IUDICA					014 CASTIGLIONE DI SICILIA					N. Classificazione
Imprese	Unità locali				Imprese	Unità locali				Imprese	Unità locali				
	TOTALE		di cui artigiane			TOTALE		di cui artigiane			TOTALE		di cui artigiane		
	Unità locali	Addetti	Unità locali	Addetti		Unità locali	Addetti	Unità locali	Addetti		Unità locali	Addetti	Unità locali	Addetti	
1	1	1	—	—	12	12	22	9	17	2	2	11	—	—	0
—	—	—	—	—	—	—	—	—	—	—	—	—	—	—	01
—	—	—	—	—	—	—	—	—	—	—	—	—	—	—	02
1	1	1	—	—	12	12	22	9	17	2	2	11	—	—	03
—	1	1	—	—	—	—	—	—	—	—	2	30	—	—	04
—	—	—	—	—	—	—	—	—	—	—	—	—	—	—	1
—	—	—	—	—	—	—	—	—	—	—	—	—	—	—	1A
—	—	—	—	—	—	—	—	—	—	—	—	—	—	—	11
—	—	—	—	—	—	—	—	—	—	—	—	—	—	—	12
—	—	—	—	—	—	—	—	—	—	—	—	—	—	—	13
—	7	7	—	—	—	—	—	—	—	—	—	—	—	—	14
—	—	—	—	—	—	—	—	—	—	—	2	30	—	—	15
—	1	1	—	—	—	—	—	—	—	—	2	30	—	—	16
—	—	—	—	—	—	—	—	—	—	—	—	—	—	—	17
4	5	18	3	6	2	2	2	1	1	3	3	3	2	2	2
—	—	—	—	—	—	—	—	—	—	—	—	—	—	—	21
1	1	2	1	2	2	2	2	1	1	—	—	—	—	—	22
3	4	16	2	4	—	—	—	—	—	3	3	3	2	2	23
—	—	—	—	—	—	—	—	—	—	—	—	—	—	—	24
—	—	—	—	—	—	—	—	—	—	—	—	—	—	—	25
5	5	12	4	9	13	13	21	13	21	5	5	5	5	5	26
3	3	6	3	6	—	—	—	—	—	—	—	—	—	—	3
1	1	3	—	—	7	7	8	7	8	5	5	5	5	5	31
—	—	—	—	—	6	6	13	6	13	—	—	—	—	—	32
1	1	3	1	3	—	—	—	—	—	—	—	—	—	—	33
—	—	—	—	—	—	—	—	—	—	—	—	—	—	—	34
—	—	—	—	—	—	—	—	—	—	—	—	—	—	—	35
—	—	—	—	—	—	—	—	—	—	—	—	—	—	—	36
8	8	57	7	25	9	10	13	8	10	46	46	91	41	59	37
4	4	12	4	12	—	—	—	—	—	—	—	—	—	—	4
—	—	—	—	—	2	3	4	1	1	7	7	18	7	18	41
—	—	—	—	—	1	1	1	1	1	11	11	28	7	8	42
—	—	—	—	—	—	—	—	—	—	12	12	12	12	12	43
—	—	—	—	—	2	2	2	2	2	—	—	—	—	—	44
4	4	45	3	13	—	—	—	—	—	4	4	5	4	5	45
—	—	—	—	—	3	3	5	3	5	9	9	12	9	12	46
—	—	—	—	—	1	1	1	1	1	1	1	12	9	12	47
—	—	—	—	—	—	—	—	—	—	2	2	4	2	4	48
4	4	10	4	10	8	9	14	8	12	—	—	—	—	—	49
4	4	10	4	10	8	9	14	8	12	3	5	12	3	6	5
—	—	—	—	—	8	9	14	8	12	3	5	12	3	6	50
25	25	74	1	5	109	110	128	12	15	123	126	174	9	12	6
24	24	69	—	—	97	98	113	—	—	113	116	147	—	—	6A
3	3	38	—	—	2	2	2	—	—	2	3	3	—	—	61
—	—	—	—	—	—	—	—	—	—	—	—	—	—	—	62
1	1	2	—	—	1	1	1	—	—	—	—	—	—	—	63
13	13	20	—	—	69	69	78	—	—	102	102	131	—	—	64
6	6	7	—	—	11	12	14	—	—	7	8	8	—	—	65
1	1	2	—	—	14	14	18	—	—	2	3	5	—	—	66
1	1	5	1	5	12	12	15	12	15	10	10	27	9	12	6B
1	1	5	1	5	12	12	15	12	15	10	10	27	9	12	67
13	17	33	10	12	19	22	36	17	20	4	8	18	3	3	7
—	—	—	—	—	—	—	—	—	—	—	—	—	—	—	71
12	12	26	10	12	19	19	23	17	20	3	3	3	3	3	72
—	—	—	—	—	—	—	—	—	—	—	—	—	—	—	73
—	—	—	—	—	—	—	—	—	—	—	—	—	—	—	74
—	—	—	—	—	—	—	—	—	—	—	—	—	—	—	75
—	—	—	—	—	—	—	—	—	—	—	—	—	—	—	76
—	—	—	—	—	—	—	—	—	—	1	1	2	—	—	77
1	2	4	—	—	—	3	13	—	—	—	3	12	—	—	79
—	—	—	—	—	—	—	—	—	—	—	—	—	—	—	8
—	3	4	—	—	1	6	17	—	—	1	6	10	—	—	8A
—	1	2	—	—	—	3	12	—	—	—	1	4	—	—	81
—	1	2	—	—	—	3	12	—	—	—	1	4	—	—	82
—	—	—	—	—	—	—	—	—	—	—	—	—	—	—	83
—	2	2	—	—	1	3	5	—	—	1	5	6	—	—	8B
—	2	2	—	—	1	3	5	—	—	—	—	—	—	—	84
—	—	—	—	—	—	—	—	—	—	—	—	—	—	—	85
1	19	41	1	1	11	49	166	8	8	—	—	—	—	—	86
—	4	16	—	—	—	6	31	—	—	8	42	182	7	7	9
—	4	16	—	—	—	6	31	—	—	—	2	59	—	—	9A
7	15	25	1	1	11	43	135	8	8	—	2	59	—	—	91
—	1	1	—	—	—	1	2	—	—	8	40	123	7	7	9B
—	5	16	—	—	—	17	99	—	—	—	—	—	—	—	92
—	—	—	—	—	1	17	99	—	—	—	14	95	—	—	93
—	4	6	—	—	—	6	14	—	—	—	6	7	—	—	94
—	2	1	—	—	—	8	8	—	—	—	8	9	—	—	95
—	2	—	—	—	—	8	8	—	—	—	8	9	—	—	96
1	1	1	—	—	2	3	4	—	—	—	4	4	—	—	97
61	88	251	30	68	184	233	419	76	104	195	245	536	70	94	98

## segue TAV. 17 - Imprese, unità locali e relativi addetti

N. Classificazione	RAMI E CLASSI DI ATTIVITÀ ECONOMICA	015 CATANIA				016 FIUMEFREDDO DI SICILIA					
		Imprese	Unità locali				Imprese	Unità locali			
			TOTALE		di cui artigiane			TOTALE		di cui artigiane	
			Unità locali	Addetti	Unità locali	Addetti		Unità locali	Addetti	Unità locali	Addetti
<b>0</b>	<b>Agricoltura, caccia, foreste e pesca</b>	<b>110</b>	<b>113</b>	<b>540</b>	—	—	—	—	—	—	
01	Agricoltura e caccia	—	—	—	—	—	—	—	—	—	
02	Foreste	—	—	—	—	—	—	—	—	—	
03	Pesca	103	103	231	—	—	—	—	—	—	
04	Attività connesse con l'agricoltura	7	10	309	—	—	—	—	—	—	
<b>1</b>	<b>Energia, gas e acqua</b>	<b>27</b>	<b>39</b>	<b>1.291</b>	—	—	<b>2</b>	<b>22</b>	—	—	
<b>1A</b>	<b>Estrazione di combustibili - industria petrolifera</b>	<b>—</b>	<b>2</b>	<b>43</b>	—	—	—	—	—	—	
11	Estrazione e agglomerazione di combustibili solidi	—	—	—	—	—	—	—	—	—	
12	Cokerie	—	—	—	—	—	—	—	—	—	
13	Industria dell'estrazione di petrolio e gas naturali	—	—	—	—	—	—	—	—	—	
14	Industria petrolifera	—	2	43	—	—	—	—	—	—	
15	Industria dei combustibili nucleari	—	—	—	—	—	—	—	—	—	
<b>1B</b>	<b>Energia elettrica, gas e acqua</b>	<b>27</b>	<b>37</b>	<b>1.248</b>	—	—	<b>2</b>	<b>22</b>	—	—	
16	Produzione, distribuzione energia elettrica, gas	4	12	852	—	—	1	5	—	—	
17	Raccolta, depurazione e distribuzione d'acqua	23	25	396	—	—	1	17	—	—	
<b>2</b>	<b>Industrie estrattive - industrie manifatturiere per trasformazioni minerali - industrie chimiche</b>	<b>137</b>	<b>149</b>	<b>3.139</b>	<b>87</b>	<b>210</b>	<b>6</b>	<b>41</b>	<b>4</b>	<b>9</b>	
21	Estrazione e preparazione di minerali metalliferi	—	—	—	—	—	—	—	—	—	
22	Produzione e prima trasformazione dei metalli	6	6	602	3	4	—	—	—	—	
23	Estraz. minerali non metalliferi e non energetici; torbiere	2	3	18	—	—	—	—	—	—	
24	Lavorazione dei minerali non metalliferi	97	104	1.243	72	160	6	41	4	9	
25	Industrie chimiche	32	36	1.276	12	46	—	—	—	—	
26	Produzione di fibre artificiali e sintetiche	—	—	—	—	—	—	—	—	—	
<b>3</b>	<b>Industrie manifatturiere per lavorazione e trasformazioni metalli; meccanica di precisione</b>	<b>588</b>	<b>629</b>	<b>6.571</b>	<b>501</b>	<b>1.399</b>	<b>27</b>	<b>28</b>	<b>50</b>	<b>27</b>	
31	Costruzione di prodotti in metallo	304	314	2.121	280	712	15	16	24	16	
32	Costruzione, installazione macchine e materiale meccanico	76	81	492	55	183	7	7	20	6	
33	Costruzione, installazione e riparazione macchine ufficio	9	16	139	8	52	—	—	—	—	
34	Costruzione e installazione impianti	86	98	3.044	63	204	5	5	6	6	
35	Costruzione, montaggio autoveicoli e carrozzerie	14	14	230	2	10	—	—	—	—	
36	Industria della costruzione di altri mezzi di trasporto	4	6	241	4	17	—	—	—	—	
37	Costruzione apparecchi di precisione; orologeria	95	100	304	89	221	—	—	—	—	
<b>4</b>	<b>Industrie manifatturiere alimentari, tessili, pelli, cuoio, abbigliamento, legno, mobilio e altre</b>	<b>1.554</b>	<b>1.630</b>	<b>6.540</b>	<b>1.419</b>	<b>3.600</b>	<b>48</b>	<b>50</b>	<b>814</b>	<b>41</b>	
41	Industrie alimentari di base	58	70	511	47	152	12	14	63	8	
42	Industrie zucchero, bevande e tabacco	36	42	836	25	81	—	—	—	—	
43	Industrie tessili	22	22	100	21	92	11	11	11	11	
44	Industrie delle pelli e del cuoio	20	21	78	20	73	—	—	—	—	
45	Industrie calzature, abbigliamento e biancheria casa	437	447	1.386	419	1.089	4	4	4	4	
46	Industrie del legno e del mobile in legno	596	626	1.842	558	1.273	11	11	30	10	
47	Industrie della carta; stampa ed editoria	178	189	1.078	144	447	3	3	695	1	
48	Industrie gomma e manufatti di materie plastiche	131	135	465	114	225	4	4	6	4	
49	Industrie manifatturiere diverse	76	78	244	71	168	3	3	5	3	
<b>5</b>	<b>Industrie costruzioni, installazioni impianti edilizia</b>	<b>404</b>	<b>530</b>	<b>4.792</b>	<b>196</b>	<b>601</b>	<b>42</b>	<b>44</b>	<b>123</b>	<b>40</b>	
50	Edilizia e genio civile	404	530	4.792	196	601	42	44	123	40	
<b>6</b>	<b>Commercio, pubblici esercizi e alberghi; riparazioni beni di consumo e veicoli</b>	<b>9.971</b>	<b>10.590</b>	<b>29.778</b>	<b>1.327</b>	<b>2.451</b>	<b>203</b>	<b>205</b>	<b>322</b>	<b>33</b>	
<b>6A</b>	<b>Commercio, pubblici esercizi e alberghi</b>	<b>8.632</b>	<b>9.218</b>	<b>26.989</b>	—	—	<b>170</b>	<b>172</b>	<b>280</b>	—	
61	Commercio all'ingrosso	985	1.185	6.210	—	—	10	11	25	—	
62	Commercio all'ingrosso di materiali vari da recupero	40	42	108	—	—	—	—	—	—	
63	Intermediari del commercio	459	467	1.104	—	—	8	8	8	—	
64	Comm. minuto alimentari, abbigl., arredam.; farmacie	5.378	5.621	12.960	—	—	121	121	184	—	
65	Comm. minuto veicoli, natanti, carburanti, libri, articoli vari	1.257	1.367	4.370	—	—	18	19	28	—	
66	Pubblici esercizi ed esercizi alberghieri	513	536	2.237	—	—	13	13	35	—	
<b>6B</b>	<b>Riparazioni di beni di consumo e di veicoli</b>	<b>1.339</b>	<b>1.372</b>	<b>2.789</b>	<b>1.327</b>	<b>2.451</b>	<b>33</b>	<b>33</b>	<b>42</b>	<b>33</b>	
67	Riparazioni di beni di consumo e di veicoli	1.339	1.372	2.789	1.327	2.451	33	33	42	33	
<b>7</b>	<b>Trasporti e comunicazioni</b>	<b>286</b>	<b>606</b>	<b>11.467</b>	<b>171</b>	<b>669</b>	<b>15</b>	<b>28</b>	<b>48</b>	<b>15</b>	
71	Ferrovie	3	11	2.425	—	—	—	1	13	—	
72	Altri trasporti terrestri	123	147	2.695	74	217	14	14	18	14	
73	Trasporti fluviali, lacuali e lagunari	—	—	—	—	—	—	—	—	—	
74	Trasporti marittimi e cabotaggio	3	4	13	—	—	—	—	—	—	
75	Trasporti aerei	—	3	148	—	—	—	—	—	—	
76	Attività connesse ai trasporti	91	100	545	89	186	1	1	1	1	
77	Agenzie viaggio, intermediari trasporti, magazzini	63	288	1.109	8	266	—	11	2	—	
79	Comunicazioni	3	53	4.532	—	—	—	1	14	—	
<b>8</b>	<b>Credito e assicurazione, servizi imprese; noleggio</b>	<b>372</b>	<b>1.704</b>	<b>6.837</b>	<b>13</b>	<b>31</b>	<b>4</b>	<b>20</b>	<b>37</b>	—	
<b>8A</b>	<b>Credito e assicurazione</b>	<b>9</b>	<b>148</b>	<b>2.614</b>	—	—	—	<b>2</b>	<b>11</b>	—	
81	Istituti di credito	9	103	2.334	—	—	—	2	11	—	
82	Assicurazione	—	45	280	—	—	—	—	—	—	
<b>8B</b>	<b>Servizi prestati alle imprese; noleggio</b>	<b>363</b>	<b>1.556</b>	<b>4.223</b>	<b>13</b>	<b>31</b>	<b>4</b>	<b>18</b>	<b>26</b>	—	
83	Ausiliari finanziari, assicurazioni, servizi alle imprese	342	1.523	4.074	13	31	4	18	26	—	
84	Noleggio di beni mobili	21	33	149	—	—	—	—	—	—	
<b>9</b>	<b>Pubblica amministrazione; servizi pubblici e privati</b>	<b>1.499</b>	<b>3.137</b>	<b>33.449</b>	<b>1.037</b>	<b>1.960</b>	<b>38</b>	<b>77</b>	<b>269</b>	<b>26</b>	
<b>9A</b>	<b>Pubblica amministrazione</b>	<b>—</b>	<b>97</b>	<b>7.656</b>	—	—	—	<b>3</b>	<b>34</b>	—	
91	Pubblica amministrazione, sicurezza sociale obbligatoria	—	97	7.656	—	—	—	3	34	—	
<b>9B</b>	<b>Servizi pubblici e privati</b>	<b>1.499</b>	<b>3.040</b>	<b>25.793</b>	<b>1.037</b>	<b>1.960</b>	<b>38</b>	<b>74</b>	<b>235</b>	<b>26</b>	
92	Servizi d'igiene pubblica ed amministrazione di cimiteri	36	44	937	22	150	1	2	2	1	
93	Istruzione	62	590	13.011	—	—	2	18	135	—	
94	Ricerca e sviluppo	6	13	87	—	—	1	1	25	—	
95	Sanità e servizi veterinari	161	958	7.737	—	—	3	5	16	—	
96	Altri servizi sociali	4	142	1.214	—	—	—	10	10	—	
97	Servizi ricreativi ed altri servizi culturali	201	254	921	—	—	5	11	14	—	
98	Servizi personali	1.029	1.039	1.886	1.015	1.810	26	27	33	25	
	<b>TOTALE</b>	<b>14.948</b>	<b>19.127</b>	<b>104.404</b>	<b>4.751</b>	<b>10.921</b>	<b>383</b>	<b>460</b>	<b>1.726</b>	<b>186</b>	

## per Comune e per ramo e classe di attività economica

017 GIARRE					018 GRAMMICHELE					019 GRAVINA DI CATANIA					N. Classificazione
Imprese	Unità locali				Imprese	Unità locali				Imprese	Unità locali				
	TOTALE		di cui artigiane			TOTALE		di cui artigiane			TOTALE		di cui artigiane		
	Unità locali	Addetti	Unità locali	Addetti		Unità locali	Addetti	Unità locali	Addetti		Unità locali	Addetti	Unità locali	Addetti	
—	—	—	—	—	1	1	4	—	—	—	—	—	—	—	0
—	—	—	—	—	—	—	—	—	—	—	—	—	—	—	01
—	—	—	—	—	—	—	—	—	—	—	—	—	—	—	02
—	—	—	—	—	—	—	—	—	—	—	—	—	—	—	03
—	—	—	—	—	1	1	4	—	—	—	—	—	—	—	04
9	11	130	—	—	—	1	8	—	—	—	1	1	—	—	1
—	—	—	—	—	—	—	—	—	—	—	—	—	—	—	1A
—	—	—	—	—	—	—	—	—	—	—	—	—	—	—	11
—	—	—	—	—	—	—	—	—	—	—	—	—	—	—	12
—	—	—	—	—	—	—	—	—	—	—	—	—	—	—	13
—	—	—	—	—	—	—	—	—	—	—	—	—	—	—	14
—	—	—	—	—	—	—	—	—	—	—	—	—	—	—	15
9	11	130	—	—	—	1	8	—	—	—	1	1	—	—	1B
—	1	49	—	—	—	1	8	—	—	—	—	—	—	—	16
9	10	81	—	—	—	—	—	—	—	—	1	1	—	—	17
—	—	—	—	—	—	—	—	—	—	—	—	—	—	—	21
20	20	56	18	38	8	8	53	6	16	2	3	104	1	3	2
—	—	—	—	—	—	—	—	—	—	—	—	—	—	—	22
—	—	—	—	—	1	1	1	1	1	—	—	—	—	—	23
19	19	55	17	37	7	7	52	5	15	1	2	101	—	—	24
1	1	1	1	1	—	—	—	—	—	1	1	3	1	3	25
—	—	—	—	—	—	—	—	—	—	—	—	—	—	—	26
—	—	—	—	—	—	—	—	—	—	—	—	—	—	—	—
49	54	158	46	113	23	23	50	22	35	10	10	51	6	11	3
40	43	88	39	67	22	22	35	22	35	5	5	10	5	10	31
9	10	69	7	46	1	1	15	—	—	3	3	26	—	—	32
—	—	—	—	—	—	—	—	—	—	—	—	—	—	—	33
—	1	1	—	—	—	—	—	—	—	1	1	14	—	—	34
—	—	—	—	—	—	—	—	—	—	—	—	—	—	—	35
—	—	—	—	—	—	—	—	—	—	—	—	—	—	—	36
—	—	—	—	—	—	—	—	—	—	1	1	1	1	1	37
109	115	355	109	257	65	65	139	62	117	43	43	141	38	67	4
4	5	63	3	8	15	15	35	15	35	4	4	22	2	4	41
5	5	34	4	14	1	1	2	1	2	2	2	6	2	6	42
—	—	—	—	—	—	—	—	—	—	2	2	14	1	1	43
—	—	—	—	—	—	—	—	—	—	—	—	—	—	—	44
28	28	73	27	53	9	9	9	9	9	9	9	56	7	13	45
52	56	136	55	136	37	37	89	34	67	21	21	37	21	37	46
7	8	19	7	16	1	1	2	1	2	2	2	3	2	3	47
8	8	15	8	15	2	2	2	2	2	2	2	2	2	2	48
5	5	15	5	15	—	—	—	—	—	1	1	1	1	1	49
59	75	286	53	174	65	67	102	65	83	30	34	249	12	36	5
59	75	286	53	174	65	67	102	65	83	30	34	249	12	36	50
—	—	—	—	—	—	—	—	—	—	—	—	—	—	—	—
916	972	1.855	110	174	253	257	386	52	63	275	282	607	40	66	6
806	857	1.666	—	—	201	204	321	—	—	235	242	541	—	—	6A
64	67	189	—	—	2	2	3	—	—	26	28	87	—	—	61
4	4	5	—	—	—	—	—	—	—	—	—	—	—	—	62
25	25	47	—	—	—	—	—	—	—	14	15	42	—	—	63
531	561	963	—	—	146	148	224	—	—	150	153	299	—	—	64
138	152	362	—	—	40	41	57	—	—	26	27	38	—	—	65
44	48	100	—	—	13	13	37	—	—	19	19	75	—	—	66
110	115	189	110	174	52	53	65	52	63	40	40	66	40	66	6B
110	115	189	110	174	52	53	65	52	63	40	40	66	40	66	67
36	151	334	28	36	30	33	59	30	32	5	9	53	3	3	7
—	4	106	—	—	—	1	5	—	—	—	—	—	—	—	71
27	27	76	22	25	30	30	32	30	32	3	3	3	3	3	72
—	—	—	—	—	—	—	—	—	—	—	—	—	—	—	73
—	—	—	—	—	—	—	—	—	—	—	—	—	—	—	74
—	—	—	—	—	—	—	—	—	—	—	—	—	—	—	75
4	4	9	4	9	—	—	—	—	—	—	—	—	—	—	76
5	108	40	2	2	—	—	—	—	—	2	3	4	—	—	77
—	8	103	—	—	—	2	22	—	—	—	3	46	—	—	79
40	128	283	—	—	9	39	74	—	—	5	18	28	—	—	8
1	9	73	—	—	3	3	22	—	—	1	2	9	—	—	8A
1	8	71	—	—	3	3	22	—	—	1	2	9	—	—	81
—	1	2	—	—	—	—	—	—	—	—	—	—	—	—	82
39	119	210	—	—	9	36	52	—	—	4	16	19	—	—	8B
39	119	210	—	—	9	36	52	—	—	4	16	19	—	—	83
—	—	—	—	—	—	—	—	—	—	—	—	—	—	—	84
126	337	1.937	96	146	47	123	468	37	42	43	82	588	33	51	9
—	13	242	—	—	—	6	63	—	—	—	1	3	—	—	9A
—	13	242	—	—	—	6	63	—	—	—	1	3	—	—	91
126	324	1.695	96	146	47	117	405	37	42	43	81	585	33	51	9B
—	2	41	—	—	—	2	24	—	—	4	4	9	4	9	92
9	86	1.077	—	—	3	20	274	—	—	8	31	503	—	—	93
—	—	—	—	—	—	—	—	—	—	—	—	—	—	—	94
8	72	319	—	—	—	18	36	—	—	2	16	27	—	—	95
—	34	53	—	—	—	16	9	—	—	—	1	4	—	—	96
11	31	52	—	—	7	23	19	—	—	—	—	—	—	—	97
98	99	153	96	146	37	38	43	37	42	29	29	42	29	42	98
1.364	1.863	5.394	460	938	501	617	1.343	274	388	413	482	1.822	133	237	

## segue TAV. 17 - Imprese, unità locali e relativi addetti

N. Classificazione	RAMI E CLASSI DI ATTIVITÀ ECONOMICA	020 LICODIA EUBEA					021 LINGUAGLOSSA				
		Imprese	Unità locali				Imprese	Unità locali			
			TOTALE		di cui artigiane			TOTALE		di cui artigiane	
			Unità locali	Addetti	Unità locali	Addetti		Unità locali	Addetti	Unità locali	Addetti
<b>0</b>	<b>Agricoltura, caccia, foreste e pesca</b>	<b>1</b>	<b>1</b>	<b>1</b>	<b>1</b>	<b>1</b>	<b>5</b>	<b>5</b>	<b>21</b>	—	—
01	Agricoltura e caccia	—	—	—	—	—	—	—	—	—	—
02	Foreste	1	1	1	1	1	—	—	—	—	—
03	Pesca	—	—	—	—	—	—	—	—	—	—
04	Attività connesse con l'agricoltura	—	—	—	—	—	5	5	21	—	—
<b>1</b>	<b>Energia, gas e acqua</b>	—	<b>1</b>	<b>1</b>	—	—	—	<b>1</b>	<b>6</b>	—	—
<b>1A</b>	<b>Estrazione di combustibili - industria petrolifera</b>	—	—	—	—	—	—	—	—	—	—
11	Estrazione e agglomerazione di combustibili solidi	—	—	—	—	—	—	—	—	—	—
12	Cokerie	—	—	—	—	—	—	—	—	—	—
13	Industria dell'estrazione di petrolio e gas naturali	—	—	—	—	—	—	—	—	—	—
14	Industria petrolifera	—	—	—	—	—	—	—	—	—	—
15	Industria dei combustibili nucleari	—	—	—	—	—	—	—	—	—	—
<b>1B</b>	<b>Energia elettrica, gas e acqua</b>	—	<b>1</b>	<b>1</b>	—	—	—	<b>1</b>	<b>6</b>	—	—
16	Produzione, distribuzione energia elettrica, gas	—	—	—	—	—	—	1	6	—	—
17	Raccolta, depurazione e distribuzione d'acqua	—	1	1	—	—	—	—	—	—	—
<b>2</b>	<b>Industrie estrattive - industrie manifatturiere per trasformazione minerali - industrie chimiche</b>	<b>2</b>	<b>2</b>	<b>2</b>	<b>2</b>	<b>2</b>	<b>10</b>	<b>12</b>	<b>16</b>	<b>11</b>	<b>15</b>
21	Estrazione e preparazione di minerali metalliferi	—	—	—	—	—	—	—	—	—	—
22	Produzione e prima trasformazione dei metalli	—	—	—	—	—	—	—	—	—	—
23	Estraz. minerali non metalliferi e non energetici; torbiere	1	1	1	1	1	2	2	2	2	2
24	Lavorazione dei minerali non metalliferi	1	1	1	1	1	8	10	14	9	13
25	Industrie chimiche	—	—	—	—	—	—	—	—	—	—
26	Produzione di fibre artificiali e sintetiche	—	—	—	—	—	—	—	—	—	—
<b>3</b>	<b>Industrie manifatturiere per lavorazione e trasformazione metalli; meccanica di precisione</b>	<b>1</b>	<b>1</b>	<b>1</b>	<b>1</b>	<b>1</b>	<b>13</b>	<b>13</b>	<b>19</b>	<b>13</b>	<b>19</b>
31	Costruzione di prodotti in metallo	1	1	1	1	1	13	13	19	13	19
32	Costruzione, installazione macchine e materiale meccanico	—	—	—	—	—	—	—	—	—	—
33	Costruzione, installazione e riparazione macchine ufficio	—	—	—	—	—	—	—	—	—	—
34	Costruzione e installazione impianti	—	—	—	—	—	—	—	—	—	—
35	Costruzione, montaggio autoveicoli e carrozzerie	—	—	—	—	—	—	—	—	—	—
36	Industria della costruzione di altri mezzi di trasporto	—	—	—	—	—	—	—	—	—	—
37	Costruzione apparecchi di precisione; orologeria	—	—	—	—	—	—	—	—	—	—
<b>4</b>	<b>Industrie manifatturiere alimentari, tessili, pelli, cuoio, abbigliamento, legno, mobilio e altre</b>	<b>13</b>	<b>15</b>	<b>26</b>	<b>12</b>	<b>13</b>	<b>72</b>	<b>78</b>	<b>107</b>	<b>75</b>	<b>93</b>
41	Industrie alimentari di base	2	3	13	1	1	3	4	9	3	7
42	Industrie zucchero, bevande e tabacco	—	—	—	—	—	7	7	10	7	10
43	Industrie tessili	3	3	3	3	3	19	20	20	19	19
44	Industrie delle pelli e del cuoio	—	—	—	—	—	—	—	—	—	—
45	Industrie calzature, abbigliamento e biancheria casa	5	5	5	5	5	16	16	17	16	17
46	Industrie del legno e del mobile in legno	3	3	4	3	4	27	31	51	30	40
47	Industrie della carta; stampa ed editoria	—	—	—	—	—	—	—	—	—	—
48	Industrie gomma e manufatti di materie plastiche	—	1	1	—	—	—	—	—	—	—
49	Industrie manifatturiere diverse	—	—	—	—	—	—	—	—	—	—
<b>5</b>	<b>Industrie costruzioni, installazioni impianti edilizia</b>	<b>18</b>	<b>20</b>	<b>46</b>	<b>17</b>	<b>35</b>	<b>51</b>	<b>58</b>	<b>101</b>	<b>54</b>	<b>74</b>
50	Edilizia e genio civile	18	20	46	17	35	51	58	101	54	74
<b>6</b>	<b>Commercio, pubblici esercizi e alberghi; riparazioni beni di consumo e veicoli</b>	<b>57</b>	<b>58</b>	<b>73</b>	<b>6</b>	<b>7</b>	<b>182</b>	<b>194</b>	<b>277</b>	<b>26</b>	<b>49</b>
<b>6A</b>	<b>Commercio, pubblici esercizi e alberghi</b>	<b>51</b>	<b>52</b>	<b>66</b>	—	—	<b>156</b>	<b>168</b>	<b>228</b>	—	—
61	Commercio all'ingrosso	—	—	—	—	—	6	6	9	—	—
62	Commercio all'ingrosso di materiali vari da recupero	—	—	—	—	—	—	—	—	—	—
63	Intermediari del commercio	—	—	—	—	—	2	3	3	—	—
64	Comm. minuto alimentari, abbigl., arredam.; farmacie	40	41	51	—	—	111	117	156	—	—
65	Comm. minuto veicoli, natanti, carburanti, libri, articoli vari	7	7	11	—	—	22	25	29	—	—
66	Pubblici esercizi ed esercizi alberghieri	4	4	4	—	—	15	17	31	—	—
<b>6B</b>	<b>Riparazioni di beni di consumo e di veicoli</b>	<b>6</b>	<b>6</b>	<b>7</b>	<b>6</b>	<b>7</b>	<b>26</b>	<b>26</b>	<b>49</b>	<b>26</b>	<b>49</b>
67	Riparazioni di beni di consumo e di veicoli	6	6	7	6	7	26	26	49	26	49
<b>7</b>	<b>Trasporti e comunicazioni</b>	<b>4</b>	<b>5</b>	<b>10</b>	<b>4</b>	<b>4</b>	<b>15</b>	<b>24</b>	<b>49</b>	<b>14</b>	<b>16</b>
71	Ferrovie	—	—	—	—	—	—	1	2	—	—
72	Altri trasporti terrestri	4	4	4	4	4	14	20	37	13	15
73	Trasporti fluviali, lacuali e lagunari	—	—	—	—	—	—	—	—	—	—
74	Trasporti marittimi e cabotaggio	—	—	—	—	—	—	—	—	—	—
75	Trasporti aerei	—	—	—	—	—	—	—	—	—	—
76	Attività connesse ai trasporti	—	—	—	—	—	1	1	1	1	1
77	Agenzie viaggio, intermediari trasporti, magazzini	—	—	—	—	—	—	1	—	—	—
79	Comunicazioni	—	1	6	—	—	—	1	9	—	—
<b>8</b>	<b>Credito e assicurazione, servizi imprese; noleggio</b>	<b>5</b>	<b>13</b>	<b>18</b>	—	—	<b>2</b>	<b>13</b>	<b>25</b>	—	—
<b>8A</b>	<b>Credito e assicurazione</b>	—	<b>1</b>	<b>4</b>	—	—	—	<b>2</b>	<b>9</b>	—	—
81	Istituti di credito	—	1	4	—	—	—	2	9	—	—
82	Assicurazione	—	—	—	—	—	—	—	—	—	—
<b>8B</b>	<b>Servizi prestati alle imprese; noleggio</b>	<b>5</b>	<b>12</b>	<b>14</b>	—	—	<b>2</b>	<b>11</b>	<b>16</b>	—	—
83	Ausiliari finanziari, assicurazioni, servizi alle imprese	5	12	14	—	—	2	11	16	—	—
84	Noleggio di beni mobili	—	—	—	—	—	—	—	—	—	—
<b>9</b>	<b>Pubblica amministrazione; servizi pubblici e privati</b>	<b>9</b>	<b>29</b>	<b>162</b>	<b>9</b>	<b>12</b>	<b>17</b>	<b>53</b>	<b>343</b>	<b>14</b>	<b>15</b>
<b>9A</b>	<b>Pubblica amministrazione</b>	—	<b>4</b>	<b>88</b>	—	—	—	<b>4</b>	<b>65</b>	—	—
91	Pubblica amministrazione, sicurezza sociale obbligatoria	—	4	88	—	—	—	4	65	—	—
<b>9B</b>	<b>Servizi pubblici e privati</b>	<b>9</b>	<b>25</b>	<b>74</b>	<b>9</b>	<b>12</b>	<b>17</b>	<b>49</b>	<b>278</b>	<b>14</b>	<b>15</b>
92	Servizi d'igiene pubblica ed amministrazione di cimiteri	—	1	3	1	3	—	—	—	—	—
93	Istruzione	—	6	44	—	—	1	11	113	—	—
94	Ricerca e sviluppo	—	—	—	—	—	—	—	—	—	—
95	Sanità e servizi veterinari	—	4	11	—	—	1	7	114	—	—
96	Altri servizi sociali	—	2	2	—	—	—	12	18	—	—
97	Servizi ricreativi ed altri servizi culturali	1	3	3	—	—	1	5	18	—	—
98	Servizi personali	8	9	11	8	9	14	14	15	14	15
	<b>TOTALE</b>	<b>110</b>	<b>145</b>	<b>340</b>	<b>52</b>	<b>75</b>	<b>367</b>	<b>451</b>	<b>964</b>	<b>207</b>	<b>281</b>

## per Comune e per ramo e classe di attività economica

022 MALETTO					057 MANIACE					023 MASCALI					N. Classificazione
Imprese	Unità locali				Imprese	Unità locali				Imprese	Unità locali				
	TOTALE		di cui artigiane			TOTALE		di cui artigiane			TOTALE		di cui artigiane		
	Unità locali	Addetti	Unità locali	Addetti		Unità locali	Addetti	Unità locali	Addetti		Unità locali	Addetti	Unità locali	Addetti	
2	2	2	—	—	4	4	6	—	—	—	—	—	—	—	0
—	—	—	—	—	—	—	—	—	—	—	—	—	—	—	01
—	—	—	—	—	—	—	—	—	—	—	—	—	—	—	02
—	—	—	—	—	—	—	—	—	—	—	—	—	—	—	03
2	2	2	—	—	4	4	6	—	—	—	—	—	—	—	04
—	—	—	—	—	—	—	—	—	—	—	—	—	—	—	1
—	—	—	—	—	—	—	—	—	—	—	—	—	—	—	1A
—	—	—	—	—	—	—	—	—	—	—	—	—	—	—	11
—	—	—	—	—	—	—	—	—	—	—	—	—	—	—	12
—	—	—	—	—	—	—	—	—	—	—	—	—	—	—	13
—	—	—	—	—	—	—	—	—	—	—	—	—	—	—	14
—	—	—	—	—	—	—	—	—	—	—	—	—	—	—	15
—	—	—	—	—	—	—	—	—	—	—	—	—	—	—	1B
—	—	—	—	—	—	—	—	—	—	—	—	—	—	—	16
—	—	—	—	—	—	—	—	—	—	—	—	—	—	—	17
—	—	—	—	—	—	—	—	—	—	4	6	35	5	28	2
—	—	—	—	—	—	—	—	—	—	—	—	—	—	—	21
—	—	—	—	—	—	—	—	—	—	—	—	—	—	—	22
—	—	—	—	—	—	—	—	—	—	1	3	20	2	13	23
—	—	—	—	—	—	—	—	—	—	3	3	15	3	15	24
—	—	—	—	—	—	—	—	—	—	—	—	—	—	—	25
—	—	—	—	—	—	—	—	—	—	—	—	—	—	—	26
6	6	7	6	7	2	2	3	2	3	18	20	120	19	107	3
6	6	7	6	7	2	2	3	2	3	17	19	107	19	107	31
—	—	—	—	—	—	—	—	—	—	—	—	—	—	—	32
—	—	—	—	—	—	—	—	—	—	—	—	—	—	—	33
—	—	—	—	—	—	—	—	—	—	—	—	—	—	—	34
—	—	—	—	—	—	—	—	—	—	1	1	13	—	—	35
—	—	—	—	—	—	—	—	—	—	—	—	—	—	—	36
—	—	—	—	—	—	—	—	—	—	—	—	—	—	—	37
19	19	93	17	62	—	—	—	—	—	23	25	179	22	84	4
—	—	—	—	—	—	—	—	—	—	—	1	7	—	—	41
—	—	—	—	—	—	—	—	—	—	2	2	13	1	5	42
4	4	4	4	4	—	—	—	—	—	—	—	—	—	—	43
—	—	—	—	—	—	—	—	—	—	—	—	—	—	—	44
10	10	80	9	54	—	—	—	—	—	5	5	14	5	14	45
5	5	9	4	4	—	—	—	—	—	15	15	64	15	64	46
—	—	—	—	—	—	—	—	—	—	—	1	80	—	—	47
—	—	—	—	—	—	—	—	—	—	1	1	1	1	1	48
—	—	—	—	—	—	—	—	—	—	—	—	—	—	—	49
51	52	84	50	78	—	1	3	1	3	11	13	40	11	28	5
51	52	84	50	78	—	1	3	1	3	11	13	40	11	28	50
71	72	88	5	6	30	30	43	3	6	199	204	509	24	37	6
67	67	82	—	—	27	27	37	—	—	175	180	472	—	—	6A
—	—	—	—	—	—	—	—	—	—	14	16	219	—	—	61
—	—	—	—	—	—	—	—	—	—	1	1	2	—	—	62
1	1	1	—	—	—	—	—	—	—	—	—	—	—	—	63
56	56	68	—	—	19	19	24	—	—	117	117	164	—	—	64
7	7	8	—	—	3	3	5	—	—	28	28	48	—	—	65
3	3	5	—	—	5	5	8	—	—	15	18	39	—	—	66
4	5	6	5	6	3	3	6	3	6	24	24	37	24	37	6B
4	5	6	5	6	3	3	6	3	6	24	24	37	24	37	67
8	10	16	8	8	1	2	5	1	2	7	18	47	8	11	7
—	1	2	—	—	—	—	—	—	—	—	2	14	—	—	71
8	8	8	8	8	1	1	2	1	2	6	7	8	7	8	72
—	—	—	—	—	—	—	—	—	—	—	—	—	—	—	73
—	—	—	—	—	—	—	—	—	—	—	—	—	—	—	74
—	—	—	—	—	—	—	—	—	—	—	—	—	—	—	75
—	—	—	—	—	—	—	—	—	—	1	1	3	1	3	76
—	—	—	—	—	—	—	—	—	—	—	3	3	—	—	77
—	1	6	—	—	—	1	3	—	—	—	5	19	—	—	79
5	10	14	—	—	2	5	8	—	—	3	12	22	—	—	8
—	1	2	—	—	—	—	—	—	—	—	1	6	—	—	8A
—	1	2	—	—	—	—	—	—	—	—	1	6	—	—	81
5	9	12	—	—	2	5	8	—	—	3	11	16	—	—	82
5	9	12	—	—	2	5	8	—	—	3	11	16	—	—	8B
—	—	—	—	—	—	—	—	—	—	—	—	—	—	—	83
—	—	—	—	—	—	—	—	—	—	—	—	—	—	—	84
12	41	144	7	11	3	14	36	3	4	19	64	297	14	17	9
—	4	26	—	—	—	1	2	—	—	—	2	80	—	—	9A
—	4	26	—	—	—	1	2	—	—	—	2	80	—	—	91
12	37	118	7	11	3	13	34	3	4	19	62	217	14	17	9B
—	1	8	—	—	—	—	—	—	—	—	1	1	1	1	92
—	4	69	—	—	—	8	28	—	—	—	27	165	—	—	93
—	—	—	—	—	—	—	—	—	—	—	—	—	—	—	94
—	6	9	—	—	—	1	1	—	—	—	10	11	—	—	95
—	13	9	—	—	—	1	1	—	—	—	5	5	—	—	96
6	6	12	—	—	—	—	—	—	—	5	6	19	—	—	97
6	7	11	7	11	3	3	4	3	4	13	13	16	13	16	98
174	212	448	93	172	42	58	104	10	18	284	362	1.249	103	312	

## segue TAV. 17 - Imprese, unità locali e relativi addetti

N. Classificazione	RAMI E CLASSI DI ATTIVITÀ ECONOMICA	024 MASCALUCIA					056 MAZZARRONE				
		Imprese	Unità locali				Imprese	Unità locali			
			TOTALE		di cui artigiane			TOTALE		di cui artigiane	
			Unità locali	Addetti	Unità locali	Addetti		Unità locali	Addetti	Unità locali	Addetti
<b>0</b>	<b>Agricoltura, caccia, foreste e pesca</b>	<b>1</b>	<b>1</b>	<b>6</b>	—	—	<b>6</b>	<b>6</b>	<b>8</b>	<b>2</b>	<b>3</b>
01	Agricoltura e caccia	—	—	—	—	—	—	—	—	—	—
02	Foreste	—	—	—	—	—	—	—	—	—	—
03	Pesca	—	—	—	—	—	—	—	—	—	—
04	Attività connesse con l'agricoltura	1	1	6	—	—	6	6	8	2	3
<b>1</b>	<b>Energia, gas e acqua</b>	<b>1</b>	<b>4</b>	<b>43</b>	—	—	<b>1</b>	<b>1</b>	<b>1</b>	—	—
<b>1A</b>	<b>Estrazione di combustibili - industria petrolifera</b>	—	—	—	—	—	—	—	—	—	—
11	Estrazione e agglomerazione di combustibili solidi	—	—	—	—	—	—	—	—	—	—
12	Cokerie	—	—	—	—	—	—	—	—	—	—
13	Industria dell'estrazione di petrolio e gas naturali	—	—	—	—	—	—	—	—	—	—
14	Industria petrolifera	—	—	—	—	—	—	—	—	—	—
15	Industria dei combustibili nucleari	—	—	—	—	—	—	—	—	—	—
<b>1B</b>	<b>Energia elettrica, gas e acqua</b>	<b>1</b>	<b>4</b>	<b>43</b>	—	—	<b>1</b>	<b>1</b>	<b>1</b>	—	—
16	Produzione, distribuzione energia elettrica, gas	—	1	22	—	—	—	—	—	—	—
17	Raccolta, depurazione e distribuzione d'acqua	1	3	21	—	—	1	1	1	—	—
<b>2</b>	<b>Industrie estrattive - industrie manifatturiere per trasformazione minerali - industrie chimiche</b>	<b>4</b>	<b>6</b>	<b>50</b>	<b>4</b>	<b>8</b>	<b>2</b>	<b>2</b>	<b>3</b>	<b>1</b>	<b>1</b>
21	Estrazione e preparazione di minerali metalliferi	—	—	—	—	—	—	—	—	—	—
22	Produzione e prima trasformazione dei metalli	—	—	—	—	—	—	—	—	—	—
23	Estraz. minerali non metalliferi e non energetici; torbiere	—	—	—	—	—	—	—	—	—	—
24	Lavorazione dei minerali non metalliferi	4	6	50	4	8	2	2	3	1	1
25	Industrie chimiche	—	—	—	—	—	—	—	—	—	—
26	Produzione di fibre artificiali e sintetiche	—	—	—	—	—	—	—	—	—	—
<b>3</b>	<b>Industrie manifatturiere per lavorazione e trasformazione metalli; meccanica di precisione</b>	<b>15</b>	<b>15</b>	<b>33</b>	<b>14</b>	<b>26</b>	<b>9</b>	<b>9</b>	<b>9</b>	<b>9</b>	<b>9</b>
31	Costruzione di prodotti in metallo	14	14	26	14	26	6	6	6	6	6
32	Costruzione, installazione macchine e materiale meccanico	1	1	7	—	—	3	3	3	3	3
33	Costruzione, installazione e riparazione macchine ufficio	—	—	—	—	—	—	—	—	—	—
34	Costruzione e installazione impianti	—	—	—	—	—	—	—	—	—	—
35	Costruzione, montaggio autoveicoli e carrozzerie	—	—	—	—	—	—	—	—	—	—
36	Industria della costruzione di altri mezzi di trasporto	—	—	—	—	—	—	—	—	—	—
37	Costruzione apparecchi di precisione; orologeria	—	—	—	—	—	—	—	—	—	—
<b>4</b>	<b>Industrie manifatturiere alimentari, tessili, pelli, cuoio, abbigliamento, legno, mobilio e altre</b>	<b>23</b>	<b>23</b>	<b>69</b>	<b>18</b>	<b>33</b>	<b>22</b>	<b>22</b>	<b>59</b>	<b>16</b>	<b>30</b>
41	Industrie alimentari di base	7	7	29	5	17	2	2	7	1	4
42	Industrie zuccheri, bevande e tabacco	1	1	5	—	—	7	7	13	6	11
43	Industrie tessili	—	—	—	—	—	—	—	—	—	—
44	Industrie delle pelli e del cuoio	—	—	—	—	—	—	—	—	—	—
45	Industrie calzature, abbigliamento e biancheria casa	3	3	5	3	5	1	1	1	1	1
46	Industrie del legno e del mobile in legno	7	7	8	7	8	10	10	27	7	13
47	Industrie della carta; stampa ed editoria	1	1	4	—	—	—	—	—	—	—
48	Industrie gomma e manufatti di materie plastiche	4	4	18	3	3	1	1	1	1	1
49	Industrie manifatturiere diverse	—	—	—	—	—	1	1	10	—	—
<b>5</b>	<b>Industrie costruzioni, installazioni impianti edilizia</b>	<b>11</b>	<b>14</b>	<b>144</b>	<b>10</b>	<b>45</b>	<b>11</b>	<b>12</b>	<b>17</b>	<b>11</b>	<b>13</b>
50	Edilizia e genio civile	11	14	144	10	45	11	12	17	11	13
<b>6</b>	<b>Commercio, pubblici esercizi e alberghi; riparazioni beni di consumo e veicoli</b>	<b>199</b>	<b>201</b>	<b>329</b>	<b>22</b>	<b>27</b>	<b>94</b>	<b>95</b>	<b>133</b>	<b>11</b>	<b>14</b>
<b>6A</b>	<b>Commercio, pubblici esercizi e alberghi</b>	<b>176</b>	<b>178</b>	<b>301</b>	—	—	<b>83</b>	<b>84</b>	<b>119</b>	—	—
61	Commercio all'ingrosso	6	6	10	—	—	26	26	40	—	—
62	Commercio all'ingrosso di materiali vari da recupero	—	—	—	—	—	—	—	—	—	—
63	Intermediari del commercio	7	7	12	—	—	—	—	—	—	—
64	Comm. minuto alimentari, abbigl., arredam.; farmacie	126	127	197	—	—	39	39	54	—	—
65	Comm. minuto veicoli, natanti, carburanti, libri, articoli vari	29	29	44	—	—	13	14	19	—	—
66	Pubblici esercizi ed esercizi alberghieri	8	9	38	—	—	5	5	6	—	—
<b>6B</b>	<b>Riparazioni di beni di consumo e di veicoli</b>	<b>23</b>	<b>23</b>	<b>28</b>	<b>22</b>	<b>27</b>	<b>11</b>	<b>11</b>	<b>14</b>	<b>11</b>	<b>14</b>
67	Riparazioni di beni di consumo e di veicoli	23	23	28	22	27	11	11	14	11	14
<b>7</b>	<b>Trasporti e comunicazioni</b>	<b>2</b>	<b>3</b>	<b>21</b>	<b>2</b>	<b>2</b>	<b>7</b>	<b>8</b>	<b>12</b>	<b>6</b>	<b>6</b>
71	Ferrovie	—	—	—	—	—	—	—	—	—	—
72	Altri trasporti terrestri	2	2	2	2	2	4	4	5	3	3
73	Trasporti fluviali, lacuali e lagunari	—	—	—	—	—	—	—	—	—	—
74	Trasporti marittimi e cabotaggio	—	—	—	—	—	—	—	—	—	—
75	Trasporti aerei	—	—	—	—	—	—	—	—	—	—
76	Attività connesse ai trasporti	—	—	—	—	—	1	1	1	1	1
77	Agenzie viaggio, intermediari trasporti, magazzini	—	—	—	—	—	2	2	2	2	2
79	Comunicazioni	—	1	19	—	—	—	1	4	—	—
<b>8</b>	<b>Credito e assicurazione, servizi imprese; noleggio</b>	<b>10</b>	<b>23</b>	<b>47</b>	<b>1</b>	<b>1</b>	<b>1</b>	<b>11</b>	<b>17</b>	—	—
<b>8A</b>	<b>Credito e assicurazione</b>	—	<b>2</b>	<b>7</b>	—	—	—	<b>2</b>	<b>7</b>	—	—
81	Istituti di credito	—	2	7	—	—	—	2	7	—	—
82	Assicurazione	—	—	—	—	—	—	—	—	—	—
<b>8B</b>	<b>Servizi prestati alle imprese; noleggio</b>	<b>10</b>	<b>21</b>	<b>40</b>	<b>1</b>	<b>1</b>	<b>1</b>	<b>9</b>	<b>10</b>	—	—
83	Ausiliari finanziari, assicurazioni, servizi alle imprese	10	21	40	1	1	1	9	10	—	—
84	Noleggio di beni mobili	—	—	—	—	—	—	—	—	—	—
<b>9</b>	<b>Pubblica amministrazione; servizi pubblici e privati</b>	<b>21</b>	<b>53</b>	<b>259</b>	<b>13</b>	<b>17</b>	<b>7</b>	<b>30</b>	<b>101</b>	<b>8</b>	<b>11</b>
<b>9A</b>	<b>Pubblica amministrazione</b>	—	<b>4</b>	<b>54</b>	—	—	—	<b>3</b>	<b>20</b>	—	—
91	Pubblica amministrazione, sicurezza sociale obbligatoria	—	4	54	—	—	—	3	20	—	—
<b>9B</b>	<b>Servizi pubblici e privati</b>	<b>21</b>	<b>49</b>	<b>205</b>	<b>13</b>	<b>17</b>	<b>7</b>	<b>27</b>	<b>81</b>	<b>8</b>	<b>11</b>
92	Servizi d'igiene pubblica ed amministrazione di cimiteri	—	—	—	—	—	—	1	4	1	4
93	Istruzione	3	13	171	—	—	—	8	51	—	—
94	Ricerca e sviluppo	—	—	—	—	—	—	—	—	—	—
95	Sanità e servizi veterinari	1	7	12	—	—	—	—	—	—	—
96	Altri servizi sociali	—	10	—	—	—	—	9	17	—	—
97	Servizi ricreativi ed altri servizi culturali	4	6	5	—	—	—	1	1	—	—
98	Servizi personali	13	13	17	13	17	7	8	8	7	7
	<b>TOTALE</b>	<b>287</b>	<b>343</b>	<b>1.001</b>	<b>84</b>	<b>159</b>	<b>160</b>	<b>196</b>	<b>360</b>	<b>64</b>	<b>87</b>



## per Comune e per ramo e classe di attività economica

025 MILITELLO IN VAL DI CATANIA					026 MILO					027 MINEO					N. Classifi- cazione
Imprese	Unità locali				Imprese	Unità locali				Imprese	Unità locali				
	TOTALE		di cui artigiane			TOTALE		di cui artigiane			TOTALE		di cui artigiane		
	Unità locali	Addetti	Unità locali	Addetti		Unità locali	Addetti	Unità locali	Addetti		Unità locali	Addetti	Unità locali	Addetti	
1	1	9	—	—	—	—	—	—	—	—	—	—	—	0	
—	—	—	—	—	—	—	—	—	—	—	—	—	—	01	
—	—	—	—	—	—	—	—	—	—	—	—	—	—	02	
1	1	9	—	—	—	—	—	—	—	—	—	—	—	03	
1	4	15	—	—	—	1	4	—	—	1	2	14	—	1	
—	—	—	—	—	—	—	—	—	—	—	7	12	—	1A	
—	—	—	—	—	—	—	—	—	—	—	—	—	—	11	
—	—	—	—	—	—	—	—	—	—	—	1	12	—	12	
—	—	—	—	—	—	—	—	—	—	—	—	—	—	13	
—	—	—	—	—	—	—	—	—	—	—	—	—	—	14	
1	4	15	—	—	—	7	4	—	—	7	7	2	—	15	
—	1	5	—	—	—	—	—	—	—	—	—	—	—	1B	
1	3	10	—	—	—	1	4	—	—	1	1	2	—	16	
—	—	—	—	—	—	—	—	—	—	—	—	—	—	17	
2	3	5	2	3	—	—	—	—	—	5	8	28	3	6	
—	—	—	—	—	—	—	—	—	—	—	—	—	—	21	
—	—	—	—	—	—	—	—	—	—	—	—	—	—	22	
2	3	5	2	3	—	—	—	—	—	2	5	22	—	23	
—	—	—	—	—	—	—	—	—	—	2	2	4	2	4	
—	—	—	—	—	—	—	—	—	—	1	1	2	1	2	
—	—	—	—	—	—	—	—	—	—	—	—	—	—	25	
6	8	18	6	8	2	2	7	2	7	8	8	9	8	9	
6	6	8	6	8	1	1	1	1	1	8	8	9	8	31	
—	2	10	—	—	1	1	6	1	6	—	—	—	—	32	
—	—	—	—	—	—	—	—	—	—	—	—	—	—	33	
—	—	—	—	—	—	—	—	—	—	—	—	—	—	34	
—	—	—	—	—	—	—	—	—	—	—	—	—	—	35	
—	—	—	—	—	—	—	—	—	—	—	—	—	—	36	
—	—	—	—	—	—	—	—	—	—	—	—	—	—	37	
42	43	60	41	55	7	7	10	7	10	32	35	47	33	44	
9	10	25	8	20	—	—	—	—	—	8	9	20	8	18	
2	2	2	2	2	1	1	4	1	4	—	—	—	—	41	
2	2	2	2	2	1	1	1	1	1	8	8	8	8	42	
—	—	—	—	—	—	—	—	—	—	—	—	—	—	43	
15	15	16	15	16	—	—	—	—	—	7	7	7	7	44	
13	13	14	13	14	5	5	5	5	5	7	8	8	7	45	
1	1	1	1	1	—	—	—	—	—	—	—	—	—	46	
—	—	—	—	—	—	—	—	—	—	1	1	1	1	47	
—	—	—	—	—	—	—	—	—	—	1	2	3	2	48	
36	37	52	37	52	17	18	39	17	28	37	38	58	37	49	
36	37	52	37	52	17	18	39	17	28	37	38	58	37	50	
171	174	266	18	19	27	27	45	3	5	177	184	234	14	17	
153	155	246	—	—	24	24	40	—	—	163	170	217	—	6	
3	4	20	—	—	2	2	2	—	—	1	1	1	—	6A	
—	—	—	—	—	—	—	—	—	—	—	—	—	—	61	
—	—	—	—	—	—	—	—	—	—	1	1	2	—	62	
116	116	171	—	—	18	18	25	—	—	138	144	170	—	63	
21	21	28	—	—	—	—	—	—	—	14	15	19	—	64	
13	14	27	—	—	4	4	13	—	—	9	9	25	—	65	
18	19	20	18	19	3	3	5	3	5	14	14	17	14	66	
18	19	20	18	19	3	3	5	3	5	14	14	17	14	67	
5	11	34	5	5	5	6	9	5	5	18	24	42	16	7	
—	1	9	—	—	—	—	—	—	—	—	1	3	—	71	
5	5	5	5	5	5	5	5	5	5	17	17	28	16	72	
—	—	—	—	—	—	—	—	—	—	—	—	—	—	73	
—	—	—	—	—	—	—	—	—	—	—	—	—	—	74	
—	—	—	—	—	—	—	—	—	—	—	—	—	—	75	
—	4	5	—	—	—	—	—	—	—	1	5	2	—	76	
—	1	15	—	—	—	—	—	—	—	—	1	9	—	77	
4	24	40	—	—	—	2	3	—	—	3	15	25	—	79	
—	2	12	—	—	—	1	2	—	—	—	2	9	—	8	
—	2	12	—	—	—	1	2	—	—	—	2	9	—	8A	
—	—	—	—	—	—	—	—	—	—	—	—	—	—	81	
4	22	28	—	—	—	1	1	—	—	3	13	16	—	82	
4	22	28	—	—	—	1	1	—	—	3	13	16	—	8B	
—	—	—	—	—	—	—	—	—	—	—	—	—	—	83	
—	—	—	—	—	—	—	—	—	—	—	—	—	—	84	
32	80	407	27	29	1	15	27	1	1	23	58	366	17	28	
—	4	69	—	—	—	2	7	—	—	—	3	80	—	9	
—	4	69	—	—	—	2	7	—	—	—	3	80	—	9A	
32	76	338	27	29	1	13	20	1	1	23	55	286	17	28	
—	1	3	—	—	—	—	—	—	—	2	3	10	1	1	
—	10	140	—	—	—	6	14	—	—	1	8	114	—	92	
—	—	—	—	—	—	—	—	—	—	—	—	—	—	93	
1	11	124	—	—	—	2	2	—	—	—	5	51	—	94	
—	20	20	—	—	—	4	3	—	—	—	10	28	—	95	
2	5	20	—	—	—	—	—	—	—	4	11	53	—	96	
28	29	31	27	29	1	1	1	1	1	16	18	30	16	27	
28	29	31	27	29	1	1	1	1	1	16	18	30	16	27	
300	385	906	136	171	59	78	144	35	56	304	372	823	128	178	



## per Comune e per ramo e classe di attività economica

030 MOTTA SANT'ANASTASIA					031 NICOLOSI					032 PALAGONIA					N. Classificazione
Imprese	Unità locali				Imprese	Unità locali				Imprese	Unità locali				
	TOTALE		di cui artigiane			TOTALE		di cui artigiane			TOTALE		di cui artigiane		
	Unità locali	Addetti	Unità locali	Addetti		Unità locali	Addetti	Unità locali	Addetti		Unità locali	Addetti	Unità locali	Addetti	
1	1	3	—	—	—	—	—	—	—	—	—	—	—	0	
—	—	—	—	—	—	—	—	—	—	—	—	—	—	01	
—	—	—	—	—	—	—	—	—	—	—	—	—	—	02	
1	1	3	—	—	—	—	—	—	—	—	—	—	—	03	
—	—	—	—	—	—	1	1	—	—	—	2	35	—	04	
—	—	—	—	—	—	—	—	—	—	—	—	—	—	1	
—	—	—	—	—	—	—	—	—	—	—	—	—	—	1A	
—	—	—	—	—	—	—	—	—	—	—	—	—	—	11	
—	—	—	—	—	—	—	—	—	—	—	—	—	—	12	
—	—	—	—	—	—	—	—	—	—	—	—	—	—	13	
—	—	—	—	—	—	—	—	—	—	—	—	—	—	14	
—	—	—	—	—	—	1	1	—	—	—	2	35	—	15	
—	—	—	—	—	—	—	—	—	—	—	1	33	—	16	
—	—	—	—	—	—	1	1	—	—	—	1	2	—	17	
3	4	11	4	11	8	11	46	9	31	5	5	58	4	9	2
—	—	—	—	—	—	—	—	—	—	—	—	—	—	—	21
—	—	—	—	—	3	6	24	5	23	—	—	—	—	—	22
3	4	11	4	11	3	3	4	3	4	5	5	58	4	9	23
—	—	—	—	—	2	2	18	1	4	—	—	—	—	—	24
—	—	—	—	—	—	—	—	—	—	—	—	—	—	—	25
18	20	449	14	22	3	3	3	3	3	22	22	39	21	37	26
16	16	55	13	17	3	3	3	3	3	20	20	33	19	31	31
—	—	—	—	—	—	—	—	—	—	1	1	3	1	3	32
1	3	367	1	5	—	—	—	—	—	1	1	3	1	3	33
—	—	—	—	—	—	—	—	—	—	—	—	—	—	—	34
1	1	27	—	—	—	—	—	—	—	—	—	—	—	—	35
—	—	—	—	—	—	—	—	—	—	—	—	—	—	—	36
12	12	18	12	18	28	28	47	28	47	29	30	73	27	59	37
1	1	1	1	1	5	5	8	5	8	7	7	24	6	17	41
—	—	—	—	—	—	—	—	—	—	—	—	—	—	—	42
—	—	—	—	—	5	5	1	1	1	—	—	—	—	—	43
3	3	3	3	3	7	7	22	7	22	8	8	9	8	9	44
6	6	6	6	6	8	8	8	8	8	13	13	34	11	27	45
1	1	1	1	1	1	1	2	1	2	—	1	5	1	5	46
1	1	7	1	7	—	—	—	—	—	—	—	—	—	—	47
3	12	151	3	5	66	70	113	65	91	11	14	70	11	15	48
3	12	151	3	5	66	70	113	65	91	11	14	70	11	15	49
142	145	267	24	50	181	185	312	18	27	296	300	820	61	83	50
118	121	217	—	—	163	167	285	—	—	235	239	737	—	—	6A
5	6	23	—	—	8	8	10	—	—	22	22	365	—	—	61
—	—	—	—	—	3	3	3	—	—	—	—	—	—	—	62
91	92	127	—	—	121	122	174	—	—	162	164	248	—	—	63
15	15	24	—	—	18	18	33	—	—	39	41	89	—	—	64
7	8	43	—	—	13	16	65	—	—	12	12	35	—	—	65
24	24	50	24	50	18	18	27	18	27	61	61	83	61	83	66
24	24	50	24	50	18	18	27	18	27	61	61	83	61	83	67
2	4	11	1	2	26	30	71	24	24	19	21	54	17	24	68
—	—	—	—	—	—	—	—	—	—	—	—	—	—	—	69
—	—	—	—	—	26	28	60	24	24	18	18	26	17	24	70
—	—	—	—	—	—	—	—	—	—	—	—	—	—	—	71
—	—	—	—	—	—	—	—	—	—	—	—	—	—	—	72
—	—	—	—	—	—	—	—	—	—	—	—	—	—	—	73
1	1	2	1	2	—	—	—	—	—	—	—	—	—	—	74
—	—	—	—	—	—	—	—	—	—	—	—	—	—	—	75
1	1	1	—	—	—	—	—	—	—	1	1	1	—	—	76
1	2	8	—	—	—	—	—	—	—	—	—	—	—	—	77
1	10	46	—	—	—	—	—	—	—	—	—	—	—	—	78
—	2	7	—	—	1	12	17	—	—	7	31	88	—	—	79
—	2	7	—	—	—	2	5	—	—	1	5	34	—	—	8
—	—	—	—	—	—	1	3	—	—	1	4	32	—	—	8A
1	8	39	—	—	—	1	2	—	—	—	1	2	—	—	81
1	8	39	—	—	1	10	12	—	—	6	26	54	—	—	82
—	—	—	—	—	—	—	—	—	—	6	26	54	—	—	83
23	45	144	17	19	22	43	202	16	21	43	118	525	31	37	84
—	3	31	—	—	—	3	77	—	—	—	3	95	—	—	9
—	3	31	—	—	—	3	77	—	—	—	3	95	—	—	9A
23	42	113	17	19	22	40	125	16	21	43	115	430	31	37	91
—	1	3	—	—	—	—	—	—	—	3	3	29	2	2	92
2	10	75	—	—	1	8	71	—	—	2	28	242	—	—	93
—	9	11	—	—	—	—	—	—	—	—	—	—	—	—	94
—	1	1	—	—	—	1	5	11	—	4	18	43	—	—	95
4	4	4	—	—	—	6	12	—	—	—	15	36	—	—	96
17	17	19	17	19	18	18	23	16	21	4	21	43	—	—	97
205	253	1.100	75	127	335	383	812	163	244	432	543	1.762	172	264	98



## per Comune e per ramo e classe di attività economica

035 PIEDIMONTE ETNEO					036 RADDUSA					037 RAMACCA					N. Classifi- cazione
Imprese	Unità locali				Imprese	Unità locali				Imprese	Unità locali				
	TOTALE		di cui artigiane			TOTALE		di cui artigiane			TOTALE		di cui artigiane		
	Unità locali	Addetti	Unità locali	Addetti		Unità locali	Addetti	Unità locali	Addetti		Unità locali	Addetti	Unità locali	Addetti	
—	—	—	—	—	1	1	2	—	—	3	3	6	2	2	0
—	—	—	—	—	—	—	—	—	—	—	—	—	—	—	01
—	—	—	—	—	—	—	—	—	—	—	—	—	—	—	02
—	—	—	—	—	1	1	2	—	—	3	3	6	2	2	03
—	1	1	—	—	—	—	—	—	—	—	1	7	—	—	04
—	—	—	—	—	—	—	—	—	—	—	—	—	—	—	1A
—	—	—	—	—	—	—	—	—	—	—	—	—	—	—	11
—	—	—	—	—	—	—	—	—	—	—	—	—	—	—	12
—	—	—	—	—	—	—	—	—	—	—	—	—	—	—	13
—	—	—	—	—	—	—	—	—	—	—	—	—	—	—	14
—	7	7	—	—	—	—	—	—	—	—	7	7	—	—	15
—	1	1	—	—	—	—	—	—	—	—	1	7	—	—	1B
—	—	—	—	—	—	—	—	—	—	—	—	—	—	—	16
—	—	—	—	—	—	—	—	—	—	—	—	—	—	—	17
4	4	34	3	6	1	2	15	1	1	3	3	8	3	8	2
—	—	—	—	—	—	—	—	—	—	—	—	—	—	—	21
2	2	5	2	5	—	—	—	—	—	—	—	—	—	—	22
2	2	29	1	1	1	2	15	1	1	3	3	8	3	8	23
—	—	—	—	—	—	—	—	—	—	—	—	—	—	—	24
—	—	—	—	—	—	—	—	—	—	—	—	—	—	—	25
—	—	—	—	—	—	—	—	—	—	—	—	—	—	—	26
9	9	15	9	15	8	8	9	8	9	14	14	40	13	32	3
9	9	15	9	15	8	8	9	8	9	14	14	40	13	32	31
—	—	—	—	—	—	—	—	—	—	—	—	—	—	—	32
—	—	—	—	—	—	—	—	—	—	—	—	—	—	—	33
—	—	—	—	—	—	—	—	—	—	—	—	—	—	—	34
—	—	—	—	—	—	—	—	—	—	—	—	—	—	—	35
—	—	—	—	—	—	—	—	—	—	—	—	—	—	—	36
—	—	—	—	—	—	—	—	—	—	—	—	—	—	—	37
11	12	13	11	12	9	9	11	8	10	32	32	54	30	47	4
1	2	2	1	1	1	1	1	1	1	12	12	22	10	15	41
—	—	—	—	—	—	—	—	—	—	—	—	—	—	—	42
1	1	1	1	1	—	—	—	—	—	2	2	9	2	9	43
8	8	9	8	9	6	6	6	6	6	3	3	4	3	4	44
1	1	1	1	1	1	1	3	1	3	13	13	17	13	17	45
—	—	—	—	—	—	—	—	—	—	—	—	—	—	—	46
—	—	—	—	—	—	—	—	—	—	2	2	2	2	2	47
—	—	—	—	—	—	—	—	—	—	—	—	—	—	—	48
—	—	—	—	—	—	—	—	—	—	—	—	—	—	—	49
33	36	72	31	41	4	5	20	4	11	3	3	3	3	3	5
33	36	72	31	41	4	5	20	4	11	3	3	3	3	3	50
113	117	177	14	33	101	101	144	9	11	166	169	248	22	33	6
98	102	142	—	—	97	97	132	—	—	144	147	215	—	—	6A
2	2	7	—	—	—	—	—	—	—	9	10	16	—	—	61
—	—	—	—	—	—	—	—	—	—	—	—	—	—	—	62
79	80	97	—	—	74	74	103	—	—	103	103	143	—	—	63
11	13	21	—	—	7	7	11	—	—	19	20	26	—	—	64
6	7	17	—	—	10	10	18	—	—	13	14	30	—	—	65
15	15	35	14	33	10	10	12	9	11	22	22	33	22	33	66
15	15	35	14	33	10	10	12	9	11	22	22	33	22	33	6B
21	24	38	17	19	7	9	16	7	7	4	7	20	4	5	7
—	1	1	—	—	—	—	—	—	—	—	—	—	—	—	71
21	21	27	17	19	7	7	7	7	7	3	3	4	3	4	72
—	—	—	—	—	—	—	—	—	—	—	—	—	—	—	73
—	—	—	—	—	—	—	—	—	—	—	—	—	—	—	74
—	—	—	—	—	—	—	—	—	—	—	—	—	—	—	75
—	—	—	—	—	—	—	—	—	—	1	1	1	1	1	76
—	—	—	—	—	—	—	—	—	—	—	—	—	—	—	77
—	2	10	—	—	—	—	—	—	—	—	1	1	—	—	79
1	16	29	—	—	3	6	15	—	—	5	19	35	—	—	8
—	2	8	—	—	—	2	8	—	—	—	2	12	—	—	8A
—	2	8	—	—	—	2	8	—	—	—	2	12	—	—	81
1	14	21	—	—	3	4	7	—	—	—	—	—	—	—	82
1	14	21	—	—	3	4	7	—	—	5	17	23	—	—	8B
—	—	—	—	—	—	—	—	—	—	4	16	22	—	—	83
—	—	—	—	—	—	—	—	—	—	1	1	1	—	—	84
14	58	209	13	13	8	28	131	6	6	29	92	405	20	22	9
—	4	46	—	—	—	2	26	—	—	—	5	87	—	—	9A
—	4	46	—	—	—	2	26	—	—	—	5	87	—	—	91
14	54	163	13	13	8	26	105	6	6	29	87	318	20	22	9B
1	3	4	1	1	—	1	1	—	—	—	—	—	—	—	92
—	10	63	—	—	1	8	89	—	—	2	22	202	—	—	93
—	—	—	—	—	—	—	—	—	—	—	—	—	—	—	94
1	9	11	—	—	1	4	4	—	—	—	10	41	—	—	95
—	10	40	—	—	—	1	1	—	—	—	17	19	—	—	96
—	10	33	—	—	—	6	4	—	—	6	17	31	—	—	97
12	12	12	12	12	6	6	6	6	6	21	21	25	20	22	98
206	277	588	98	139	142	169	363	43	55	259	343	826	97	152	



## per Comune e per ramo e classe di attività economica

040 SAN CONO					041 SAN GIOVANNI LA PUNTA					042 SAN GREGORIO DI CATANIA					N. Classificazione
Imprese	Unità locali				Imprese	Unità locali				Imprese	Unità locali				
	TOTALE		di cui artigiane			TOTALE		di cui artigiane			TOTALE		di cui artigiane		
	Unità locali	Addetti	Unità locali	Addetti		Unità locali	Addetti	Unità locali	Addetti		Unità locali	Addetti	Unità locali	Addetti	
—	—	—	—	—	—	—	—	—	—	—	—	—	—	0	
—	—	—	—	—	—	—	—	—	—	—	—	—	—	01	
—	—	—	—	—	—	—	—	—	—	—	—	—	—	02	
—	—	—	—	—	—	—	—	—	—	—	—	—	—	03	
—	—	—	—	—	—	—	—	—	—	—	—	—	—	04	
—	—	—	—	—	6	13	62	—	—	—	1	1	—	1	
—	—	—	—	—	—	—	—	—	—	—	—	—	—	1A	
—	—	—	—	—	—	—	—	—	—	—	—	—	—	11	
—	—	—	—	—	—	—	—	—	—	—	—	—	—	12	
—	—	—	—	—	—	—	—	—	—	—	—	—	—	13	
—	—	—	—	—	—	—	—	—	—	—	—	—	—	14	
—	—	—	—	—	6	13	62	—	—	—	7	7	—	15	
—	—	—	—	—	—	1	8	—	—	—	—	—	—	18	
—	—	—	—	—	6	12	54	—	—	—	1	1	—	16	
—	—	—	—	—	—	—	—	—	—	—	—	—	—	17	
1	1	2	1	2	14	14	42	10	26	6	6	25	3	7	2
—	—	—	—	—	—	—	—	—	—	1	1	1	—	—	21
—	—	—	—	—	—	—	—	—	—	—	—	—	—	—	22
1	1	2	1	2	12	12	35	9	22	2	2	12	1	2	23
—	—	—	—	—	2	2	7	1	4	3	3	12	2	5	24
—	—	—	—	—	—	—	—	—	—	—	—	—	—	—	25
—	—	—	—	—	—	—	—	—	—	—	—	—	—	—	26
2	2	2	2	2	23	23	70	20	35	11	11	16	10	11	3
2	2	2	2	2	14	14	21	14	21	8	8	9	8	9	31
—	—	—	—	—	3	3	13	2	5	1	1	1	1	1	32
—	—	—	—	—	2	2	6	1	1	—	—	—	—	—	33
—	—	—	—	—	4	4	30	3	8	2	2	6	1	1	34
—	—	—	—	—	—	—	—	—	—	—	—	—	—	—	35
—	—	—	—	—	—	—	—	—	—	—	—	—	—	—	36
—	—	—	—	—	—	—	—	—	—	—	—	—	—	—	37
6	6	6	6	6	55	56	153	47	98	18	19	30	16	26	4
3	3	3	3	3	8	8	23	8	23	1	1	1	1	1	41
1	1	1	1	1	3	4	14	1	1	—	—	—	—	—	42
—	—	—	—	—	6	6	16	4	6	—	—	—	—	—	43
—	—	—	—	—	—	—	—	—	—	1	1	4	1	4	44
2	2	2	2	2	5	5	23	3	3	4	4	4	4	4	45
—	—	—	—	—	24	24	45	23	43	9	9	16	9	16	46
—	—	—	—	—	4	4	24	3	14	1	2	3	1	1	47
—	—	—	—	—	5	5	8	5	8	1	1	1	1	1	48
—	—	—	—	—	—	—	—	—	—	1	1	1	1	1	49
13	14	18	13	13	40	42	117	35	69	11	17	77	9	21	5
13	14	18	13	13	40	42	117	35	69	11	17	77	9	21	50
70	70	88	3	3	302	308	600	52	79	125	131	275	7	8	6
67	67	85	—	—	250	256	521	—	—	118	124	267	—	—	6A
—	—	—	—	—	25	25	76	—	—	18	20	44	—	—	61
—	—	—	—	—	—	—	—	—	—	—	—	—	—	—	62
54	54	66	—	—	4	4	4	4	—	10	10	30	—	—	63
6	6	6	—	—	171	173	318	—	—	67	69	124	—	—	64
7	7	13	—	—	33	37	57	—	—	14	16	28	—	—	65
3	3	3	3	3	17	17	66	—	—	9	9	41	—	—	66
3	3	3	3	3	52	52	79	52	79	7	7	8	7	8	68
3	3	3	3	3	52	52	79	52	79	7	7	8	7	8	67
4	5	8	4	4	21	26	70	18	19	2	5	20	2	2	7
4	4	4	4	4	19	19	26	17	18	—	—	—	—	—	71
—	—	—	—	—	—	—	—	—	—	2	2	2	2	2	72
—	—	—	—	—	—	—	—	—	—	—	—	—	—	—	73
—	—	—	—	—	—	—	—	—	—	—	—	—	—	—	74
—	—	—	—	—	—	—	—	—	—	—	—	—	—	—	75
—	—	—	—	—	1	1	1	1	1	—	1	5	—	—	76
—	—	—	—	—	1	3	4	—	—	—	—	—	—	—	77
—	—	—	—	—	—	3	39	—	—	—	2	13	—	—	79
—	3	5	—	—	8	29	57	—	—	—	6	11	—	—	8
—	1	3	—	—	—	2	8	—	—	—	1	4	—	—	8A
—	1	3	—	—	—	2	8	—	—	—	1	4	—	—	81
—	—	—	—	—	—	—	—	—	—	—	—	—	—	—	82
—	2	2	—	—	8	27	49	—	—	—	5	7	—	—	8B
—	2	2	—	—	8	26	47	—	—	—	5	7	—	—	83
—	—	—	—	—	—	1	2	—	—	—	—	—	—	—	84
4	10	81	4	4	37	101	498	29	49	24	56	401	12	15	9
—	2	22	—	—	—	2	81	—	—	—	2	54	—	—	9A
—	2	22	—	—	—	2	81	—	—	—	2	54	—	—	91
4	8	59	4	4	37	99	417	29	49	24	54	347	12	15	9B
—	—	—	—	—	2	3	8	—	—	1	1	1	—	—	92
—	4	55	—	—	1	27	290	—	—	5	27	289	—	—	93
—	—	—	—	—	—	—	—	—	—	—	—	—	—	—	94
—	—	—	—	—	3	19	40	—	—	—	5	4	—	—	95
—	—	—	—	—	11	4	4	—	—	—	2	14	—	—	96
4	4	4	4	4	4	12	33	—	—	6	6	22	—	—	97
—	—	—	—	—	27	27	42	27	42	12	13	17	11	14	98
100	111	210	33	34	506	612	1.669	211	375	197	252	856	59	90	













## per Comune e per ramo e classe di attività economica

055 ZAFFERANA ETNEA					N. Classifi- cazione
Imprese	Unità locali				
	TOTALE		di cui artigiane		
	Unità locali	Addetti	Unità locali	Addetti	
<b>1</b>	<b>1</b>	<b>4</b>	—	—	<b>0</b>
—	—	—	—	—	01
—	—	—	—	—	02
—	—	—	—	—	03
1	1	4	—	—	04
<b>1</b>	<b>1</b>	<b>4</b>	—	—	<b>1</b>
—	—	—	—	—	1A
—	—	—	—	—	11
—	—	—	—	—	12
—	—	—	—	—	13
—	—	—	—	—	14
—	—	—	—	—	15
<b>1</b>	<b>1</b>	<b>4</b>	—	—	<b>1B</b>
—	—	—	—	—	16
1	1	4	—	—	17
<b>8</b>	<b>8</b>	<b>18</b>	<b>8</b>	<b>18</b>	<b>2</b>
—	—	—	—	—	21
—	—	—	—	—	22
—	—	—	—	—	23
8	8	18	8	18	24
—	—	—	—	—	25
—	—	—	—	—	26
<b>14</b>	<b>14</b>	<b>15</b>	<b>14</b>	<b>15</b>	<b>3</b>
14	14	15	14	15	31
—	—	—	—	—	32
—	—	—	—	—	33
—	—	—	—	—	34
—	—	—	—	—	35
—	—	—	—	—	36
—	—	—	—	—	37
<b>38</b>	<b>38</b>	<b>45</b>	<b>37</b>	<b>40</b>	<b>4</b>
1	1	5	—	—	41
1	1	2	1	2	42
2	2	2	2	2	43
—	—	—	—	—	44
7	7	7	7	7	45
21	21	23	21	23	46
—	—	—	—	—	47
4	4	4	4	4	48
2	2	2	2	2	49
<b>62</b>	<b>67</b>	<b>114</b>	<b>64</b>	<b>106</b>	<b>5</b>
62	67	114	64	106	50
<b>180</b>	<b>184</b>	<b>333</b>	<b>25</b>	<b>30</b>	<b>6</b>
<b>155</b>	<b>159</b>	<b>303</b>	—	—	<b>6A</b>
21	22	47	—	—	61
—	—	—	—	—	62
—	1	1	—	—	63
103	104	157	—	—	64
17	18	28	—	—	65
14	14	70	—	—	66
<b>25</b>	<b>25</b>	<b>30</b>	<b>25</b>	<b>30</b>	<b>6B</b>
25	25	30	25	30	67
<b>45</b>	<b>49</b>	<b>67</b>	<b>43</b>	<b>45</b>	<b>7</b>
—	—	—	—	—	71
45	45	49	43	45	72
—	—	—	—	—	73
—	—	—	—	—	74
—	—	—	—	—	75
—	—	—	—	—	76
—	—	—	—	—	77
—	4	18	—	—	79
<b>2</b>	<b>14</b>	<b>27</b>	—	—	<b>8</b>
—	2	8	—	—	<b>8A</b>
—	2	8	—	—	81
—	—	—	—	—	82
2	12	19	—	—	<b>8B</b>
2	12	19	—	—	83
—	—	—	—	—	84
<b>16</b>	<b>54</b>	<b>225</b>	<b>12</b>	<b>13</b>	<b>9</b>
—	3	46	—	—	<b>9A</b>
—	3	46	—	—	91
<b>16</b>	<b>51</b>	<b>179</b>	<b>12</b>	<b>13</b>	<b>9B</b>
—	—	—	—	—	92
1	21	128	—	—	93
—	1	3	—	—	94
1	14	22	—	—	95
—	1	3	—	—	96
2	2	10	—	—	97
12	12	13	12	13	98
<b>367</b>	<b>430</b>	<b>852</b>	<b>203</b>	<b>267</b>	



**appendice**







**B - TAVOLE DISPONIBILI***(dietro richiesta)***DATI PROVINCIALI****TAV. 1 - Imprese, unità locali e relativi addetti per ramo, classe, sottoclasse e categoria di attività economica**

N. Classificazione	RAMI, CLASSI, SOTTOCLASSI E CATEGORIE DI ATTIVITÀ ECONOMICA	IMPRESE		UNITÀ LOCALI			
		TOTALE	di cui artigiane	TOTALE		di cui artigiane	
				Unità locali	Addetti	Unità locali	Addetti

**TAV. 2 - Imprese per forma giuridica e relativi addetti per ramo, classe, sottoclasse e categoria di attività economica**

N. Classificazione	RAMI, CLASSI, SOTTOCLASSI E CATEGORIE DI ATTIVITÀ ECONOMICA	IMPRESE INDIVIDUALI		SOCIETÀ							
		Imprese	Addetti	per azioni		cooperative		in accomandita		a responsabilità limitata	
				Imprese	Addetti	Imprese	Addetti	Imprese	Addetti	Imprese	Addetti

SOCIETÀ						AZIENDE MUNICIPALIZZATE		ALTRE		TOTALE		N. Classificazione
in nome collettivo		altre		TOTALE		Imprese	Addetti	Imprese	Addetti	Imprese	Addetti	
Imprese	Addetti	Imprese	Addetti	Imprese	Addetti							

**(\*) TAV. 3 - Imprese per numero di addetti e per ramo, classe, sottoclasse e categoria di attività economica**

N. Classificazione	RAMI, CLASSI, SOTTOCLASSI E CATEGORIE DI ATTIVITÀ ECONOMICA	IMPRESE CON ADDETTI									
		1	2		3 - 5		6 - 9		10 - 19		
		Imprese	Imprese	Addetti	Imprese	Addetti	Imprese	Addetti	Imprese	Addetti	Imprese

IMPRESE CON ADDETTI												TOTALE		N. Classificazione
20 - 49		50 - 99		100 - 199		200 - 499		500 - 999		1.000 e oltre		Imprese	Addetti	
Imprese	Addetti	Imprese	Addetti	Imprese	Addetti	Imprese	Addetti	Imprese	Addetti	Imprese	Addetti			

(\*) Al «TOTALE» generale di riga segue il totale «di cui artigiane»

**TAV. 4 - Imprese per numero di unità locali e per ramo, classe e sottoclasse di attività economica**

N. Classificazione	RAMI, CLASSI E SOTTOCLASSI DI ATTIVITÀ ECONOMICA	IMPRESE CON UNITÀ LOCALI												N. Classificazione		
		1		2				3				4				
		Imprese	Addetti	Imprese	Addetti	di cui in Provincia		Imprese	Addetti	di cui in Provincia		Imprese	Addetti		di cui in Provincia	
Unità locali	Addetti					Unità locali	Addetti			Unità locali	Addetti					
IMPRESE CON UNITÀ LOCALI														N. Classificazione		
5		6 - 10				oltre 10				TOTALE						
Imprese	Addetti	di cui in Provincia		Imprese	Unità locali		Imprese	Unità locali		Imprese	Unità locali		Imprese		Unità locali	
		TOTALE	di cui in Provincia		TOTALE	di cui in Provincia		TOTALE	di cui in Provincia							
Unità locali	Addetti	Unità locali	Addetti	Unità locali	Addetti	Unità locali	Addetti	Unità locali	Addetti	Unità locali	Addetti	Unità locali	Addetti	Unità locali	Addetti	

**TAV. 5 - Imprese per diffusione territoriale e per ramo, classe e sottoclasse di attività economica**

- A - Comune capoluogo  
 B - Comuni entro un raggio di 10 Km dal capoluogo  
 C - Comuni tra i 10 e 15 Km dal capoluogo (per le sole Provincie con capoluogo tra 200.000 e 900.000 abitanti)  
 D - Comuni tra 15 e 20 Km dal capoluogo (per le sole Provincie di Torino, Milano, Roma e Napoli)  
 E - Totale Provincia

N. Classificazione	RAMI, CLASSI E SOTTOCLASSI DI ATTIVITÀ ECONOMICA	IMPRESE A DIFFUSIONE												TOTALE		
		Comunale			Provinciale			Regionale			Nazionale			Imprese	Unità locali	Addetti
		Imprese	Unità locali	Addetti	Imprese	Unità locali	Addetti	Imprese	Unità locali	Addetti	Imprese	Unità locali	Addetti			

**TAV. 6 - Imprese aventi interscambio con l'estero per ramo, classe, sottoclasse e categoria di attività economica**

N. Classificazione	RAMI, CLASSI, SOTTOCLASSI E CATEGORIE DI ATTIVITÀ ECONOMICA	IMPRESE AVENTI INTERSCAMBIO CON L'ESTERO					
		Sola importazione			Sola esportazione		Importazione ed esportazione
		Imprese	Addetti	Imprese	Addetti	Imprese	Addetti

**TAV. 7 - Unità locali dipendenti da imprese la cui sede è fuori provincia per ramo e classe di attività economica**

- A - Comune capoluogo  
 B - Comuni entro un raggio di 10 Km dal capoluogo  
 C - Comuni tra 10 e 15 Km dal capoluogo (per le sole Provincie con capoluogo tra 200.000 e 900.000 abitanti)  
 D - Comuni tra 15 e 20 Km dal capoluogo (per le sole Provincie di Torino, Milano, Roma e Napoli)

N. Classificazione	RAMI E CLASSI DI ATTIVITÀ ECONOMICA	Sede d'impresa nella stessa regione	UNITÀ LOCALI LA CUI SEDE D'IMPRESA È FUORI PROVINCIA				TOTALE	
			Sede d'impresa in altra regione					
			Confinante		Non confinante			TOTALE
			Stessa ripartizione geografica	Diversa ripartizione geografica	Stessa ripartizione geografica	Diversa ripartizione geografica		





**TAV. 16 - Unità locali con impianti o apparecchi di riscaldamento per tipo di fonte energetica utilizzata, classe di superficie coperta delle unità locali e per ramo, classe, sottoclasse e categoria di attività economica**

N. Classificazione	RAMI, CLASSI, SOTTOCLASSI E CATEGORIE DI ATTIVITÀ ECONOMICA	TOTALE UNITÀ LOCALI CON RISCALDAMENTO AMBIENTE	UNITÀ LOCALI CON IMPIANTI O APPARECCHI DI RISCALDAMENTO						
			Impianto fisso centrale			Impianto fisso			
			Fonte energetica			Fonte			
classi di superficie	Combustibili solidi	Prodotti petroliferi	Gas da rete	Energia elettrica	Altra fonte energetica	Combustibili solidi	Prodotti petroliferi		
	1 - 50 mq 51 - 100 mq 101 - 200 mq 201 - 500 mq 501 - 800 mq 801 - 1.000 mq 1.001 - 1.500 mq 1.501 - 2.000 mq oltre 2.000 mq	UNITÀ LOCALI CON IMPIANTI O APPARECCHI DI RISCALDAMENTO							
		autonomo			Apparecchi singoli				
		energetica			Fonte energetica				
		Gas da rete	Energia elettrica	Altra fonte energetica	Combustibili solidi	Prodotti petroliferi	Gas da rete	Energia elettrica	Altra fonte energetica

**TAV. 17 - Unità locali con impianti o apparecchi di condizionamento per tipo di fonte energetica utilizzata, classe di superficie coperta delle unità locali e per ramo, classe, sottoclasse e categoria di attività economica**

N. Classificazione	RAMI, CLASSI, SOTTOCLASSI E CATEGORIE DI ATTIVITÀ ECONOMICA	TOTALE UNITÀ LOCALI CON CONDIZIONAMENTO AMBIENTE	UNITÀ LOCALI CON IMPIANTI O APPARECCHI DI CONDIZIONAMENTO						
			Impianto fisso centrale			Impianto fisso			
			Fonte energetica			Fonte			
classi di superficie	Combustibili solidi	Prodotti petroliferi	Gas da rete	Energia elettrica	Altra fonte energetica	Combustibili solidi	Prodotti petroliferi		
	1 - 50 mq 51 - 100 mq 101 - 200 mq 201 - 500 mq 501 - 800 mq 801 - 1.000 mq 1.001 - 1.500 mq 1.501 - 2.000 mq oltre 2.000 mq	UNITÀ LOCALI CON IMPIANTI O APPARECCHI DI CONDIZIONAMENTO							
		autonomo			Apparecchi singoli				
		energetica			Fonte energetica				
		Gas da rete	Energia elettrica	Altra fonte energetica	Combustibili solidi	Prodotti petroliferi	Gas da rete	Energia elettrica	Altra fonte energetica

**TAV. 18 - Unità locali operative con forni e apparecchi per processi termici per tipo di fonte energetica utilizzata e per ramo, classe, sottoclasse e categoria di attività economica**

N. Classificazione	RAMI, CLASSI, SOTTOCLASSI E CATEGORIE DI ATTIVITÀ ECONOMICA	TOTALE UNITÀ LOCALI CON FORNI E APPARECCHI PER PROCESSI TERMICI	UNITÀ LOCALI CON FORNI E APPARECCHI PER PROCESSI TERMICI					
			Per fusione, trattamento termico o riscaldamento			Cottura di prodotti		
			Fonte energetica			Fonte		
	Combustibili solidi	Prodotti petroliferi	Gas da rete	Energia elettrica	Altra fonte energetica	Combustibili solidi	Prodotti petroliferi	Gas da rete

UNITÀ LOCALI CON FORNI E APPARECCHI PER PROCESSI TERMICI												N. Classificazione
Essiccazione e disidratazione						Altri processi termici						
Fonte energetica						Fonte energetica						
Energia elettrica	Altra fonte energetica	Combustibili solidi	Prodotti petroliferi	Gas da rete	Energia elettrica	Altra fonte energetica	Combustibili solidi	Prodotti petroliferi	Gas da rete	Energia elettrica	Altra fonte energetica	
industriali												
energetica												

**TAV. 19 - Unità locali operative che utilizzano vapore per processo e generatori per tipo di fonte energetica utilizzata e per ramo, classe, sottoclasse e categoria di attività economica**

N. Classificazione	RAMI, CLASSI, SOTTOCLASSI E CATEGORIE DI ATTIVITÀ ECONOMICA	UNITÀ LOCALI CHE UTILIZZANO VAPORE PER PROCESSO PROVENIENTE			GENERATORI DI VAPORE PER TIPO DI FONTE ENERGETICA				
		da generatori di vapore	da recuperatori di vapore	da altre Unità locali	Combustibili solidi	Prodotti petroliferi	Gas da rete	Energia elettrica	Altra fonte

**TAV. 20 - Motori elettrici per potenza e per ramo, classe, sottoclasse e categoria di attività economica**

N. Classificazione	RAMI, CLASSI, SOTTOCLASSI E CATEGORIE DI ATTIVITÀ ECONOMICA	MOTORI ELETTRICI PER POTENZA IN Kw								
		fino a 1		1 - 5		5 - 10		10 - 50		
		Motori	Potenza Kw	Motori	Potenza Kw	Motori	Potenza Kw	Motori	Potenza Kw	
						<b>TOTALE</b>				N. Classificazione
		50 - 100		oltre 100		Unità locali operative	Motori	Potenza Kw		
		Motori	Potenza Kw	Motori	Potenza Kw					

**TAV. 21 - Unità locali operative del commercio, pubblici esercizi e alberghi per forma di collegamento economico, sistema di vendita delle merci e per classe, sottoclasse e categoria di attività economica**

N. Classificazione	CLASSI, SOTTOCLASSI E CATEGORIE DI ATTIVITÀ ECONOMICA	ADERENTI AD UN COLLEGAMENTO ECONOMICO			SECONDO IL SISTEMA DI VENDITA DELLE MERCI									
		Unione volontaria	Gruppo di acquisto	Altre forme	Tradizionale		Libero servizio		Per corrispondenza		Altre forme		<b>TOTALE</b>	
					Unità locali	Addetti	Unità locali	Addetti	Unità locali	Addetti	Unità locali	Addetti	Unità locali	Addetti

**TAV. 22 - Unità locali operative del commercio, pubblici esercizi e alberghi con impianti frigoriferi e carrelli elevatori per classe, sottoclasse e categoria di attività economica**

N. Classificazione	CLASSI, SOTTOCLASSI E CATEGORIE DI ATTIVITÀ ECONOMICA	TOTALE	ATTREZZATURE							
			Unità locali con impianti frigoriferi e carrelli elevatori	Armadi frigoriferi		Celle frigorifere		Banchi frigoriferi		Carrelli elevatori
				con mc indicati	con mc non indicati	con mc indicati	con mc non indicati	con m indicati	con m non indicati	
N.	mc	N.		N.	mc	N.	mc	N.	m	

**TAV. 23 - Unità locali operative del commercio fisso al minuto e relativi addetti per classe di superficie di vendita e per classe, sottoclasse e categoria di attività economica**

N. Classificazione	CLASSI, SOTTOCLASSI E CATEGORIE DI ATTIVITÀ ECONOMICA	CLASSI DI SUPERFICIE DI VENDITA (mq)										
		1 - 50			51 - 100			101 - 200				
		Unità locali	Addetti	Superficie	Unità locali	Addetti	Superficie	Unità locali	Addetti	Superficie		
		CLASSI DI SUPERFICIE DI VENDITA (mq)						UNITÀ LOCALI CON SUPERFICIE NON INDICATA	<b>TOTALE</b>			N. Classificazione
		201 - 400			oltre 400				Unità locali	Addetti	Superficie	
		Unità locali	Addetti	Superficie	Unità locali	Addetti	Superficie	Unità locali	Addetti	Superficie		

**TAV. 24 - Esercizi di commercio ambulante e relativi addetti per categoria posizionale, diffusione territoriale e mezzi di trasporto in dotazione agli esercizi stessi, per sottoclassi e categoria di attività economica**

N. Classificazione	SOTTOCLASSI E CATEGORIE DI ATTIVITÀ ECONOMICA	ESERCIZI	ADDETTI				ATTIVITÀ COMMERCIALE SVOLTA		MEZZI DI TRASPORTO		
			Titolari	Familiari coadiuvanti	Altro personale	TOTALE	in un solo Comune	in più Comuni	Motoveicoli	Autovetture	Autocarri

**TAV. 25 - Esercizi di commercio ambulante per numero di addetti, tipo di posteggio e per sottoclassi e categoria di attività economica**

N. Classificazione	SOTTOCLASSI E CATEGORIE DI ATTIVITÀ ECONOMICA	ESERCIZI CON ADDETTI								TIPO DI POSTEGGIO	
		1	2	3 - 5		6 e oltre		TOTALE		Fisso	Mobile
		Esercizi	Esercizi	Esercizi	Addetti	Esercizi	Addetti	Esercizi	Addetti		

**DATI COMUNALI****TAV. 26 - Imprese, unità locali e addetti nei Comuni capoluoghi di Provincia e nei Comuni con oltre 40.000 abitanti per sezione di censimento e per ramo, classe, sottoclassi e categoria di attività economica**

N. Classificazione	RAMI, CLASSI, SOTTOCLASSI E CATEGORIE DI ATTIVITÀ ECONOMICA	Comune		Sez. 1		Sez. 2		Sez. ...	
		Imprese	Unità locali	Imprese	Unità locali	Imprese	Unità locali	Imprese	Unità locali
			N.		Addetti		N.		Addetti

**TAV. 27 - Imprese per numero di addetti e per ramo e classe di attività economica**

Provincia di...

Comune di...

N. Classificazione	RAMI E CLASSI DI ATTIVITÀ ECONOMICA	IMPRESE CON ADDETTI							
		1	2	3 - 5		6 - 9		10 - 49	
		Imprese	Imprese	Imprese	Addetti	Imprese	Addetti	Imprese	Addetti

IMPRESE CON ADDETTI						TOTALE	
50 - 99		100 - 499		500 e oltre			
Imprese	Addetti	Imprese	Addetti	Imprese	Addetti	Imprese	Addetti

**TAV. 28 - Unità locali per numero di addetti e per ramo e classe di attività economica**

Provincia di...

Comune di...

N. Classificazione	RAMI E CLASSI DI ATTIVITÀ ECONOMICA	UNITÀ LOCALI CON ADDETTI									
		1	2	3 - 5		6 - 9		10 - 49		50 - 99	
		Unità locali	Unità locali	Unità locali	Addetti	Unità locali	Addetti	Unità locali	Addetti	Unità locali	Addetti

UNITÀ LOCALI CON ADDETTI				UNITÀ LOCALI SENZA ADDETTI		TOTALE	
100 - 499		500 e oltre					
Unità locali	Addetti	Unità locali	Addetti	Unità locali	Addetti		



## C - QUALIFICHE PROFESSIONALI

Qui di seguito sono riportate le categorie posizionali che figurano nel questionario di censimento (Mod. ISTAT/CIC/1). Accanto a ciascuna di esse sono indicate le qualifiche del personale addetto alle attività economiche considerate da includere in ciascuna delle predette categorie.

Per le categorie non riportate valgono le norme generali specificate nell'introduzione del presente fascicolo.

### I - PESCA

*Dirigenti:* comandanti, direttori di macchina (di naviglio per pesca oltre gli stretti).

*Direttivi, ricercatori e tecnici laureati:* ufficiali di coperta e di macchina.

*Altri impiegati:* radiotelegrafisti.

*Categorie speciali (intermedi):* nostromi, capi-barca.

*Operai specializzati:* retieri, caporali di macchine, capi valle.

*Operai qualificati:* meccanici, elettricisti, frigoristi, vallanti, pescicoltori.

*Operai comuni:* marinai, camerieri, pescatori.

*Altro personale:* giovanotti.

### II - COMMERCIO ALL'INGROSSO E AL MINUTO

*Direttivi, ricercatori e tecnici laureati:* direttore, capo di servizio, gestore o gerente di negozio o filiale (\*) o supermercato, copywriter nelle agenzie di pubblicità, analista sistemista.

*Altri impiegati:* determinatore di costi, spedizioniere patentato, chimico di laboratorio, programmatore analista, stenodattilografo in lingue estere, operatore meccanografico, commesso alla vendita, indossatrice, segretario, contabile-impiegato amministrativo, cassiere, estimatore nelle aziende di arte e antichità, disegnatore tecnico, commesso stimatore di gioielleria, addetto a pratiche valutarie e doganali ecc., interprete, traduttore, creatore di bozzetti, magazziniere.

*Categorie speciali (intermedi):* capo piazzale, collaudatore e/o accettatore (presso centri di assistenza autovetture, o filiali o concessionari), capo officina.

*Operai specializzati:* operaio specializzato provetto, autotrenista, pompista specializzato, meccanico ortopedico, meccanico riparatore, tecnico cine TV, tecnico proiezione, commesso di rosticceria, gastronomia e friggitoria, addetto al collaudo su istruzione.

*Operai qualificati:* conducente autovetture, aiuto banconiere di spacci di carne, addetto al centralino telefonico.

*Operai comuni:* conducente di autofurgone, aiuto commesso, pompista comune, ascensorista, avvolgitore, custode, fattorino, imballatore.

*Altro personale:* addetto alle pulizie anche con mezzi meccanici, garzone.

### III - ESERCIZI ALBERGHIERI ED EXTRALBERGHIERI, STABILIMENTI BALNEARI, ALBERGHI DIURNI E AGENZIE DI VIAGGIO E TURISMO

*Direttivi, ricercatori e tecnici laureati:* direttori, vice direttori, capo del personale, economo responsabile, capo settore commerciale, capo agenzia di cat. A, capo agenzia di cat. B con autonomia tecnica ed amministrativa di gestione, gerente di pubblico esercizio catering, primo segretario, capo ricevimento.

*Altri impiegati:* capo ricevimento, primo addetto ai servizi di prenotazione, ai servizi turistici e/o alle biglietterie, capo agenzia di cat. B con funzioni tecniche ed amministrative subordinate, responsabile di amministrazione (ex segretario di agenzia diplomato con mansioni di concetto), capo contabile, cassiere centrale, interprete, consegnatario di magazzino con responsabilità tecnica ed amministrativa di conduzione, corrispondente in lingue, impiegato amministrativo, contabile, segretario, stenodattilografo.

*Categorie speciali (intermedi):* capo operaio coordinatore del lavoro degli operai inquadrati ai livelli inferiori, capo mensa surgelati e/o precotti, capo cuoco, capo barman, primo portiere, capo barman (responsabile dei servizi di bar), capo servizio sala, capo laboratorio pasticceria.

*Operai specializzati:* portiere unico, dispensiere, cantiniere, capo garage, capo giardiniere, cameriere con autonomia esecutiva e conoscenze specialistiche.

(\*) Sono compresi i gestori o gerenti di negozio o filiale che ricevono un compenso fisso (con o senza percentuale sugli utili). I gestori o gerenti di negozio o filiale che gestiscono la licenza totalmente in proprio sono considerati come se fossero i titolari.

*Operai qualificati:* assistente ai bagnanti, magazziniere comune con funzioni operaie, autista, giardiniere, pulitore-lavatore a secco, cuoco, cameriere, barista, conducente automezzi e natanti, banconiere di tavola calda.

*Operai comuni:* guardia giurata, lavandaio, garagista, cameriere ai piani, cameriera camping, cameriera villaggi turistici, addetto mensa personale, stiratrice, portiere, custode, maschera di stabilimento balneare, lustrascarpe, bagnino.

*Altro personale:* tutto il personale che non trova collocazione nelle precedenti categorie.

#### IV - PUBBLICI ESERCIZI

*Direttivi, ricercatori e tecnici laureati:* direttore, gerente, capo servizio amministrativo catering, vice direttore, economo responsabile settore acquisti.

*Altri impiegati:* direttore servizio mensa, responsabile di amministrazione, cassiera centrale catering, consegnatario magazzino con responsabilità di conduzione, analista-programmatore CED, controllore amministrativo, capo reparto catering, segretario corrispondente.

*Categorie speciali (intermedi):* capo cuoco, ispettore mensa, capo laboratorio, pasticceria, capo servizio sala, primo pasticciere.

*Operai specializzati:* cuoco unico, cuoco capo partita, primo pasticciere, barman unico, gastronomo gelatiere, pizzaiolo, cameriere ai vini, cameriere agli antipasti, cameriere trinciatore, chef de rang di ristorante.

*Operai qualificati:* magazziniere comune, cellista surgelati, dispensiere, cantiniere, banconiere di gelateria, di pasticceria e di tavola calda, carrellista di stazione, cameriere di bar, di tavola calda e di self-service, barista, autista di pista catering.

*Operai comuni:* guardiano notturno e diurno, sorvegliante di ingresso, commis di cucina, ristorante e bar, stiratrice, lavandaio.

*Altro personale:* tutto il personale che non trova collocazione nelle precedenti categorie.

#### V - TRASPORTI E COMUNICAZIONI

##### 1. Trasporti terrestri

*Direttivi, ricercatori e tecnici laureati:* ispettore, capo ripartizione, capo servizio, capo ufficio, capo contabile o contabile incaricato di compilare il bilancio di gestione delle aziende.

*Altri impiegati:* segretari, disegnatori, revisori, applicati, capo stazione, capo gestione, assistente di stazione, gestore, capo personale viaggiante, capo treno, contabile, conduttore, dattilografo, tariffista per traffici internazionali, segretari di direzione, esattori, instradatori ferroviari.

*Operai specializzati:* macchinista, guidatore scelto, guidatore, autista di linea, addetto a gru e semoventi, collaudatore, autisti di autotreni o autoarticolati.

*Operai qualificati:* manovratore capo, tecnico, verificatore, bigliettotaio, armatore di binario, autista, magazziniere con mansioni non impiegate.

*Operai comuni:* manovratore, deviatore, cantoniere scelto, conducente di carrelli elettrici, operai comuni di manutenzione di garage e di officina.

*Altro personale:* tutto il personale non riconducibile nelle precedenti categorie.

##### 2. Trasporti marittimi, lacuali e fluviali

*Dirigenti:* comandante, padrone al comando, direttori di macchina.

*Direttivi, ricercatori e tecnici laureati:* ufficiali di coperta e di macchina, ufficiale macchinista.

*Altri impiegati:* allievi ufficiali.

*Categorie speciali (intermedi):* sottufficiali, capi servizio, maestri di casa, nostromo, capo fuochista.

*Operai specializzati:* carpentiere, capo motorista, primo elettricista, cameriere, ottonaio, frigorista, cambusiere.

*Operai qualificati:* fuochista, marinaio, guardarobiera, cuoco, bottigliere, carbonaio, pasticciere, infermiere.

*Operai comuni:* giovanotti, garzoni.

*Altro personale:* piccoli, mozzi.

##### 3. Trasporto aerei

*Direttivi, ricercatori e tecnici laureati:* primo comandante, comandante, funzionari di 1<sup>a</sup>, 2<sup>a</sup>, 3<sup>a</sup> categoria, responsabile lungo raggio e medio raggio.

*Altri impiegati:* primo ufficiale, piloti di 1<sup>a</sup> e di 2<sup>a</sup>, assistenti di volo, tecnici e allievi tecnici di volo, impiegati di concetto e d'ordine, capo squadra operatore specializzato aeronautico, operatore specializzato aeronautico, addetti fatturazione contabile.

*Operai specializzati*: capo squadra operai specializzati, tappezziere di lavori fini, verniciatori di fino, operatore conduttore delle passerelle telescopiche.

*Operai qualificati*: operaio qualificato, trattorista, addetti conduzione mezzi meccanici relativi al piazzale e all'aeromobile, tappezziere, verniciatore a spruzzo e pennello, aggiustatore.

*Operai comuni*: addetti carico e scarico merci e bagagli dagli aeromobili, addetti macchine fotocopie e ciclostile, imballatori.

#### 4. Comunicazioni

*Direttivi, ricercatori e tecnici laureati*: capo agenzia, capo servizio, capo del settore amministrativo commerciale di agenzia, capo centro elaborazione dati, capo tecnico principale di impianti interni speciali o di rete o di trasmissione, capo ufficio, capo reparto, capo sala di commutazione, capo tecnico di 1<sup>a</sup> classe, personale della carriera direttiva delle Aziende di Stato.

*Altri impiegati*: capo centro commerciale, capo gruppo amministrativo, commerciale o tecnico, capo tecnico di 2<sup>a</sup> classe, capo turno, magazziniere titolare di magazzino di 2<sup>o</sup> livello, programmatore C.E.D., assistente tecnico, disegnatore, centralinista di direzione, personale delle carriere di concetto ed esecutiva delle Aziende di Stato.

*Categorie speciali (intermedi)*: primo operatore specializzato di commutazione, primo tecnico specializzato di I.I.S. (\*) o di rete con cognizioni teoriche di rilievo.

*Operai specializzati*: primo tecnico specializzato di centrale, di officina e di trasmissioni con cognizioni teoriche di rilievo, lavoratore specializzato addetto a lavori ausiliari, operatore specializzato, sorvegliante capo di linea o impianto, apparecchiatore capo.

*Operai qualificati*: autista, commesso, distributore di magazzino, operatore di commutazione, tecnico di centrale, di officina, di rete e di trasmissione con professionalità acquisita, guardafili principale e apparecchiatore principale.

*Operai comuni*: autista, commesso, operatore di commutazione, tecnico, custode, guardafili, apparecchiatori.

*Altro personale*: tutto il personale non collocabile nelle precedenti categorie.

#### VI - CREDITO

*Direttivi, ricercatori e tecnici laureati*: funzionari.

*Altri impiegati*: capo ufficio, vice capo ufficio, capo reparto o sezione, cassiere, addetto agli schedari, agli sportelli e ai microfilms.

*Operai specializzati*: personale subalterno (commessi).

*Operai qualificati*: autisti, elettricisti, falegnami, idraulici, tipografi, macchinisti.

*Operai comuni*: guardie notturne, altro personale della categoria ausiliaria.

#### VII - PUBBLICA AMMINISTRAZIONE

*Dirigenti*: riguarda le qualifiche previste dal D.P.R. 30 giugno 1972, n. 748 nonché le qualifiche equivalenti presso tutte le altre amministrazioni siano esse a carattere centrale o locale. Ad es.: direttore generale, capo ripartizione di ente locale, primario ospedaliero, direttore di filiale, vice direttore di succursale. Per gli appartenenti alle FF.AA. e corpi similari sono da considerarsi come dirigenti gli ufficiali con grado superiore a quello di tenente colonnello o posizioni assimilate.

*Direttivi, ricercatori e tecnici laureati*: personale appartenente alle ex carriere direttive (ispettore generale ad esaurimento, direttore di divisione ad esaurimento, direttore aggiunto di divisione, direttore di sezione, consiglieri, nonché le qualifiche equivalenti o assimilabili presso tutte le altre amministrazioni siano esse a carattere centrale o locale), biologo, chimico, fisico, geologo, bibliotecario, astronomo, statistico ed attuario. Per gli appartenenti alle FF.AA. e corpi similari sono da considerarsi come direttivi gli ufficiali con grado inferiore a quello di colonnello o posizioni assimilate.

*Altri impiegati*: personale appartenente alle ex carriere di concetto (segretari, revisori, contabili) ed esecutive (addetti di segreteria, coadiutori, assistenti, preparatore chimico, dattilografo). Per gli appartenenti alle FF.AA. e corpi similari sono da considerarsi impiegati tutti i sottufficiali o posizioni assimilate.

*Categorie speciali*: capi draga, comandante di rimorchiatore, padrone marittimo per il traffico.

*Operai specializzati*: palafreniere, cuoco, capo tecnico dei fari.

*Operai qualificati*: guardiascuderia, sorvegliante idraulico, autista, bollatore.

*Altro personale*: uscieri, bidelli, inservienti, guardiano e simili.

(\*) I.I.S. = Impianti interni speciali.

## D - CLASSIFICAZIONE ANALITICA PER RAMI, CLASSI, SOTTOCLASSI E CATEGORIE DI ATTIVITÀ ECONOMICA

### O - AGRICOLTURA, CACCIA, FORESTE E PESCA

#### 01 - *Agricoltura e caccia*

##### 011 - Agricoltura

- 011.1 - Aziende cerealicole (comprese le risicole)
- 011.2 - Aziende orticole (comprese le coltivazioni in serra)
- 011.3 - Aziende viticole
- 011.4 - Aziende olivicole
- 011.5 - Aziende agrumicole
- 011.6 - Aziende frutticole
- 011.7 - Aziende floricole e di piante ornamentali (comprese le coltivazioni in serra)
- 011.8 - Aziende vivaistiche e semenziere
- 011.9 - Altre aziende e aziende agricole miste, non classificabili con il criterio della prevalenza

##### 012 - Zootecnia

- 012.1 - Aziende di allevamento bovini e bufalini
- 012.2 - Aziende di allevamento suini
- 012.3 - Aziende di allevamento pollame
- 012.4 - Aziende di allevamento ovini e caprini
- 012.5 - Aziende di allevamento di altri volatili e conigli (comprese le aziende di allevamento di selvaggina)
- 012.6 - Aziende di allevamento equini
- 012.7 - Aziende di allevamento di animali da pelliccia
- 012.8 - Aziende di allevamento di altri animali (compresi gli allevamenti misti, non classificabili con il criterio della prevalenza)

##### 013 - Selezione e moltiplicazione delle specie

- 013.1 - Aziende specializzate per la selezione ed incubazione artificiale delle uova di gallina e/o altri volatili (oca, anatra, fagiano, ecc.)
- 013.2 - Aziende specializzate nella produzione del seme bachi e bocolini; essiccazione dei bozzoli
- 013.3 - Aziende specializzate nella selezione e moltiplicazione di altre specie di animali

##### 014 - Caccia e cattura di animali

#### 02 - *Foreste*

##### 020 - Foreste

- 020.1 - Aziende forestali (comprese le silvo-pastorali)
- 020.2 - Aziende di utilizzazione del bosco
- 020.3 - Consorzi di forestazione

#### 03 - *Pesca*

##### 031 - Pesca e allevamenti in acque marine e lagunari

- 031.1 - Esercizio della pesca
- 031.2 - Esercizio di allevamenti di pesci e molluschi bivalvi

##### 032 - Pesca e allevamenti in acque dolci

- 032.1 - Esercizio della pesca
- 032.2 - Esercizio di allevamenti (anche presso aziende agricole)

#### 04 - *Attività connesse con l'agricoltura*

##### 041 - Attività trasformatrici annesse ad aziende agricole che lavorano esclusivamente o prevalentemente prodotti propri

- 041.1 - Produzione di olio di oliva
- 041.2 - Trattamento igienico del latte e conservazione del latte fresco
- 041.3 - Trasformazione del latte
- 041.4 - Conservazione e trasformazione di frutta, ortaggi, funghi e prodotti simili
- 041.5 - Pilatura e cernita di semi e granaglie
- 041.6 - Produzione e conservazione di vini (esclusi i vini spumanti e speciali)
- 041.7 - Produzione di vini spumanti e di altri vini speciali
- 041.8 - Produzione di alcool etilico di fermentazione

##### 042 - Attività di trasformazione svolte in forma associata (da parte di cooperative, consorzi di produzione, associazioni di produttori, consorzi di bonifica, consorzi di miglioramento fondiario, enti di sviluppo, ecc.)

- 042.1 - Produzione di olio di oliva

- 042.2 - Produzione di olio di semi e di frutti oleosi
- 042.3 - Conservazione e trasformazione della carne (esclusa la surgelazione)
- 042.4 - Trattamento igienico del latte e conservazione del latte fresco
- 042.5 - Trasformazione del latte
- 042.6 - Trasformazione e conservazione di frutta, ortaggi e funghi (esclusa la surgelazione)
- 042.7 - Produzione e conservazione di vini (esclusi i vini spumanti e speciali)
- 042.8 - Produzione di vini spumanti e di altri vini speciali
- 042.9 - Produzione e raffinazione dello zucchero

**043 - Altre attività svolte in forma associata (da parte di cooperative, consorzi di produzione, associazioni di produttori, consorzi di bonifica, consorzi di miglioramento fondiario, enti di sviluppo, ecc.)**

- 043.1 - Macellazione del bestiame
- 043.2 - Produzione di alcool etilico di fermentazione
- 043.3 - Molitura dei cereali
- 043.4 - Pilatura, cernita e altre lavorazioni di semi e granaglie
- 043.5 - Lavorazione e conservazione dei prodotti della pesca in acque dolci (esclusa la surgelazione)
- 043.6 - Produzione di mangimi
- 043.7 - Surgelazione di prodotti alimentari
- 043.8 - Stagionatura, manipolazione, selezione e imbottamento delle foglie di tabacco
- 043.9 - Raccolta e vendita di prodotti agricoli

**044 - Esercizio di macchine agricole**

- 044.1 - Esercizio e noleggio di mezzi e di macchine agricole per conto terzi, con personale
- 044.2 - Esercizio di macchine agricole da parte di consorzi e cooperative

**045 - Approvvigionamento, produzione e distribuzione di mezzi tecnici necessari all'esercizio dell'agricoltura**

## 1 - ENERGIA, GAS E ACQUA

### 1 A - Estrazione di combustibili solidi, liquidi e gassosi-industria petrolifera

*11 - Industria dell'estrazione e agglomerazione di combustibili solidi*

111 - Industria dell'estrazione e agglomerazione di combustibili solidi

*12 - Cokerie (comprese quelle annesse a stabilimenti siderurgici)*

120 - Cokerie (comprese quelle annesse a stabilimenti siderurgici)

*13 - Industria dell'estrazione di petrolio e gas naturali*

131 - Estrazione di petrolio

132 - Estrazione e depurazione di gas naturale

133 - Estrazione con annessa distillazione di roccia asphaltica e scisti bituminosi

134 - Ricerca di petrolio e gas naturali

*14 - Industria petrolifera*

140 - Industria petrolifera

140.1 - Raffinerie di petrolio

140.2 - Preparazione o miscelazione di derivati del petrolio (esclusa la petrolchimica)

140.3 - Miscelazione di gas petroliferi liquefatti (gpl) e loro imbottigliamento

*15 - Industria dei combustibili nucleari*

150 - Industria dei combustibili nucleari

### 1 B - Energia elettrica, gas e acqua

*16 - Industria della produzione e distribuzione di energia elettrica, gas, vapore e acqua calda*

161 - Produzione e distribuzione di energia elettrica

162 - Produzione e distribuzione del gas

162.1 - Officine del gas, distribuzione del gas a mezzo di reti cittadine

162.2 - Stazioni di compressione di gas metano

**163 - Produzione e distribuzione di altri tipi di energia***17 - Industria della raccolta, depurazione e distribuzione d'acqua***170 - Industria della raccolta, depurazione e distribuzione d'acqua**

170.1 - Captazione, adduzione e distribuzione d'acqua potabile

170.2 - Captazione, adduzione e distribuzione d'acqua non potabile

**2 - INDUSTRIE ESTRATTIVE - INDUSTRIE MANIFATTURIERE PER LA TRASFORMAZIONE DI MINERALI NON ENERGETICI E PRODOTTI DERIVATI - INDUSTRIE CHIMICHE***21 - Industria dell'estrazione e preparazione di minerali metalliferi*

211 - Estrazione, ricerche e preparazione di minerali di ferro

212 - Estrazione, ricerche e preparazione di minerali metalliferi non ferrosi

*22 - Industria della produzione e prima trasformazione dei metalli*

221 - Siderurgia (secondo il trattato C.E.C.A.) escluse le cokerie annesse a stabilimenti siderurgici

222 - Fabbricazione di tubi di acciaio

222.1 - Produzione di tubi senza saldatura

222.2 - Produzione di tubi avvicinati, aggraffati, saldati e simili

223 - Trafilatura, stiratura, laminazione di nastri, profilatura a freddo dell'acciaio

224 - Produzione e prima trasformazione dei metalli non ferrosi

224.1 - Produzione di metalli non ferrosi di prima e seconda fusione; prima trasformazione dei metalli non ferrosi; laminazione, stiratura, trafilatura, estrusione e altre lavorazioni

224.2 - Produzione specializzata di ferroleghie fuori della siderurgia

*23 - Industria dell'estrazione di minerali non metalliferi e non energetici; torbiere*

231 - Estrazione e ricerche di prodotti di cava per materiali da costruzione, per refrattari e per ceramiche

231.1 - Estrazione e ricerche di pietre da costruzione e di ardesia, (calcare, marmo, arenaria, gres, lava, pietre dure, granito, basalto, porfido, ecc.)

231.2 - Estrazione e ricerche di altri materiali e prodotti di cava per altre industrie

231.3 - Estrazione di pietra da gesso

231.4 - Estrazione di argilla e di caolino

231.5 - Estrazione di pietre per calce e cementi

232 - Estrazione e ricerca mineraria di sali di potassio e di fosfati di calcio naturali

233 - Produzione ed estrazione di sale

239 - Estrazione di altri minerali; torbiere

239.1 - Estrazione di zolfo e di pirite

239.2 - Estrazione di dolomite, di pomice e di pozzolana

239.3 - Estrazione di prodotti minerali vari per uso industriale

*24 - Industria della lavorazione dei minerali non metalliferi*

241 - Produzione di materiali da costruzione in laterizio

242 - Produzione di cemento, calce e gesso

242.1 - Produzione di cemento e di agglomerante cementizio

242.2 - Produzione di calce viva, idrata, e idraulica

242.3 - Produzione di gesso

243 - Produzione di materiali per costruzione in calcestruzzo, amianto-cemento e gesso

243.1 - Fabbricazione di prodotti in amianto-cemento

243.2 - Produzione di elementi da costruzione in calcestruzzo, di modellati, di mattoni e altri prodotti silico-calcarei, di prodotti in pomice-cemento

243.3 - Produzione di pannelli di gesso e di elementi prefabbricati a base di gesso e modellati

243.4 - Produzione di calcestruzzo fresco (centrali di betonaggio)

244 - Produzione di articoli in amianto (ad esclusione degli articoli in amianto-cemento)

245 - Lavorazione della pietra e di prodotti minerali non metalliferi

245.1 - Frantumazione di minerali e materiali vari al di fuori della cava

245.2 - Segagione e lavorazione del marmo e delle pietre affini (esclusa la lavorazione artistica)

245.3 - Lavorazione artistica del marmo e di altre pietre affini; lavori in mosaico (di pietre, ceramiche, vetro)

**246 - Produzione di mole e di altri corpi abrasivi applicati****247 - industria del vetro**

- 247.1 - Produzione di vetro piano
- 247.2 - Produzione del vetro cavo e di altri prodotti simili (compreso il vetro artistico)
- 247.3 - Produzione di vetro tecnico, industriale, fibre di vetro ed altri lavori in vetro
- 247.4 - Lavorazione e trasformazione del vetro piano (lastre di sicurezza, temperate o accoppiate, stratificate, unite al perimetro, specchi e vetrate artistiche, molatura, decorazione, ecc.)
- 247.5 - Lavorazione e trasformazione del vetro cavo

**248 - Produzione di prodotti in ceramica**

- 248.1 - Produzione di materiali refrattari e di prodotti in ceramica per usi tecnici e industriali
- 248.2 - Produzione di prodotti in ceramica per uso domestico e ornamentale
- 248.3 - Produzione di piastrelle per pavimenti e rivestimenti
- 248.4 - Produzione di oggetti igienico-sanitari in terraglia forte, semiforte e dolce, vitreous china e fire clay

**25 - Industrie chimiche****251 - Produzione di prodotti chimici di base (compresi altri prodotti derivati ottenuti da successive trasformazioni)**

- 251.1 - Produzione di prodotti chimico-estrattivi e chimico-mineralurgici
- 251.2 - Produzione di prodotti chimici primari organici, inorganici e loro derivati
- 251.3 - Produzione di materie plastiche, resine sintetiche ed elastomeri
- 251.4 - Produzione di fertilizzanti e di relativi prodotti azotati di base
- 251.5 - Produzione di emulsioni di bitume, di catrame e di leganti per uso stradale (escluse le emulsioni bituminose da petroli)
- 251.6 - Produzione di trasparente di cellulosa e di cellophane
- 251.7 - Produzione di prodotti chimici organici mediante processi di fermentazione o derivati da materie prime di origine vegetale
- 251.8 - Produzione di prodotti elettrochimici (esclusa la produzione di cloro, soda e potassa) ed elettrotermici
- 251.9 - Produzione di colori organici sintetici e relativi prodotti intermedi

**255 - Produzione di mastici, pitture, vernici e inchiostri da stampa****256 - Produzione di altri prodotti chimici principalmente destinati all'industria e all'agricoltura**

- 256.1 - Produzione di gas compressi
- 256.2 - Produzione di colle varie (naturali) gelatine ed estratti d'alghe
- 256.3 - Trattamento chimico dei grassi
- 256.4 - Produzione di oli essenziali e di aromi naturali e sintetici
- 256.5 - Produzione di esplosivi, di prodotti pirotecnici e di fiammiferi
- 256.6 - Produzione di prodotti ausiliari per le industrie tessili e del cuoio
- 256.7 - Produzione di prodotti chimici vari per uso industriale
- 256.8 - Produzione di prodotti chimici per l'agricoltura e di insetticidi

**257 - Produzione di prodotti farmaceutici****258 - Produzione di sapone e detergenti sintetici nonchè di altri prodotti per l'igiene del corpo e di profumeria**

- 258.1 - Produzione di sapone e detergenti sintetici, liquidi ed in polvere
- 258.2 - Produzione di altri prodotti per l'igiene del corpo e di profumeria

**259 - Produzione di altri prodotti chimici**

- 259.1 - Produzione di prodotti fotochimici (materiali sensibili)
- 259.2 - Produzione di specialità chimiche per uso domestico e per manutenzione
- 259.3 - Produzione di prodotti chimici prevalentemente impiegati per ufficio e per il consumo non industriale

**26 - Industria della produzione di fibre artificiali e sintetiche****260 - Industria della produzione di fibre artificiali e sintetiche****3 - INDUSTRIE MANIFATTURIERE PER LA LAVORAZIONE E LA TRASFORMAZIONE DEI METALLI; MECCANICA DI PRECISIONE****31 - Industria della costruzione di prodotti in metallo (escluse le macchine e i materiali da trasporto)****311 - Fonderie**

- 311.1 - Fonderie di metalli ferrosi (getti di ghisa e di acciaio)
- 311.2 - Fonderie di metalli non ferrosi

**312 - Fucinatura, stampaggio, imbutitura, tranciatura e lavorazione a sbalzo**

- 312.1 - Produzione di pezzi di acciaio fucinati
- 312.2 - Produzione di pezzi di acciaio stampati a caldo
- 312.3 - Stampatura e imbutitura a caldo di lamiera di acciaio; tranciatura e lavorazione a sbalzo

**313 - Seconda trasformazione, trattamento e rivestimento dei metalli**

- 313.1 - Filettatura e bulloneria
- 313.2 - Produzione di molle
- 313.3 - Sinterizzazione dei metalli e loro leghe (metallurgia delle polveri)

313.4 - Produzione di catene fucinate senza saldatura e stampate (escluse le catene per trasmissione)

313.5 - Trattamento e rivestimento dei metalli

313.6 - Meccanica generale

314 - Costruzione e installazione di carpenteria metallica

314.1 - Costruzione e installazione di carpenteria metallica in genere; costruzione e installazione di sostegni per miniere; costruzione e installazione di materiale fisso per ferrovie

314.2 - Costruzione di porte, finestre, ecc. in profilati laminati

315 - Costruzione e installazione di caldaie e serbatoi

316 - Costruzione di utensili e articoli finiti in metallo, (escluso il materiale elettrico)

316.1 - Costruzione di utensili a mano per uso domestico, per arti e mestieri e per l'agricoltura

316.2 - Costruzione di articoli da serramenta e ferramenta

316.3 - Costruzione di imballaggi metallici ed altri oggetti in lamiera sottile

316.4 - Costruzione di apparecchi termici non elettrici per uso domestico e per convivenze

316.5 - Costruzione di mobili metallici (comprese le casseforti)

316.6 - Costruzione di stoviglie, vasellame, posateria, attrezzi da cucina e accessori casalinghi

316.7 - Costruzione di armi leggere e di loro munizioni

316.8 - Costruzione di altri articoli metallici e minuteria metallica

319 - Officine meccaniche non altrove classificate

319.1 - Officine di lattonieri, di maniscalchi e fabbri

319.2 - Officine di riparazione di macchine e attrezzature agricole

## 32 - Industria della costruzione e dell'installazione di macchine e di materiale meccanico

321 - Costruzione o montaggio di macchine e attrezzature per l'agricoltura e la zootecnia

322 - Costruzione di macchine utensili per la lavorazione dei metalli; di utensileria per macchine utensili e operatrici

322.1 - Costruzione di macchine utensili per la lavorazione dei metalli

322.2 - Costruzione di utensileria per macchine utensili e operatrici

323 - Costruzione e installazione di macchine tessili e loro accessori; costruzione di macchine e installazione di impianti per il trattamento ausiliario dei tessili; costruzione di macchine per cucire e per maglieria

324 - Costruzione e installazione di macchine e apparecchi per le industrie alimentari, chimiche e affini

324.1 - Costruzione e installazione di macchine ed apparecchi per le industrie alimentari

324.2 - Costruzione e installazione di macchine e apparecchi per le industrie chimiche, petrolchimiche e petrolifere

324.3 - Costruzione e installazione di macchine automatiche per la dosatura, la confezione e per l'imballaggio

324.4 - Costruzione e installazione di macchine per la lavorazione delle materie plastiche e della gomma

325 - Costruzione e installazione di macchine per l'industria estrattiva, per la lavorazione dei minerali non metalliferi, per il genio civile e l'edilizia, per le industrie siderurgiche e le fonderie; costruzione e installazione di apparecchi per impianti di sollevamento e trasporto

325.1 - Costruzione e installazione di macchine per le miniere, di macchine per la preparazione meccanica dei materiali da costruzione, di macchine per il genio civile e l'edilizia

325.2 - Costruzione e installazione di macchine e apparecchi per le industrie metalsiderurgiche e le fonderie

325.3 - Costruzione e installazione di apparecchi per impianti di sollevamento e trasporto

326 - Costruzione di organi di trasmissione

326.1 - Costruzione di ingranaggi, catene di trasmissione (ivi comprese le catene di velocipedi), cambi di velocità e altri organi di trasmissione

326.2 - Costruzione di cuscinetti

327 - Costruzione e installazione di macchine per la lavorazione del legno, della carta, del cuoio, delle pelli e delle calzature; costruzione di apparecchiature igienico-sanitarie e per lavanderia e stireria

327.1 - Costruzione e installazione di macchine per la lavorazione del legno e materie similari

327.2 - Costruzione e installazione di macchine per le industrie della carta, del cartone e le arti grafiche

327.3 - Costruzione e installazione di macchine e apparecchi per l'industria delle pelli, del cuoio e delle calzature

327.4 - Costruzione di apparecchiature igienico-sanitarie e di macchine per lavanderie e stirerie

328 - Costruzione, installazione e riparazione di altre macchine e apparecchi meccanici

328.1 - Costruzione e installazione di motori a combustione interna (esclusi quelli destinati ai mezzi di trasporto su strada e all'aviazione)

328.2 - Costruzione e installazione di turbine idrauliche e termiche e di altre macchine che producono energia meccanica

328.3 - Costruzione e installazione di compressori, di pompe, di trasmissioni idrauliche e pneumatiche, di apparecchi di ventilazione ed essiccamento ad aria, di apparecchi frigoriferi non domestici

328.4 - Costruzione e installazione di forni industriali non elettrici

328.5 - Costruzione di materiale per saldatura non elettrica

328.6 - Costruzione di rubinetterie, valvolame, saracinesche e simili

328.7 - Costruzione di bilance (comuni, automatiche e semiautomatiche) e di macchine automatiche per la vendita e la distribuzione

328.8 - Costruzione di materiale meccanico non altrove classificato

328.9 - Riparazione di apparecchi e materiale di riscaldamento e condizionamento, di impianti idraulici, di distribuzione di gas e di impianti frigoriferi; riparazione e manutenzione di ascensori e montacarichi



**33 - Industria della costruzione, installazione e riparazione di macchine per ufficio, di macchine e di impianti per l'elaborazione dei dati**

- 330 - Costruzione, installazione e riparazione di macchine per ufficio, macchine ed impianti per l'elaborazione dei dati**  
**330.1 - Costruzione di macchine per ufficio, costruzione e installazione di macchine ed impianti per l'elaborazione dei dati**  
**330.2 - Riparazione di macchine per ufficio, di sistemi per l'elaborazione dei dati, di registratori di cassa e simili**

**34 - Industria della costruzione, installazione di impianti e riparazione di materiale elettrico ed elettronico (esclusi gli elaboratori elettronici)**

- 341 - Produzione di fili e cavi elettrici**  
**342 - Costruzione di motori, generatori, trasformatori, interruttori ed altro materiale elettrico e dielettrico**  
**343 - Costruzione di apparecchiature elettriche per mezzi di trasporto e per uso industriale; di pile e di accumulatori**  
**343.1 - Costruzione di apparecchiature elettriche per mezzi di trasporto; sistemi ed apparecchi di controllo del traffico terrestre, aereo e navale**  
**343.2 - Costruzione di altre apparecchiature e materiale elettrico per uso industriale**  
**343.3 - Costruzione di pile e di accumulatori**  
**343.4 - Riparazione di macchinari elettrici ed impianti elettrotermici per uso industriale**  
**344 - Costruzione di apparecchi elettrici di misura; apparecchi per telecomunicazioni ed apparecchi elettromedicali**  
**344.1 - Costruzione di apparecchi di misura elettrici ed elettronici**  
**344.2 - Costruzione di apparecchi elettrici per telecomunicazione (compreso il montaggio da parte di imprese costruttrici)**  
**344.3 - Costruzione di apparecchi elettromedicali**  
**345 - Costruzione o montaggio di apparecchi radio riceventi, televisori, di apparecchi elettroacustici; costruzione di sistemi per il controllo dei processi industriali e di componenti elettronici**  
**345.1 - Costruzione o montaggio di apparecchi radioriceventi, televisori, apparecchi elettroacustici**  
**345.2 - Incisione, edizione e stampa di dischi e nastri magnetici registrati**  
**345.3 - Costruzione di sistemi per il controllo dei processi industriali**  
**345.4 - Costruzione di componenti elettronici**  
**346 - Costruzione di apparecchi elettrodomestici**  
**347 - Produzione di materiale elettrico di illuminazione**  
**348 - Lavori di impianto tecnico: montaggio e riparazione di impianti di apparecchiature elettriche ed elettroniche**  
**348.1 - Lavori di impianto tecnico (escluso il montaggio effettuato da parte di ditte costruttrici ed escluse le installazioni elettriche per l'edilizia)**  
**348.2 - Montaggio ed altri lavori di impianto tecnico**  
**348.3 - Riparazione di apparecchi elettrici (di misura, elettromedicali, di telecomunicazione), di apparecchi e componenti elettronici, di impianti radiofonici, televisivi, di diffusione e di amplificazione sonora**

**35 - Industria della costruzione e montaggio di autoveicoli, carrozzerie, parti ed accessori**

- 351 - Costruzione e montaggio di autoveicoli (comprese le macchine da traino stradali) e costruzione dei relativi motori**  
**352 - Costruzione di carrozzerie e rimorchi**  
**353 - Costruzione di parti ed accessori per autoveicoli e rimorchi**

**36 - Industria della costruzione di altri mezzi di trasporto**

- 361 - Costruzione navale, riparazione e manutenzione di navi**  
**361.1 - Cantieri navali per costruzioni metalliche**  
**361.2 - Picchettaggio, raschiatura, verniciatura e carenaggio natanti**  
**361.3 - Cantieri di demolizione di navi**  
**362 - Costruzione di materiale rotabile a scartamento normale e a scartamento ridotto per servizio pubblico**  
**362.1 - Costruzione di locomotive, elettrotreni, automotrici, tram e altro materiale da trazione**  
**362.2 - Riparazione di materiale rotabile ferroviario e tranviario**  
**363 - Costruzione e montaggio di cicli, motocicli e loro parti staccate**  
**363.1 - Costruzione e montaggio di cicli, motocicli e motoveicoli**  
**363.2 - Costruzione di accessori e di pezzi staccati per cicli, motocicli e ciclomotori**  
**364 - Costruzione e riparazione di aeronavi**  
**365 - Costruzione di altri mezzi di trasporto non altrove classificati**

**37 - Industria della costruzione di strumenti e di apparecchi di precisione, medico chirurgici, ottici ed affini; orologeria**

- 371 - Costruzione e riparazione di strumenti di precisione, di apparecchi di misura e di controllo**  
**371.1 - Costruzione di contatori per gas, acqua ed altri liquidi (compresi i contatori per distributori di benzina), di apparecchi di misura, controllo e regolazione**  
**371.2 - Costruzione di strumenti per navigazione, idrologia, geofisica e meteorologia**  
**371.3 - Costruzione di strumenti per disegno e calcolo; di strumenti di misura dimensionale di precisione; di bilance analitiche di precisione; di apparecchi per laboratorio e di materiale didattico; costruzione di altri apparecchi e strumenti di precisione**

371.4 - Riparazione di strumenti scientifici e di precisione (esclusi quelli ottici)

372 - Costruzione di apparecchi e materiale medico-chirurgico

372.1 - Costruzione di apparecchi medici per diagnosi; di materiale medico-chirurgico e veterinario; di strumenti e apparecchi per odontoiatria

372.2 - Costruzione di apparecchi per protesi ed ortopedia (escluse le scarpe ortopediche)

373 - Costruzione e riparazione di strumenti ottici e di apparecchiature fotografiche

373.1 - Costruzione di armature per occhiali di qualsiasi tipo - montatura in serie di occhiali comuni

373.2 - Costruzione di lenti e di strumenti ottici di precisione

373.3 - Costruzione di apparecchiature fotografiche e cinematografiche

373.4 - Riparazione di strumenti ottici e fotocinematografici

374 - Costruzione di orologi e loro pezzi staccati

#### 4 - INDUSTRIE MANIFATTURIERE ALIMENTARI, TESSILI, DELLE PELLI E CUOIO, DELL'ABBIGLIAMENTO, DEL LEGNO, MOBILIO E ALTRE INDUSTRIE MANIFATTURIERE

41 - *Industrie alimentari di base (escluse le attività di trasformazione di prodotti agricoli annesse ad aziende agricole o svolte in forma associata)*

411 - Industria dei grassi vegetali e animali

411.1 - Produzione di margarina; idrogenazione e raffinazione senza impiego di solventi dei grassi vegetali e animali

411.2 - Produzione di olio di oliva

411.3 - Produzione di olio di semi e di frutti oleosi

412 - Industria della macellazione del bestiame, preparazione e conservazione della carne (escluse le macellerie e salumerie)

412.1 - Macellazione del bestiame

412.2 - Trasformazione industriale e conservazione della carne (esclusa la surgelazione)

413 - Industria casearia

413.1 - Trattamento igienico e conservazione del latte fresco

413.2 - Trasformazione del latte

414 - Industria della trasformazione e conservazione di frutta, ortaggi e funghi (esclusa la surgelazione)

415 - Industria della lavorazione e conservazione del pesce e di altri prodotti alimentari marini (esclusa la surgelazione)

416 - Industria della lavorazione delle granaglie

416.1 - Molitura dei cereali

416.2 - Pilatura, cernita ed altre lavorazioni di semi e granaglie

417 - Industria delle paste alimentari

418 - Industria dei prodotti amidacei

419 - Industria della panificazione, pasticceria e biscotti

419.1 - Produzione di pane

419.2 - Produzione di pasticceria

419.3 - Produzione di fette biscottate e biscotti

42 - *Industrie dello zucchero, delle bevande, di altri prodotti alimentari e del tabacco (escluse le attività di trasformazione di prodotti agricoli annesse ad aziende agricole o svolte in forma associata)*

420 - Industria della produzione e raffinazione dello zucchero

421 - Industria del cacao, cioccolato, caramelle e gelati

421.1 - Produzione del cacao, cioccolato e caramelle

421.2 - Produzione di gelati

422 - Industria dei prodotti alimentari per zootecnia

423 - Industria di prodotti alimentari vari

423.1 - Preparazione del caffè, di succedanei del caffè e del the

423.2 - Produzione di estratti alimentari e prodotti affini

423.3 - Produzione di dolcificanti, budini, creme da tavola e lieviti artificiali (esclusi i lieviti alcoolici e per panificazione)

423.4 - Produzione specializzata di prodotti dietetici e alimenti per la prima infanzia

423.5 - Produzione di prodotti alimentari non altrove classificati

423.6 - Produzione di alimenti surgelati

424 - Industria dell'alcool etilico, di acquaviti e liquori

424.1 - Produzione di alcool etilico

424.2 - Produzione di acquaviti

424.3 - Produzione di liquori e di altre bevande alcooliche

425 - Industria del vino

425.1 - Produzione e conservazione di vini (esclusi i vini spumanti e speciali)

425.2 - Produzione di vini spumanti e di altri vini speciali

427 - Industria della birra e del malto

428 - Industria idromineraie e delle bevande analcoliche

428.1 - Imbottigliamento di acque minerali naturali

428.2 - Produzione di bevande analcoliche e di acque gassate

429 - Industria del tabacco

429.1 - Stagionatura, manipolazione, selezione e imbottimento delle foglie di tabacco

429.2 - Lavorazione e confezione dei tabacchi

### 43 - Industrie tessili

431 - Industria laniera

431.1 - Sianatura (produzione della lana dalle pelli di ovini macellati)

431.2 - Preparazione delle fibre di lana e assimilate

431.3 - Filatura, ritorcitura della lana e delle fibre assimilate e preparazione in gomitoli e matasse

431.4 - Tessitura della lana e delle altre fibre tessili col sistema laniero (esclusa la tessitura dei tappeti)

431.5 - Filatura-tessitura della lana e delle fibre assimilate (attività integrate)

432 - Industria cotoniera

432.1 - Filatura, torcitura del cotone e delle fibre assimilate; produzione di cucirini

432.2 - Tessitura del cotone (esclusa la tessitura dei tappeti) e tessitura di altre fibre tessili col sistema cotoniero

432.3 - Filatura-tessitura del cotone e delle fibre assimilate (attività integrate)

433 - Industria della seta e delle fibre chimiche assimilate

433.1 - Preparazione, filatura e operazioni sulla seta e sulle fibre chimiche assimilate

433.2 - Tessitura della seta e delle fibre chimiche assimilate (esclusa la tessitura dei tappeti)

434 - Industria della canapa, del lino, del ramiè e delle fibre dure

434.1 - Macerazione e stigliatura della canapa e del lino

434.2 - Preparazione alla filatura e filatura della canapa, del lino e ramiè e delle fibre dure; produzione di cucirini

434.3 - Tessitura della canapa, del lino e ramiè e delle fibre dure

434.4 - Filatura-tessitura della canapa, del lino e ramiè e delle fibre dure (attività integrata)

435 - Industria della juta

435.1 - Filatura della juta, pura o mista ad altre fibre

435.2 - Tessitura della juta (compresa la confezione integrata di sacchi di juta)

435.3 - Filatura-tessitura della juta (compresa la confezione integrata di sacchi di juta)

436 - Industria della maglia, maglieria e calze

436.1 - Produzione di calze per uomo, donna e ragazzo

436.2 - Produzione di tessuti a maglia

436.3 - Produzione di altri articoli di maglieria

437 - Industria del perfezionamento dei tessuti

438 - Industria per la produzione di arazzi, tappeti, copripavimento, linoleum e tele cerate

438.1 - Produzione di arazzi, di tappeti e di moquettes di qualsiasi fibra

438.2 - Produzione di linoleum e di altri copripavimento a base di prodotti tessili o di carta; produzione di tele cerate e di altri tessuti intonacati (esclusi i tessuti gommati)

439 - Altre industrie tessili

439.1 - Produzione di feltri battuti (non per cappelli)

439.2 - Produzione di stoffe non tessute, di murali e di stoffe a pelo lungo (esclusi tappeti e moquettes)

439.3 - Produzione di nastri, fettucce, stringhe, trecce, passamanerie di fibre tessili

439.4 - Produzione di manufatti e tessuti elastici

439.5 - Produzione di cordami e spaghi di qualsiasi tipo di fibra

439.6 - Produzione di articoli tessili diversi

439.7 - Produzione di tubetti, rocchetti, navette, bobine, scardassi, fusi ecc. in fibra

439.8 - Produzione di tulli, pizzi e merletti

439.9 - Produzione di ricami

### 44 - Industrie delle pelli e del cuoio

441 - Concia e tintura delle pelli e del cuoio

442 - Produzione di articoli in cuoio e affini

442.1 - Produzione di marocchineria, articoli da viaggio e di articoli tecnici in cuoio

442.2 - Produzione di guanti in pelle

### 45 - Industrie delle calzature, di articoli d'abbigliamento e di biancheria per la casa

451 - Produzione a macchina di calzature (escluse quelle in gomma, in plastica e in legno)

451.1 - Produzione a macchina di calzature e pantofole (escluse quelle in gomma, in plastica e in legno)

**451.2 Produzione di parti ed accessori per calzature****452 - Produzione a mano e su misura di calzature (comprese le calzature ortopediche)****453 - Confezione in serie di articoli di abbigliamento ed altre attività collegate**

- 453.1 - Confezione di articoli di vestiario in pelle (comprese le confezioni con succedanei della pelle)
- 453.2 - Confezione di vestiario esterno per donna, giovanetta e bambini
- 453.3 - Confezione di vestiario esterno per uomo e ragazzo
- 453.4 - Confezione di vestiario esterno di tipo speciale
- 453.5 - Confezione di camicie e biancheria per uomo e ragazzo
- 453.6 - Confezione di biancheria per donna e di corsetteria
- 453.7 - Confezione di cappelli
- 453.8 - Confezioni varie e accessorie per abbigliamento
- 453.9 - Altre attività collegate all'industria dell'abbigliamento

**454 - Confezione su misura di vestiario e biancheria; modisterie**

- 454.1 - Confezione su misura di vestiario; modisterie
- 454.2 - Confezione di biancheria su misura

**455 - Confezione di altri articoli tessili (esclusa la tessitura integrata)**

- 455.1 - Confezione di biancheria da casa e per l'arredamento
- 455.2 - Produzione di articoli in materie tessili non altrove classificati (esclusa la tessitura integrata)

**456 - Confezione di pellicce****46 - Industrie del legno e del mobile in legno****461 - Segagione e preparazione industriale del legno****462 - Produzione di prodotti semifiniti in legno****463 - Produzione in serie di elementi di carpenteria, falegnameria e pavimenti in legno**

- 463.1 - Laboratori di falegnameria e carpenteria in legno (esclusa la carpenteria navale)
- 463.2 - Produzione o produzione e posa in opera di falegnameria industriale per l'edilizia e di pavimenti in legno
- 463.3 - Cantieri per carpenteria navale in legno

**464 - Costruzione di imballaggi in legno****465 - Costruzione di altri oggetti in legno (esclusi i mobili)**

- 465.1 - Costruzione e riparazione di veicoli in legno e di parti in legno di autoveicoli
- 465.2 - Costruzione di oggetti vari in legno
- 465.3 - Laboratori di cornici e vetrai

**466 - Produzione di articoli in sughero, paglia, giunco e vimini; produzione di spazzole e pennelli**

- 466.1 - Produzione di articoli in sughero
- 466.2 - Produzione di articoli in paglia, giunco e vimini (esclusi i mobili in giunco)
- 466.3 - Produzione di spazzole, scope e pennelli (esclusi quelli in plastica)

**467 - Industria del mobile e dell'arredamento in legno**

- 467.1 - Costruzione di mobili vari in legno
- 467.2 - Costruzione di mobili e arredamenti in giunco, vimini, canne e simili
- 467.3 - Produzione di materassi di ogni tipo
- 467.4 - Lucidatura, laccatura e doratura di mobili e di altri oggetti in legno; restauro di mobili

**47 - Industrie della carta; stampa ed editoria****471 - Produzione della pasta-carta, della carta e del cartone****472 - Trasformazione della carta e del cartone, fabbricazione di articoli in carta, cartone e ovatta di cellulosa****473 - Stampa e industrie affini**

- 473.1 - Stabilimenti per la stampa di giornali quotidiani
- 473.2 - Altri stabilimenti di arti grafiche
- 473.3 - Legatorie e rilegatorie
- 473.4 - Industrie collegate alla stampa

**474 - Editoria****48 - Industrie della gomma e dei manufatti di materie plastiche****481 - Industria della gomma**

- 481.1 - Produzione di pneumatici
- 481.2 - Produzione di altri articoli in gomma (compresa la rigenerazione)

482 - Ricostruzione di pneumatici, vulcanizzazione e riparazione di pneumatici

483 - Industria dei prodotti delle materie plastiche

*49 - Industrie manifatturiere diverse*

491 - Produzione di oreficeria, argenteria, bigiotteria e taglio delle pietre preziose

491.1 - Produzione di oreficeria, argenteria, bigiotteria e coniazione di monete e medaglie

491.2 - Lavorazione di pietre dure e preziose per gioielleria e per uso industriale

492 - Costruzione di strumenti musicali e relativi accessori

493 - Laboratori fotografici e cinematografici

493.1 - Sviluppo e stampa di films cinematografici

493.2 - Produzione, sincronizzazione e doppiaggio di films

493.3 - Laboratori fotografici

494 - Costruzione di giochi, giocattoli e articoli sportivi

494.1 - Costruzione di giochi

494.2 - Costruzione di giocattoli e loro parti (esclusi i giocattoli in gomma e cartone)

494.3 - Costruzione di articoli sportivi (esclusi quelli in gomma e in materie plastiche)

495 - Altre industrie manifatturiere non altrove classificate

496 - Industria del confezionamento

496.1 - Confezionamento di generi alimentari

496.2 - Confezionamento di generi non alimentari

## 5 - INDUSTRIE DELLE COSTRUZIONI E DELLE INSTALLAZIONI DI IMPIANTI PER L'EDILIZIA

*50 - Edilizia e genio civile*

501 - Costruzioni edili - restauro e manutenzione di fabbricati

501.1 - Costruzioni d'immobili per abitazione ed altri usi (compresi il restauro e la manutenzione)

501.2 - Attività ausiliarie delle costruzioni

502 - Genio civile

502.1 - Costruzione di strade e lavori in terra

502.2 - Costruzione di opere specializzate

503 - Installazione di impianti per l'edilizia

503.1 - Installazione di impianti di riscaldamento, di condizionamento, idrico-sanitari e di distribuzione di gas e di acqua calda

503.2 - Installazione di impianti elettrici per l'edilizia

504 - Attività di finiture dell'edilizia

## 6 - COMMERCIO, PUBBLICI ESERCIZI E ALBERGHI; RIPARAZIONI DI BENI DI CONSUMO E DI VEICOLI

### 6 A - Commercio, pubblici esercizi e alberghi

*61 - Commercio all'ingrosso (escluso il recupero)*

611 - Commercio all'ingrosso di materie prime agricole, di animali vivi, di materie prime tessili e di semilavorati

611.1 - Commercio all'ingrosso di cereali e legumi secchi

611.2 - Commercio all'ingrosso di sementi, foraggi, piante officinali e semi oleosi

611.3 - Commercio all'ingrosso di sostanze fertilizzanti, concimi ed altri prodotti chimici per l'agricoltura

611.4 - Commercio all'ingrosso di fiori e piante

611.5 - Commercio all'ingrosso di animali vivi (esclusi gli animali da cortile)

611.6 - Commercio all'ingrosso di fibre tessili gregge e semilavorate

611.7 - Commercio all'ingrosso di cuoio e pelli gregge e lavorate (escluse le pelli per pellicceria)

611.8 - Commercio all'ingrosso di pelli gregge e conciate per pellicceria

611.9 - Commercio all'ingrosso di tabacco greggio

612 - Commercio all'ingrosso di combustibili; di minerali e prodotti chimici per l'industria

612.1 - Commercio all'ingrosso di prodotti petroliferi e lubrificanti

612.2 - Commercio all'ingrosso di combustibili solidi

612.3 - Commercio all'ingrosso di metalli ferrosi semilavorati

612.4 - Commercio all'ingrosso di minerali

612.5 - Commercio all'ingrosso di metalli non ferrosi e prodotti semilavorati

612.6 - Commercio all'ingrosso di prodotti chimici industriali, oli e grassi industriali di origine vegetale e animale; di gomma greggia

613 - Commercio all'ingrosso di legname, di materiale da costruzione e di articoli per installazione

613.1 - Commercio all'ingrosso di legname, semilavorati in legno e legno artificiale

613.2 - Commercio all'ingrosso di materiali da costruzione

613.3 - Commercio all'ingrosso di articoli per installazioni

613.4 - Commercio all'ingrosso di vetro piano

**614 - Commercio all'ingrosso di macchine, attrezzature e veicoli**

614.1 - Commercio all'ingrosso di macchine utensili per metallo, legno, plastica e pietra

614.2 - Commercio all'ingrosso di macchine per costruzioni edili

614.3 - Commercio all'ingrosso di macchine per l'industria tessile; di macchine da cucire e per maglieria

614.4 - Commercio all'ingrosso di macchine e attrezzature per ufficio (esclusi i mobili)

614.5 - Commercio all'ingrosso di altre macchine, utensileria e attrezzature per l'industria, il commercio e la navigazione

614.6 - Commercio all'ingrosso di macchine, accessori e attrezzi agricoli, compresi i trattori

614.7 - Commercio all'ingrosso di veicoli e accessori

**615 - Commercio all'ingrosso di mobili, elettrodomestici, apparecchi radio-televisivi, casalinghi e ferramenta**

615.1 - Commercio all'ingrosso di mobili in legno, metallo e materie sintetiche

615.2 - Commercio all'ingrosso di articoli in ferro ed in altri metalli (ferramenta)

615.3 - Commercio all'ingrosso di apparecchi radio-televisivi, strumenti musicali, dischi e relativi accessori

615.4 - Commercio all'ingrosso di materiali radioelettrici, telefonici e televisivi

615.5 - Commercio all'ingrosso di apparecchi elettrodomestici (comprese le cucine a gas e a legna)

615.6 - Commercio all'ingrosso di porcellane, vetrerie e casalinghi

615.7 - Commercio all'ingrosso di vernici e colori

615.8 - Commercio all'ingrosso di carte da parati e stucchi

615.9 - Commercio all'ingrosso di mobili ed oggetti di arredamento in canna, vimini, giunco, sughero e paglia

**616 - Commercio all'ingrosso di prodotti tessili, di abbigliamento, di calzature e articoli in cuoio e pelli**

616.1 - Commercio all'ingrosso di vestiario (compresi gli abiti da lavoro), di cappelli, di ombrelli e accessori di abbigliamento

616.2 - Commercio all'ingrosso di pellicce

616.3 - Commercio all'ingrosso di tessuti per l'abbigliamento e l'arredamento

616.4 - Commercio all'ingrosso di camicie, biancheria per uso personale, maglieria e simili

616.5 - Commercio all'ingrosso di articoli per merceria e per passamaneria

616.6 - Commercio all'ingrosso di calzature ed accessori per calzature

616.7 - Commercio all'ingrosso di pelletterie

616.8 - Commercio all'ingrosso di articoli tessili per la casa e di tappeti e materassi

**617 - Commercio all'ingrosso di prodotti alimentari, bevande e tabacco**

617.1 - Commercio all'ingrosso di prodotti ortofrutticoli freschi, congelati e surgelati

617.2 - Commercio all'ingrosso di carni fresche, congelate, surgelate e di salumi, pollame, selvaggina e uova

617.3 - Commercio all'ingrosso di latte, burro e formaggi

617.4 - Commercio all'ingrosso di oli e grassi alimentari

617.5 - Commercio all'ingrosso di bevande alcoliche e di analcoliche, di alcool per liquori ed aceto

617.6 - Commercio all'ingrosso di caffè, the, cacao e spezie

617.7 - Commercio all'ingrosso di prodotti ittici, freschi, surgelati e comunque conservati

617.8 - Commercio all'ingrosso specializzato di altri prodotti alimentari non altrove classificati e generi di monopolio

617.9 - Commercio all'ingrosso despecializzato

**618 - Commercio all'ingrosso di prodotti farmaceutici, sanitari, di bellezza e di detersivi**

618.1 - Commercio all'ingrosso di prodotti farmaceutici

618.2 - Commercio all'ingrosso di strumenti ed apparecchi sanitari

618.3 - Commercio all'ingrosso di articoli di profumeria

618.4 - Commercio all'ingrosso di saponi, detersivi, prodotti per la lucidatura e simili

**619 - Commercio all'ingrosso di altri prodotti non alimentari**

619.1 - Commercio all'ingrosso di carta, cartone e articoli di cartoleria

619.2 - Commercio all'ingrosso di libri

619.3 - Commercio all'ingrosso di articoli per fotografia, cinematografia, ottica e di strumenti scientifici

619.4 - Commercio all'ingrosso di orologi e di articoli di gioielleria

619.5 - Commercio all'ingrosso di giocattoli

619.6 - Commercio all'ingrosso di articoli sportivi

619.7 - Commercio all'ingrosso di prodotti non alimentari non altrove classificati

**62 - Commercio all'ingrosso di materiali vari da recupero**

- 621 - Commercio all'ingrosso di rottami metallici
- 622 - Commercio all'ingrosso di altri prodotti di raccolta

**63 - Intermediari del commercio (agenti rappresentanti e agenzie di mediazione)**

- 631 - Intermediari del commercio di materie prime agricole, di animali vivi, di materie prime tessili e di semilavorati
- 632 - Intermediari del commercio di combustibili, minerali e prodotti chimici per la tecnica e l'industria
- 633 - Intermediari del commercio di legname e materiale da costruzione
- 634 - Intermediari del commercio di macchine e materiale per l'industria, il commercio, la navigazione e l'agricoltura (comprese le macchine e il materiale per ufficio) e di veicoli
- 635 - Intermediari del commercio di mobili, articoli per la casa e ferramenta
- 636 - Intermediari del commercio di prodotti tessili, di abbigliamento, di calzature e articoli in cuoio
- 637 - Intermediari del commercio di prodotti alimentari, bevande e tabacco
- 638 - Intermediari del commercio specializzato di altri prodotti
- 639 - Intermediari del commercio di prodotti diversi, attività associate senza prevalenza

**64 - Commercio al minuto di prodotti alimentari, di articoli di abbigliamento, di arredamento e per la casa; farmacie****641 - Commercio al minuto di prodotti ortofrutticoli e lattiero caseari; di carne, pesce e pasticceria**

- 641.1 - Commercio al minuto di frutta, legumi e patate
- 641.2 - Commercio al minuto di latte (senza licenza di P.S.) e prodotti lattiero caseari
- 641.3 - Negozi di carni bovine, ovine, caprine e suine fresche e congelate
- 641.4 - Negozi di carni equine
- 641.5 - Commercio al minuto di pesci, crostacei e molluschi
- 641.6 - Commercio al minuto di pollame, selvaggina (esclusi i surgelati) e uova
- 641.7 - Commercio al minuto di pane, con e senza annesso forno e con eventuale annessa vendita di prodotti alimentari e non alimentari
- 641.8 - Commercio al minuto di pasticceria e dolci (compresa l'eventuale annessa produzione); commercio al minuto di confetteria
- 641.9 - Commercio al minuto di prodotti alimentari vari

**642 - Commercio al minuto di bevande, oli e di altri prodotti alimentari non altrove classificati; tabaccherie**

- 642.1 - Commercio al minuto di bevande e olio
- 642.2 - Commercio al minuto di prodotti del tabacco e altri generi di monopolio
- 642.3 - Commercio al minuto specializzato di altri prodotti alimentari
- 642.4 - Commercio al minuto alimentare despecializzato

**643 - Farmacie****644 - Commercio al minuto di articoli sanitari e di prodotti di bellezza**

- 644.1 - Commercio al minuto di strumenti ed articoli medicali, chirurgici ed ortopedici
- 644.2 - Erboristerie
- 644.3 - Commercio al minuto di profumeria, saponi, prodotti per toletta e per l'igiene della persona
- 644.4 - Commercio al minuto di colori e vernici

**645 - Commercio al minuto di articoli di abbigliamento**

- 645.1 - Commercio al minuto di confezioni per uomo e ragazzo, (compresi gli abiti da lavoro e gli abiti sportivi)
- 645.2 - Commercio al minuto di confezioni per donna e ragazza, (compresi gli abiti da lavoro e gli abiti sportivi)
- 645.3 - Commercio al minuto di confezioni per bambini, (comprese le confezioni per neonati)
- 645.4 - Commercio al minuto di stoffe per abbigliamento
- 645.5 - Commercio al minuto di biancheria, camicie, cappelli, ombrelli
- 645.6 - Commercio al minuto di merceria e ricami
- 645.7 - Commercio al minuto di pellicce e di pelli per pellicceria

**646 - Commercio al minuto di calzature e pelletteria**

- 646.1 - Commercio al minuto di calzature e articoli per calzolerie
- 646.2 - Commercio al minuto di articoli di pelletteria e da viaggio

**647 - Commercio al minuto di tessuti per arredamento**

- 647.1 - Commercio al minuto di tessuti per arredamento e tappeti
- 647.2 - Commercio al minuto di biancheria da tavola e da casa

**648 - Commercio al minuto di mobili, apparecchi e materiali per la casa**

- 648.1 - Commercio al minuto di mobili in legno, vimini, canne, giunchi e materassi (esclusi i mobili per ufficio)
- 648.2 - Commercio al minuto di articoli casalinghi, di ceramica e vetreria
- 648.3 - Commercio al minuto di apparecchi elettrodomestici, macchine da cucire e per maglieria
- 648.4 - Commercio al minuto di apparecchi radio, di televisori, di giradischi, di registratori e dischi; articoli di illuminazione
- 648.5 - Commercio al minuto di semilavorati in legno, sughero, vimini, e articoli in plastica
- 648.6 - Negozi di ferramenta e casseforti

648.7 - Commercio al minuto di articoli diversi per uso domestico (attività associate senza prevalenza)

**649 - Commercio al minuto di carte da parati, di rivestimenti e apparecchi igienico-sanitari, strumenti musicali, di articoli da regalo e oggetti d'arte**

- 649.1 - Commercio al minuto di carta da parati e stucchi
- 649.2 - Commercio al minuto di articoli igienico-sanitari e da costruzione
- 649.3 - Commercio al minuto di strumenti musicali, spartiti ed accessori
- 649.4 - Commercio al minuto di articoli da regalo; chincaglieria e bigiotteria
- 649.5 - Commercio al minuto di articoli di antiquariato, di oggetti d'arte e di culto, decorazioni

**65 - Commercio al minuto di veicoli, natanti, carburanti, libri ed articoli vari**

**651 - Commercio al minuto di automobili, motocicli e natanti**

- 651.1 - Commercio al minuto di autoveicoli (incluse le auto d'occasione)
- 651.2 - Commercio al minuto di cicli e motocicli (incluse le moto di occasione)
- 651.3 - Commercio al minuto di pezzi staccati ed accessori di autoveicoli, motocicli e cicli
- 651.4 - Commercio di natanti ed accessori

**652 - Commercio al minuto di carburanti e lubrificanti**

**653 - Commercio al minuto di libri, giornali, articoli da cancelleria e forniture per ufficio**

- 653.1 - Commercio al minuto di libri nuovi e usati
- 653.2 - Commercio al minuto di quotidiani e periodici
- 653.3 - Commercio al minuto di articoli di cancelleria e forniture per ufficio
- 653.4 - Commercio al minuto di mobili per ufficio, di macchine e attrezzature per ufficio
- 653.5 - Commercio al minuto di francobolli per filatelici, numismatica ed altri articoli da collezione

**654 - Commercio al minuto di altri articoli non altrove classificati**

- 654.1 - Commercio al minuto di materiale per ottica, fotografia, cinematografia e strumenti di precisione
- 654.2 - Commercio al minuto di orologi, di articoli di gioielleria e d'argenteria
- 654.3 - Commercio al minuto di giocattoli
- 654.4 - Commercio al minuto di articoli sportivi, armi e munizioni
- 654.5 - Commercio al minuto di fiori e piante
- 654.6 - Commercio al minuto di animali vivi e forniture per animali
- 654.7 - Commercio al minuto di macchine e attrezzature e prodotti per l'agricoltura e il giardinaggio
- 654.8 - Commercio al minuto di combustibili
- 654.9 - Altri commerci al minuto specializzati

**655 - Commercio al minuto di articoli di occasione (esclusi i libri, i veicoli e gli oggetti di antiquariato)**

**656 - Commercio al minuto di prodotti diversi, con prevalenza di prodotti non alimentari**

- 656.1 - Grandi magazzini
- 656.2 - Altri negozi despecializzati

**66 - Pubblici esercizi ed esercizi alberghieri**

**661 - Ristoranti (senza alloggio)**

**662 - Bar con e senza spettacolo**

**664 - Mense**

**665 - Esercizi alberghieri propriamente detti**

- 665.1 - Alberghi e motel con ristorante; locande
- 665.2 - Alberghi senza ristorante
- 665.3 - Pensioni

**666 - Vagoni letto e vagoni ristorante**

**667 - Esercizi alberghieri complementari**

- 667.1 - Ostelli della gioventù e rifugi alpini
- 667.2 - Campeggi e caravanning
- 667.3 - Centri di vacanze e case per vacanze
- 667.4 - Colonie, case di riposo, alloggi ammobiliati per turisti, altri esercizi alberghieri complementari

**6 B - Riparazioni di beni di consumo e di veicoli**

**67 - Riparazioni di beni di consumo e di veicoli**

**671 - Riparazioni di autoveicoli e biciclette**

- 671.1 - Riparazioni di autoveicoli (esclusa la riparazione di carrozzerie)
- 671.2 - Riparazioni di carrozzerie di autoveicoli
- 671.3 - Riparazioni di motoveicoli e biciclette



- 672 - Riparazioni di calzature e articoli in cuoio
- 673 - Riparazioni di elettrodomestici, radio, televisori, giradischi e fonografi
- 674 - Riparazioni di orologi e gioiellerie
- 675 - Riparazioni non altrove classificate

## 7 - TRASPORTI E COMUNICAZIONI

### 71 - Ferrovie

- 710 - Ferrovie
- 710.1 - Ferrovie dello stato
- 710.2 - Ferrovie in concessione
- 710.3 - Servizi ausiliari delle ferrovie, in appalto

### 72 - Altri trasporti terrestri

- 721 - Metropolitane, tranvie e servizi regolari d'autobus
- 722 - Trasporti su strada di viaggiatori (esclusi servizi regolari d'autobus)
- 723 - Trasporti su strada di merci
- 724 - Trasporti per condotta (oleodotti e gasdotti)
- 725 - Trasporti con impianti a fune

### 73 - Trasporti fluviali, lacuali e lagunari

- 730 - Trasporti fluviali, lacuali e lagunari

### 74 - Trasporti marittimi e cabotaggio

- 741 - Trasporti marittimi internazionali (di merci e passeggeri)
- 742 - Trasporti marittimi in navigazione di cabotaggio (di merci e passeggeri)

### 75 - Trasporti aerei

- 750 - Trasporti aerei

### 76 - Attività connesse ai trasporti

- 761 - Attività connesse ai trasporti terrestri
- 762 - Attività connesse ai trasporti di navigazione interna
- 762.1 - Attività complementari ai trasporti di navigazione interna
- 762.2 - Servizi ausiliari dei trasporti di navigazione interna
- 763 - Attività connesse ai trasporti marittimi ed al cabotaggio (porti marittimi ed altre installazioni marittime)
- 763.1 - Attività complementari ai trasporti marittimi
- 763.2 - Servizi ausiliari dei trasporti marittimi
- 764 - Attività connesse ai trasporti aerei (aeroporti e aerodromi)
- 764.1 - Attività complementari ai trasporti aerei
- 764.2 - Servizi ausiliari dei trasporti aerei

### 77 - Agenzie di viaggio, intermediari dei trasporti, magazzini di custodia e depositi

- 771 - Agenzie di viaggio
- 772 - Intermediari dei trasporti
- 772.1 - Servizi di portabagagli, carico, scarico e facchinaggio
- 772.2 - Spedizionieri e agenzie di operazioni doganali
- 773 - Magazzini di custodia e deposito e frigoriferi
- 773.1 - Magazzini di custodia e deposito
- 773.2 - Magazzini frigoriferi per conto terzi

**79 - Comunicazioni****790 - Comunicazioni**

- 790.1 - Amministrazione delle poste e telecomunicazioni
- 790.2 - Servizi postelegrafonici, in appalto o in concessione
- 790.3 - Servizi telefonici di stato, servizi telefonici in appalto o in concessione e servizi di telecomunicazione in concessione

**8 - CREDITO E ASSICURAZIONE, SERVIZI PRESTATI ALLE IMPRESE; NOLEGGIO****8 A - Credito e assicurazione****81 - Istituti di credito****811 - Autorità bancarie centrali****812 - Altre istituzioni monetarie**

- 812.1 - Istituti di credito di diritto pubblico
- 812.2 - Altre aziende di credito e istituti centrali di categoria

**813 - Istituzioni finanziarie e società di controllo**

- 813.1 - Istituti e sezioni per il credito speciale
- 813.2 - Imprese di prestiti e finanziamenti
- 813.3 - Società fiduciarie e di investimenti mobiliari
- 813.4 - Società per la gestione di fondi comuni di investimento
- 813.5 - Società di controllo

**82 - Assicurazione (escluse le assicurazioni sociali obbligatorie)****821 - Istituti di assicurazione mista (vita e capitalizzazione danni)****822 - Istituti di assicurazione (vita e capitalizzazione)****823 - Istituti di assicurazione (danni, malattie, rischi diversi)****8 B - Servizi prestati alle imprese, noleggio****83 - Ausiliari finanziari e delle assicurazioni, affari immobiliari, servizi prestati alle imprese****831 - Ausiliari finanziari****832 - Ausiliari delle assicurazioni****833 - Imprese immobiliari per la compravendita di immobili****834 - Agenzie di mediazione per la compravendita e la locazione di immobili e terreni (compresa la locazione di beni immobili propri)****835 - Consulenti legali****836 - Contabilità, consulenza fiscale e revisione dei conti****837 - Servizi tecnici**

- 837.1 - Studi tecnici ed affini
- 837.2 - Studi di analisi chimiche e merceologiche

**838 - Pubblicità e pubbliche relazioni**

- 838.1 - Agenzie di pubblicità e pubbliche relazioni
- 838.2 - Servizi di pubblicità aerea

**839 - Altri servizi prestati alle imprese**

- 839.1 - Studi di mercato
- 839.2 - Studi di consulenza organizzativa
- 839.3 - Servizi di informatica, elaborazione e acquisizione dati
- 839.4 - Imprese ed enti di gestioni esattoriali
- 839.5 - Agenzie di informazioni per la stampa, informazioni commerciali, richieste di certificati ed agenzie affini
- 839.6 - Copisterie
- 839.7 - Agenzie di distribuzione di libri, giornali e riviste
- 839.8 - Servizi di gestione di pubblici mercati e pese pubbliche
- 839.9 - Servizi di vigilanza e investigazione

**84 - Noleggio di beni mobili**

- 841 - Noleggio di macchinari e di attrezzature agricole (senza personale fisso)
- 842 - Noleggio di macchinari e di attrezzature per l'edilizia (senza personale fisso)
- 843 - Noleggio di macchinari e di attrezzature contabili e per ufficio, compresi i calcolatori elettronici e i registratori di cassa (senza operatore fisso)
- 844 - Noleggio di autoveicoli stradali, (senza autista)
- 845 - Noleggio di altri mezzi di trasporto (senza autista)
- 846 - Noleggio di beni di consumo
- 847 - Noleggio di altri beni mobili (senza personale fisso)

**9 - PUBBLICA AMMINISTRAZIONE; SERVIZI PUBBLICI E PRIVATI****9 A - Pubblica amministrazione****91 - Pubblica amministrazione, difesa nazionale e sicurezza sociale obbligatoria**

- 911 - Organi costituzionali - amministrazione statale e locale
  - 911.1 - Organi costituzionali
  - 911.2 - Amministrazione statale centrale e periferica
  - 911.3 - Amministrazione degli enti locali

**912 - Giustizia**

- 912.1 - Amministrazione della giustizia
- 912.2 - Ospedali psichiatrici giudiziari

**913 - Sicurezza nazionale ed ordine pubblico****914 - Corpo nazionale dei vigili del fuoco****915 - Difesa nazionale****919 - Sicurezza sociale obbligatoria****9 B - Servizi pubblici e privati****92 - Servizi d'igiene pubblica ed amministrazione di cimiteri**

- 921 - Servizi di nettezza urbana, di disinfestazione e servizi analoghi
  - 921.1 - Servizi di nettezza urbana, servizi di disinfestazione e servizi analoghi, pubblici
  - 921.2 - Servizi di nettezza urbana, di disinfestazione e servizi analoghi, privati

**922 - Amministrazione dei cimiteri****923 - Servizi di pulizia****93 - Istruzione****931 - Istruzione universitaria**

- 931.1 - Università ed istituti a livello universitario, statali
- 931.2 - Università ed istituti universitari non statali

**932 - Istruzione primaria e secondaria**

- 932.1 - Scuole di istruzione primaria, statali
- 932.2 - Scuole di istruzione secondaria di primo grado, statali
- 932.3 - Scuole di istruzione secondaria di secondo grado, statali
- 932.4 - Scuole di istruzione primaria, non statali
- 932.5 - Scuole di istruzione secondaria di primo grado, non statali
- 932.6 - Scuole di istruzione secondaria di secondo grado, non statali (private, legalmente riconosciute e pareggiate)

**933 - Scuole di formazione e di perfezionamento professionale**

- 933.1 - Scuole di istruzione professionale statali
- 933.2 - Scuole di istruzione professionale, non statali

**934 - Istruzione di grado preparatorio**

- 934.1 - Scuole materne, statali
- 934.2 - Scuole materne, non statali

**935 - Professori ed insegnanti indipendenti****936 - Scuole di guida, pilotaggio e simili (escluse le scuole per i piloti di linea)****94 - Ricerca e sviluppo****940 - Ricerca e sviluppo**

940.1 - Enti di ricerca e sviluppo, pubblici

940.2 - Istituti di ricerca e sviluppo, privati

**95 - Sanità e servizi veterinari****951 - Servizi sanitari (con ricovero)**

951.1 - Ospedali generali, pubblici (regionali, provinciali e zonali)

951.2 - Ospedali specializzati, pubblici

951.3 - Istituti, cliniche e policlinici universitari; istituti di cura e ricovero a carattere scientifico, pubblici

951.4 - Ospedali psichiatrici e neuropsichiatrici, pubblici

951.5 - Ospedali per cronici e di lunga degenza, pubblici

951.6 - Case di cura, private (generali, specializzate, laiche e religiose)

951.7 - Case di cura psichiatriche e neuropsichiatriche, private

951.8 - Case di cura per lunga degenza, private

951.9 - Ospedali ecclesiastici classificati, privati

**952 - Altre istituzioni sanitarie (senza ricovero)**

952.1 - Ambulatori e poliambulatori, pubblici

952.2 - Stabilimenti idropinici ed idrotermali, pubblici

952.3 - Centri di igiene mentale, pubblici

952.4 - Laboratori di igiene e profilassi, pubblici

952.5 - Altre istituzioni sanitarie, pubbliche

952.6 - Stabilimenti idropinici ed idrotermali, privati

952.7 - Laboratori di analisi cliniche, privati (chimico-fisiche, batteriologiche, virologiche, ematologiche e citoistologiche)

952.8 - Studi di radiologia e radioterapia, privati

952.9 - Altre istituzioni sanitarie, private

**953 - Studi medici privati**

953.1 - Studi medici generici e pediatrici

953.2 - Ambulatori e poliambulatori specialistici

**954 - Studi dentistici****955 - Attività professionali paramediche indipendenti (ostetriche, infermieri, fisioterapisti ecc.)****956 - Servizi veterinari**

956.1 - Servizi veterinari, pubblici

956.2 - Servizi veterinari, privati

**96 - Altri servizi sociali****961 - Assistenza sociale (senza ricovero)**

961.1 - Assistenza sociale, pubblica

961.2 - Assistenza sociale, privata

**962 - Assistenza sociale (con ricovero)**

962.1 - Assistenza sociale, pubblica

962.2 - Assistenza sociale, privata

**963 - Organizzazioni economiche ed associazioni professionali**

963.1 - Organizzazioni economiche

963.2 - Associazioni professionali

**964 - Organizzazioni sindacali dei datori di lavoro****965 - Organizzazioni sindacali dei lavoratori ed altre organizzazioni sindacali**

965.1 - Organizzazioni sindacali dei lavoratori dipendenti

965.2 - Altre organizzazioni sindacali (confederazioni italiane della proprietà edilizia, sunia ecc.)

966 - Organizzazioni religiose

967 - Enti e associazioni turistiche (escluse le agenzie di viaggio)

968 - Servizi sociali non altrove classificati

*97 - Servizi ricreativi ed altri servizi culturali*

972 - Distribuzione di films

973 - Sale cinematografiche

974 - Trasmissioni radiofoniche e televisive

974.1 - Radio e televisioni, pubbliche

974.2 - Radio e televisioni, private

975 - Spettacoli (esclusi cinema e sport)

976 - Libere professioni artistiche e letterarie

977 - Biblioteche, musei, giardini botanici e zoologici

977.1 - Servizi pubblici inerenti all'attività culturale

977.2 - Servizi privati inerenti all'attività culturale

978 - Enti, organizzazioni ed installazioni sportive

978.1 - Enti ed organizzazioni sportive

978.2 - Installazioni sportive delle amministrazioni pubbliche

978.3 - Installazioni sportive di istituzioni private

978.4 - Attività professionali sportive indipendenti (atleti, istruttori ecc.)

979 - Servizi ricreativi non altrove classificati

979.1 - Stabilimenti balneari marittimi, lacuali e fluviali

979.2 - Altri servizi dello spettacolo e ricreativi

979.3 - Ricevitorie del lotto, lotterie e concorsi pronostici

979.4 - Insegnanti indipendenti di attività ricreative (maestri di danza, di bridge, ecc.)

*98 - Servizi personali*

981 - Servizi di lavanderia, tintoria e affini

982 - Servizi per l'igiene e l'estetica della persona

982.1 - Laboratori di parrucchiere ed istituti di bellezza

982.2 - Altri servizi per l'igiene e la pulizia

983 - Studi e laboratori fotografici

983.1 - Studi fotografici

983.2 - Servizi di fotografia aerea

984 - Servizi personali non altrove classificati

984.1 - Servizi di pompe funebri e di cremazione

984.2 - Altri servizi personali non altrove classificati

985 - Servizi domestici presso famiglie e convivenze

*99 - Rappresentanze diplomatiche, organizzazioni internazionali e soprannazionali e forze armate alleate*

990 - Rappresentanze diplomatiche, organizzazioni internazionali e soprannazionali e forze armate alleate

**E - Tabella di ragguglio tra la classificazione delle attività economiche 1981 e la classificazione 1971 secondo il numero distintivo delle categorie o delle sottoclassi**

Numero di categoria o sottoclasse della classificazione 1981	Numero di categoria della classificazione 1971	Numero di categoria o sottoclasse della classificazione 1981	Numero di categoria della classificazione 1971	Numero di categoria o sottoclasse della classificazione 1981	Numero di categoria della classificazione 1971	Numero di categoria o sottoclasse della classificazione 1981	Numero di categoria della classificazione 1971	Numero di categoria o sottoclasse della classificazione 1981	Numero di categoria della classificazione 1971	Numero di categoria o sottoclasse della classificazione 1981	Numero di categoria della classificazione 1971
011.1 (a)	1.01.01 (b)	132	2.02.04	251.5	3.13.05	326.1		411.1	3.01.17	439.3	
011.2 (a)	1.01.02 (b)	133 (c)	—	251.6	3.13.08	326.2	3.10.10	411.2	3.01.14	439.8	3.03.19
011.3 (a)	1.01.03 (b)	134	2.02.05	251.7	3.13.04	327.1		411.3	3.01.15	439.9	
011.4 (a)	1.01.04 (b)	140.1	3.13.29	251.8	3.13.06	327.3	3.10.13	411.3	3.01.16	439.4	3.03.20
011.5 (a)	1.01.05 (b)	140.2	3.13.30	251.9	3.13.07	327.2	3.10.19	412.1		439.5	3.03.16
011.6 (a)	1.01.06 (b)	140.3		255	3.13.16	327.4	3.10.08	412.2	3.01.08		3.06.01
011.7 (a)	1.01.07 (b)	162.2	5.02.02	256.1	3.13.10	328.1		413.1	3.01.12	441	3.06.02
011.8 (a)	1.01.08 (b)	150 (c)	—	256.2	3.13.15	328.2	3.10.09	413.2	3.01.13	442.1	3.06.03
011.9 (a)	1.01.09 (b)	161	5.01.01		3.13.11	328.3		414	3.01.10	442.2	3.04.10
012.1 (a)	1.02.01 (b)	162.1	5.02.01	256.3	3.13.12	328.6	3.10.21	415	3.01.09	451.1	
012.2 (a)	1.02.04 (b)	163	5.01.02	256.4	3.13.13	328.8		416.1	3.01.02	451.2	3.05.01
012.3 (a)	1.02.05 (b)	170.1	5.03.01	256.5	3.13.09	328.4		416.2	3.01.01	452	3.05.02
012.4 (a)	1.02.03 (b)	170.2	5.03.02		3.13.14	328.5	3.10.05	417	3.01.04	453.1	
012.5 (a)	1.02.07 (b)	211	2.01.01	256.6	3.13.17	328.7	3.10.33	418	3.01.19	453.2	
012.6 (a)	1.02.02 (b)	212	2.01.02	256.7	3.13.19	328.9	3.10.56	419.1	3.01.03	453.3	3.04.01
012.7 (a)		221						419.2			
012.8 (a)	1.02.08 (b)	224.2	3.09.01	256.8	3.13.18	330.1	3.10.35	419.3	3.01.05	453.4	
013.1 (a)		222.1	3.09.02		3.13.20	330.2	3.10.54	420	3.01.18	453.5	3.04.03
013.3 (a)	1.02.06 (b)	222.2	3.09.03	257	3.13.21	341	3.10.45	421.1	3.01.06	453.6	
013.2	3.03.06	223	3.09.04		3.13.22	342	3.10.37	421.2	3.01.07	453.8	3.04.11
014 (a)	1.04.01 (b)	224.1	3.09.06	258.1	3.13.23		3.10.46	422	3.01.20	453.9	3.04.12
020.1 (a)	1.03.01 (b)	231.1	2.02.14	258.2	3.13.24	343.1	3.10.38	423.1		453.7	3.04.07
020.2	1.03.02		2.02.15	259.1	3.13.25	343.3		423.2	3.01.11		3.04.08
020.3 (c)	—	231.2		259.2	3.13.27	343.2	3.10.39	423.4		454.1	3.04.02
031.1	1.05.03	231.3	2.02.12		3.13.26	344.1		423.3			3.04.09
031.2	1.05.04	231.4	2.02.16	259.3	3.13.28	344.3	3.10.40	423.5		454.2	3.04.04
032.1	1.05.01	231.5	2.02.18	260	3.15.01	344.2	3.10.42	424.1	3.01.21	455.1	3.04.05
032.2	1.05.02	232	2.02.08	311.1	3.10.01	345.1		424.2	3.01.23	455.2	3.04.13
041.1	1.06.03	233	2.02.06	311.2	3.10.02	345.3	3.10.43	424.3		456	3.04.06
041.2			2.02.07	312.1		345.2	3.18.05	423.6 (d)	—	461	3.07.01
041.3	1.06.02	239.1	2.02.09	312.2	3.09.05	345.4		425.1	3.01.22	462	3.07.02
041.4	1.06.01		2.02.10	312.3		347	3.10.44	425.2	3.01.25	463.1	3.07.05
041.5			2.02.11	313.1		346		427	3.01.24	463.2	3.07.04
041.6	1.06.05	239.2	2.02.17	313.2	3.10.24	348.1	3.10.41	428.1	3.01.26	463.3	3.07.10
041.7			2.02.13	313.4		503.2	4.02.02	428.2	3.01.27	464	3.07.03
041.8			3.12.08	313.3 (c)	—	348.2 (c)	4.02.03	429.1	3.02.01	465.1	3.07.09
042.1	1.06.08	242.1	3.12.05	313.5	3.10.47	343.4		429.2	3.02.02	465.2	
042.2		242.2	3.12.06	313.6	3.10.47	348.3	3.10.55	431.1 (c)	—	465.3	3.07.06
042.3		242.3	3.12.07	313.7	3.10.61	673		431.2	3.03.01	466.1	
042.9		243.1		314.1		351	3.11.04	431.3	3.03.02	466.2	3.07.07
043.1		243.2	3.12.11	314.2	3.10.03	352	3.11.05	431.4	3.03.03	466.3	3.07.08
043.2		243.3		315	3.10.06	353	3.11.06	431.5		467.1	3.08.01
043.3	1.06.10	244	3.12.12	316.1	3.10.26	361.1		432.1	3.03.04	467.2	
043.4		245.1	3.12.13	316.2	3.10.22	361.3	3.11.10	432.2	3.03.05	467.3	3.04.14
043.5		245.2	3.12.01	316.3	3.10.04	362.1	3.10.48	432.3	3.03.07	467.4	3.08.02
043.6		245.3	3.12.02	316.4	3.10.23	362.2		433.1	3.03.11	471	3.16.01
043.7			3.12.03	316.5	3.10.07		3.11.07	433.2	3.03.08	472	3.16.02
043.8			3.12.04	316.6	3.10.25	363.1		433.3	3.03.12	473.1	3.17.01
043.9	1.06.11	246	3.12.17	316.7	3.10.27	363.2	3.11.01	434.1		473.2	3.17.02
042.4	1.06.07	247.1	3.12.10	316.8	3.10.49	364	3.11.02	434.2	3.03.09	473.4	3.17.05
042.5		247.2	3.12.14	319.1	3.10.49	365	3.11.03	434.3		473.3	3.17.03
042.6	1.06.06	247.3		319.2	3.10.53	365	3.11.09	434.4		474	3.17.04
042.7		247.4		321	3.10.16	371.1	3.11.08	435.1		481.1	
042.8	1.06.09	247.5	3.12.15	322.1	3.10.12	371.2	3.10.32	435.2	3.03.10	481.2	3.14.01
044.1		248.1		322.2	3.10.15	371.3	3.10.31	435.3			
841	1.06.12	248.2		323	3.10.18	371.4	3.10.57	436.1	3.03.14	482	3.14.02
044.2	1.06.13	248.3	3.12.09	324.1	3.10.20	371.5	3.10.57	436.2	3.03.13		3.14.03
045	1.06.14	248.4		324.2		372.1	3.10.57	436.3			3.19.01
111	2.02.01	251.1	3.13.01	324.3	3.10.34	372.2	3.10.36	437	3.03.23		3.19.02
	2.02.02	251.2		324.4	3.10.14	373.1	3.20.03	438.1	3.03.17		3.19.03
120	3.13.31	251.3	3.13.02	325.1	3.10.17	373.2	3.10.28	438.2	3.03.18	483	3.19.04
				325.2		373.3	3.10.30	439.1	3.03.15		3.19.05
131	2.02.03	251.4	3.13.03	325.3	3.10.11	373.4	3.10.58	439.2	3.03.21		3.19.06
						374	3.10.29	439.6	3.03.22		3.19.07
								439.7	3.03.24	491.1	3.20.04

(a) Attività non compresa nel campo di rilevazione del censimento 1981.

(b) Attività non compresa nel campo di rilevazione del censimento 1971.

(c) Attività non previste nella classificazione del 1971.

(d) La categoria comprende attività che nella classificazione 1971 erano distribuite nelle rispettive categorie di attività economica dei prodotti considerati.

**Segue E - Tabella di ragguglio tra la classificazione delle attività economiche 1981 e la classificazione 1971 secondo il numero distintivo delle categorie o delle sottoclassi**

Numero di categoria o sottoclasse della classificazione 1981	Numero di categoria della classificazione 1971	Numero di categoria o sottoclasse della classificazione 1981	Numero di categoria della classificazione 1971	Numero di categoria o sottoclasse della classificazione 1981	Numero di categoria della classificazione 1971	Numero di categoria o sottoclasse della classificazione 1981	Numero di categoria della classificazione 1971	Numero di categoria o sottoclasse della classificazione 1981	Numero di categoria della classificazione 1971	Numero di categoria o sottoclasse della classificazione 1981	Numero di categoria della classificazione 1971	Numero di categoria o sottoclasse della classificazione 1981	Numero di categoria della classificazione 1971
491.2	3.12.16	616.2	6.01.52			665.1							
492	3.20.01	616.5	6.01.50	642.4	6.02.13	665.2	6.06.01	834	6.04.03	931.2			
493.1	3.18.04	616.6	6.01.53	643	6.02.43	665.3			9.08.03	932.4			
493.2	3.18.03	616.7	6.01.54	644.1		666	7.01.03	835	9.05.01 (b)	932.5			
493.3	3.18.02	617.1	6.01.19	644.2	6.02.44	667.1			9.05.02 (b)	932.6	9.04.02 (b)		
494.1			6.01.09	644.3	6.02.45	667.2			9.05.04 (b)	933.2			
494.2	3.20.02		6.01.10	644.4	6.02.46	667.3	6.06.02	837.1	9.05.05	934.2			
494.3		617.2	6.01.11	645.1		667.4			9.08.01	935 (a)			
495	3.20.05		6.01.14	645.2	6.02.18	671.1			7.03.04	936	9.04.05		
496.1 (d)	—	617.3	6.01.16	645.3		671.2	3.10.50	838.1		940.1	10.01.11 (b)		
496.2 (d)	—	617.4	6.01.17	645.4	6.02.16	671.3	3.10.51	838.2	9.05.03	940.2	9.05.07 (b)		
501.1	4.01.01	617.5	6.01.18	645.5	6.02.19	672	3.10.52	839.1		951.6			
501.2	4.01.05	617.6	6.01.20		6.02.23	673	3.05.03	839.2	9.08.04	951.7	9.03.04 (b)		
502.1	4.01.02		6.01.12	645.6	6.02.25	674	3.10.60	839.3	8.03.02	951.8			
502.2	4.01.03	617.7	6.01.13	645.7	6.02.17	675	3.10.59	839.4	9.08.02	951.9			
503.1	4.02.01		6.01.15	646.1	6.02.24	710.1	7.01.01	839.5	9.08.05	952.6	9.03.08		
504	4.01.04	617.8	6.01.21	646.2	6.02.20	710.2	7.01.02	839.6	9.08.06	952.7			
611.1	6.01.01		6.01.22	647.1	6.02.21	710.3	7.05.01	839.7	9.08.08	952.8			
611.2	6.01.02	617.9 (c)	—	647.2	6.02.22	721	7.01.04	839.8	9.08.11 (b)	952.9	9.03.05 (b)		
611.3	6.01.28	618.1	6.01.55	647.2	6.02.26	722	7.01.05	842	6.05.01	953.1			
611.4	6.01.03	618.2	6.01.56	648.1	6.02.27	723	7.01.06	843	6.05.02	953.2			
611.5	6.01.05	618.3	6.01.57	648.2	6.02.28	724	7.01.09	844	6.05.03	954	9.03.06 (b)		
611.6	6.01.04	618.4	6.01.46	648.3	6.02.29	725	7.01.08	845	6.05.04	955 (a)	9.03.07 (b)		
611.7	6.01.06	619.1	6.01.64	648.4	6.02.33	726	7.01.07	846		956.1	9.03.03 (b)		
611.8	6.01.07		6.01.65	648.5	6.02.35	730	7.02.03	847	6.05.05	956.2	9.03.09 (b)		
611.9 (c)	—	619.2	6.01.63	648.6	6.02.34	741	7.02.02	911.1		961.1			
612.1	6.01.24		6.01.58	648.7	6.02.39	742	7.02.01	911.2		962.1	10.01.09 (b)		
612.2	6.01.23	619.3	6.01.59	649.1	6.02.32	750	7.03.01	911.3	9.02.07 (b)	962.2	9.08.10 (b)		
612.3	6.01.26	619.4	6.01.60	649.2	6.02.58		7.03.02	912.1 (f)	9.02.08 (b)	963.2	9.06.01 (b)		
612.4	6.01.25	619.5	6.01.62	649.3	6.02.36		7.03.03	912.2 (a)	9.03.01 (b)	964			
612.5	6.01.27	619.6	6.01.66	649.4	6.02.37	761	7.04.01	913 (a)	9.03.02 (b)	965.1	9.06.02 (b)		
612.6	6.01.28	619.7	6.01.67	649.5	6.02.38	762.1	7.04.03	914 (a)	10.01.01 (b)	965.2			
613.1	6.01.30-	621	6.01.69	651.1	6.02.30	762.2	7.05.02	915 (a)	10.01.02 (b)		9.07.01 (b)		
613.2	6.01.31	622	6.01.68	651.2	6.02.31	763.2	7.04.02	951.1	10.01.03 (b)		9.07.02 (b)		
613.3	6.01.32	631		651.3	6.02.41	763.1	7.04.04	951.2	10.01.04 (b)	966 (a)	9.07.03 (b)		
613.4	6.01.33	632		651.4	6.02.42	764.1	7.05.03	951.3	10.01.05 (b)		9.07.04 (b)		
614.1	6.01.35	633		652	6.02.49	764.2	7.05.05	951.4	10.01.06 (b)		9.07.05 (b)		
614.2	6.01.37	634		653.1	6.02.42	771	7.05.04	951.5	10.01.07 (b)		9.06.03 (b)		
614.3	6.01.36	635	6.04.01	653.2	6.02.49	772.1	7.05.06	952.1	10.01.08 (b)	968	10.01.12 (b)		
614.4	6.01.40	636		653.3	6.02.50	772.2	7.05.06	952.2	10.01.10 (b)	972	9.02.01		
614.5	6.01.38	637		653.5	6.02.48	773.1	6.04.04	952.3	10.02.01 (b)	973	9.02.03		
614.6	6.01.34	638		653.4	6.02.47	773.2	6.04.05	952.4	10.02.02 (b)	974.1			
614.7	6.01.39	639		654.1	6.02.51	790.1	7.06.01	952.5	10.02.03 (b)	974.2	9.02.02		
615.1	6.01.41	641.1	6.02.09	654.2	6.02.53	790.2	7.06.02	963.1	10.02.04 (b)	975	9.02.04		
615.2	6.01.42	641.2	6.02.05	654.3	6.02.56	790.3	7.06.03	967	10.02.05 (b)	976 (a)	9.05.06 (b)		
615.3	6.01.44	641.3		654.4	6.02.52	811	7.06.04	978.1		977.1	9.04.03 (b)		
615.4	6.01.43	641.4	6.02.01	654.5	6.02.54	812.1	8.01.01	978.2		977.2	9.04.04 (b)		
615.5	6.01.61	641.5	6.02.04	654.6	6.02.54	812.2	8.01.02	978.3		979.1	9.02.05		
615.7	6.01.29	641.6	6.02.02	654.7	6.02.60	813.1	8.01.03	979.4 (a)		979.2	9.02.06		
615.8	6.01.47	641.7	6.02.07	654.8	6.02.61	813.2	8.01.05	919	10.03.01 (b)	979.3	9.08.07		
615.9	6.01.45	641.8	6.02.08	654.9	6.02.62	813.3	8.01.06	921.1	10.03.02 (b)	981	9.01.02		
616.1	6.01.48	641.9	6.02.03	655	6.02.57	813.4		921.2	9.01.04	982.1			
616.3	6.01.49	642.1	6.02.11	656.1	6.02.65	813.5	8.03.01	922	9.01.05	982.2	9.01.01		
616.4	6.01.51	642.2	6.02.12	656.2	6.02.63	821	8.02.03	923	9.01.07	983.1	3.18.01		
616.8		642.3	6.02.14	661	6.02.66	822	8.02.01	931.1	9.01.03	984.1	9.01.06		
				662	6.03.01 (e)	823	8.02.01	932.1		984.2	9.08.12 (b)		
				664 (c)	6.03.02 (e)	831	8.02.02	932.2	9.04.01 (b)	985 (a)	9.08.09 (b)		
					6.06.03	832	8.01.04	933.1		990 (a)	10.04.01 (b)		
					6.06.04	833	8.02.04	933.2			10.04.02 (b)		
					—		6.04.02	934.1			10.04.03 (b)		

(a), (b), (c), (d), Cfr. le corrispondenti note alla pagina precedente.

(e) Nello schema classificatorio del 1981, il commercio ambulante è distribuito nelle rispettive categorie di attività economica dei prodotti considerati.

(f) Il campo di rilevazione del censimento del 1981 esclude l'organizzazione carceraria.





**questionari di censimento**





ISTITUTO CENTRALE DI STATISTICA

# 6° CENSIMENTO GENERALE DELL'INDUSTRIA, DEL COMMERCIO, DEI SERVIZI E DELL'ARTIGIANATO

26 ottobre 1981

(Legge 18 dicembre 1980, n. 864)

## QUESTIONARIO DI CENSIMENTO

Per i quesiti seguiti da quadratino barrare così  la risposta che fa al caso

Mod. ISTAT/CIC/1

<b>A</b>	NUMERO DI CODICE
Comune	
Provincia	

FOGLIO
<b>A</b>

<b>C</b>	NUMERO D'ORDINE DEL QUESTIONARIO
	Provvisorio

<b>B</b>	SEZIONE DI CENSIMENTO
N.	.....

Definitivo

I riquadri D ed E devono essere sempre compilati.	<b>D</b>	<b>NOTIZIE INDICATIVE DELL'IMPRESA, DELL'AMMINISTRAZIONE O DI CHI GESTISCE L'UNITA' LOCALE</b>
	Denominazione o ragione sociale	.....
Via	<input type="checkbox"/>	.....
Piazza	<input type="checkbox"/>	.....
Località	<input type="checkbox"/>	..... N. .... Tel. ....
CAP	.....	Comune ..... Provincia .....
Numero di iscrizione nel Registro delle Ditte della Camera di Commercio .....		
	<b>E</b>	<b>NOTIZIE INDICATIVE DELL'UNITA' LOCALE</b>
Denominazione o ragione sociale	.....	
Via	<input type="checkbox"/>	.....
Piazza	<input type="checkbox"/>	.....
Località	<input type="checkbox"/>	..... N. .... Tel. ....
CAP	.....	Comune ..... Provincia .....
Numero di iscrizione nel Registro delle Ditte della Camera di Commercio .....		

### Parte I - IMPRESA

Deve essere compilata da ogni « Sede centrale di impresa » sia che coincida con una unità locale operativa, sia che risulti fisicamente o funzionalmente a sé stante. Ogni sede centrale di impresa deve, inoltre, compilare la Parte II - « Unità locale » del presente questionario. Coloro che svolgono attività non soggette all'obbligo di iscrizione nel Registro delle Ditte della Camera di Commercio (studi legali, medici, notari, ecc.; Pubblica Amministrazione, Enti pubblici, associazioni, ecc.) devono compilare soltanto la Parte II - « Unità locale » del presente questionario.

Sezione I - NOTIZIE GENERALI	<b>1</b>	<b>DIFFUSIONE TERRITORIALE DELL'IMPRESA</b>	<b>3</b>	<b>CLASSIFICAZIONE DELL'IMPRESA</b>
	1.1	L'impresa, oltre all'unità locale censita con il presente questionario, gestisce altre unità locali? 1 <input type="checkbox"/> <b>si</b> 2 <input type="checkbox"/> <b>no</b>	3.1	Attività esclusiva o principale:
	1.2	In caso affermativo specificare: a) nello stesso Comune in cui è situata la sede dell'impresa ..... 1 <input type="checkbox"/> b) in altri Comuni della stessa Provincia sede dell'impresa ..... 2 <input type="checkbox"/> c) in altri Comuni della stessa Regione sede dell'impresa ..... 3 <input type="checkbox"/> d) in Comuni fuori della Regione sede dell'impresa ..... 4 <input type="checkbox"/>		A cura del rilevatore
			3.2	Altre attività:
				Riservato ISTAT
	<b>2</b>	<b>FORMA GIURIDICA</b>	<b>4</b>	<b>ALTRE NOTIZIE</b>
2.1	Impresa individuale . . . . .	01 <input type="checkbox"/>	4.1	L'impresa nell'ambito delle proprie attività, ha rapporti diretti e sistematici con l'estero per:
2.2	Società di fatto . . . . .	02 <input type="checkbox"/>	a)	importazioni ed esportazioni 1 <input type="checkbox"/>
2.3	Società in nome collettivo . . . . .	03 <input type="checkbox"/>	b)	solo importazioni . . . . . 2 <input type="checkbox"/>
2.4	Società per azioni . . . . .	04 <input type="checkbox"/>	c)	solo esportazioni . . . . . 3 <input type="checkbox"/>
2.5	Società in accomandita . . . . .	05 <input type="checkbox"/>	4.2	Tipo di produzione
2.6	Società a responsabilità limitata . . . . .	06 <input type="checkbox"/>	a)	in serie:
2.7	Società cooperativa . . . . .	07 <input type="checkbox"/>	—	con lavorazione non completamente meccanizzata 1 <input type="checkbox"/>
2.8	Azienda autonoma . . . . .	08 <input type="checkbox"/>	—	con lavorazione completamente meccanizzata . . . . . 2 <input type="checkbox"/>
2.9	Azienda municipalizzata . . . . .	09 <input type="checkbox"/>	b)	non in serie . . . . . 3 <input type="checkbox"/>
2.10	Altra forma (specificare) . . . . .	10 <input type="checkbox"/>	4.3	Il titolare partecipa alle attività dell'impresa dedicandovi la propria opera manuale? . . . . . 1 <input type="checkbox"/> <b>si</b> 2 <input type="checkbox"/> <b>no</b>
			4.4	Se l'impresa è iscritta nell'albo delle imprese artigiane indicare il numero di iscrizione .....

DICHIARO CHE I DATI E LE NOTIZIE CONTENUTI NEL PRESENTE QUESTIONARIO RISPONDONO A VERITA'

FIRMA DELL'IMPRENDITORE (o chi per esso) \_\_\_\_\_  
Data ..... 1981 .....

Importante! Per l'esatta compilazione del questionario leggere attentamente le apposite note e avvertenze

**Sezione II - ELENCO DELLE UNITA' LOCALI GESTITE DALL'IMPRESA**

Devono essere elencate tutte le unità locali operative e amministrative gestite dall'impresa, esistenti nel territorio dello Stato.

Al fini del censimento:

- a) per unità locale « operativa » si intende ogni singola unità nella quale si attua la produzione o la vendita di beni o la prestazione di servizi;
- b) per unità locale « amministrativa » si intende la sede centrale dell'impresa o altro ufficio direttivo, tecnico o amministrativo, sempreché tali unità siano fisicamente o funzionalmente distinte dalle unità locali operative.

TIPO DELLE UNITA' LOCALI ED EVENTUALE DENOMINAZIONE	INDIRIZZO DELL'UNITA' LOCALE			LAVORAZIONE O ATTIVITA' ESERCITATA NELL'UNITA' LOCALE (1)	ADDETTI (2)	RISERVATO ISTAT	
	Comune	Provincia	Via, piazza - N. (o località) (scrivere stampatello)				
1	2	3	4	5	6	7	8
<b>A - UNITA' LOCALI OPERATIVE</b>							
1. ....							
2. ....							
3. ....							
4. ....							
5. ....							
6. ....							
7. ....							
8. ....							
9. ....							
<b>B - UNITA' LOCALI AMMINISTRATIVE</b>							
a) Sede centrale							
b) Uffici direttivi, tecnici, amministrativi							
1. ....							
2. ....							
3. ....							
<b>TOTALE ADDETTI</b>							
<b>QUALORA LO SPAZIO NON SIA SUFFICIENTE COMPILARE E ALLEGARE UN PROSPETTO ANALOGO</b>							

(1) Indicare per ciascuna unità locale « operativa » l'attività esclusiva o principale esercitata usando i termini tecnici ritenuti più appropriati. Per le unità locali « amministrative » deve essere indicata l'attività esclusiva o principale dell'impresa riportata al punto 3.1 della Parte I del presente questionario. — (2) Comprendere tutti gli addetti di ciascuna unità locale elencata e cioè: imprenditori, titolari, gerenti, liberi professionisti, soci di cooperativa, familiari, coadiuvanti, dirigenti, direttivi, altri impiegati, operai, apprendisti, ecc. Gli addetti indicati per ciascuna unità locale devono coincidere con il totale degli addetti al quadro 5 della Parte II (Unità locale) del corrispondente questionario di censimento.

RIPORTARE NEL PRESENTE FOGLIO LE STESSE RISPOSTE GIA' FORNITE NEL FOGLIO **A**



ISTITUTO CENTRALE DI STATISTICA

# 6° CENSIMENTO GENERALE DELL'INDUSTRIA, DEL COMMERCIO, DEI SERVIZI E DELL'ARTIGIANATO

26 ottobre 1981

(Legge 18 dicembre 1980, n. 864)

## QUESTIONARIO DI CENSIMENTO

Per i quesiti seguiti da quadratino barrare così  la risposta che fa al caso

Mod. ISTAT/CIC/1

<b>A</b>	NUMERO DI CODICE
Comune	
Provincia	

FOGLIO
<b>B</b>

<b>C</b>	NUMERO D'ORDINE DEL QUESTIONARIO
	Provvisorio
	Definitivo

<b>B</b>	SEZIONE DI CENSIMENTO
N.	.....

Definitivo
------------

**D** NOTIZIE INDICATIVE DELL'IMPRESA, DELL'AMMINISTRAZIONE O DI CHI GESTISCE L'UNITA' LOCALE

Denominazione o ragione sociale: \_\_\_\_\_

Via  \_\_\_\_\_

Piazza  \_\_\_\_\_

Località  \_\_\_\_\_ N. \_\_\_\_\_ Tel. \_\_\_\_\_

CAP \_\_\_\_\_ Comune \_\_\_\_\_ Provincia \_\_\_\_\_

Numero di iscrizione nel Registro delle Ditte della Camera di Commercio \_\_\_\_\_

---

**E** NOTIZIE INDICATIVE DELL'UNITA' LOCALE

Denominazione o ragione sociale: \_\_\_\_\_

Via  \_\_\_\_\_

Piazza  \_\_\_\_\_

Località  \_\_\_\_\_ N. \_\_\_\_\_ Tel. \_\_\_\_\_

CAP \_\_\_\_\_ Comune \_\_\_\_\_ Provincia \_\_\_\_\_

Numero di iscrizione nel Registro delle Ditte della Camera di Commercio \_\_\_\_\_

I riquadri D ed E devono essere sempre compilati.

### Parte I - IMPRESA

Deve essere compilata da ogni « Sede centrale di impresa » sia che coincida con una unità locale operativa, sia che risulti fisicamente o funzionalmente a sé stante. Ogni sede centrale di impresa deve, inoltre, compilare la Parte II - « Unità locale » del presente questionario. Coloro che svolgono attività non soggette all'obbligo di iscrizione nel Registro delle Ditte della Camera di Commercio (studi legali, medici, notari, ecc.; Pubblica Amministrazione, Enti pubblici, associazioni, ecc.) devono compilare soltanto la Parte II - « Unità locale » del presente questionario.

**1** DIFFUSIONE TERRITORIALE DELL'IMPRESA

1.1 L'impresa, oltre all'unità locale censita con il presente questionario, gestisce altre unità locali? 1  sì 2  no

1.2 In caso affermativo specificare:

a) nello stesso Comune in cui è situata la sede dell'impresa . . . . . 1

b) in altri Comuni della stessa Provincia sede dell'impresa . . . . . 2

c) in altri Comuni della stessa Regione sede dell'impresa . . . . . 3

d) in Comuni fuori della Regione sede dell'impresa . . . . . 4

---

**2** FORMA GIURIDICA

2.1 Impresa individuale . . . . . 01

2.2 Società di fatto . . . . . 02

2.3 Società in nome collettivo . . . . . 03

2.4 Società per azioni . . . . . 04

2.5 Società in accomandita . . . . . 05

2.6 Società a responsabilità limitata . . . . . 06

2.7 Società cooperativa . . . . . 07

2.8 Azienda autonoma . . . . . 08

2.9 Azienda municipalizzata . . . . . 09

2.10 Altra forma (specificare) . . . . . 10

---

**3** CLASSIFICAZIONE DELL'IMPRESA

3.1 Attività esclusiva o principale:

\_\_\_\_\_ A cura del rilevatore

\_\_\_\_\_

3.2 Altre attività:

\_\_\_\_\_ Riservato ISTAT

\_\_\_\_\_

\_\_\_\_\_

---

**4** ALTRE NOTIZIE

4.1 L'impresa nell'ambito delle proprie attività, ha rapporti diretti e sistematici con l'estero per:

a) importazioni ed esportazioni 1

b) solo importazioni . . . . . 2

c) solo esportazioni . . . . . 3

4.2 Tipo di produzione

a) in serie:

— con lavorazione non completamente meccanizzata 1

— con lavorazione completamente meccanizzata . . . . . 2

b) non in serie . . . . . 3

4.3 Il titolare partecipa alle attività dell'impresa dedicandovi la propria opera manuale? . . . . . 1  sì 2  no

4.4 Se l'impresa è iscritta nell'albo delle imprese artigiane indicare il numero di iscrizione \_\_\_\_\_

DICHIARO CHE I DATI E LE NOTIZIE CONTENUTI NEL PRESENTE QUESTIONARIO RISPONDONO A VERITA'

FIRMA DELL'IMPRENDITORE (o chi per esso)

Data ..... 1981

Sezione II - ELENCO DELLE UNITA' LOCALI GESTITE DALL'IMPRESA

Devono essere elencate tutte le unità locali operative e amministrative gestite dall'impresa, esistenti nel territorio dello Stato.

Ai fini del censimento:

a) per unità locale « operativa » si intende ogni singola unità nella quale si attua la produzione o la vendita di beni o la prestazione di servizi;

b) per unità locale « amministrativa » si intende la sede centrale dell'impresa o altro ufficio direttivo, tecnico o amministrativo, sempreché tali unità siano fisicamente o funzionalmente distinte dalle unità locali operative.

TIPO DELLE UNITA LOCALI ED EVENTUALE DENOMINAZIONE	INDIRIZZO DELL'UNITA' LOCALE			LAVORAZIONE O ATTIVITA' ESERCITATA NELL'UNITA' LOCALE (1)	ADDETTI (2)	RISERVATO ISTAT	
	Comune	Provincia	Via, piazza - N. (o località) (scrivere stampatello)			7	8
1	2	3	4	5	6	7	8
<b>A - UNITA' LOCALI OPERATIVE</b>							
1. ....							
2. ....							
3. ....							
4. ....							
5. ....							
6. ....							
7. ....							
8. ....							
9. ....							
<b>B - UNITA' LOCALI AMMINISTRATIVE</b>							
a) Sede centrale							
b) Uffici direttivi, tecnici, amministrativi							
1. ....							
2. ....							
3. ....							
<b>TOTALE ADDETTI . . . . .</b>							

QUALORA LO SPAZIO NON SIA SUFFICIENTE COMPILARE E ALLEGARE UN PROSPETTO ANALOGO

(1) Indicare per ciascuna unità locale « operativa » l'attività esclusiva o principale esercitata usando i termini tecnici ritenuti più appropriati. Per le unità locali « amministrative » deve essere indicata l'attività esclusiva o principale dell'impresa riportata al punto 3.1 della Parte I del presente questionario. — (2) Comprendere tutti gli addetti di ciascuna unità locale elencata e cioè: imprenditori, titolari, gerenti, liberi professionisti, soci di cooperativa, familiari coadiuvanti, dirigenti, direttivi, altri impiegati, operai, apprendisti, ecc. Gli addetti indicati per ciascuna unità locale devono coincidere con il totale degli addetti al quadro 5 della Parte II (Unità locale) del corrispondente questionario di censimento.

RISERVATO ISTAT	
Provincia	Altra attività
Comune	Rapporti con l'estero
Sez. di censimento	Tipo di produzione
N. questionario	Partecipazione del titolare
Forma giuridica	Carattere artigiano
Attività esclusiva o principale	Diffusione territoriale
Altra attività	N. unità locali
Altra attività	N. addetti

<b>A</b>	NUMERO DI CODICE
Comune	
Provincia	

<b>B</b>	SEZIONE DI CENSIMENTO
N.	

<b>C</b>	NUMERO D'ORDINE DEL QUESTIONARIO
	Definitivo

## Parte II - UNITA' LOCALE

Deve essere compilata da ogni « Unità locale » sia operativa che amministrativa. Se l'unità locale coincide con la sede d'impresa deve essere anche compilata la Parte I (Impresa) del presente questionario. In tutti gli altri casi (unità fisicamente o funzionalmente separate dalla sede di impresa) deve essere compilata soltanto la presente Parte II e le notizie indicative dei quadri D ed E della prima pagina. Per le attività non soggette all'obbligo di iscrizione anagrafica nel Registro delle Ditte della Camera di Commercio (studi legali, medici, notari, ecc.; Pubblica Amministrazione, Enti pubblici, associazioni, ecc.) deve essere compilata soltanto la presente Parte II.

**LE SEZIONI I - II - III - IV DEVONO ESSERE COMPILATE DA TUTTE LE UNITA' LOCALI**

Sezione I - NOTIZIE GENERALI	<p><b>1 TIPO DI UNITA' LOCALE</b></p> <p>1.1 Unità locale operativa . . . 1 <input type="checkbox"/></p> <p>(ogni singola unità nella quale si attua la produzione o la vendita di beni o la prestazione di servizi)</p> <p>1.2 Unità locale amministrativa</p> <p>(sede centrale dell'impresa o altro ufficio direttivo, tecnico o amministrativo, sempreché tali unità siano fisicamente o funzionalmente distinte dalle unità locali operative di cui al punto 1.1)</p> <p>a) Sede centrale . . . . . 2 <input type="checkbox"/></p> <p>b) Ufficio direttivo, tecnico o amministrativo . . . . . 3 <input type="checkbox"/></p>	<p><b>3 CLASSIFICAZIONE DELL'UNITA' LOCALE</b></p> <p>3.1 Attività esclusiva o principale:</p> <p>_____</p> <p>_____</p> <p>A cura del rilevatore</p> <table border="1"> <tr> <td></td> <td></td> <td></td> </tr> </table> <p>3.2 Altre attività:</p> <p>_____</p> <p>_____</p> <p>_____</p> <p>Riservato ISTAT</p> <table border="1"> <tr> <td></td> <td></td> <td></td> </tr> <tr> <td></td> <td></td> <td></td> </tr> <tr> <td></td> <td></td> <td></td> </tr> </table>												
<p><b>2 PRINCIPALI PRODOTTI FABBRICATI O VENDUTI O SERVIZI PRESTATI</b></p> <p>_____</p> <p>_____</p> <p>_____</p> <p>_____</p>	<p><b>4 ALTRE NOTIZIE</b></p> <p>4.1 Indicare la superficie complessiva coperta dell'unità locale . . . m<sup>2</sup> _____</p> <p>4.2 Se l'attività esclusiva o principale è esercitata stagionalmente, indicare il numero dei mesi . . . . . N. _____</p> <p>4.3 I locali sono in proprietà? . . . . . 1 <input type="checkbox"/> 2 <input type="checkbox"/></p> <p>4.4 Indicare quali dei seguenti servizi aziendali esistono:</p> <p>— bar . . . . . 1 <input type="checkbox"/> — spaccio . . . . . 3 <input type="checkbox"/></p> <p>— mensa . . . . . 2 <input type="checkbox"/> — strutture ambulatoriali . . . . . 4 <input type="checkbox"/></p>													

Sezione II - ADDETTI	<p><b>5 ADDETTI ALL'UNITA' LOCALE</b></p> <p>(Indicare tutto il personale occupato nell'unità locale, anche se al 26 ottobre 1981 risulta assente per servizio, ferie, malattia, sospensione dal lavoro, ecc., in base alle qualifiche previste nei contratti collettivi di lavoro dei diversi rami di attività economiche, assimilando le qualifiche particolari di ciascuna attività alle denominazioni usate nel presente prospetto. Una stessa persona non può essere indicata in due diverse categorie).</p> <table border="1"> <thead> <tr> <th></th> <th>MASCHI</th> <th>FEMMINE</th> <th>TOTALE</th> </tr> <tr> <th></th> <th>1</th> <th>2</th> <th></th> </tr> </thead> <tbody> <tr> <td>5.1 Imprenditori, titolari, gerenti, liberi professionisti, ecc. . . . . 01</td> <td></td> <td></td> <td></td> </tr> <tr> <td>5.2 Soci di cooperativa . . . . . 02</td> <td></td> <td></td> <td></td> </tr> <tr> <td>5.3 Familiari coadiuvanti . . . . . 03</td> <td></td> <td></td> <td></td> </tr> <tr> <td>5.4 Dirigenti . . . . . 04</td> <td></td> <td></td> <td></td> </tr> <tr> <td>5.5 Direttivi, ricercatori e tecnici laureati . . . . . 05</td> <td></td> <td></td> <td></td> </tr> <tr> <td>5.6 Altri impiegati . . . . . 06</td> <td></td> <td></td> <td></td> </tr> <tr> <td>5.7 Categorie speciali (intermedi) . . . . . 07</td> <td></td> <td></td> <td></td> </tr> <tr> <td><b>TOTALE a riportare</b></td> <td></td> <td></td> <td></td> </tr> </tbody> </table>		MASCHI	FEMMINE	TOTALE		1	2		5.1 Imprenditori, titolari, gerenti, liberi professionisti, ecc. . . . . 01				5.2 Soci di cooperativa . . . . . 02				5.3 Familiari coadiuvanti . . . . . 03				5.4 Dirigenti . . . . . 04				5.5 Direttivi, ricercatori e tecnici laureati . . . . . 05				5.6 Altri impiegati . . . . . 06				5.7 Categorie speciali (intermedi) . . . . . 07				<b>TOTALE a riportare</b>				<table border="1"> <thead> <tr> <th></th> <th>MASCHI</th> <th>FEMMINE</th> <th>TOTALE</th> </tr> <tr> <th></th> <th>1</th> <th>2</th> <th></th> </tr> </thead> <tbody> <tr> <td>Riporto</td> <td></td> <td></td> <td></td> </tr> <tr> <td>5.8 Capi operai . . . . . 08</td> <td></td> <td></td> <td></td> </tr> <tr> <td>5.9 Operai specializzati . . . . . 09</td> <td></td> <td></td> <td></td> </tr> <tr> <td>5.10 Operai qualificati . . . . . 10</td> <td></td> <td></td> <td></td> </tr> <tr> <td>5.11 Operai comuni . . . . . 11</td> <td></td> <td></td> <td></td> </tr> <tr> <td>5.12 Apprendisti . . . . . 12</td> <td></td> <td></td> <td></td> </tr> <tr> <td>5.13 Altro personale . . . . . 13</td> <td></td> <td></td> <td></td> </tr> <tr> <td><b>TOTALE ADDETTI</b> . . . . . 14</td> <td></td> <td></td> <td></td> </tr> <tr> <td>Di cui a tempo parziale . . . . . 15</td> <td></td> <td></td> <td></td> </tr> </tbody> </table>		MASCHI	FEMMINE	TOTALE		1	2		Riporto				5.8 Capi operai . . . . . 08				5.9 Operai specializzati . . . . . 09				5.10 Operai qualificati . . . . . 10				5.11 Operai comuni . . . . . 11				5.12 Apprendisti . . . . . 12				5.13 Altro personale . . . . . 13				<b>TOTALE ADDETTI</b> . . . . . 14				Di cui a tempo parziale . . . . . 15			
		MASCHI	FEMMINE	TOTALE																																																																																		
	1	2																																																																																				
5.1 Imprenditori, titolari, gerenti, liberi professionisti, ecc. . . . . 01																																																																																						
5.2 Soci di cooperativa . . . . . 02																																																																																						
5.3 Familiari coadiuvanti . . . . . 03																																																																																						
5.4 Dirigenti . . . . . 04																																																																																						
5.5 Direttivi, ricercatori e tecnici laureati . . . . . 05																																																																																						
5.6 Altri impiegati . . . . . 06																																																																																						
5.7 Categorie speciali (intermedi) . . . . . 07																																																																																						
<b>TOTALE a riportare</b>																																																																																						
	MASCHI	FEMMINE	TOTALE																																																																																			
	1	2																																																																																				
Riporto																																																																																						
5.8 Capi operai . . . . . 08																																																																																						
5.9 Operai specializzati . . . . . 09																																																																																						
5.10 Operai qualificati . . . . . 10																																																																																						
5.11 Operai comuni . . . . . 11																																																																																						
5.12 Apprendisti . . . . . 12																																																																																						
5.13 Altro personale . . . . . 13																																																																																						
<b>TOTALE ADDETTI</b> . . . . . 14																																																																																						
Di cui a tempo parziale . . . . . 15																																																																																						

### 6 MEZZI DI TRASPORTO IN DOTAZIONE ALL'UNITA' LOCALE

	Numero
<b>6.1 Motoveicoli</b>	
— motocarri e motofurgoni . . . . .	01
— altri motoveicoli (1) . . . . .	02
<b>6.2 Autovetture (2)</b>	
— a benzina . . . . .	03
— ad altro tipo di alimentazione . . . . .	04
<b>6.3 Autobus</b> . . . . .	05
<b>6.4 Autocarri</b>	
— fino a 10 quintali di portata utile (3) . . . . .	06
— da 11 a 30 quintali di portata utile . . . . .	07
— da 31 a 70 quintali di portata utile . . . . .	08
— da 71 a 90 quintali di portata utile . . . . .	09
— oltre 90 quintali di portata utile . . . . .	10
<b>6.5 Motrici per semirimorchi (4)</b> . . . . .	11

<b>6.6 Semirimorchi (5)</b> . . . . .	12
<b>6.7 Rimorchi</b> . . . . .	13
<b>6.8 Autoveicoli per usi speciali o per trasporto specifico (6)</b> . . . . .	14
<b>6.9 Rimorchi di autoveicoli per usi speciali o per trasporto specifico</b> . . . . .	15

Numero

- (1) Motocicli, motocarrozette, motoleggere, motoveicoli per uso speciale (escluse le biciclette a motore).
- (2) Comprese le autovetture per il trasporto promiscuo con portata utile non superiore a 5 quintali.
- (3) Comprese le autovetture per trasporto promiscuo con portata utile superiore a 5 quintali.
- (4) Veicoli destinati al traino e non atti a portare carico utile proprio.
- (5) Rimorchi costruiti in modo tale che parte notevole del peso e del carico gravi sul veicolo trattore.
- (6) Autoambulanze, autocisternati, autocarri per carni macellate, per immondizie, autospartineve, autopompe, autoscale, automezzi Radio TV, autobetoniere, ecc.

### 7 TIPO DI IMPIANTO ED ENERGIA UTILIZZATA

7.1 Tipo di impianto: (fornire una sola risposta)	RISCALDAMENTO	CONDIZIONAMENTO
— Impianto fisso centralizzato . . . . .	1 <input type="checkbox"/>	1 <input type="checkbox"/>
— Impianto fisso autonomo . . . . .	2 <input type="checkbox"/>	2 <input type="checkbox"/>
— Solo apparecchi singoli . . . . .	3 <input type="checkbox"/>	3 <input type="checkbox"/>
— Nessun impianto . . . . .	4 <input type="checkbox"/>	4 <input type="checkbox"/>

#### 7.2 Tipo di energia prevalentemente utilizzata: (fornire una sola risposta)

	RISCALDAMENTO	CONDIZIONAMENTO
— Combustibili solidi (carbone, legna, ecc.) . . . . .	1 <input type="checkbox"/>	1 <input type="checkbox"/>
— Prodotti petroliferi (kerosene, gasolio, gas in bombole, ecc.) . . . . .	2 <input type="checkbox"/>	2 <input type="checkbox"/>
— Gas da rete di distribuzione . . . . .	3 <input type="checkbox"/>	3 <input type="checkbox"/>
— Energia elettrica . . . . .	4 <input type="checkbox"/>	4 <input type="checkbox"/>
— Altra fonte energetica . . . . . <i>(specificare)</i>	5 <input type="checkbox"/>	5 <input type="checkbox"/>

## NOTIZIE RELATIVE A PARTICOLARI SETTORI DI ATTIVITA' ECONOMICHE

### 8 FORNI E APPARECCHI PER PROCESSI TERMICI E TIPO DI ENERGIA UTILIZZATA

Tipo di energia prevalentemente utilizzata:  
(fornire una sola risposta per ogni colonna)

	PER FUSIONE, TRATTAMENTO TERMICO O RISCALDO	COTTURA DI PRODOTTI INDUSTRIALI	ESSICCAZIONE E DISIDRATAZIONE	ALTRI PROCESSI
— Combustibili solidi (carbone, legna, ecc.) . . . . .	1 <input type="checkbox"/>	1 <input type="checkbox"/>	1 <input type="checkbox"/>	1 <input type="checkbox"/>
— Prodotti petroliferi (kerosene, gasolio, gas in bombole, ecc.) . . . . .	2 <input type="checkbox"/>	2 <input type="checkbox"/>	2 <input type="checkbox"/>	2 <input type="checkbox"/>
— Gas da rete di distribuzione . . . . .	3 <input type="checkbox"/>	3 <input type="checkbox"/>	3 <input type="checkbox"/>	3 <input type="checkbox"/>
— Energia elettrica . . . . .	4 <input type="checkbox"/>	4 <input type="checkbox"/>	4 <input type="checkbox"/>	4 <input type="checkbox"/>
— Altra fonte energetica . . . . . <i>(specificare)</i>	5 <input type="checkbox"/>	5 <input type="checkbox"/>	5 <input type="checkbox"/>	5 <input type="checkbox"/>

### 9 UTILIZZO DI VAPORE PER PROCESSO

9.1 L'unità locale utilizza vapore per processo proveniente da:

- Generatori di vapore in dotazione all'unità locale 1
- Recuperatori di vapore in dotazione all'unità locale . . . . . 2
- Acquisizione di vapore da altre unità locali . . . . . 3

9.2 Per i soli generatori di vapore indicare il tipo di energia prevalentemente utilizzata (fornire una sola risposta)

- Combustibili solidi (carbone, legna, ecc.) 1
- Prodotti petroliferi (kerosene, gasolio, gas in bombole, ecc.) . . . . . 2
- Gas da rete di distribuzione . . . . . 3
- Energia elettrica . . . . . 4
- Altra fonte energetica . . . . .  
*(specificare)* 5





# AVVERTENZE PER LA COMPILAZIONE DEL QUESTIONARIO

TUTTE LE NOTIZIE DEL PRESENTE QUESTIONARIO  
DEVONO ESSERE RIFERITE ALLA DATA DEL 26 OTTOBRE 1981

1) Sono soggette al Censimento — e quindi devono compilare il presente questionario — tutte le imprese e le unità locali che esercitano la propria attività nei settori dell'industria (estrattiva, manifatturiera, dell'edilizia e installazione di impianti; dell'energia e acque), commercio, alberghi e pubblici esercizi, trasporti e comunicazioni, credito e assicurazione, servizi (compresa la Pubblica Amministrazione) e artigianato, nonché quelle che esplicano la silvicoltura, la pesca e le attività di trasformazione annesse ad aziende agricole o svolte in forma associata.

2) Ai fini del Censimento:

— Per **impresa** s'intende l'organizzazione di un'attività economica esercitata con carattere professionale al fine della produzione o dello scambio di beni o di servizi.

— Per **unità locale** s'intende l'impianto (o corpo di impianti) situato in un dato luogo e variamente denominato (stabilimento, laboratorio, miniera, bottega, negozio, studio professionale, ufficio e simili) in cui viene effettuata la produzione o la distribuzione di beni o la prestazione di servizi.

Costituiscono unità locali anche la sede centrale dell'impresa nonché gli uffici direttivi, tecnici e amministrativi, sempre che tali unità siano fisicamente o funzionalmente distinte dalle unità locali indicate nel comma precedente.

3) I quadri relativi alle « NOTIZIE INDICATIVE DELL'IMPRESA » ed alle « NOTIZIE INDICATIVE DELL'UNITÀ LOCALE » devono essere sempre compilati.

— Nel riquadro D (notizie indicative dell'impresa) tutti coloro che sono soggetti all'obbligo di iscrizione nel Registro delle Ditte della Camera di Commercio per l'attività principale svolta, sono tenuti ad indicare il numero di iscrizione nel Registro delle Ditte della Camera di Commercio di appartenenza.

— Gli artigiani sono tenuti ad indicare al punto 4.4 della Parte I (Impresa) anche il numero di iscrizione nell'Albo delle Imprese Artigiane.

— È da rilevare che non devono essere in alcun modo indicati altri numeri di iscrizione in Albi, Ruoli o Elenchi tenuti dalla Camera di Commercio.

— In particolare, i commercianti non dovranno mai riportare il numero di iscrizione nel Registro Esercenti il Commercio, ovvero nell'Albo dei Commercianti all'ingrosso di prodotti ortofrutticoli, carni ed ittici, mentre gli ausiliari del commercio non dovranno mai riportare il numero di iscrizione nel Ruolo degli agenti di assicurazione, nell'Elenco degli spedizionieri, nel Ruolo degli agenti di affari in mediazione, nel Ruolo degli agenti marittimi raccomandati, nel Ruolo dei mediatori marittimi e simili.

— Nel riquadro E (notizie indicative dell'unità locale), nel caso di unità gestite da imprese aventi sede nella provincia, si deve riportare il numero di iscrizione nel Registro delle Ditte, indicato nel riquadro D.

— Nel caso di unità locali gestite da imprese con sede in altre provincie si deve indicare il numero di iscrizione nel Registro delle Ditte della Camera di Commercio della provincia in cui è ubicata l'unità locale censita con il presente questionario e non deve essere indicato alcun numero di iscrizione nel Registro delle Ditte, nel riquadro D.

4) La Parte I — « IMPRESA » del presente questionario deve essere compilata soltanto da ogni « sede centrale d'impresa » sia che essa coincida con una unità locale operativa, sia che risulti fisicamente o funzionalmente a sé stante. Ogni sede centrale d'impresa deve altresì compilare la Parte II « Unità Locale » del presente questionario. Coloro che svolgono attività non soggette all'obbligo di iscrizione nel Registro delle ditte della Camera di Commercio (studi legali, notarili, medici, ecc.; Pubblica Amministrazione, Enti Pubblici, associazioni, ecc.) devono compilare soltanto la Parte II « Unità Locale » del presente questionario.

5) La Parte II — « UNITÀ LOCALE » del presente questionario deve essere compilata da ogni « Unità Locale » sia essa operativa o amministrativa. Se l'unità locale in questione coincide con la sede dell'impresa deve essere compilata anche la Parte I — « IMPRESA » del questionario. In tutti gli altri casi (unità fisicamente o funzionalmente separate dalla sede d'impresa), deve essere compilata soltanto la Parte II e le notizie indicative dei quadri D ed E della prima pagina. Per le attività non soggette all'obbligo

di iscrizione anagrafica nel Registro delle Ditte della Camera di Commercio, deve essere compilata soltanto la Parte II — « Unità Locale ». In particolare ai fini della esatta compilazione della Parte II — « Unità Locale » del questionario, è da tener presente quanto segue:

a) Sez. II: quadro 5 — Addetti all'unità locale.

**Imprenditori, titolari, liberi professionisti, gerenti, ecc.:** indicare, per le imprese individuali, il titolare sempre che partecipi direttamente alla gestione; per le società, la persona o le persone che risultano consiglieri delegati e simili. Per gli Enti Pubblici indicare la persona responsabile della gestione dell'ente.

**Soci di Cooperativa:** indicare solo i soci di cooperativa che assumono la figura di lavoratori in proprio.

**Dirigenti:** indicare i lavoratori che ricoprono un ruolo caratterizzato da un elevato grado di professionalità, autonomia e potere decisionale e sono preposti alla direzione di un ente o organismo pubblico o di sue ripartizioni, di una azienda o di un settore o servizio di particolare rilevanza, ed esplicano le loro funzioni al fine di promuovere, coordinare e gestire la realizzazione degli obiettivi dell'impresa o dell'ente.

In particolare, per le amministrazioni pubbliche, vanno qui comprese le qualifiche dirigenziali previste dal D.P.R. 30 giugno 1972, n. 748 per ciò che riguarda i dipendenti delle amministrazioni statali, nonché le qualifiche equivalenti presso tutte le altre amministrazioni, siano esse a carattere centrale o locale.

**Direttivi ed altri impiegati:** indicare i lavoratori che svolgono nel campo tecnico-amministrativo, con diverso grado di responsabilità, discrezionalità di poteri e autonomia, funzioni direttive nell'ambito di un servizio o di un ufficio, o che collaborano, a volte, con adeguata autonomia operativa o nei limiti di principi o procedure, allo svolgimento dell'attività compresa nel campo in cui operano, o che svolgono attività di semplice coordinamento e controllo o di mera esecuzione.

**Categorie speciali (intermedi):** indicare i lavoratori che guidano e controllano, con apporto di adeguata competenza tecnico-pratica, gruppi di altri lavoratori operai, esercitando a volte un certo potere di iniziativa per la condotta delle lavorazioni.

**Operai specializzati:** indicare i lavoratori che svolgono attività per la cui esecuzione si richiedono adeguate cognizioni tecnico-pratiche conseguite in istituti professionali ovvero mediante istruzione equivalente acquisite con il necessario tirocinio e che compiono, con l'apporto di particolare e personale competenza, operazioni su apparati o attrezzature complesse che presuppongono la conoscenza di specifica tecnologia.

**Operai qualificati:** indicare i lavoratori in possesso di specifiche capacità tecnico-pratiche, acquisite con adeguato tirocinio o preparazione in scuole professionali, che sanno eseguire con perizia il lavoro ad essi affidato, risultando comunque classificati ad un livello inferiore a quello dell'operaio specializzato.

**Operai comuni (compresi i manovali):** indicare tutti gli altri operai non compresi nelle due voci precedenti.

**Apprendisti:** indicare i lavoratori che, nell'ambito della normativa ufficiale, sono impiegati nell'impresa al fine di effettuare l'addestramento necessario per conseguire una specifica qualificazione fornendo nel contempo la propria opera nell'impresa medesima.

**Altro personale:** indicare tutti gli altri lavoratori non compresi nelle categorie precedenti o che attendono alla semplice sorveglianza o custodia.

b) Sez. IV: punto 7.1 — Per **impianto fisso centralizzato** di riscaldamento e condizionamento si intende l'impianto con circolazione di acqua o di aria adibito ad uso non esclusivo dell'unità locale. Per **impianto fisso autonomo** si intende l'impianto adibito ad uso esclusivo dell'unità locale.

c) Sez. VI: punti 11.4 a) e 11.4 d) — Per **superficie complessiva di vendita (o somministrazione)** si intende l'area destinata alle vendite (o somministrazione) ivi compresa quella occupata da banchi, scaffalature e simili. Non costituisce superficie di vendita quella destinata a magazzini, a depositi, a locali di lavorazione, agli uffici ed ai servizi.

L'assegnazione della superficie di vendita (punto 11.4 a) per singole specializzazioni esercitate deve essere effettuata in proporzione al presumibile volume delle vendite.

## OBBLIGHI DI DENUNCIA E SEGRETEZZA DEI DATI FORNITI COL PRESENTE QUESTIONARIO

L'obbligo di fornire le notizie richieste con il presente questionario è stabilito dall'art. 7 della legge 18 dicembre 1980, n. 864. Coloro che non forniscono le notizie richieste, ovvero le forniscono scientemente errate o incomplete, sono passibili, ai sensi dell'art. 18 R.D.L. 27 maggio 1929, n. 1265, convertito nella legge 21 dicembre 1929, n. 2238, con le modifiche di cui all'art. 3 della legge 12 luglio 1961, n. 603, di una sanzione amministrativa fino a lire 80.000 che, in caso di recidiva, può essere aumentata fino a lire 800.000, senza pregiudizio delle sanzioni fissate dal codice penale. L'art. 19 del citato Decreto-Legge n. 1285/1929 e successive modifiche stabilisce inoltre: « Le notizie che si raccolgono in occasione di inchieste ordinate dall'Istituto centrale di statistica, direttamente o a mezzo di Enti delegati, sono vincolate al più scrupoloso segreto d'ufficio e non possono essere rese note, per nessun titolo, se non in forma collettiva, in modo che non se ne possa fare alcun riferimento individuale ». Coloro che, per ragioni del proprio ufficio, essendo venuti a conoscenza di notizie di carattere personale, le comunicano ad altri o se ne servano per scopi privati, sono passibili di una sanzione amministrativa fino a lire 120.000 elevabile, in caso di recidiva, fino a lire 800.000, senza pregiudizio delle pene in cui fossero incorsi per reati previsti dal codice penale.

FIRMA DEL RILEVATORE



ISTITUTO CENTRALE DI STATISTICA

# 6<sup>0</sup> CENSIMENTO GENERALE DELL'INDUSTRIA, DEL COMMERCIO, DEI SERVIZI E DELL'ARTIGIANATO

26 ottobre 1981  
(Legge 18 dicembre 1980, n. 864)

Mod. ISTAT CIC/2

A		NUMERO DI CODICE
Comune		
Provincia		
B SEZIONE DI CENSIMENTO		
N. ....		

C		NUMERO D'ORDINE DEL QUESTIONARIO
		Provvisorio
		Definitivo

## QUESTIONARIO PER IL COMMERCIO AMBULANTE

Per i quesiti seguiti da quadratino barrare così  la risposta che fa al caso; per gli altri quesiti scrivere stampatello.

Il presente questionario deve essere compilato per ogni esercizio di commercio ambulante, sia a posteggio fisso che mobile, purché il titolare eserciti tale commercio come attività esclusiva o prevalente.  
 Non sono da comprendere gli esercizi il cui titolare: a) gestisce contemporaneamente un negozio o una azienda artigiana; b) vende direttamente la produzione propria in forma ambulante; c) esercita tale attività occasionalmente o in determinati periodi stagionali.  
 NON SONO CONSIDERATI VENDITORI AMBULANTI, E PERTANTO SONO TENUTI A COMPILARE IL MOD. ISTAT CIC/1, COLORE CHE VENDONO NEI MERCATI ALL'INGROSSO O SU BANCHI FISSI DI MERCATI AL MINUTO COPERTI, OVVERO IN CHIOSCHI, BARACCHE E SIMILI, FISSATI STABILMENTE AL SUOLO.

SEZIONE I - NOTIZIE GENERALI					
<p>① PRINCIPALI PRODOTTI VENDUTI</p> <p>.....</p> <p>.....</p> <p>.....</p>	<p>③ ATTIVITA' ECONOMICA (ESCLUSIVA O PRINCIPALE)</p> <p>(in caso di vendita mista tenere conto dell'attività principale)</p> <p>.....</p> <table border="1" style="float: right;"> <tr> <td style="width: 20px; height: 20px;"></td> <td style="width: 20px; height: 20px;"></td> <td style="width: 20px; height: 20px;"></td> <td style="width: 20px; height: 20px;"></td> </tr> </table>				
<p>② TIPO DEL POSTEGGIO</p> <p>FISSO 1 <input type="checkbox"/>      MOBILE 2 <input type="checkbox"/></p>	<p>④ INDICARE SE L'ESERCIZIO DEL COMMERCIO AMBULANTE VIENE SVOLTO NEL TERRITORIO di un solo Comune 1 <input type="checkbox"/> di più Comuni 2 <input type="checkbox"/></p>				

<p>TITOLARE ..... (cognome e nome)</p> <p>Comune di residenza .....</p> <p>Indirizzo ..... N. .... (via, piazza, località)</p>	<table border="1"> <tr> <td colspan="2">A</td> <td>NUMERO DI CODICE</td> </tr> <tr> <td rowspan="2">Comune</td> <td colspan="2" rowspan="2"></td> </tr> <tr> <td colspan="2"></td> </tr> <tr> <td>Provincia</td> <td colspan="2"></td> </tr> </table> <table border="1"> <tr> <td colspan="2">B</td> <td>SEZIONE DI CENSIMENTO</td> </tr> <tr> <td colspan="2"></td> <td>N. ....</td> </tr> </table> <table border="1"> <tr> <td colspan="2">C</td> <td>NUMERO D'ORDINE DEL QUESTIONARIO</td> </tr> <tr> <td colspan="2"></td> <td>Definitivo</td> </tr> <tr> <td colspan="2"></td> <td></td> </tr> </table>	A		NUMERO DI CODICE	Comune					Provincia			B		SEZIONE DI CENSIMENTO			N. ....	C		NUMERO D'ORDINE DEL QUESTIONARIO			Definitivo			
A		NUMERO DI CODICE																									
Comune																											
Provincia																											
B		SEZIONE DI CENSIMENTO																									
		N. ....																									
C		NUMERO D'ORDINE DEL QUESTIONARIO																									
		Definitivo																									
DICHIARO CHE I DATI E LE NOTIZIE CONTENUTI NEL PRESENTE QUESTIONARIO RISPONDONO A VERITA'																											
DATA, ..... 1981	FIRMA DEL RILEVATORE																										
	FIRMA DEL TITOLARE (o chi per esso)																										

TAGLIANDO DA CONSEGNARSI AL CENSITO	
COMUNE E DATA DELLA COMPILAZIONE DEL QUESTIONARIO	
Comune .....	
Data .....	
N.B. Il presente tagliando serve a comprovare l'effettuata compilazione del questionario e deve, pertanto, essere conservato fino al 31 gennaio 1982.	

SEZIONE II - ADDETTI E MEZZI DI TRASPORTO

5 ADDETTI

Indicare il personale addetto all'esercizio alla data del 26 ottobre 1981

5.1 Titolare . . . . .	1
5.2 Familiari coadiuvanti . . . . .	2
5.3 Altro personale . . . . .	3
<b>Totale . . . . .</b>	<b>4</b>

Maschi		Femmine	Totale
1	2		

6 MEZZI DI TRASPORTO

Indicare i mezzi di trasporto in dotazione all'esercizio alla data del 26 ottobre 1981

6.1 Motoveicoli (1) . . . . .	1
6.2 Autovetture (2) . . . . .	2
6.3 Autocarri . . . . .	3
- fino a 10 quintali di portata utile (3) . . . . .	4
- da 11 a 30 quintali di portata utile . . . . .	5
- da 31 a 70 quintali di portata utile . . . . .	6
6.4 Altri mezzi di trasporto . . . . .	7

Numero

- (1) Motoveicoli, motocarrozzette, motoleggere, motoveicoli per uso speciale (escluse le biciclette a motore).
- (2) Compresa le autovetture per il trasporto promiscuo con portata utile non superiore a 5 quintali.
- (3) Compresa le autovetture per il trasporto promiscuo con portata utile superiore a 5 quintali.

IL TE MONCALIERI - Lett. ord. n. 3737 del 19-2-81 (c. 1.000.000)

OBBLIGHI DI DENUNCIA E SEGRETEZZA DEI DATI FORNITI COL PRESENTE QUESTIONARIO

L'obbligo di fornire le notizie richieste con il presente questionario è stabilito dall'art.7 della legge 18 dicembre 1980, n. 864. Coloro che non forniscono le notizie richieste, ovvero le forniscono scientemente errate o incomplete, sono passibili, ai sensi dell'art. 18 del R.D.L. 27 maggio 1929, n. 1235, convertito nella legge 21 dicembre 1929, n. 2238, con le modifiche di cui all'art. 3 della legge 12 luglio 1961, n. 603, di una sanzione amministrativa fino a lire 80.000 che, in caso di recidiva, può essere aumentata fino a lire 800.000, senza pregiudizio delle sanzioni fissate dal codice penale. L'art. 19 del citato Decreto-Legge n. 1285/1929 e successive modifiche stabilisce inoltre: « Le notizie che si raccolgono in occasione di inchieste ordinate dall'Istituto centrale di statistica, direttamente o a mezzo di Enti delegati, sono vincolate al più scrupoloso segreto d'ufficio e non possono essere rese note, per nessun titolo, se non in forma collettiva, in modo che non se ne possa fare alcun riferimento individuale ». Coloro che, per ragioni del proprio ufficio, essendo venuti a conoscenza di notizie di carattere personale, le comunicano ad altri o se ne servono per scopi privati, sono passibili di una sanzione amministrativa fino a lire 120.000 elevabile, in caso di recidiva, fino a lire 800.000, senza pregiudizio delle pene in cui fossero incorsi per reati previsti dal codice penale.





**Prezzo Lire 9.000**