

6°

censimento generale dell'industria,  
del commercio, dei servizi e  
dell'artigianato

26 ottobre 1981

01/11/80

Volume II

---

**dati sulle caratteristiche strutturali  
delle imprese e delle unità locali**

Tomo 1 - fascicoli provinciali

**45 - MASSA CARRARA**



**istat**

Istituto Centrale di Statistica

roma 1984

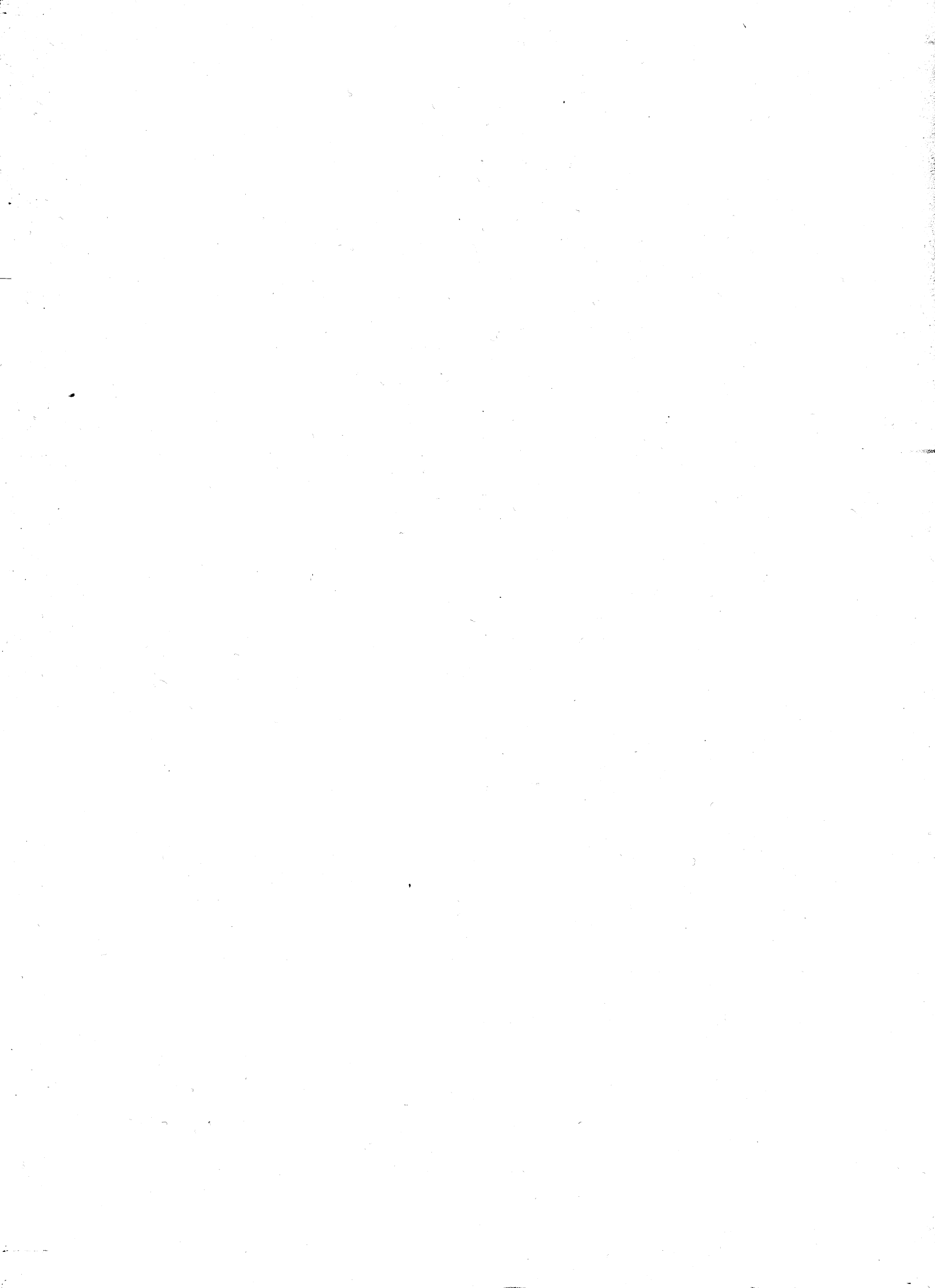

**6°**

censimento generale dell'industria,  
del commercio, dei servizi e  
dell'artigianato

26 ottobre 1981

Volume II

---

**dati sulle caratteristiche strutturali  
delle imprese e delle unità locali**

Tomo 1 - fascicoli provinciali

---

**45 - MASSA CARRARA**



**Istat**

Istituto Centrale di Statistica

roma 1984

Al fine di favorire la diffusione e l'utilizzazione dei dati e delle informazioni, l'ISTAT autorizza la riproduzione parziale o totale del contenuto del presente volume con la citazione della fonte.

## indice

### Introduzione

1. Premessa	pag.	IX
2. Definizioni	»	X
2.1 Impresa (pag. X) - 2.2 Unità locale (pag. X) - 2.3 Addetti (pag. XI)		
3. Classificazione delle attività economiche	»	XIII
4. Campo di rilevazione	»	XIV
5. Avvertenze alle tavole	»	XV
5.1 Notizie particolari sulle imprese (pag. XV) - 5.2 Classificazione delle imprese e delle unità locali per attività economica (pag. XVI) - 5.3 Classificazione delle imprese e delle unità locali per circoscrizione territoriale (pag. XVI) - 5.4 Avvertenze particolari alle singole tavole (pag. XVI)		
6. Avvertenze per l'interpretazione dei dati	»	XIX
7. Qualità dei dati	»	XXII
8. Dati riassuntivi e prospetti	»	XXIV
9. Diffusione dei dati	»	XXV

### Tabelle sinottiche

Caratteri considerati nelle tavole delle Imprese	pag.	XXVIII
Caratteri considerati nelle tavole delle Unità locali	»	XXIX

**Dati provinciali**

Tavola 1	—	Imprese, unità locali e relativi addetti per ramo, classe e sottoclasse di attività economica	pag.	2
Tavola 2	—	Imprese per forma giuridica e relativi addetti per ramo e classe di attività economica	»	8
Tavola 3	—	Imprese per numero di addetti e per ramo, classe e sottoclasse di attività economica	»	10
Tavola 4	—	Imprese per numero di unità locali e per ramo e classe di attività economica	»	22
Tavola 5	—	Imprese per diffusione territoriale e per ramo e classe di attività economica	»	24
Tavola 6A	—	Unità locali per numero di addetti e per ramo, classe e sottoclasse di attività economica	»	26
Tavola 6B	—	Unità locali artigiane per numero di addetti e per ramo, classe e sottoclasse di attività economica	»	38
Tavola 7	—	Addetti alle unità locali per categoria posizionale, sesso e per ramo, classe e sottoclasse di attività economica	»	46
Tavola 8	—	Unità locali e addetti per classe di superficie coperta e per ramo e classe di attività economica	»	52
Tavola 9	—	Mezzi di trasporto su strada in dotazione alle unità locali per tipo e per ramo e classe di attività economica	»	53
Tavola 10	—	Unità locali con forni ed apparecchi termici per ramo e classe di attività economica; motori elettrici per potenza e per ramo e classe di attività economica	»	54
Tavola 11	—	Unità locali con impianti o apparecchi di riscaldamento e/o di condizionamento, per tipo di fonte energetica utilizzata e per ramo e classe di attività economica	»	56
Tavola 12	—	Unità locali operative del commercio, pubblici esercizi e alberghi per forma di collegamento economico, sistema di vendita delle merci e per classe e sottoclasse di attività economica	»	57

**segue Dati provinciali**

Tavola 13	—	Attrezzature in dotazione alle unità locali operative del commercio, pubblici esercizi e alberghi per classe e sottoclasse di attività economica	pag.	58
Tavola 14	—	Unità locali operative del commercio fisso al minuto per classe di superficie di vendita e per classe e sottoclasse di attività economica	»	59
Tavola 15	—	Notizie relative agli esercizi di commercio ambulante per sottoclasse di attività economica	»	59
Tavola 16	—	Servizi ambulatoriali delle strutture sanitarie pubbliche e private per tipo di servizio e per sottoclasse e categoria di attività economica	»	60

**Dati comunali**

Tavola 17	—	Imprese, unità locali e relativi addetti per Comune e per ramo e classe di attività economica	pag.	62
-----------	---	---	------	----

**Appendice**

A	—	Imprese, unità locali e addetti del Censimento 1971 per ramo e classe di attività economica (dati rielaborati secondo la classificazione delle attività economiche del 1981)	pag.	121
B	—	Schemi delle tavole disponibili	»	122
C	—	Qualifiche professionali	»	129
D	—	Classificazione delle attività economiche	»	132
E	—	Tabella di ragguglio tra la classificazione delle attività economiche adottata per il Censimento del 1981 e la classificazione del 1971	»	150

Fac-simile del *Questionario di Censimento*

Fac-simile del *Questionario per il Commercio ambulante*





# introduzione

## 1. — PREMESSA

Il 6° Censimento generale dell'industria, del commercio, dei servizi e dell'artigianato è stato effettuato con riferimento alla data del 26 ottobre 1981, in attuazione della legge 18 dicembre 1980, n. 864 e del relativo regolamento di esecuzione (D.P.R. del 28 settembre 1981, n. 542).

Il piano di rilevazione è stato predisposto sulla base delle proposte formulate da un'apposita Commissione di studio istituita presso l'Istituto Centrale di Statistica della quale hanno fatto parte docenti universitari e rappresentanti di Amministrazioni Pubbliche, nonché di vari Enti interessati all'utilizzazione dei dati censuari.

Il piano di pubblicazione, modificato rispetto al 1971, in particolare per quanto riguarda la disponibilità dei risultati in funzione delle diverse aggregazioni territoriali, si articola nel modo seguente:

- Volume I — **Primi risultati sulle imprese e sulle unità locali - Dati provvisori** (Marzo 1983)
  - Tomo 1 — Dati nazionali, regionali e provinciali
  - Tomo 2 — Dati comunali
  
- Volume II — **Dati sulle caratteristiche strutturali delle imprese e delle unità locali**
  - Tomo 1 — Fascicoli provinciali (95 fascicoli)
  - Tomo 2 — Fascicoli regionali (20 fascicoli)
  - Tomo 3 — Fascicolo nazionale
  
- Volume III — **Atti del censimento.**

Un apposito volume sarà dedicato ad una relazione illustrativa ed interpretativa dei risultati censuari.

Qui di seguito vengono riportate ed illustrate le definizioni delle unità di rilevazione e dei caratteri ai quali si riferiscono i dati contenuti nel presente fascicolo; allo scopo di assicurare un'esatta interpretazione dei dati stessi, vengono, inoltre, fornite avvertenze particolari alle singole tavole, nonché talune indicazioni sugli ulteriori canali di accesso all'informazione censuaria e sulla qualità dei risultati.

Per una più completa conoscenza delle modalità tecniche seguite per l'esecuzione del censimento, vedasi il fascicolo dell'Istituto Centrale di Statistica - 12° Censimento della popolazione e 6° Censimento dell'industria, del commercio, dei servizi e dell'artigianato, 25-26 ottobre 1981, *Dissposizioni e istruzioni per gli Organi periferici*, Roma 1981.

I dati riportati nel presente fascicolo fanno riferimento alla data del 26 ottobre 1981; alla stessa data fanno riferimento, altresì, la denominazione e la circoscrizione territoriale dei Comuni e della Provincia (Cfr. Istituto Centrale di Statistica - *Elenco dei Comuni al 25 ottobre 1981*, Roma 1982).

## 2. — DEFINIZIONI

### 2.1 Impresa

Per **impresa (ditta)** si intende, ai fini del censimento, l'organizzazione di un'attività economica esercitata con carattere professionale al fine della produzione o dello scambio di beni o di servizi.

Per le attività esclusive o principali non soggette all'obbligo di iscrizione nel Registro delle Ditte delle Camere di Commercio, Industria, Artigianato e Agricoltura (\*), sono state rilevate solamente le notizie relative alle unità locali.

Le imprese possono essere "*unilocalizzate*", costituite, cioè, da una sola unità locale (che coincide, pertanto, con la sede dell'impresa) o "*plurilocalizzate*", costituite da due o più unità locali, delle quali una coincidente con la sede dell'impresa e l'altra (o le altre) situata o nello stesso Comune o in Comune diverso (della stessa Provincia o anche di altra Provincia).

I dati riportati nel presente fascicolo fanno riferimento a tutte le imprese ivi comprese quelle che svolgevano la propria attività in forma artigianale ed ambulante.

### 2.2 Unità locale

Per **unità locale** si intende, ai fini del censimento, l'impianto (o corpo di impianti) situato in un dato luogo e variamente denominato (stabilimento, laboratorio, negozio, ristorante, albergo,

---

(\*) Servizi dell'Amministrazione pubblica; liberi professionisti (consulenti legali, fiscali, studi tecnici, studi medici, dentistici e veterinari) se trattasi di attività svolta in prima persona da iscritti a vari ordini professionali; organizzazioni economiche e sindacali; associazioni professionali.

bar, ufficio, studio professionale, ecc.) in cui viene effettuata la produzione o la distribuzione di beni o la prestazione di servizi. Tenuto conto delle difficoltà obiettive di rilevazione e come nei passati censimenti, per talune attività è stata utilizzata una definizione più lata di unità locale.

Con riferimento a ciascuna di dette specifiche attività, per unità locale si intende:

- per le aziende di utilizzazione del bosco (categoria 020.2), l'insieme dei luoghi di abbattimento e segazione dipendenti da una stessa impresa ed esistenti in uno stesso Comune;
- per le industrie della pesca (classe 03), il complesso delle attrezzature e degli impianti fissi gestiti da una stessa impresa ed esistenti in uno stesso Comune;
- per le industrie estrattive (parte dei rami 1 e 2), nel caso di pozzi minerari, il complesso dei pozzi compresi in un'unica concessione mineraria e situati in uno stesso Comune; nel caso di cave, il complesso delle cave facenti capo ad una stessa impresa e situate in uno stesso Comune;
- per le costruzioni edilizie e l'installazione di impianti (ramo 5), il complesso dei cantieri dipendenti da una stessa impresa ed impiantati in uno stesso Comune;
- per i trasporti (parte della classe 71 e classi da 72 a 75), il complesso degli impianti e attrezzature gestiti da una stessa impresa in uno stesso Comune;
- per i servizi telefonici e di radiocomunicazioni (categoria 790.3), il complesso degli impianti gestiti da una stessa impresa o ente in uno stesso Comune;
- per i servizi di trasmissioni radiofoniche e televisive (sottoclasse 974), il complesso degli impianti, attrezzature, ecc., gestiti da una stessa impresa o ente e funzionanti nell'ambito di uno stesso Comune.

Le unità locali sono distinte in:

a) **unità locali "operative"**, costituite da quelle unità dove si attua materialmente la produzione o la vendita di beni o la prestazione di servizi, cioè stabilimenti, laboratori, officine, miniere, negozi, grandi magazzini, uffici e simili;

b) **unità locali "amministrative"**, costituite dalla sede centrale dell'impresa e dagli uffici direttivi, tecnici e amministrativi - nei quali vengono trattati gli affari inerenti la gestione dell'impresa - fisicamente o funzionalmente distinti dalle unità locali operative di cui alla precedente lettera a).

### 2.3 Addetti alle imprese e alle unità locali

Sono costituiti dalle persone indipendenti e dipendenti, occupate alla data del 26 ottobre 1981 nelle unità economiche censite, anche se temporaneamente assenti per servizio, ferie, malattia, sospensione dal lavoro, ecc..

Gli addetti alle unità locali riguardano le seguenti categorie posizionali:

- **Imprenditori, titolari, gerenti, liberi professionisti, ecc.:** titolari dell'impresa purché partecipino direttamente alla gestione e non si servano di un gestore o di un coadiutore o di altra persona diversamente denominata. Nel caso di società sono la persona o le persone fisiche che risultano tali dagli atti amministrativi della società stessa (amministratore unico, consigliere delegato, ecc.). Per gli Enti pubblici è la persona responsabile della gestione dell'ente.
- **Soci di cooperativa:** soci di cooperative di produzione e lavoro, i quali come corrispettivo dell'opera prestata non percepiscono una remunerazione regolata da contratti di lavoro, bensì un compenso proporzionato alla prestazione, nonché una quota parte degli utili dell'impresa. In tale categoria sono compresi, pertanto, solo i soci di cooperativa che assumono la figura di lavoratori in proprio. Qualora, invece, i soci cooperatori assumano la figura di lavoratori dipendenti, essi sono compresi nella categoria di lavoratori dipendenti (operai specializzati, operai qualificati, operai comuni, ecc.).
- **Familiari coadiuvanti:** coloro che, essendo parenti o affini di un titolare d'impresa, prestano lavoro nell'impresa stessa senza corrispettivo di una prefissata retribuzione.
- **Dirigenti:** lavoratori che ricoprono un ruolo caratterizzato da un elevato grado di professionalità, autonomia e potere decisionale e sono preposti alla direzione di un ente od organismo pubblico o di sue ripartizioni, di un'azienda o di un settore o servizio di particolare rilevanza ed esplicano le loro funzioni al fine di promuovere, coordinare e gestire la realizzazione degli obiettivi dell'impresa o dell'ente.  
In particolare, per le Amministrazioni Pubbliche, sono qui comprese le qualifiche dirigenziali previste dal D.P.R. 30 giugno 1972, n. 748 per ciò che riguarda i dipendenti delle amministrazioni statali, nonché le qualifiche equivalenti presso tutte le altre amministrazioni, siano esse a carattere centrale o locale.
- **Direttivi ed altri impiegati:** lavoratori che svolgono nel campo tecnico-amministrativo, con diverso grado di responsabilità, discrezionalità di poteri ed autonomia, funzioni direttive nell'ambito di un servizio o di un ufficio, o che collaborano, a volte, con adeguata autonomia operativa o nei limiti di principi o procedure, allo svolgimento dell'attività compresa nel campo in cui operano, o che svolgono attività di semplice coordinamento e controllo o di mera esecuzione.
- **Categorie speciali (intermedi):** lavoratori che guidano e controllano, con apporto di adeguata competenza tecnico-pratica, gruppi di altri lavoratori operai, esercitando a volte un certo potere di iniziativa per la condotta delle lavorazioni.
- **Capi operai:** lavoratori che svolgono un'attività per la cui esecuzione si richiedono conoscenze di tipo specialistico ed hanno eventualmente responsabilità di guida di personale.
- **Operai specializzati:** lavoratori che svolgono attività per la cui esecuzione si richiedono

adeguate cognizioni tecnico-pratiche conseguite in Istituti professionali ovvero mediante istruzione equivalente acquisita con il necessario tirocinio e che compiono, con l'apporto di particolare e personale competenza, operazioni su apparati o attrezzature complesse che presuppongono la conoscenza di specifica tecnologia.

- **Operai qualificati:** lavoratori in possesso di specifiche capacità tecnico-pratiche, acquisite con adeguato tirocinio o preparazione in scuole professionali, che sanno eseguire il lavoro ad essi affidato con perizia, risultando comunque classificati ad un livello inferiore a quello dell'operaio specializzato.
- **Operai comuni (compresi i manovali):** tutti gli altri operai non compresi nelle tre voci precedenti.
- **Apprendisti:** lavoratori che, nell'ambito della normativa ufficiale, sono impiegati nell'unità locale al fine di effettuare l'addestramento necessario per conseguire una specifica qualificazione fornendo nel contempo la propria opera nell'unità locale medesima.
- **Altro personale:** tutti gli altri lavoratori non compresi nelle categorie precedenti o che attendono alla semplice sorveglianza o custodia.

Circa le categorie posizionali sopra elencate si precisa che esse sono state scelte in maniera tale da potersi adattare alle diverse attività economiche soggette al censimento. In tali categorie, pertanto, sono state ricondotte, attraverso una predisposta tabella di ragguglio, riportata in Appendice (punto C), le qualifiche professionali tipiche di alcuni particolari settori di attività economica, come la pesca, il commercio, i trasporti, il credito, la Pubblica Amministrazione, ecc..

### 3. — CLASSIFICAZIONE DELLE ATTIVITÀ ECONOMICHE

La classificazione delle attività economiche utilizzata per il censimento (\*) si articola - come può rilevarsi dallo schema riportato in Appendice (punto D) - in dieci rami, suddivisi in classi e in sotto-classi; queste ultime, quasi sempre, sono ulteriormente articolate in categorie, le quali, pertanto, costituiscono le componenti elementari della classificazione.

Con la predisposizione di tale classificazione, ottenuta dalla revisione e dal perfezionamento di quella utilizzata per la rilevazione e la pubblicazione dei risultati del 5° Censimento generale dell'industria e del commercio del 1971, si è inteso raggiungere i seguenti obiettivi:

- a) pervenire ad una classificazione delle varie attività economiche che tenesse conto delle modificazioni intervenute nella struttura economica italiana nell'ultimo decennio;

---

(\*) ISTAT, *Classificazione delle attività economiche*, Metodi e norme, Serie C, n. 8, Roma, maggio 1981.

- b) adeguare il nuovo schema classificatorio alla corrispondente classificazione delle Comunità Europee (NACE) (1);
- c) migliorare ulteriormente la comparabilità con la classificazione internazionale (CITI) (2).

In Appendice (punto E) al presente fascicolo, è riportata la tabella di ragguglio tra la classificazione delle attività economiche adottata per il Censimento del 1981 e la precedente classificazione del 1971, con riferimento ai numeri di codice delle categorie o sottoclassi.

#### 4. — CAMPO DI RILEVAZIONE

Hanno formato oggetto del censimento tutte le imprese e le relative unità locali di qualsiasi ampiezza e da chiunque gestite - comprese quelle a carattere artigiano - esercitanti le attività qui di seguito indicate:

- a) **Le attività del ramo 0** (Agricoltura, caccia, foreste e pesca) limitatamente alle seguenti classi e categorie:
  - Categoria 013.2 - Aziende specializzate nella produzione del seme, bachi e bacolini; essiccazione dei bozzoli
  - Categoria 020.2 - Aziende di utilizzazione del bosco
  - Categoria 020.3 - Consorzi di forestazione
  - Classe 03 - Pesca
  - Classe 04 - Attività connesse con l'agricoltura
- b) **Tutte le attività comprese nei rami da 1 a 8** (Energia, gas e acqua - Industrie estrattive - Industrie manifatturiere per la trasformazione di minerali non energetici e prodotti derivati - Industrie chimiche - Industrie manifatturiere per la lavorazione e la trasformazione dei metalli; meccanica di precisione - Industrie manifatturiere alimentari, tessili, delle pelli e cuoio, dell'abbigliamento, del legno, mobilio e altre industrie manifatturiere - Industrie delle costruzioni e delle installazioni di impianti per l'edilizia - Commercio (3), pubblici esercizi e alberghi; riparazioni di beni di consumo e di veicoli - Trasporti e comunicazioni - Credito e assicurazione, servizi prestatati alle imprese, noleggio).

---

(1) NACE: *Nomenclatura generale delle attività economiche nelle Comunità Europee* (1970), edita dall'Istituto Statistico delle Comunità Europee, Lussemburgo.

(2) CITI: *Classification internationale type, par industrie, de toutes les branches d'activité économique - Etudes statistiques* - Serie M, n. 4, Rev. 2, edita dal Bureau de Statistique des Nations Unies, New York, 1969.

(3) Per quanto riguarda il commercio ambulante, compreso nel sottoramo 6A, è da tener presente che hanno formato oggetto del censimento soltanto gli esercizi i cui titolari esercitavano il commercio ambulante come attività esclusiva o prevalente. Non sono stati rilevati, pertanto, gli esercizi di commercio ambulante il cui titolare esercitava tale attività occasionalmente o in determinati periodi dell'anno.

c) **Le attività del ramo 9** (Pubblica Amministrazione; servizi pubblici e privati) con esclusione delle seguenti classi, sottoclassi e categorie:

- Categoria 912.1 - Amministrazione della giustizia (sono stati esclusi tutti i settori di competenza della Direzione Generale degli istituti di prevenzione e di pena)
- Categoria 912.2 - Ospedali psichiatrici giudiziari
- Sottoclasse 913 - Sicurezza nazionale ed ordine pubblico
- Sottoclasse 914 - Corpo nazionale dei vigili del fuoco
- Sottoclasse 915 - Difesa nazionale
- Sottoclasse 935 - Professori ed insegnanti indipendenti
- Sottoclasse 955 - Attività professionali paramediche indipendenti (ostetriche, infermieri, fisioterapisti, ecc.)
- Sottoclasse 966 - Organizzazioni religiose
- Sottoclasse 976 - Libere professioni artistiche e letterarie
- Categoria 978.4 - Attività professionali sportive indipendenti (atleti, istruttori, ecc.)
- Categoria 979.4 - Insegnanti indipendenti di attività ricreative (maestri di danza, di bridge, ecc.)
- Sottoclasse 985 - Servizi domestici presso famiglie e convivenze
- Classe 99 - Rappresentanze diplomatiche, organizzazioni internazionali e sopranazionali e forze armate alleate.

In particolare, per quanto riguarda i servizi privati, sono stati esclusi dal campo di osservazione del censimento i servizi domestici presso famiglie e convivenze, nonché le attività inerenti al culto e le libere professioni artistiche e letterarie, mentre con riferimento alla Pubblica Amministrazione non sono state censite le unità relative alla difesa e alla sicurezza nazionale. Per quanto concerne l'istruzione, a causa delle difficoltà obiettive di rilevazione del personale docente che nel mese di ottobre è interessato a fenomeni di mobilità, si è ritenuto opportuno utilizzare le informazioni risultanti dai modelli delle statistiche correnti effettuate dall'ISTAT, salvo per le scuole private, legalmente non riconosciute, che sono state direttamente censite dai rilevatori.

## **5. — AVVERTENZE ALLE TAVOLE**

### **5.1 Notizie particolari sulle imprese**

Come è stato già detto in precedenza, (Cfr. precedente paragrafo 2.1), per le attività esclusive o principali non soggette all'obbligo di iscrizione nel Registro delle Ditte delle Camere di Commercio (studi legali, medici, notari, Pubblica Amministrazione, Enti pubblici, associazioni, ecc.) sono state rilevate solamente le notizie relative alle unità locali, per cui le predette attività non sono state considerate imprese e, pertanto, il numero delle imprese, in taluni casi, può risultare inferiore a quello rilevato con il Censimento del 1971.

## 5.2 Classificazione delle imprese e delle unità locali per attività economica

La classificazione delle imprese per ramo, classe, sottoclasse e categoria di attività economica è effettuata in base all'attività esercitata dall'impresa stessa e risultante dalla dichiarazione riportata nel questionario di censimento.

Nel caso di imprese esercitanti attività classificabili in rami, classi, sottoclassi o categorie differenti, tali imprese sono classificate nel ramo, classe, sottoclasse o categoria corrispondente all'attività prevalente.

La classificazione delle unità locali, per ramo, classe, sottoclasse e categoria di attività economica è effettuata, parimenti, in base al criterio dell'attività unica o prevalente svolta nelle unità locali stesse, indipendentemente dalla classificazione delle relative imprese.

Pertanto, la classificazione per attività economica delle imprese è indipendente da quella delle unità locali. Si ha coincidenza delle due classificazioni solo nel caso di imprese aventi una sola unità locale (unilocalizzate) o di imprese aventi più unità locali esercitanti tutte la medesima attività prevalente dell'impresa.

Le unità locali operative sono classificate in base alla attività economica, unica o prevalente, in esse svolta, mentre le unità locali amministrative sono classificate in base all'attività economica, unica o prevalente, esercitata dalla relativa impresa.

## 5.3 Classificazione delle imprese e delle unità locali per circoscrizione territoriale

Per la classificazione delle imprese e delle unità locali per circoscrizione territoriale, occorre precisare che mentre le imprese sono sempre classificate nel Comune in cui è ubicata la sede centrale, per quanto concerne le unità locali e gli addetti, la loro classificazione territoriale varia a seconda che le stesse siano considerate in rapporto all'impresa da cui dipendono o indipendentemente da essa.

**Pertanto, nelle tavole in cui si riportano i dati relativi alle imprese, nel Comune sede dell'impresa risultano classificate tutte le unità locali (con i relativi addetti) dipendenti dall'impresa stessa, anche se territorialmente le stesse sono ubicate in Comuni diversi.**

**Nelle tavole, invece, in cui si riportano i dati concernenti le unità locali, ciascuna unità locale (con i relativi addetti) è stata classificata nel Comune in cui è effettivamente situata.**

## 5.4 Avvertenze particolari alle singole tavole

### Tavola 1

Ai fini del censimento sono considerate **artigiane** le imprese di norma con forma giuridica individuale e aventi una sola unità locale, che esplicano un'attività produttiva di beni materiali o di prestazioni di servizi, di natura artistica o usuale ed il cui titolare concentra tutte le funzioni inerenti alla gestione, impiegando la propria opera in modo continuativo nella lavorazione ed eventualmente nella istruzione degli apprendisti, senza o con l'aiuto di familiari e/o di salariati: questi ultimi, in numero variamente limitato, in rapporto all'attività esercitata.



L'impresa artigiana può anche presentarsi in forma societaria, ma solamente come società di fatto o società in nome collettivo o società cooperativa, nella quale i soci prestano lavoro manuale.

#### Tavola 2

In relazione alla **forma giuridica** le imprese sono classificate in: imprese individuali, società per azioni, cooperative, in accomandita, a responsabilità limitata, in nome collettivo, altre (società di fatto), aziende municipalizzate e altre forme.

In particolare, si precisa che nelle "Altre forme" sono compresi gli enti pubblici, particolari tipi di consorzi ed altre forme associative di imprese che per la loro natura giuridica non sono classificabili nelle altre voci (enti morali, società familiari, ecc.).

Ai fini del censimento, le imprese esercitanti il commercio ambulante sono classificate tra le imprese individuali.

#### Tavola 3

Gli **addetti all'impresa** sono costituiti dal complesso degli addetti in forza a ciascuna unità locale gestita dall'impresa stessa (Cfr. precedente paragrafo 2.3).

#### Tavola 4

Il numero delle **unità locali dell'impresa** comprende le unità locali operative e amministrative dell'impresa stessa.

#### Tavola 5

Per quanto riguarda la diffusione territoriale delle imprese, sono considerate: **a diffusione comunale** tutte le imprese che hanno una sola unità locale (unilocalizzate) nonché quelle aventi due o più unità locali (plurilocalizzate) ubicate tutte nello stesso Comune sede dell'impresa; **a diffusione provinciale** quelle che hanno unità locali in più Comuni, appartenenti tutti alla medesima Provincia sede dell'impresa; **a diffusione regionale** quelle che hanno unità locali in Comuni facenti parte di più Provincie comprese nella stessa Regione sede dell'impresa; **a diffusione nazionale** quelle che hanno unità locali in Comuni appartenenti a Provincie di Regioni diverse.

Le imprese esercitanti il commercio ambulante sono considerate a diffusione comunale.

#### Tavola 6A

Le **unità locali senza addetti** comprendono, di norma, quelle temporaneamente inattive alla data del censimento e quelle unità i cui addetti svolgono prevalentemente la propria attività in altre unità locali della stessa impresa (locali adibiti ad attività stagionali, locali in corso di ristrutturazione alla data di censimento, secondo studio professionale di uno stesso titolare, magazzini senza personale fisso, ecc.).

#### Tavola 6B

Il carattere **artigiano** delle unità locali risulta illustrato nella precedente Tavola 1.

#### Tavola 7

Le **categorie posizionali** previste nella presente tavola sono illustrate al precedente paragrafo 2.3 (Addetti alle imprese e alle unità locali).

#### Tavola 8

Per **superficie coperta** si intende la superficie dell'unità locale delimitata orizzontalmente e verticalmente in modo permanente.

Nel caso in cui la superficie coperta dell'unità locale si sviluppava su piani diversi è stata considerata la somma della superficie coperta di ciascun piano.

#### Tavola 9

Nella presente tavola sono indicati i **mezzi di trasporto** in dotazione all'unità locale ed impiegati in funzione dell'attività esercitata dall'unità locale stessa. Ovviamente una stessa unità locale può essere interessata a più tipi di mezzi di trasporto, i quali, peraltro, sono riferiti anche all'esercizio di attività secondarie di trasporto.

#### Tavola 10

Sono considerate solamente le **unità locali operative** che alla data di censimento esercitavano un'attività esclusiva o principale nei settori dell'industria (rami da 0 a 5) e delle riparazioni di beni di consumo e di veicoli (sottoramo 6B). In particolare, per **motori elettrici** s'intendono le macchine alimentate da energia elettrica che trasformano quest'ultima in energia meccanica per azionare apparecchiature (macchine operatrici, pompe, sistemi di trasporto o sollevamento, ecc.).

#### Tavola 11

Per **impianto di riscaldamento** si intende l'impianto di utilizzazione stagionale (invernale) che serve a portare la temperatura degli ambienti a livello di confort stabilito.

Per **impianto di condizionamento** deve intendersi l'impianto con funzionamento annuale che assicura una temperatura costante più alta d'inverno e più bassa d'estate, oppure l'impianto con funzionamento stagionale (estivo) che assicura una temperatura di benessere più bassa di quella esterna.

#### Tavola 12

Per **unione volontaria** si deve intendere una "forma di integrazione verticale, regolata da uno statuto ed evidenziata da un marchio comune, fra uno o più grossisti e dettaglianti o pubblici esercenti, i quali, pur conservando singolarmente la propria autonomia giuridica e patrimoniale, dal punto di vista operativo si accordano al fine di organizzare in comune gli acquisti ed alcuni servizi per lo sviluppo delle vendite ed il miglioramento della produttività delle singole imprese".

Per **gruppo d'acquisto** si deve intendere una "associazione tra grossisti, dettaglianti o pubblici esercenti appartenenti ad un determinato settore merceologico — ciascuno dei quali conserva la propria indipendenza giuridica e gestionale — promossa principalmente al fine di realizzare in comune la funzione degli acquisti".

Per **libero servizio** si intende "il sistema di vendita secondo il quale la merce, di norma confezionata e con l'indicazione del prezzo ed eventualmente del peso, viene prelevata direttamente dal cliente (con esclusione cioè dell'intervento del commesso), il quale ne paga il prezzo presso le apposite casse registratrici".

### Tavola 13

Per **armadio frigorifero** si intende un mobile refrigerato, a sviluppo prevalentemente verticale, chiuso ermeticamente con sportelli, che può essere usato per lo stoccaggio di piccole quantità di prodotti di pezzatura modesta oppure per l'esposizione dei prodotti in vendita nel caso in cui sia provvisto di sportelli di materiale trasparente.

Per **cella frigorifera** deve intendersi un locale in muratura o prefabbricato predisposto allo stoccaggio di prodotti deperibili i quali vengono mantenuti a temperature e umidità costanti.

Per **banco frigorifero** si intende un mobile refrigerato, a sviluppo prevalentemente orizzontale, usato per l'esposizione e la vendita di prodotti deperibili.

Per **carrello elevatore** si intende un qualsiasi mezzo a trazione elettrica, termica, manuale (a forche o pianale) utilizzato per la movimentazione orizzontale e verticale delle merci.

Ovviamente una stessa unità locale può essere interessata a più tipi di attrezzature, le quali, peraltro, fanno riferimento anche alle attività secondarie di commercio.

### Tavola 14

Per **superficie di vendita** si intende quella adibita alle operazioni di vendita, sia essa destinata all'accesso del pubblico e al personale addetto alla vendita sia a banchi, scaffalature, ecc. Tale superficie comprende quella coperta ed eventualmente quella scoperta purché destinata permanentemente all'attività del punto di vendita (automercati e simili). Non è compresa la superficie di locali destinati ad altri usi, come ad esempio magazzini, servizi igienici, locali di lavorazione, uffici, ecc.

Nel caso in cui la superficie di vendita si sviluppava su piani diversi è stata considerata la somma della superficie di vendita di ciascun piano.

### Tavola 15

Hanno formato oggetto del censimento soltanto gli esercizi i cui titolari esercitavano il **commercio ambulante** come attività esclusiva o prevalente. Non sono stati rilevati, pertanto, gli esercizi di commercio ambulante il cui titolare esercitava tale attività occasionalmente o in determinati periodi dell'anno.

### Tavola 16

Trattasi di **servizi ambulatoriali** sanitari pubblici e privati aperti al pubblico.

### Tavola 17

Il carattere **artigiano** delle unità locali risulta illustrato nella precedente Tavola 1.

## 6. — AVVERTENZE PER L'INTERPRETAZIONE DEI DATI

Il numero degli "addetti" alle unità locali, rilevati con il censimento industriale e commerciale, non è comparabile con il corrispondente ammontare della "popolazione attiva" quale risulta sia dal censimento della popolazione e sia dalla indagine sulle forze di lavoro, per le seguenti cause:

- per la *diversa unità di rilevazione* costituita dalla "unità locale" nel censimento industriale e commerciale, e dalla "famiglia" nel censimento della popolazione e nelle indagini sulle forze di

lavoro. Tale diversa unità di rilevazione porta, come conseguenza diretta, alla rilevazione nel censimento della popolazione e nelle indagini sulle forze di lavoro di tutte le persone che esplicano un'attività lavorativa senza fare capo ad un'unità locale (in prevalenza lavoratori a domicilio, muratori, idraulici, elettricisti, ecc.), mentre le stesse possono risultare, di fatto, escluse dal censimento industriale e commerciale a causa delle difficoltà connesse con la loro individuazione da parte del rilevatore;

- per la *diversa distribuzione territoriale*, in quanto gli "addetti" rilevati nel censimento industriale e commerciale risultano localizzati nel Comune ove ha sede l'unità locale mentre per gli "attivi" del censimento della popolazione e per le "forze di lavoro", la localizzazione è il Comune di residenza;
- per la *classificazione secondo l'attività economica*, poichè pur utilizzando la stessa classificazione, la comparabilità con le predette fonti è resa difficile per la diversità del soggetto che rende la dichiarazione (in un caso il titolare dell'unità locale, nell'altro il capo famiglia). Infatti sia gli "addetti" rilevati con il censimento industriale e commerciale che gli "attivi" rilevati con il censimento demografico e le forze di lavoro vengono classificati sulla base dell'attività, unica o prevalente, svolta dall'unità locale da cui dipendono. Tuttavia, mentre nel censimento industriale e commerciale i dipendenti di una stessa unità locale vengono classificati in base all'unica dichiarazione fornita dal titolare dell'unità locale stessa, nel censimento demografico e nelle forze di lavoro le dichiarazioni sono individuali.

\* \* \*

Per un eventuale confronto tra i dati del Censimento del 1981, riportati nel presente fascicolo, e quelli del Censimento del 1971 occorre tener presente quanto segue:

- il campo di osservazione del Censimento del 1981 risulta notevolmente ampliato rispetto a quello del 1971, includendo il settore della Pubblica Amministrazione e larghi settori dei servizi pubblici e privati che erano stati esclusi dal precedente censimento (Cfr. precedente paragrafo 4);
- una più accurata preparazione dei rilevatori, una migliore organizzazione degli Uffici preposti in sede locale alla rilevazione, una più efficiente assistenza tecnica, validi strumenti di riscontro utilizzati in sede di revisione dei dati, nonchè il compenso erogato per unità censita, anziché forfettario come nel 1971, sono tutti fattori che hanno portato ad una più completa copertura del campo di rilevazione.

Tuttavia per comodità degli utilizzatori, in Appendice (punto A) al presente fascicolo, viene riportata una tavola contenente i dati provinciali riferiti alle imprese e alle unità locali del Censimento del 1971, rielaborati secondo la classificazione delle attività economiche utilizzata per il Censimento del 1981.

I risultati del confronto fra i due censimenti, per il complesso della Provincia, sono riassunti nella tabella seguente:

### Differenze assolute 1981 rispetto al 1971 per ramo di attività economica

RAMI DI ATTIVITÀ ECONOMICA	A PARITÀ DI CAMPO DI OSSERVAZIONE		CAMPO DI OSSERVAZIONE DIVERSO (*)		TOTALE	
	N.	Addetti	N.	Addetti	N.	Addetti
0 <i>Agricoltura, caccia, foreste e pesca</i>						
Imprese	+5	+177	—	—	+5	+177
Unità locali	+7	+171	—	—	+7	+171
1 <i>Energia, gas e acqua</i>						
Imprese	-4	-9	—	—	-4	-9
Unità locali	-7	+35	—	—	-7	+35
2 <i>Industrie estrattive - Industrie manifatturiere per la trasformazione di minerali non energetici e prodotti derivati - Industrie chimiche</i>						
Imprese	-8	-172	—	—	-8	-172
Unità locali	+13	-1.132	—	—	+13	-1.132
3 <i>Industrie manifatturiere per la lavorazione e la trasformazione dei metalli; meccanica di precisione</i>						
Imprese	+104	+1.515	—	—	+104	+1.515
Unità locali	+112	+1.080	—	—	+112	+1.080
4 <i>Industrie manifatturiere alimentari, tessili, delle pelli e cuoio, dell'abbigliamento, del legno, mobilio e altre industrie manifatturiere</i>						
Imprese	-38	+297	—	—	-38	+297
Unità locali	-29	-242	—	—	-29	-242
5 <i>Industrie delle costruzioni e delle installazioni di impianti per l'edilizia</i>						
Imprese	+535	+245	—	—	+535	+245
Unità locali	+638	-1.432	—	—	+638	-1.432
6 <i>Commercio, pubblici esercizi e alberghi; riparazioni di beni di consumo e di veicoli</i>						
Imprese	+96	+2.039	—	—	+96	+2.039
Unità locali	+213	+2.248	—	—	+213	+2.248
7 <i>Trasporti e comunicazioni</i>						
Imprese	+7	+219	—	—	+7	+219
Unità locali	+163	+722	—	—	+163	+722
8 <i>Credito e assicurazione, servizi prestati alle imprese; noleggio</i>						
Imprese	+100	+462	+19	+104	+119	+566
Unità locali	+119	+582	+454	+951	+573	+1.533
9 <i>Pubblica amministrazione; servizi pubblici e privati</i>						
Imprese	+172	+820	+44	+207	+216	+1.027
Unità locali	+292	+866	+1.326	+11.605	+1.618	+12.471
<b>TOTALE</b>						
<b>Imprese</b>	<b>+969</b>	<b>+5.593</b>	<b>+63</b>	<b>+311</b>	<b>+1.032</b>	<b>+5.904</b>
<b>Unità locali</b>	<b>+1.521</b>	<b>+2.898</b>	<b>+1.780</b>	<b>+12.556</b>	<b>+3.301</b>	<b>+15.454</b>

(\*) attività non rilevate con il Censimento del 1971.

Difficoltà di confronto si verificano inoltre per le "imprese". Ciò avviene a causa dell'allargamento, nel 1981, del campo di osservazione alla quasi totalità dei servizi pubblici e privati.

Per la maggior parte di questi, infatti, la definizione di "impresa" adottata ai fini del censimento non risultava adeguata. Pertanto per gli studi medici, notarili, legali, ecc. (in caso di non obbligo di iscrizione camerale), nonché per la Pubblica Amministrazione, Enti pubblici, assicurazioni, ecc. sono state rilevate soltanto le notizie relative alle "unità locali".

Le notizie relative alle "imprese" (Cfr. precedente paragrafo 2.1), pertanto, sono state rilevate per le sole attività esclusive o principali soggette all'obbligo di iscrizione nel registro delle Ditte delle Camere di Commercio.

Ciò contrasta con quanto effettuato con il Censimento del 1971 allorché per tutte le attività censite furono rilevate le notizie relative alle "imprese" e ciò perché le attività censite e non soggette all'obbligo di iscrizione nel Registro delle Ditte delle Camere di Commercio costituivano una parte trascurabile dell'universo censito (Aziende Autonome, imprese gestite direttamente dai Comuni, Fondazioni, Istituzioni o altri Enti pubblici in genere, ecc.).

## 7. — QUALITÀ DEI DATI

Il problema del controllo della qualità dei dati, che costituisce una delle fasi più delicate di ogni indagine statistica, si presenta ancor più accentuato in occasione delle rivelazioni censuarie, dalla fase di raccolta dei dati fino a quella della pubblicazione dei risultati.

Per assicurare, nei limiti del possibile, il più alto livello di attendibilità e coerenza dei risultati, l'Istituto ha previsto particolari procedure di controllo già nel corso delle operazioni di raccolta dei dati censuari. In tale fase, infatti, gli Uffici Comunali di Censimento, assistiti dagli Uffici Provinciali di Censimento, dagli Ispettori Provinciali e da Funzionari dell'ISTAT, dislocati in tutte le Province, hanno provveduto alla revisione quantitativa dei questionari di censimento, accertando che tutte le unità oggetto di rilevazione (imprese, unità locali ed esercizi di commercio ambulante) fossero state regolarmente censite. Quindi al termine delle operazioni di raccolta dei dati, gli Uffici Comunali di Censimento hanno effettuato la revisione qualitativa dei questionari di censimento allo scopo di eliminare lacune ed incompletezze che si fossero riscontrate nella compilazione dei questionari stessi.

Il controllo finale sulla validità dei risultati è stato attuato attraverso una complessa procedura elettronica per la messa a punto quantitativa e qualitativa del materiale censuario.

In pratica, si è trattato di un complesso di operazioni di controllo articolate in varie fasi di lavoro che vengono illustrate nei punti che seguono:

1) *Verifica della sequenzialità dei questionari di censimento* (codice di Provincia, Comune, numero d'ordine del questionario, numero sezione di censimento).

In tale fase sono stati individuati, tra l'altro, tutti i questionari di censimento di uno stesso Comune contrassegnati con lo stesso numero d'ordine (questionari doppiati o duplicati) la cui regolarizzazione ha richiesto il ricorso sistematico alla consultazione dei documenti cartacei.

2) *Messa a punto qualitativa dei questionari di censimento.*

I records registrati sono stati sottoposti al vaglio di un complesso programma di controllo (piano di incompatibilità) che prevede l'imposizione automatica, sotto determinate condizioni, di notizie eventualmente mancanti o non valide e l'aggiustamento delle notizie registrate nei casi di accertata incongruenza.

In particolare, è stata assicurata:

- la completezza delle notizie nell'ambito di ciascun record (controllo di record);
- la congruità delle notizie contenute in uno o più records relativi allo stesso questionario;
- la ricostruzione delle imprese plurilocalizzate, vale a dire la verifica dell'aggancio di ciascuna unità dipendente all'impresa-madre;
- la verifica dei requisiti per l'attribuzione del carattere artigiano all'impresa.

I controlli di congruità e i conseguenti aggiustamenti sono stati effettuati sulla base di standards conosciuti, ovvero a seguito di consultazione dei documenti cartacei.

Al fine di fornire ulteriori elementi conoscitivi, nel prospetto che segue sono riportati, a livello provinciale, i valori percentuali degli interventi effettuati sui principali quesiti del questionario di censimento distintamente per:

#### *Interventi di tipo 1*

- imposizione automatica di notizie.

#### *Interventi di tipo 2*

- interventi relativi ad incongruità logiche tra i vari quesiti.

Le percentuali degli aggiustamenti sono calcolate sul totale delle frequenze - Imprese e Unità locali - relative al quesito considerato.

### PROVINCIA DI MASSA CARRARA

#### **Incidenza percentuale degli aggiustamenti effettuati per tipo di quesito e intervento**

QUESITI	INTERVENTI	
	Tipo 1	Tipo 2
<b>Forma giuridica dell'impresa</b>	0,04	0,03
<b>Attività principale dell'impresa</b>	—	0,02
<b>Carattere artigiano dell'impresa</b>	—	0,66
<b>Numero addetti dell'impresa</b>	—	0,04
<b>Numero addetti dell'unità locale</b>	0,63	0,35

Il materiale relativo alla Provincia di Massa Carrara non ha evidenziato carenze di rilievo ed inoltre non ha richiesto l'effettuazione di rifacimenti o nuove codifiche.

È da segnalare, infine, che nel periodo immediatamente successivo alla raccolta dei dati, l'ISTAT ha effettuato una indagine intesa a verificare il grado di copertura del censimento, i cui risultati formeranno oggetto di pubblicazione.

## 8. — DATI RIASSUNTIVI

Allo scopo di fornire una sintesi delle informazioni si riportano, nei prospetti che seguono, alcuni dati relativi ai principali caratteri rilevati.

**Prospetto 1 - Imprese per numero di addetti e imprese aventi interscambio con l'estero per ramo di attività economica**

N. Classificazione	RAMI DI ATTIVITÀ ECONOMICA	IMPRESE CON ADDETTI												IMPORTAZIONE e/o ESPORTAZIONE	
		1 - 9		10 - 49		50 - 99		100 - 499		500 e oltre		TOTALE		Imprese	Addetti
		Imprese	Addetti	Imprese	Addetti	Imprese	Addetti	Imprese	Addetti	Imprese	Addetti	Imprese	Addetti		
0	Agricoltura, caccia, foreste e pesca	67	115	4	55	—	—	1	154	—	—	72	324	—	—
-	<b>Industrie (in senso stretto - rami da 1 a 4)</b>	<b>1.353</b>	<b>3.676</b>	<b>290</b>	<b>4.979</b>	<b>13</b>	<b>974</b>	<b>6</b>	<b>1.437</b>	<b>2</b>	<b>1.206</b>	<b>1.664</b>	<b>12.272</b>	<b>324</b>	<b>6.832</b>
1	Energia, gas e acqua	1	1	1	21	—	—	—	—	—	—	2	22	—	—
2	Industrie estrattive - industrie manifatturiere per la trasformazione di minerali non energetici e prodotti derivati - industrie chimiche	330	1.183	164	2.775	8	584	4	587	—	—	506	5.129	229	3.374
3	Industrie manifatturiere per la lavorazione e la trasformazione dei metalli; meccanica di precisione	320	892	84	1.588	3	255	—	—	2	1.206	409	3.941	59	2.224
4	Industrie manifatturiere alimentari, tessili, delle pelli e cuoio, dell'abbigliamento, del legno, mobilio e altre industrie manifatturiere	702	1.600	41	595	2	135	2	850	—	—	747	3.180	36	1.234
5	Industrie delle costruzioni e delle installazioni di impianti per l'edilizia	1.028	2.311	82	1.483	2	131	—	—	—	—	1.112	3.925	2	66
6	Commercio, pubblici esercizi e alberghi; riparazioni di beni di consumo e di veicoli	6.489	12.389	83	1.249	—	—	—	—	—	—	6.572	13.638	239	836
7	Trasporti e comunicazioni	695	1.166	15	245	—	—	2	657	—	—	712	2.068	25	170
8	Credito e assicurazione, servizi prestati alle imprese; noleggio	243	529	9	163	—	—	1	243	—	—	253	935	1	2
9	Pubblica amministrazione; servizi pubblici e privati	889	1.721	22	322	2	114	3	412	—	—	916	2.569	2	15
	<b>TOTALE</b>	<b>10.764</b>	<b>21.907</b>	<b>505</b>	<b>8.496</b>	<b>17</b>	<b>1.219</b>	<b>13</b>	<b>2.903</b>	<b>2</b>	<b>1.206</b>	<b>11.301</b>	<b>35.731</b>	<b>593</b>	<b>7.921</b>

**Prospetto 2 - Unità locali per numero di addetti e per ramo di attività economica**

N. Classificazione	RAMI DI ATTIVITÀ ECONOMICA	UNITÀ LOCALI CON ADDETTI												TOTALE	
		fino a 2		3 - 9		10 - 49		50 - 99		100 - 499		500 e oltre		Unità locali	Addetti
		Unità locali	Addetti	Unità locali	Addetti	Unità locali	Addetti	Unità locali	Addetti	Unità locali	Addetti	Unità locali	Addetti		
0	Agricoltura, caccia, foreste e pesca	62	76	9	40	4	49	—	—	1	154	—	—	76	319
-	<b>Industrie (in senso stretto - rami da 1 a 4)</b>	<b>978</b>	<b>1.303</b>	<b>586</b>	<b>2.998</b>	<b>315</b>	<b>5.519</b>	<b>11</b>	<b>853</b>	<b>14</b>	<b>3.190</b>	<b>5</b>	<b>4.195</b>	<b>1.909</b>	<b>18.058</b>
1	Energia, gas e acqua	9	8	9	60	15	325	—	—	2	446	—	—	35	839
2	Industrie estrattive - industrie manifatturiere per la trasformazione di minerali non energetici e prodotti derivati - industrie chimiche	221	296	232	1.270	176	3.029	4	321	8	1.273	2	2.164	643	8.353
3	Industrie manifatturiere per la lavorazione e la trasformazione dei metalli; meccanica di precisione	208	275	144	735	82	1.565	5	387	2	745	3	2.031	444	5.738
4	Industrie manifatturiere alimentari, tessili, delle pelli e cuoio, dell'abbigliamento, del legno, mobilio e altre industrie manifatturiere	540	724	201	933	42	600	2	145	2	726	—	—	787	3.128
5	Industrie delle costruzioni e delle installazioni di impianti per l'edilizia	850	1.045	384	1.864	89	1.377	1	50	—	—	—	—	1.324	4.336
6	Commercio, pubblici esercizi e alberghi; riparazioni di beni di consumo e di veicoli	5.526	7.494	1.294	5.278	80	1.153	1	52	1	124	—	—	6.902	14.101
7	Trasporti e comunicazioni	843	819	157	746	41	846	8	552	4	736	—	—	1.053	3.699
8	Credito e assicurazione, servizi prestati alle imprese; noleggio	588	759	177	729	29	578	4	217	1	111	—	—	799	2.394
9	Pubblica amministrazione; servizi pubblici e privati	1.647	1.961	495	2.333	169	3.425	39	2.505	13	2.132	2	1.699	2.365	14.055
	<b>TOTALE</b>	<b>10.494</b>	<b>13.457</b>	<b>3.102</b>	<b>13.988</b>	<b>727</b>	<b>12.947</b>	<b>64</b>	<b>4.229</b>	<b>34</b>	<b>6.447</b>	<b>7</b>	<b>5.894</b>	<b>14.428</b>	<b>56.962</b>



**Prospetto 3 - Unità locali operative, unità locali amministrative e addetti per gruppi di categorie posizionali e per ramo di attività economica**

N. Classificazione	RAMI DI ATTIVITÀ ECONOMICA	UNITÀ LOCALI				ADDETTI				
		Operative		Amministrative		Indipendenti	Dipendenti		TOTALE	
		Unità locali	Addetti	Unità locali	Addetti		Totale	di cui operai	in complesso	di cui a tempo parziale
0	Agricoltura, caccia, foreste e pesca	74	317	2	2	91	228	206	319	61
-	Industrie (in senso stretto - rami da 1 a 4)	1.834	17.860	75	198	2.856	15.202	11.708	18.058	89
1	Energia, gas e acqua	34	825	1	14	6	833	603	839	-
2	Industrie estrattive - industrie manifatturiere per la trasformazione di minerali non energetici e prodotti derivati - industrie chimiche	580	8.194	63	159	1.060	7.293	5.679	8.353	18
3	Industrie manifatturiere per la lavorazione e la trasformazione dei metalli; meccanica di precisione	436	5.718	8	20	649	5.089	3.903	5.738	45
4	Industrie manifatturiere alimentari, tessili, delle pelli e cuoio, dell'abbigliamento, del legno, mobilio e altre industrie manifatturiere	784	3.123	3	5	1.141	1.987	1.523	3.128	26
5	Industrie delle costruzioni e delle installazioni di impianti per l'edilizia	1.233	4.154	91	182	1.484	2.852	2.382	4.336	73
6	Commercio, pubblici esercizi e alberghi; riparazioni di beni di consumo e di veicoli	6.881	14.068	21	33	10.239	3.862	1.898	14.101	358
7	Trasporti e comunicazioni	1.044	3.665	9	34	900	2.799	1.490	3.699	39
8	Credito e assicurazione, servizi prestati alle imprese; noleggio	793	2.272	6	122	847	1.547	157	2.394	44
9	Pubblica amministrazione; servizi pubblici e privati	2.351	14.023	14	32	1.965	12.090	1.574	14.055	357
	<b>TOTALE</b>	<b>14.210</b>	<b>56.359</b>	<b>218</b>	<b>603</b>	<b>18.382</b>	<b>38.580</b>	<b>19.415</b>	<b>56.962</b>	<b>1.021</b>

## 9. — DIFFUSIONE DEI DATI

Allo scopo di favorire un'ampia utilizzazione dei dati raccolti con il censimento, si precisa quanto segue:

a) ad integrazione delle tavole riportate nel presente fascicolo (che, di norma, sono analizzate fino alla sottoclasse di attività economica) sono state elaborate le tavole non destinate alla pubblicazione (con analisi, di norma, fino alla categoria di attività economica), ma comunque disponibili per gli utilizzatori e i cui schemi sono riportati in Appendice (punto B);

b) sia le tavole pubblicate che quelle di cui alla lettera a) possono essere fornite su supporto cartaceo e/o magnetico;

c) le richieste comportano il rimborso delle spese vive sostenute per l'approntamento del supporto e devono essere inoltrate a: **Istituto Centrale di Statistica, Servizio Censimenti - Rep. CENS/C, Via Cesare Balbo, 16 - 00100 Roma.**



**tabelle  
sinottiche  
relative ai caratteri  
considerati nelle tavole**

### Tavole relative alle Imprese

CARATTERI	NUMERO DELLA TAVOLA																											
	1	2	3	4	5	6	7	8	9	10	11	12	13	14	15	16	17	18	19	20	21	22	23	24	25	26	27	
Addetti		CL	SCL	CL	CL																							
		CTG	CTG	SCL	SCL	CTG																						CL
Addetti alle Imprese artigiane			SCL																									
			CTG																									
Attività import - export						CTG																						
Diffusione territoriale				CL	CL																							
				SCL	SCL																							
Forma giuridica		CL																										
		CTG																										
Imprese	SCL	CL	SCL	CL	CL													CL										
	CTG	CTG	CTG	SCL	SCL	CTG																					CTG	CL
Imprese artigiane	SCL		SCL																									
	CTG		CTG																									
Dati comunali																		CL										
																												CL
Dati comunali per sezione di censimento																												
																												CTG

**LEGENDA:**

- con sigla significativa = Tavola pubblicata
- con sigla significativa = Tavola disponibile (dietro richiesta)
- CL = Ramo e classe di attività economica
- SCL = Ramo, classe e sottoclasse di attività economica
- CTG = Ramo, classe, sottoclasse e categoria di attività economica

### Tavole relative alle Unità locali

CARATTERI	NUMERO DELLA TAVOLA																															
	1	2	3	4	5	6A	6B	7	8	9	10	11	11A	11B	12	13	14	15	16	17	18	19	20	21	22	23	24	25	26	27	28	
Addetti	SCL					SCL	SCL	CL		CL								SCL	CL													
	CTG							CTG	CTG	CTG		CTG				CTG	CTG						CTG		CTG				CTG	CL		
Addetti alle Unità locali artigiane	SCL						SCL													CL												
	CTG												CTG	CTG																		
Addetti a tempo parziale																																
																		CTG														
Apparecchi per processi termici											CL																					
																							CTG									
Attività stagionale																																
											CTG																					
Carrelli elevatori																SCL																
																										CTG						
Categoria posizionale degli addetti								SCL																								
																		CTG														
Collegamento economico degli esercizi															SCL																	
																									CTG							
Commercio ambulante e relativi addetti																		SCL														
																												CTG	CTG			
Dipendenti																																
																	CTG	CTG	CTG													
Fonte energetica												CL																				

**LEGENDA:**

- con sigla significativa = Tavola pubblicata
- con sigla significativa = Tavola disponibile (dietro richiesta)
- CL = Ramo e classe di attività economica
- SCL = Ramo, classe e sottoclasse di attività economica
- CTG = Ramo, classe, sottoclasse e categoria di attività economica

segue Tavole relative alle Unità locali

CARATTERI	NUMERO DELLA TAVOLA																														
	1	2	3	4	5	6A	6B	7	8	9	10	11	11A	11B	12	13	14	15	16	17	18	19	20	21	22	23	24	25	26	27	28
Forni per processi termici											CL											CTG									
Generatori di vapore																							CTG								
Impianti di condizionamento												CL										CTG									
Impianti di riscaldamento												CL									CTG										
Impianti frigoriferi															SCL											CTG					
Indipendenti																	CTG	CTG													
Locali in proprietà												CTG																			
Mezzi di trasporto										CL										SCL								CTG			
Motori elettrici											CL													CTG							
Operai																				CTG											
Sesso									SCL																						

LEGENDA:

- con sigla significativa = Tavola pubblicata
- con sigla significativa = Tavola disponibile (dietro richiesta)
- CL = Ramo e classe di attività economica
- SCL = Ramo, classe e sottoclasse di attività economica
- CTG = Ramo, classe, sottoclasse e categoria di attività economica

segue Tavole relative alle Unità locali

CARATTERI	NUMERO DELLA TAVOLA																															
	1	2	3	4	5	6A	6B	7	8	9	10	11	11A	11B	12	13	14	15	16	17	18	19	20	21	22	23	24	25	26	27	28	
Sistema di vendita delle merci															SCL																	
Servizi ambulatoriali																			CTG					CTG								
Servizi aziendali											CTG																					
Superficie coperta								CL																								
Superficie di vendita del commercio fisso al minuto									CTG	CTG						SCL											CTG					
Tipo di Unità locale (operativa/amministrativa)									CTG		CL													CTG								
Unità locali	SCL					SCL		CL	CL	CL	CL				SCL	SCL	SCL	SCL		CL												
	CTG							CL	CTG	CTG	CTG		CTG		CTG	CTG		SCL	CTG	CTG	CTG	CTG		CTG	CTG	CTG	CTG	CTG	CTG	CTG	CL	
Unità locali artigiane	SCL					SCL														CL												
	CTG												CTG	CTG																		
Vapore per processo (utilizzo di)										CL																						
																							CTG									
Dati comunali																					CL											
																																CL
Dati comunali per sezione di censimento																																
																																CTG

LEGENDA:

- con sigla significativa = Tavola pubblicata
- con sigla significativa = Tavola disponibile (dietro richiesta)
- CL = Ramo e classe di attività economica
- SCL = Ramo, classe e sottoclasse di attività economica
- CTG = Ramo, classe, sottoclasse e categoria di attività economica





**dati provinciali**

**— IMPRESE**

**TAV. 1 - Imprese, unità locali e relativi addetti per ramo, classe e sottoclasse di attività economica**

N. Classificazione	RAMI, CLASSI E SOTTOCLASSI DI ATTIVITÀ ECONOMICA	IMPRESE		UNITÀ LOCALI			
		TOTALE	di cui artigiane	TOTALE		di cui artigiane	
				Unità locali	Addetti	Unità locali	Addetti
<b>0</b>	<b>Agricoltura, caccia, foreste e pesca</b>	<b>72</b>	<b>62</b>	<b>76</b>	<b>319</b>	<b>64</b>	<b>97</b>
01	Agricoltura e caccia	—	—	—	—	—	—
013	Selezione e moltiplicazione delle specie	—	—	—	—	—	—
<b>02</b>	<b>Foreste</b>	<b>55</b>	<b>51</b>	<b>57</b>	<b>265</b>	<b>53</b>	<b>82</b>
020	Foreste	55	51	57	265	53	82
<b>03</b>	<b>Pesca</b>	<b>1</b>	<b>—</b>	<b>2</b>	<b>2</b>	<b>—</b>	<b>—</b>
031	Pesca e allevamenti in acque marine e lagunari	—	—	—	—	—	—
032	Pesca e allevamenti in acque dolci	1	—	2	2	—	—
<b>04</b>	<b>Attività connesse con l'agricoltura</b>	<b>16</b>	<b>11</b>	<b>17</b>	<b>52</b>	<b>11</b>	<b>15</b>
041	Attività trasformatrici annesse ad aziende agricole che lavorano esclusivamente o prevalentemente prodotti propri	1	—	1	2	—	—
042	Attività di trasformazione svolte in forma associata	2	—	2	28	—	—
043	Altre attività svolte in forma associata	—	—	—	—	—	—
044	Esercizio di macchine agricole	11	11	12	16	11	15
045	Approvvigionamento, produzione e distribuzione di mezzi tecnici necessari all'esercizio dell'agricoltura	2	—	2	6	—	—
<b>1</b>	<b>Energia, gas e acqua</b>	<b>2</b>	<b>—</b>	<b>35</b>	<b>839</b>	<b>—</b>	<b>—</b>
<b>1A</b>	<b>Estrazione di combustibili solidi, liquidi e gassosi - industria petrolifera</b>	<b>1</b>	<b>—</b>	<b>4</b>	<b>389</b>	<b>—</b>	<b>—</b>
11	Industria dell'estrazione e agglomerazione di combustibili solidi	—	—	—	—	—	—
111	Industria dell'estrazione e agglomerazione di combustibili solidi	—	—	—	—	—	—
<b>12</b>	<b>Cokerie</b>	<b>—</b>	<b>—</b>	<b>1</b>	<b>340</b>	<b>—</b>	<b>—</b>
120	Cokerie	—	—	1	340	—	—
<b>13</b>	<b>Industria dell'estrazione di petrolio e gas naturali</b>	<b>—</b>	<b>—</b>	<b>—</b>	<b>—</b>	<b>—</b>	<b>—</b>
131	Estrazione di petrolio	—	—	—	—	—	—
132	Estrazione e depurazione di gas naturale	—	—	—	—	—	—
133	Estrazione con annessa distillazione di roccia asfaltica e scisti bituminosi	—	—	—	—	—	—
134	Ricerca di petrolio e gas naturali	—	—	—	—	—	—
<b>14</b>	<b>Industria petrolifera</b>	<b>1</b>	<b>—</b>	<b>3</b>	<b>49</b>	<b>—</b>	<b>—</b>
140	Industria petrolifera	1	—	3	49	—	—
<b>15</b>	<b>Industria dei combustibili nucleari</b>	<b>—</b>	<b>—</b>	<b>—</b>	<b>—</b>	<b>—</b>	<b>—</b>
150	Industria dei combustibili nucleari	—	—	—	—	—	—
<b>1B</b>	<b>Energia elettrica, gas e acqua</b>	<b>1</b>	<b>—</b>	<b>31</b>	<b>450</b>	<b>—</b>	<b>—</b>
<b>16</b>	<b>Industria della produzione e distribuzione di energia elettrica, gas, vapore e acqua calda</b>	<b>—</b>	<b>—</b>	<b>28</b>	<b>429</b>	<b>—</b>	<b>—</b>
161	Produzione e distribuzione di energia elettrica	—	—	23	383	—	—
162	Produzione e distribuzione del gas	—	—	5	46	—	—
163	Produzione e distribuzione di altri tipi di energia	—	—	—	—	—	—
<b>17</b>	<b>Industria della raccolta, depurazione e distribuzione d'acqua</b>	<b>1</b>	<b>—</b>	<b>3</b>	<b>21</b>	<b>—</b>	<b>—</b>
170	Industria della raccolta, depurazione e distribuzione d'acqua	1	—	3	21	—	—
<b>2</b>	<b>Industrie estrattive - industrie manifatturiere per la trasformazione di minerali non energetici e prodotti derivati - industrie chimiche</b>	<b>506</b>	<b>291</b>	<b>643</b>	<b>8.353</b>	<b>318</b>	<b>1.047</b>
21	Industria dell'estrazione e preparazione minerali metalliferi	1	—	2	14	—	—
211	Estrazione, ricerche e preparazione di minerali di ferro	—	—	—	—	—	—
212	Estrazione, ricerche e preparazione di minerali metalliferi non ferrosi	1	—	2	14	—	—
<b>22</b>	<b>Industria della produzione e prima trasformazione dei metalli</b>	<b>2</b>	<b>—</b>	<b>4</b>	<b>1.787</b>	<b>—</b>	<b>—</b>
221	Siderurgia, escluse le cokerie annesse a stabilimenti siderurgici	—	—	—	—	—	—
222	Fabbricazione di tubi di acciaio	—	—	1	1.571	—	—
223	Trafilatura, stiratura, laminazione di nastri, profilatura a freddo dell'acciaio	1	—	1	19	—	—
224	Produzione e prima trasformazione dei metalli non ferrosi	1	—	2	197	—	—
<b>23</b>	<b>Industria estrazione di minerali non metalliferi e non energetici; torbiere</b>	<b>84</b>	<b>39</b>	<b>170</b>	<b>1.363</b>	<b>60</b>	<b>187</b>
231	Estrazione e ricerche di prodotti di cava per materiali da costruzione, per refrattari e per ceramiche	84	39	168	1.232	60	187
232	Estrazione e ricerca mineraria di sali di potassio e di fosfati di calcio naturali	—	—	—	—	—	—
233	Produzione ed estrazione di sale	—	—	—	—	—	—
239	Estrazione di altri minerali; torbiere	—	—	2	131	—	—
<b>24</b>	<b>Industria della lavorazione dei minerali non metalliferi</b>	<b>406</b>	<b>246</b>	<b>448</b>	<b>4.033</b>	<b>252</b>	<b>837</b>
241	Produzione di materiali da costruzione in laterizio	2	—	2	23	—	—
242	Produzione di cemento, calce e gesso	1	—	2	137	—	—
243	Produzione di materiali per costruzione in calcestruzzo, amianto-cemento e gesso	17	8	22	238	8	39
244	Produzione di articoli in amianto	—	—	—	—	—	—
245	Lavorazione della pietra e di prodotti minerali non metalliferi	363	219	396	3.205	225	723
246	Produzione di mole e di altri corpi abrasivi applicati	18	15	19	90	15	56
247	Industria del vetro	3	3	3	18	3	18
248	Produzione di prodotti in ceramica	2	1	4	322	1	1

## segue TAV. 1 - Imprese, unità locali e relativi addetti per ramo, classe e sottoclasse di attività economica

N. Classificazione	RAMI, CLASSI E SOTTOCLASSI DI ATTIVITÀ ECONOMICA	IMPRESE		UNITÀ LOCALI			
		TOTALE	di cui artigiane	TOTALE		di cui artigiane	
				Unità locali	Addetti	Unità locali	Addetti
<b>25</b>	<b>Industrie chimiche</b>	<b>13</b>	<b>6</b>	<b>19</b>	<b>1.156</b>	<b>6</b>	<b>23</b>
251	Produzione di prodotti chimici di base	3	1	3	220	1	7
255	Produzione di mastici, pitture, vernici e inchiostri da stampa	1	1	2	5	1	4
256	Produzione di altri prodotti chimici principalmente destinati all'industria e all'agricoltura	3	—	7	902	—	—
257	Produzione di prodotti farmaceutici	—	—	—	—	—	—
258	Produzione di sapone e detergenti sintetici nonché di altri prodotti per l'igiene del corpo e di profumeria	5	4	5	18	4	12
259	Produzione di altri prodotti chimici	1	—	2	11	—	—
<b>26</b>	<b>Industria della produzione di fibre artificiali e sintetiche</b>	<b>—</b>	<b>—</b>	<b>—</b>	<b>—</b>	<b>—</b>	<b>—</b>
260	Industria della produzione di fibre artificiali e sintetiche	—	—	—	—	—	—
<b>3</b>	<b>Industrie manifatturiere per la lavorazione e la trasformazione dei metalli; meccanica di precisione</b>	<b>409</b>	<b>309</b>	<b>444</b>	<b>5.738</b>	<b>312</b>	<b>977</b>
<b>31</b>	<b>Industria della costruzione di prodotti in metallo</b>	<b>222</b>	<b>172</b>	<b>237</b>	<b>3.119</b>	<b>173</b>	<b>578</b>
311	Fonderie	1	1	1	5	1	5
312	Fucinatura, stampaggio, imbutitura, tranciatura e lavorazione a sbalzo	4	3	4	38	3	26
313	Seconda trasformazione, trattamento e rivestimento dei metalli	53	42	55	307	42	111
314	Costruzione e installazione di carpenteria metallica	103	79	107	884	80	336
315	Costruzione e installazione di caldaie e serbatoi	—	—	4	748	—	—
316	Costruzione di utensili e articoli finiti in metallo	25	11	29	1.068	11	38
319	Officine meccaniche non altrove classificate	36	36	37	69	36	62
<b>32</b>	<b>Industria della costruzione e dell'installazione di macchine e di materiale meccanico</b>	<b>87</b>	<b>51</b>	<b>94</b>	<b>1.580</b>	<b>51</b>	<b>180</b>
321	Costruzione o montaggio di macchine e attrezzature per l'agricoltura e la zootecnia	1	1	1	1	1	1
322	Costruzione di macchine utensili per la lavorazione dei metalli; di utensileria per macchine utensili e operatrici	17	9	18	232	9	72
323	Costruzione e installazione macchine tessili e loro accessori; costruzione macchine e installazione impianti per trattamento ausiliario dei tessili; costruzione macchine per cucire e maglieria	—	—	—	—	—	—
324	Costruzione e installazione di macchine e apparecchi per le industrie alimentari, chimiche e affini	—	—	—	—	—	—
325	Costruzione e installazione macchine per l'ind. estratt., per lavoraz. minerali non metalliferi, per il genio civile e l'edilizia, per ind. siderurgiche e fonderie; costruz. e installazione apparecchi per impianti sollevamento e trasporto	38	16	41	494	16	54
326	Costruzione di organi di trasmissione	1	1	2	698	1	2
327	Costruzione e installazione macchine per lavorazione legno, carta, cuoio, pelli e calzature; costruzione apparecchiature igienico-sanitarie	2	1	2	33	1	2
328	Costruzione, installazione e riparazione di altre macchine e apparecchi meccanici	28	23	30	122	23	49
<b>33</b>	<b>Industria della costruzione, installazione e riparazione di macchine per ufficio, di macchine e di impianti per l'elaborazione dei dati</b>	<b>2</b>	<b>2</b>	<b>3</b>	<b>5</b>	<b>2</b>	<b>4</b>
330	Costruzione, installazione e riparazione di macchine per ufficio, macchine ed impianti per l'elaborazione dei dati	2	2	3	5	2	4
<b>34</b>	<b>Industria della costruzione, installazione di impianti e riparazione di materiale elettrico ed elettronico</b>	<b>53</b>	<b>43</b>	<b>62</b>	<b>388</b>	<b>45</b>	<b>129</b>
341	Produzione di fili e cavi elettrici	—	—	—	—	—	—
342	Costruzione di motori, generatori, trasformatori, interruttori ed altro materiale elettrico e dielettrico	1	1	1	1	1	1
343	Costruzione di apparecchiature elettriche per mezzi di trasporto e per uso industriale; di pile e accumulatori	20	15	22	141	15	37
344	Costruzione di apparecchi elettrici di misura; apparecchi per telecomunicazioni ed apparecchi elettromedicali	—	—	—	—	—	—
345	Costruzione o montaggio di apparecchi radio riceventi, televisori, di apparecchi elettroacustici; costruzione sistemi per controllo processi industriali e componenti elettronici	5	4	8	36	6	17
346	Costruzione di apparecchi elettrodomestici	1	1	1	1	1	1
347	Produzione di materiale elettrico di illuminazione	1	1	1	3	1	3
348	Lavori di impianto tecnico: montaggio e riparazione di impianti di apparecchiature elettriche ed elettroniche	25	21	29	206	21	70
<b>35</b>	<b>Industria della costruzione e montaggio di autoveicoli, carrozzerie, parti ed accessori</b>	<b>1</b>	<b>1</b>	<b>1</b>	<b>12</b>	<b>1</b>	<b>12</b>
351	Costruzione e montaggio di autoveicoli e costruzione dei relativi motori	—	—	—	—	—	—
352	Costruzione di carrozzerie e rimorchi	—	—	—	—	—	—
353	Costruzione di parti ed accessori per autoveicoli e rimorchi	1	1	1	12	1	12
<b>36</b>	<b>Industria della costruzione di altri mezzi di trasporto</b>	<b>8</b>	<b>4</b>	<b>11</b>	<b>573</b>	<b>4</b>	<b>13</b>
361	Costruzione navale, riparazione e manutenzione di navi	8	4	11	573	4	13
362	Costruzione di materiale rotabile a scartamento normale e a scartamento ridotto per servizio pubblico	—	—	—	—	—	—
363	Costruzione e montaggio di cicli, motocicli e loro parti staccate	—	—	—	—	—	—
364	Costruzione e riparazione di aeronavi	—	—	—	—	—	—
365	Costruzione di altri mezzi di trasporto non altrove classificati	—	—	—	—	—	—

## segue TAV. 1 - Imprese, unità locali e relativi addetti per ramo, classe e sottoclasse di attività economica

N. Classificazione	RAMI, CLASSI E SOTTOCLASSI DI ATTIVITÀ ECONOMICA	IMPRESE		UNITÀ LOCALI			
		TOTALE	di cui artigiane	TOTALE		di cui artigiane	
				Unità locali	Addetti	Unità locali	Addetti
<b>37</b>	<b>Industria della costruzione di strumenti e di apparecchi di precisione, medico-chirurgici, ottici ed affini; orologeria</b>	<b>36</b>	<b>36</b>	<b>36</b>	<b>61</b>	<b>36</b>	<b>61</b>
371	Costruzione e riparazione strumenti precisione, apparecchi misura e controllo	3	3	3	9	3	9
372	Costruzione di apparecchi e materiale medico-chirurgico	26	26	26	35	26	35
373	Costruzione e riparazione di strumenti ottici e di apparecchiature fotografiche	7	7	7	17	7	17
374	Costruzione di orologi e loro pezzi staccati	—	—	—	—	—	—
<b>4</b>	<b>Industrie manifatturiere alimentari, tessili, delle pelli e cuoio, dell'abbigliamento, del legno, mobilio e altre industrie manifatturiere</b>	<b>747</b>	<b>677</b>	<b>787</b>	<b>3.128</b>	<b>690</b>	<b>1.596</b>
<b>41</b>	<b>Industrie alimentari di base</b>	<b>186</b>	<b>166</b>	<b>199</b>	<b>585</b>	<b>168</b>	<b>397</b>
411	Industria dei grassi vegetali e animali	17	16	19	29	17	23
412	Industria della macellazione bestiame, preparazione e conservazione della carne	8	1	15	91	1	12
413	Industria casearia	—	—	—	—	—	—
414	Industria trasformazione e conservazione frutta, ortaggi e funghi	—	—	—	—	—	—
415	Industria lavorazione e conservazione del pesce e altri prodotti alimentari marini	—	—	—	—	—	—
416	Industria della lavorazione delle granaglie	25	22	26	46	22	34
417	Industria delle paste alimentari	22	19	23	81	20	41
418	Industria dei prodotti amidacei	—	—	—	—	—	—
419	Industria della panificazione, pasticceria e biscotti	114	108	116	338	108	287
<b>42</b>	<b>Industrie dello zucchero, delle bevande, di altri prodotti alimentari e del tabacco</b>	<b>17</b>	<b>12</b>	<b>20</b>	<b>59</b>	<b>13</b>	<b>26</b>
420	Industria della produzione e raffinazione dello zucchero	—	—	—	—	—	—
421	Industria del cacao, cioccolato, caramelle e gelati	4	2	4	7	2	4
422	Industria dei prodotti alimentari per zootecnia	—	—	—	—	—	—
423	Industria di prodotti alimentari vari	3	3	3	5	3	5
424	Industria dell'alcool etilico, di acquaviti e liquori	1	—	1	4	—	—
425	Industria del vino	4	4	4	4	4	4
427	Industria della birra e del malto	—	—	—	—	—	—
428	Industria idrominerale e delle bevande analcoliche	5	3	8	39	4	13
429	Industria del tabacco	—	—	—	—	—	—
<b>43</b>	<b>Industrie tessili</b>	<b>32</b>	<b>30</b>	<b>34</b>	<b>387</b>	<b>30</b>	<b>76</b>
431	Industria laniera	2	2	2	3	2	3
432	Industria cotoniera	—	—	—	—	—	—
433	Industria della seta e delle fibre chimiche assimilate	—	—	1	293	—	—
434	Industria della canapa, del lino, del ramiè e delle fibre dure	—	—	—	—	—	—
435	Industria della juta	—	—	—	—	—	—
436	Industria della maglia, maglieria e calze	28	26	29	89	26	71
437	Industria del perfezionamento dei tessili	—	—	—	—	—	—
438	Industria per produzione arazzi, tappeti, copripavimento, linoleum e tele cerate	—	—	—	—	—	—
439	Altre industrie tessili	2	2	2	2	2	2
<b>44</b>	<b>Industrie delle pelli e del cuoio</b>	<b>10</b>	<b>10</b>	<b>10</b>	<b>25</b>	<b>10</b>	<b>25</b>
441	Concia e tintura delle pelli e del cuoio	—	—	—	—	—	—
442	Produzione di articoli in cuoio e affini	10	10	10	25	10	25
<b>45</b>	<b>Industrie delle calzature, articoli d'abbigliamento e biancheria per la casa</b>	<b>121</b>	<b>107</b>	<b>125</b>	<b>828</b>	<b>111</b>	<b>245</b>
451	Produzione a macchina di calzature	7	7	8	30	8	30
452	Produzione a mano e su misura di calzature	4	4	4	8	4	8
453	Confezione in serie di articoli di abbigliamento ed altre attività collegate	25	12	25	641	12	59
454	Confezione su misura di vestiario e biancheria; modisterie	49	48	49	71	48	70
455	Confezione di altri articoli tessili	27	27	30	57	30	57
456	Confezione di pellicce	9	9	9	21	9	21
<b>46</b>	<b>Industrie del legno e del mobile in legno</b>	<b>294</b>	<b>278</b>	<b>305</b>	<b>938</b>	<b>281</b>	<b>644</b>
461	Segagione e preparazione industriale del legno	8	7	8	24	7	22
462	Produzione di prodotti semifiniti in legno	3	1	4	115	1	8
463	Produzione in serie di elementi di carpenteria, falegnameria e pavimenti in legno	168	164	172	370	165	331
464	Costruzione di imballaggi in legno	33	33	35	117	35	117
465	Costruzione di altri oggetti in legno	22	19	22	80	19	34
466	Produzione di articoli in sughero, paglia, giunco e vimini; spazzole e pennelli	5	5	5	9	5	9
467	Industria del mobile e dell'arredamento in legno	55	49	59	223	49	123
<b>47</b>	<b>Industrie della carta; stampa ed editoria</b>	<b>40</b>	<b>31</b>	<b>43</b>	<b>170</b>	<b>32</b>	<b>93</b>
471	Produzione della pasta-carta, della carta e del cartone	3	—	3	41	—	—
472	Trasformazione della carta e del cartone, fabbricazione di articoli in carta, cartone e ovatta di cellulosa	6	5	6	32	5	19
473	Stampa e industrie affini	26	24	28	86	25	70
474	Editoria	5	2	6	11	2	4
<b>48</b>	<b>Industrie della gomma e dei manufatti di materie plastiche</b>	<b>20</b>	<b>17</b>	<b>22</b>	<b>87</b>	<b>17</b>	<b>43</b>
481	Industria della gomma	1	1	1	1	1	1

## segue TAV. 1 - Imprese, unità locali e relativi addetti per ramo, classe e sottoclasse di attività economica

N. Classificazione	RAMI, CLASSI E SOTTOCLASSI DI ATTIVITÀ ECONOMICA	IMPRESE		UNITÀ LOCALI			
		TOTALE	di cui artigiane	TOTALE		di cui artigiane	
				Unità locali	Addetti	Unità locali	Addetti
482	Ricostruzione pneumatici, vulcanizzazione e riparazione pneumatici	6	6	7	12	6	11
483	Industria dei prodotti delle materie plastiche	13	10	14	74	10	31
<b>49</b>	<b>Industrie manifatturiere diverse</b>	<b>27</b>	<b>26</b>	<b>29</b>	<b>49</b>	<b>28</b>	<b>47</b>
491	Produzione di oreficeria, argenteria, bigiotteria e taglio delle pietre preziose	12	12	13	14	13	14
492	Costruzione di strumenti musicali e relativi accessori	1	1	1	1	1	1
493	Laboratori fotografici e cinematografici	3	3	3	3	3	3
494	Costruzione di giochi, giocattoli e articoli sportivi	3	2	4	14	3	12
495	Altre industrie manifatturiere non altrove classificate	7	7	7	15	7	15
496	Industria del confezionamento	1	1	1	2	1	2
<b>5</b>	<b>Industrie delle costruzioni e delle installazioni di impianti per l'edilizia</b>	<b>1.112</b>	<b>1.007</b>	<b>1.324</b>	<b>4.336</b>	<b>1.078</b>	<b>2.470</b>
<b>50</b>	<b>Edilizia e genio civile</b>	<b>1.112</b>	<b>1.007</b>	<b>1.324</b>	<b>4.336</b>	<b>1.078</b>	<b>2.470</b>
501	Costruzioni edili - restauro e manutenzione di fabbricati	653	569	821	2.786	633	1.572
502	Genio civile	56	39	88	647	40	124
503	Installazione di impianti per l'edilizia	228	226	239	624	231	515
504	Attività di finiture dell'edilizia	175	173	176	279	174	259
<b>6</b>	<b>Commercio, pubblici esercizi e alberghi; riparazioni di beni di consumo e di veicoli</b>	<b>6.572</b>	<b>412</b>	<b>6.902</b>	<b>14.101</b>	<b>418</b>	<b>954</b>
<b>6A</b>	<b>Commercio, pubblici esercizi e alberghi</b>	<b>6.151</b>	—	<b>6.468</b>	<b>13.048</b>	—	—
<b>61</b>	<b>Commercio all'ingrosso</b>	<b>474</b>	—	<b>517</b>	<b>1.534</b>	—	—
611	Commercio all'ingrosso di materie prime agricole, di animali vivi, di materie prime tessili e di semilavorati	15	—	15	35	—	—
612	Commercio all'ingrosso di combustibili; di minerali e prodotti chimici per l'industria	17	—	20	60	—	—
613	Commercio all'ingrosso di legname, di materiale da costruzione e di articoli per installazione	230	—	240	660	—	—
614	Commercio all'ingrosso di macchine, attrezzature e veicoli	30	—	37	117	—	—
615	Commercio all'ingrosso di mobili, elettrodomestici, apparecchi radio-televisivi, casalinghi e ferramenta	17	—	21	56	—	—
616	Commercio all'ingrosso di prodotti tessili, di abbigliamento, di calzature e articoli in cuoio e pelli	23	—	24	71	—	—
617	Commercio all'ingrosso di prodotti alimentari, bevande e tabacco	118	—	133	448	—	—
618	Commercio all'ingrosso prodotti farmaceutici, sanitari, di bellezza e detersivi	9	—	9	43	—	—
619	Commercio all'ingrosso di altri prodotti non alimentari	15	—	18	44	—	—
<b>62</b>	<b>Commercio all'ingrosso di materiali vari da recupero</b>	<b>21</b>	—	<b>22</b>	<b>50</b>	—	—
621	Commercio all'ingrosso di rottami metallici	20	—	21	47	—	—
622	Commercio all'ingrosso di altri prodotti di raccolta	1	—	1	3	—	—
<b>63</b>	<b>Intermediari del commercio</b>	<b>215</b>	—	<b>219</b>	<b>281</b>	—	—
631	Intermediari del commercio di materie prime agricole, di animali vivi, di materie prime tessili e di semilavorati	4	—	4	4	—	—
632	Intermediari del commercio di combustibili, minerali e prodotti chimici per la tecnica e l'industria	10	—	10	15	—	—
633	Intermediari del commercio di legname e materiale da costruzione	21	—	21	25	—	—
634	Intermediari del commercio di macchine e materiale per l'industria, il commercio, la navigazione, l'agricoltura e di veicoli	24	—	25	34	—	—
635	Intermediari del commercio mobili, articoli per la casa e ferramenta	16	—	16	16	—	—
636	Intermediari del commercio di prodotti tessili, di abbigliamento, di calzature e articoli in cuoio	19	—	19	22	—	—
637	Intermediari del commercio di prodotti alimentari, bevande e tabacco	59	—	60	74	—	—
638	Intermediari del commercio specializzato di altri prodotti	47	—	49	65	—	—
639	Intermediari del commercio di prodotti diversi, attività associate senza prevalenza	15	—	15	26	—	—
<b>64</b>	<b>Commercio al minuto di prodotti alimentari, articoli di abbigliamento, arredamento e per la casa; farmacie</b>	<b>3.577</b>	—	<b>3.728</b>	<b>6.337</b>	—	—
641	Commercio al minuto di prodotti ortofrutticoli e lattiero-caseari; di carne, pesce e pasticceria	995	—	1.023	1.630	—	—
642	Commercio al minuto di bevande, oli e di altri prodotti alimentari non altrove classificati; tabaccherie	1.118	—	1.143	1.895	—	—
643	Farmacie	51	—	61	177	—	—
644	Commercio al minuto di articoli sanitari e prodotti di bellezza	74	—	79	125	—	—
645	Commercio al minuto di articoli di abbigliamento	694	—	714	1.159	—	—
646	Commercio al minuto di calzature e pelletteria	124	—	133	248	—	—
647	Commercio al minuto di tessuti per arredamento	27	—	28	38	—	—
648	Commercio al minuto mobili, apparecchi e materiali per la casa	344	—	381	782	—	—
649	Commercio al minuto di carte da parati, di rivestimenti e apparecchi igienico-sanitari, strumenti musicali, articoli da regalo e oggetti d'arte	150	—	166	283	—	—
<b>65</b>	<b>Commercio al minuto di veicoli, natanti, carburanti, libri ed articoli vari</b>	<b>716</b>	—	<b>778</b>	<b>1.720</b>	—	—
651	Commercio al minuto di automobili, motocicli e natanti	78	—	94	366	—	—
652	Commercio al minuto di carburanti e lubrificanti	125	—	138	259	—	—

## segue TAV. 1 - Imprese, unità locali e relativi addetti per ramo, classe e sottoclasse di attività economica

N. Classificazione	RAMI, CLASSI E SOTTOCLASSI DI ATTIVITÀ ECONOMICA	IMPRESE		UNITÀ LOCALI			
		TOTALE	di cui artigiane	TOTALE		di cui artigiane	
				Unità locali	Addetti	Unità locali	Addetti
653	Commercio al minuto di libri, giornali, articoli da cancelleria e forniture per ufficio	131	—	138	266	—	—
654	Commercio al minuto di altri articoli non altrove classificati	379	—	403	671	—	—
655	Commercio al minuto di articoli di occasione	3	—	3	3	—	—
656	Commercio al minuto di prodotti diversi, con prevalenza di prodotti non alimentari	—	—	2	155	—	—
<b>66</b>	<b>Pubblici esercizi ed esercizi alberghieri</b>	<b>1.148</b>	<b>—</b>	<b>1.204</b>	<b>3.126</b>	<b>—</b>	<b>—</b>
661	Ristoranti	268	—	275	755	—	—
662	Bar con e senza spettacolo	623	—	638	1.167	—	—
664	Mense	3	—	15	89	—	—
665	Esercizi alberghieri propriamente detti	219	—	227	842	—	—
666	Vagoni letto e vagoni ristorante	—	—	—	—	—	—
667	Esercizi alberghieri complementari	35	—	49	273	—	—
<b>6B</b>	<b>Riparazioni di beni di consumo e di veicoli</b>	<b>421</b>	<b>412</b>	<b>434</b>	<b>1.053</b>	<b>418</b>	<b>954</b>
<b>67</b>	<b>Riparazioni di beni di consumo e di veicoli</b>	<b>421</b>	<b>412</b>	<b>434</b>	<b>1.053</b>	<b>418</b>	<b>954</b>
671	Riparazioni di autoveicoli e biciclette	282	273	287	851	276	756
672	Riparazioni di calzature e articoli in cuoio	55	55	56	60	55	59
673	Riparazioni elettrodomestici, radio, televisori, giradischi e fonografi	48	48	50	81	49	80
674	Riparazioni di orologi e gioielleria	14	14	16	22	14	20
675	Riparazioni non altrove classificate	22	22	25	39	24	39
<b>7</b>	<b>Trasporti e comunicazioni</b>	<b>712</b>	<b>630</b>	<b>1.053</b>	<b>3.699</b>	<b>633</b>	<b>897</b>
<b>71</b>	<b>Ferrovie</b>	<b>1</b>	<b>1</b>	<b>13</b>	<b>472</b>	<b>1</b>	<b>1</b>
710	Ferrovie	1	1	13	472	1	1
<b>72</b>	<b>Altri trasporti terrestri</b>	<b>625</b>	<b>597</b>	<b>639</b>	<b>1.357</b>	<b>598</b>	<b>815</b>
721	Metropolitane, tranvie e servizi regolari d'autobus	1	—	5	318	—	—
722	Trasporti su strada di viaggiatori	90	90	90	94	90	94
723	Trasporti su strada di merci	534	507	543	944	508	721
724	Trasporti per condotta	—	—	1	1	—	—
725	Trasporti con impianti a fune	—	—	—	—	—	—
<b>73</b>	<b>Trasporti fluviali, lacuali e lagunari</b>	<b>—</b>	<b>—</b>	<b>—</b>	<b>—</b>	<b>—</b>	<b>—</b>
730	Trasporti fluviali, lacuali e lagunari	—	—	—	—	—	—
<b>74</b>	<b>Trasporti marittimi e cabotaggio</b>	<b>—</b>	<b>—</b>	<b>—</b>	<b>—</b>	<b>—</b>	<b>—</b>
741	Trasporti marittimi internazionali	—	—	—	—	—	—
742	Trasporti marittimi in navigazione di cabotaggio	—	—	—	—	—	—
<b>75</b>	<b>Trasporti aerei</b>	<b>—</b>	<b>—</b>	<b>—</b>	<b>—</b>	<b>—</b>	<b>—</b>
750	Trasporti aerei	—	—	—	—	—	—
<b>76</b>	<b>Attività connesse ai trasporti</b>	<b>28</b>	<b>24</b>	<b>50</b>	<b>608</b>	<b>26</b>	<b>46</b>
761	Attività connesse ai trasporti terrestri	23	23	36	214	25	45
762	Attività connesse ai trasporti di navigazione interna	—	—	—	—	—	—
763	Attività connesse ai trasporti marittimi ed al cabotaggio	5	1	13	394	1	1
764	Attività connesse ai trasporti aerei	—	—	1	—	—	—
<b>77</b>	<b>Agenzie di viaggio, intermediari dei trasporti, magazzini di custodia e depositi</b>	<b>53</b>	<b>8</b>	<b>259</b>	<b>432</b>	<b>8</b>	<b>35</b>
771	Agenzie di viaggio	2	—	6	21	—	—
772	Intermediari dei trasporti	45	8	49	244	8	35
773	Magazzini di custodia e deposito e frigoriferi	6	—	204	167	—	—
<b>79</b>	<b>Comunicazioni</b>	<b>5</b>	<b>—</b>	<b>92</b>	<b>830</b>	<b>—</b>	<b>—</b>
790	Comunicazioni	5	—	92	830	—	—
<b>8</b>	<b>Credito e assicurazione, servizi prestati alle imprese; noleggio</b>	<b>253</b>	<b>7</b>	<b>799</b>	<b>2.394</b>	<b>8</b>	<b>16</b>
<b>8A</b>	<b>Credito e assicurazione</b>	<b>3</b>	<b>—</b>	<b>61</b>	<b>763</b>	<b>—</b>	<b>—</b>
<b>81</b>	<b>Istituti di credito</b>	<b>3</b>	<b>—</b>	<b>53</b>	<b>748</b>	<b>—</b>	<b>—</b>
811	Autorità bancarie centrali	—	—	1	36	—	—
812	Altre istituzioni monetarie	1	—	50	709	—	—
813	Istituzioni finanziarie e società di controllo	2	—	2	3	—	—
<b>82</b>	<b>Assicurazione</b>	<b>—</b>	<b>—</b>	<b>8</b>	<b>15</b>	<b>—</b>	<b>—</b>
821	Istituti di assicurazione mista	—	—	5	9	—	—
822	Istituti di assicurazione-vita e capitalizzazione	—	—	—	—	—	—
823	Istituti di assicurazione-danni, malattie, rischi diversi	—	—	3	6	—	—
<b>8B</b>	<b>Servizi prestati alle imprese; noleggio</b>	<b>250</b>	<b>7</b>	<b>738</b>	<b>1.631</b>	<b>8</b>	<b>16</b>
<b>83</b>	<b>Ausiliari finanziari e delle assicurazioni, affari immobiliari, servizi prestati alle imprese</b>	<b>241</b>	<b>6</b>	<b>728</b>	<b>1.585</b>	<b>6</b>	<b>9</b>
831	Ausiliari finanziari	4	—	4	6	—	—
832	Ausiliari delle assicurazioni	89	—	113	242	—	—

## segue TAV. 1 - Imprese, unità locali e relativi addetti per ramo, classe e sottoclasse di attività economica

N. Classificazione	RAMI, CLASSI E SOTTOCLASSI DI ATTIVITÀ ECONOMICA	IMPRESE		UNITÀ LOCALI			
		TOTALE	di cui artigiane	TOTALE		di cui artigiane	
				Unità locali	Addetti	Unità locali	Addetti
833	Imprese immobiliari per la compravendita di immobili	17	—	19	33	—	—
834	Agenzie di mediazione per la compravendita e la locazione di immobili e terreni	56	—	58	80	—	—
835	Consulenti legali	—	—	128	243	—	—
836	Contabilità, consulenza fiscale e revisione dei conti	2	—	128	319	—	—
837	Servizi tecnici	15	—	196	311	—	—
838	Pubblicità e pubbliche relazioni	9	—	12	35	—	—
839	Altri servizi prestati alle imprese	49	6	70	316	6	9
<b>84</b>	<b>Noleggio di beni mobili</b>	<b>9</b>	<b>1</b>	<b>10</b>	<b>46</b>	<b>2</b>	<b>7</b>
841	Noleggio di macchinari e di attrezzature agricole	1	1	1	1	1	1
842	Noleggio di macchinari e di attrezzature per l'edilizia	—	—	1	6	1	6
843	Noleggio macchinari, attrezzature contabili e per ufficio, compresi i calcolatori elettronici e i registratori di cassa	—	—	—	—	—	—
844	Noleggio di autoveicoli stradali	2	—	2	3	—	—
845	Noleggio di altri mezzi di trasporto	2	—	2	3	—	—
846	Noleggio di beni di consumo	1	—	1	3	—	—
847	Noleggio di altri beni mobili	3	—	3	30	—	—
<b>9</b>	<b>Pubblica amministrazione; servizi pubblici e privati</b>	<b>916</b>	<b>669</b>	<b>2.365</b>	<b>14.055</b>	<b>678</b>	<b>1.078</b>
<b>9A</b>	<b>Pubblica amministrazione</b>	<b>—</b>	<b>—</b>	<b>102</b>	<b>2.196</b>	<b>—</b>	<b>—</b>
<b>91</b>	<b>Pubblica amministrazione, difesa nazionale e sicurezza sociale obbligatoria</b>	<b>—</b>	<b>—</b>	<b>102</b>	<b>2.196</b>	<b>—</b>	<b>—</b>
911	Organi costituzionali - amministrazione statale e locale	—	—	87	1.873	—	—
912	Giustizia	—	—	9	89	—	—
919	Sicurezza sociale obbligatoria	—	—	6	234	—	—
<b>9B</b>	<b>Servizi pubblici e privati</b>	<b>916</b>	<b>669</b>	<b>2.263</b>	<b>11.859</b>	<b>678</b>	<b>1.078</b>
<b>92</b>	<b>Servizi d'igiene pubblica ed amministrazione di cimiteri</b>	<b>100</b>	<b>88</b>	<b>125</b>	<b>700</b>	<b>89</b>	<b>138</b>
921	Servizi di nettezza urbana, di disinfestazione e servizi analoghi	39	36	52	369	37	46
922	Amministrazione dei cimiteri	2	—	12	25	—	—
923	Servizi di pulizia	59	52	61	306	52	92
<b>93</b>	<b>Istruzione</b>	<b>30</b>	<b>—</b>	<b>441</b>	<b>5.227</b>	<b>—</b>	<b>—</b>
931	Istruzione universitaria	—	—	—	—	—	—
932	Istruzione primaria e secondaria	3	—	262	4.503	—	—
933	Scuole di formazione e di perfezionamento professionale	2	—	18	144	—	—
934	Istruzione di grado preparatorio	6	—	138	532	—	—
936	Scuole di guida, pilotaggio e simili	19	—	23	48	—	—
<b>94</b>	<b>Ricerca e sviluppo</b>	<b>—</b>	<b>—</b>	<b>2</b>	<b>14</b>	<b>—</b>	<b>—</b>
940	Ricerca e sviluppo	—	—	2	14	—	—
<b>95</b>	<b>Sanità e servizi veterinari</b>	<b>9</b>	<b>—</b>	<b>417</b>	<b>3.398</b>	<b>—</b>	<b>—</b>
951	Servizi sanitari (con ricovero)	1	—	7	2.420	—	—
952	Altre istituzioni sanitarie (senza ricovero)	7	—	59	519	—	—
953	Studi medici privati	—	—	284	321	—	—
954	Studi dentistici	1	—	63	134	—	—
956	Servizi veterinari	—	—	4	4	—	—
<b>96</b>	<b>Altri servizi sociali</b>	<b>1</b>	<b>—</b>	<b>275</b>	<b>622</b>	<b>—</b>	<b>—</b>
961	Assistenza sociale (senza ricovero)	—	—	57	154	—	—
962	Assistenza sociale (con ricovero)	1	—	2	17	—	—
963	Organizzazioni economiche ed associazioni professionali	—	—	18	127	—	—
964	Organizzazioni sindacali dei datori di lavoro	—	—	16	63	—	—
965	Organizzazioni sindacali dei lavoratori ed altre organizzazioni sindacali	—	—	29	91	—	—
967	Enti e associazioni turistiche	—	—	6	20	—	—
968	Servizi sociali non altrove classificati	—	—	147	150	—	—
<b>97</b>	<b>Servizi ricreativi ed altri servizi culturali</b>	<b>176</b>	<b>—</b>	<b>388</b>	<b>909</b>	<b>—</b>	<b>—</b>
972	Distribuzione di films	—	—	—	—	—	—
973	Sale cinematografiche	9	—	22	51	—	—
974	Trasmissioni radiofoniche e televisive	15	—	17	103	—	—
975	Spettacoli	1	—	2	3	—	—
977	Biblioteche, musei, giardini botanici e zoologici	—	—	15	33	—	—
978	Enti, organizzazioni ed installazioni sportive	23	—	98	166	—	—
979	Servizi ricreativi non altrove classificati	128	—	234	553	—	—
<b>98</b>	<b>Servizi personali</b>	<b>600</b>	<b>581</b>	<b>615</b>	<b>989</b>	<b>589</b>	<b>940</b>
981	Servizi di lavanderia, tintoria e affini	83	68	89	186	73	154
982	Servizi per l'igiene e l'estetica della persona	481	477	486	741	479	731
983	Studi e laboratori fotografici	34	34	36	54	35	51
984	Servizi personali non altrove classificati	2	2	4	8	2	4
	<b>TOTALE</b>	<b>11.301</b>	<b>4.064</b>	<b>14.428</b>	<b>56.962</b>	<b>4.199</b>	<b>9.132</b>

TAV. 2 - Imprese per forma giuridica e relativi addetti

N. Classificazione	RAMI E CLASSI DI ATTIVITÀ ECONOMICA	IMPRESE INDIVIDUALI		S O C I E							
		Imprese	Addetti	per azioni		cooperative		in accomandita		a responsabilità limitata	
				Imprese	Addetti	Imprese	Addetti	Imprese	Addetti	Imprese	Addetti
<b>0</b>	<b>Agricoltura, caccia, foreste e pesca</b>	<b>55</b>	<b>82</b>	—	—	<b>2</b>	<b>34</b>	—	—	<b>1</b>	<b>10</b>
01	Agricoltura e caccia	—	—	—	—	—	—	—	—	—	—
02	Foreste	44	67	—	—	—	—	—	—	1	10
03	Pesca	—	—	—	—	—	—	—	—	—	—
04	Attività connesse con l'agricoltura	11	15	—	—	2	34	—	—	—	—
<b>1</b>	<b>Energia, gas e acqua</b>	<b>1</b>	<b>1</b>	—	—	—	—	—	—	—	—
<b>1A</b>	<b>Estrazione di combustibili - industria petrolifera</b>	—	—	—	—	—	—	—	—	—	—
11	Estrazione e agglomerazione di combustibili solidi	—	—	—	—	—	—	—	—	—	—
12	Cokerie	—	—	—	—	—	—	—	—	—	—
13	Industria dell'estrazione di petrolio e gas naturali	—	—	—	—	—	—	—	—	—	—
14	Industria petrolifera	—	—	—	—	—	—	—	—	—	—
15	Industria dei combustibili nucleari	—	—	—	—	—	—	—	—	—	—
<b>1B</b>	<b>Energia elettrica, gas e acqua</b>	<b>1</b>	<b>1</b>	—	—	—	—	—	—	—	—
16	Produzione, distribuzione energia elettrica, gas	—	—	—	—	—	—	—	—	—	—
17	Raccolta, depurazione e distribuzione d'acqua	1	1	—	—	—	—	—	—	—	—
<b>2</b>	<b>Industrie estrattive - industrie manifatturiere per trasformazioni minerali - industrie chimiche</b>	<b>276</b>	<b>1.377</b>	<b>32</b>	<b>1.395</b>	<b>8</b>	<b>353</b>	<b>15</b>	<b>217</b>	<b>71</b>	<b>903</b>
21	Estrazione e preparazione di minerali metalliferi	—	—	—	—	—	—	—	—	—	—
22	Produzione e prima trasformazione dei metalli	—	—	—	—	—	—	1	6	—	—
23	Estraz. minerali non metalliferi e non energetici; torbiere	36	185	6	163	4	240	2	50	20	245
24	Lavorazione dei minerali non metalliferi	236	1.174	23	994	4	113	10	134	50	656
25	Industrie chimiche	4	18	3	238	—	—	2	27	1	2
26	Produzione di fibre artificiali e sintetiche	—	—	—	—	—	—	—	—	—	—
<b>3</b>	<b>Industrie manifatturiere per lavorazione e trasformazioni metalli; meccanica di precisione</b>	<b>268</b>	<b>901</b>	<b>14</b>	<b>1.659</b>	<b>3</b>	<b>69</b>	<b>9</b>	<b>185</b>	<b>33</b>	<b>558</b>
31	Costruzione di prodotti in metallo	147	508	2	787	1	14	5	136	16	319
32	Costruzione, installazione macchine e materiale meccanico	47	210	8	313	—	—	3	40	14	208
33	Costruzione, installazione e riparazione macchine ufficio	2	4	—	—	—	—	—	—	—	—
34	Costruzione e installazione impianti	37	118	2	53	2	55	1	9	2	25
35	Costruzione, montaggio autoveicoli e carrozzerie	—	—	—	—	—	—	—	—	—	—
36	Industria della costruzione di altri mezzi di trasporto	3	10	2	506	—	—	—	—	1	6
37	Costruzione apparecchi di precisione; orologeria	32	51	—	—	—	—	—	—	—	—
<b>4</b>	<b>Industrie manifatturiere alimentari, tessili, pelli, cuoio, abbigliamento, legno, mobilio e altre</b>	<b>621</b>	<b>1.398</b>	<b>10</b>	<b>981</b>	<b>5</b>	<b>34</b>	<b>2</b>	<b>21</b>	<b>11</b>	<b>85</b>
41	Industrie alimentari di base	158	368	1	13	1	12	—	—	2	31
42	Industrie zucchero, bevande e tabacco	13	21	1	7	1	3	—	—	—	—
43	Industrie tessili	28	71	—	—	—	—	—	—	1	14
44	Industrie delle pelli e del cuoio	9	24	—	—	—	—	—	—	—	—
45	Industrie calzature, abbigliamento e biancheria casa	102	224	2	493	1	8	1	12	3	4
46	Industrie del legno e del mobile in legno	245	525	3	437	1	7	1	9	3	24
47	Industrie della carta; stampa ed editoria	28	88	2	22	1	4	—	—	1	10
48	Industrie gomma e manufatti di materie plastiche	13	31	1	9	—	—	—	—	—	—
49	Industrie manifatturiere diverse	25	46	—	—	—	—	—	—	1	2
<b>5</b>	<b>Industrie costruzioni, installazioni impianti edilizia</b>	<b>927</b>	<b>2.613</b>	<b>6</b>	<b>69</b>	<b>19</b>	<b>104</b>	<b>8</b>	<b>100</b>	<b>24</b>	<b>296</b>
50	Edilizia e genio civile	927	2.613	6	69	19	104	8	100	24	296
<b>6</b>	<b>Commercio, pubblici esercizi e alberghi; riparazioni beni di consumo e veicoli</b>	<b>5.891</b>	<b>10.761</b>	<b>22</b>	<b>137</b>	<b>20</b>	<b>100</b>	<b>65</b>	<b>259</b>	<b>144</b>	<b>661</b>
<b>6A</b>	<b>Commercio, pubblici esercizi e alberghi</b>	<b>5.548</b>	<b>10.077</b>	<b>22</b>	<b>137</b>	<b>19</b>	<b>90</b>	<b>65</b>	<b>259</b>	<b>144</b>	<b>661</b>
61	Commercio all'ingrosso	263	623	15	123	—	—	28	95	93	369
62	Commercio all'ingrosso di materiali vari da recupero	18	53	—	—	—	—	—	—	—	—
63	Intermediari del commercio	201	239	2	6	4	45	1	3	1	2
64	Comm. minuto alimentari, abbigl., arredam.; farmacie	3.369	5.521	—	—	12	32	21	97	20	91
65	Comm. minuto veicoli, natanti, carburanti, libri, articoli vari	632	1.108	1	1	1	10	8	42	21	151
66	Pubblici esercizi ed esercizi alberghieri	1.065	2.533	4	7	2	3	7	22	9	48
<b>6B</b>	<b>Riparazioni di beni di consumo e di veicoli</b>	<b>343</b>	<b>684</b>	—	—	<b>1</b>	<b>10</b>	—	—	—	—
67	Riparazioni di beni di consumo e di veicoli	343	684	—	—	1	10	—	—	—	—
<b>7</b>	<b>Trasporti e comunicazioni</b>	<b>627</b>	<b>956</b>	<b>5</b>	<b>76</b>	<b>4</b>	<b>360</b>	<b>8</b>	<b>76</b>	<b>21</b>	<b>146</b>
71	Ferrovie	1	1	—	—	—	—	—	—	—	—
72	Altri trasporti terrestri	579	815	1	27	1	7	4	44	4	37
73	Trasporti fluviali, lacuali e lagunari	—	—	—	—	—	—	—	—	—	—
74	Trasporti marittimi e cabotaggio	—	—	—	—	—	—	—	—	—	—
75	Trasporti aerei	—	—	—	—	—	—	—	—	—	—
76	Attività connesse ai trasporti	21	54	—	—	2	352	—	—	—	—
77	Agenzie viaggio, intermediari trasporti, magazzini	22	80	4	49	1	1	4	32	16	100
79	Comunicazioni	4	6	—	—	—	—	—	—	1	9
<b>8</b>	<b>Credito e assicurazione, servizi imprese; noleggio</b>	<b>182</b>	<b>393</b>	<b>8</b>	<b>53</b>	<b>7</b>	<b>37</b>	<b>6</b>	<b>13</b>	<b>23</b>	<b>118</b>
<b>8A</b>	<b>Credito e assicurazione</b>	—	—	—	—	<b>1</b>	<b>2</b>	—	—	<b>1</b>	<b>1</b>
81	Istituti di credito	—	—	—	—	1	2	—	—	1	1
82	Assicurazione	—	—	—	—	—	—	—	—	—	—
<b>8B</b>	<b>Servizi prestati alle imprese; noleggio</b>	<b>182</b>	<b>393</b>	<b>8</b>	<b>53</b>	<b>6</b>	<b>35</b>	<b>6</b>	<b>13</b>	<b>22</b>	<b>117</b>
83	Ausiliari finanziari, assicurazioni, servizi alle imprese	176	384	8	53	6	35	6	13	20	77
84	Noleggio di beni mobili	6	9	—	—	—	—	—	—	2	40
<b>9</b>	<b>Pubblica amministrazione; servizi pubblici e privati</b>	<b>799</b>	<b>1.486</b>	<b>1</b>	<b>7</b>	<b>14</b>	<b>187</b>	<b>3</b>	<b>9</b>	<b>20</b>	<b>311</b>
<b>9A</b>	<b>Pubblica amministrazione</b>	—	—	—	—	—	—	—	—	—	—
91	Pubblica amministrazione, sicurezza sociale obbligatoria	—	—	—	—	—	—	—	—	—	—
<b>9B</b>	<b>Servizi pubblici e privati</b>	<b>799</b>	<b>1.486</b>	<b>1</b>	<b>7</b>	<b>14</b>	<b>187</b>	<b>3</b>	<b>9</b>	<b>20</b>	<b>311</b>
92	Servizi d'igiene pubblica ed amministrazione di cimiteri	86	169	—	—	8	135	—	—	2	189
93	Istruzione	23	64	—	—	—	—	—	—	—	—
94	Ricerca e sviluppo	—	—	—	—	—	—	—	—	—	—
95	Sanità e servizi veterinari	—	—	—	—	—	—	1	6	4	70
96	Altri servizi sociali	—	—	—	—	1	11	—	—	—	—
97	Servizi ricreativi ed altri servizi culturali	124	372	1	7	5	41	2	3	14	52
98	Servizi personali	566	881	—	—	—	—	—	—	—	—
	<b>TOTALE</b>	<b>9.647</b>	<b>19.968</b>	<b>98</b>	<b>4.377</b>	<b>82</b>	<b>1.278</b>	<b>116</b>	<b>880</b>	<b>348</b>	<b>3.088</b>



## per ramo e classe di attività economica

TÀ						AZIENDE MUNICIPALIZZATE		ALTRE FORME		TOTALE		N. Classificazione
in nome collettivo		altre		TOTALE		Imprese	Addetti	Imprese	Addetti	Imprese	Addetti	
Imprese	Addetti	Imprese	Addetti	Imprese	Addetti							
3	6	6	13	12	63	—	—	5	179	72	324	0
—	—	—	—	—	—	—	—	—	—	—	—	01
2	4	5	11	8	25	—	—	3	173	55	265	02
1	2	—	—	1	2	—	—	—	—	1	2	03
—	—	1	2	3	36	—	—	2	6	16	57	04
1	21	—	—	1	21	—	—	—	—	—	—	1
1	21	—	—	1	21	—	—	—	—	1	22	1A
—	—	—	—	—	—	—	—	—	—	—	—	11
—	—	—	—	—	—	—	—	—	—	—	—	12
1	21	—	—	1	21	—	—	—	—	1	21	13
—	—	—	—	—	—	—	—	—	—	—	—	14
—	—	—	—	—	—	—	—	—	—	1	1	15
—	—	—	—	—	—	—	—	—	—	—	—	16
—	—	—	—	—	—	—	—	—	—	1	1	17
51	506	53	378	230	3.752	—	—	—	—	506	5.129	2
1	8	—	—	1	8	—	—	—	—	1	8	21
1	19	—	—	2	25	—	—	—	—	2	25	22
10	124	6	38	48	860	—	—	—	—	84	1.045	23
37	344	46	335	170	2.576	—	—	—	—	406	3.750	24
2	11	1	5	9	283	—	—	—	—	13	301	25
—	—	—	—	—	—	—	—	—	—	—	—	26
40	378	42	191	141	3.040	—	—	—	—	409	3.941	3
27	281	24	111	75	1.648	—	—	—	—	222	2.156	31
7	63	8	34	40	658	—	—	—	—	87	868	32
—	—	—	—	—	—	—	—	—	—	2	4	33
4	28	5	24	16	194	—	—	—	—	53	312	34
—	—	1	12	1	12	—	—	—	—	1	12	35
—	—	2	6	5	518	—	—	—	—	8	528	36
2	6	2	4	4	10	—	—	—	—	36	61	37
42	448	56	213	126	1.782	—	—	—	—	747	3.180	4
9	161	15	46	28	263	—	—	—	—	186	631	41
2	12	—	—	4	22	—	—	—	—	17	43	42
—	—	3	12	4	26	—	—	—	—	32	97	43
—	—	1	2	1	2	—	—	—	—	10	26	44
7	71	5	24	19	612	—	—	—	—	121	836	45
14	134	27	116	49	727	—	—	—	—	294	1.252	46
7	39	1	2	12	77	—	—	—	—	40	165	47
3	31	3	9	7	49	—	—	—	—	20	80	48
—	—	1	2	2	4	—	—	—	—	27	50	49
43	381	85	362	185	1.312	—	—	—	—	1.112	3.925	5
43	381	85	362	185	1.312	—	—	—	—	1.112	3.925	50
125	664	303	1.037	679	2.858	2	19	—	—	6.572	13.638	6
111	545	240	799	601	2.491	2	19	—	—	6.151	12.587	6A
40	234	35	127	211	948	—	—	—	—	474	1.571	61
1	2	2	7	3	9	—	—	—	—	21	62	62
1	2	5	10	14	68	—	—	—	—	215	307	63
28	102	125	380	206	702	2	19	—	—	3.577	6.242	64
24	135	29	83	84	422	—	—	—	—	716	1.530	65
17	70	44	192	83	342	—	—	—	—	1.148	2.875	66
14	119	63	238	78	367	—	—	—	—	421	1.051	68
14	119	63	238	78	367	—	—	—	—	421	1.051	67
22	57	20	57	80	772	—	—	5	340	712	2.068	7
—	—	—	—	—	—	—	—	—	—	1	1	71
20	49	13	29	43	193	—	—	3	326	625	1.334	72
—	—	—	—	—	—	—	—	—	—	—	—	73
—	—	—	—	—	—	—	—	—	—	—	—	74
—	—	5	20	7	372	—	—	—	—	—	—	75
2	8	2	8	29	198	—	—	—	—	28	426	76
—	—	—	—	1	9	—	—	2	14	53	292	77
—	—	—	—	—	—	—	—	—	—	5	15	79
9	22	17	56	70	299	—	—	1	243	253	935	8
—	—	—	—	2	3	—	—	1	243	3	246	8A
—	—	—	—	2	3	—	—	1	243	3	246	81
—	—	—	—	—	—	—	—	—	—	—	—	82
9	22	17	56	68	296	—	—	—	—	250	689	8B
9	22	16	54	65	254	—	—	—	—	241	638	83
—	—	1	2	3	42	—	—	—	—	9	51	84
11	55	59	228	108	797	2	251	7	35	916	2.569	9
—	—	—	—	—	—	—	—	—	—	—	—	9A
11	55	59	228	108	797	2	251	7	35	916	2.569	91
1	6	1	15	12	345	2	251	7	35	100	765	9B
—	—	—	—	—	—	—	—	—	—	30	99	92
—	—	—	—	—	—	—	—	7	35	—	—	93
2	13	2	9	9	98	—	—	—	—	9	98	94
—	—	—	—	1	11	—	—	—	—	1	11	95
5	21	25	115	52	239	—	—	—	—	176	611	96
3	15	31	89	34	104	—	—	—	—	600	985	97
347	2.538	641	2.535	1.632	14.696	4	270	18	797	11.301	35.731	98

TAV. 3 - Imprese per numero di addetti e per ramo,

N. Classificazione	RAMI, CLASSI E SOTTOCLASSI DI ATTIVITÀ ECONOMICA	I M P R E S E									
		1	2	3 - 5		6 - 9		10 - 19		20 - 49	
		Imprese	Imprese	Imprese	Addetti	Imprese	Addetti	Imprese	Addetti	Imprese	Addetti
<b>0</b>	<b>Agricoltura, caccia, foreste e pesca</b>	<b>41</b>	<b>17</b>	<b>6</b>	<b>19</b>	<b>3</b>	<b>21</b>	<b>3</b>	<b>32</b>	<b>1</b>	<b>23</b>
01	Agricoltura e caccia	—	—	—	—	—	—	—	—	—	—
013	Selezione e moltiplicazione delle specie	—	—	—	—	—	—	—	—	—	—
<b>02</b>	<b>Foreste</b>	<b>34</b>	<b>11</b>	<b>4</b>	<b>13</b>	<b>3</b>	<b>21</b>	<b>2</b>	<b>21</b>	—	—
020	Foreste	34	11	4	13	3	21	2	21	—	—
<b>03</b>	<b>Pesca</b>	—	<b>1</b>	—	—	—	—	—	—	—	—
031	Pesca e allevamenti in acque marine e lagunari	—	—	—	—	—	—	—	—	—	—
032	Pesca e allevamenti in acque dolci	—	1	—	—	—	—	—	—	—	—
<b>04</b>	<b>Attività connesse con l'agricoltura</b>	<b>7</b>	<b>5</b>	<b>2</b>	<b>6</b>	—	—	<b>1</b>	<b>11</b>	<b>1</b>	<b>23</b>
041	Attività trasformatrici annesse ad aziende agricole che lavorano esclusiv. o prevalent. prodotti propri	—	1	—	—	—	—	—	—	—	—
042	Attività di trasformazione svolte in forma associata	—	—	—	—	—	—	1	11	1	23
043	Altre attività svolte in forma associata	—	—	—	—	—	—	—	—	—	—
044	Esercizio di macchine agricole	7	4	—	—	—	—	—	—	—	—
045	Approvvigionamento, produzione e distribuzione di mezzi tecnici necessari all'esercizio dell'agricoltura	—	—	2	6	—	—	—	—	—	—
<b>1</b>	<b>Energia, gas e acqua</b>	<b>1</b>	—	—	—	—	—	—	—	<b>1</b>	<b>21</b>
<b>1A</b>	<b>Estrazione di combustibili solidi, liquidi e gassosi - industria petrolifera</b>	—	—	—	—	—	—	—	—	<b>1</b>	<b>21</b>
<b>11</b>	<b>Industria dell'estrazione e agglomerazione di combustibili solidi</b>	—	—	—	—	—	—	—	—	—	—
111	Industria estrazione e agglomerazione combustibili solidi	—	—	—	—	—	—	—	—	—	—
<b>12</b>	<b>Cokerie</b>	—	—	—	—	—	—	—	—	—	—
120	Cokerie	—	—	—	—	—	—	—	—	—	—
<b>13</b>	<b>Industria dell'estrazione di petrolio e gas naturali</b>	—	—	—	—	—	—	—	—	—	—
131	Estrazione di petrolio	—	—	—	—	—	—	—	—	—	—
132	Estrazione e depurazione di gas naturale	—	—	—	—	—	—	—	—	—	—
133	Estrazione con annessa distillazione di roccia asfaltica e scisti bituminosi	—	—	—	—	—	—	—	—	—	—
134	Ricerca di petrolio e gas naturali	—	—	—	—	—	—	—	—	—	—
<b>14</b>	<b>Industria petrolifera</b>	—	—	—	—	—	—	—	—	<b>1</b>	<b>21</b>
140	Industria petrolifera	—	—	—	—	—	—	—	—	1	21
<b>15</b>	<b>Industria dei combustibili nucleari</b>	—	—	—	—	—	—	—	—	—	—
150	Industria dei combustibili nucleari	—	—	—	—	—	—	—	—	—	—
<b>1B</b>	<b>Energia elettrica, gas e acqua</b>	<b>1</b>	—	—	—	—	—	—	—	—	—
<b>16</b>	<b>Industria della produzione e distribuzione di energia elettrica, gas, vapore e acqua calda</b>	—	—	—	—	—	—	—	—	—	—
161	Produzione e distribuzione di energia elettrica	—	—	—	—	—	—	—	—	—	—
162	Produzione e distribuzione del gas	—	—	—	—	—	—	—	—	—	—
163	Produzione e distribuzione di altri tipi di energia	—	—	—	—	—	—	—	—	—	—
<b>17</b>	<b>Industria raccolta, depurazione e distribuzione acqua</b>	<b>1</b>	—	—	—	—	—	—	—	—	—
170	Industria raccolta, depurazione e distribuzione acqua	1	—	—	—	—	—	—	—	—	—
<b>2</b>	<b>Industrie estrattive - industrie manifatturiere per la trasformazione di minerali non energetici e prodotti derivati - industrie chimiche</b>	<b>105</b>	<b>44</b>	<b>98</b>	<b>390</b>	<b>83</b>	<b>600</b>	<b>122</b>	<b>1.612</b>	<b>42</b>	<b>1.163</b>
<b>21</b>	<b>Industria estrazione, preparazione minerali metalliferi</b>	—	—	—	—	<b>1</b>	<b>8</b>	—	—	—	—
211	Estrazione, ricerche e preparazione di minerali di ferro	—	—	—	—	—	—	—	—	—	—
212	Estrazione, ricerche e preparazione di minerali metalliferi non ferrosi	—	—	—	—	1	8	—	—	—	—
<b>22</b>	<b>Industria produzione e prima trasformazione metalli</b>	—	—	—	—	<b>1</b>	<b>6</b>	<b>1</b>	<b>19</b>	—	—
221	Siderurgia escluse le cokerie annesse a stab. siderurgici	—	—	—	—	—	—	—	—	—	—
222	Fabbricazione di tubi di acciaio	—	—	—	—	—	—	—	—	—	—
223	Trafilatura, stiratura, laminazione di nastri, profilatura a freddo dell'acciaio	—	—	—	—	—	—	1	19	—	—
224	Produzione e prima trasformazione dei metalli non ferrosi	—	—	—	—	1	6	—	—	—	—
<b>23</b>	<b>Industria dell'estrazione di minerali non metalliferi e non energetici; torbiere</b>	<b>6</b>	<b>5</b>	<b>17</b>	<b>70</b>	<b>22</b>	<b>164</b>	<b>22</b>	<b>300</b>	<b>9</b>	<b>271</b>
231	Estrazione e ricerche di prodotti di cava per materiali da costruzione, per refrattari e per ceramiche	6	5	17	70	22	164	22	300	9	271
232	Estrazione e ricerca mineraria di sali di potassio e di fosfati di calcio naturali	—	—	—	—	—	—	—	—	—	—
233	Produzione ed estrazione di sale	—	—	—	—	—	—	—	—	—	—
239	Estrazione di altri minerali; torbiere	—	—	—	—	—	—	—	—	—	—
<b>24</b>	<b>Industria lavorazione dei minerali non metalliferi</b>	<b>98</b>	<b>36</b>	<b>78</b>	<b>307</b>	<b>57</b>	<b>409</b>	<b>98</b>	<b>1.282</b>	<b>31</b>	<b>847</b>
241	Produzione di materiali da costruzione in laterizio	1	—	—	—	—	—	—	—	1	22
242	Produzione di cemento, calce e gesso	—	—	—	—	—	—	—	—	—	—
243	Produzione di materiali per costruzione in calcestruzzo, amianto-cemento e gesso	2	1	3	15	4	30	7	93	—	—
244	Produzione di articoli in amianto	—	—	—	—	—	—	—	—	—	—
245	Lavorazione pietra e prodotti minerali non metalliferi	93	30	67	264	51	364	86	1.128	30	825
246	Produzione di mole e di altri corpi abrasivi applicati	1	4	7	25	2	15	4	48	—	—

## classe e sottoclasse di attività economica

CON ADDETTI										TOTALE		N. Classifi- cazione
50 - 99		100 - 199		200 - 499		500 - 999		1.000 e oltre		Imprese	Addetti	
Imprese	Addetti	Imprese	Addetti	Imprese	Addetti	Imprese	Addetti	Imprese	Addetti			
—	—	1	154	—	—	—	—	—	—	72	324	0
—	—	—	—	—	—	—	—	—	—	—	—	01
—	—	—	—	—	—	—	—	—	—	—	—	013
—	—	1	154	—	—	—	—	—	—	55	265	02
—	—	1	154	—	—	—	—	—	—	55	265	020
—	—	—	—	—	—	—	—	—	—	1	2	03
—	—	—	—	—	—	—	—	—	—	—	—	031
—	—	—	—	—	—	—	—	—	—	1	2	032
—	—	—	—	—	—	—	—	—	—	16	57	04
—	—	—	—	—	—	—	—	—	—	1	2	041
—	—	—	—	—	—	—	—	—	—	2	34	042
—	—	—	—	—	—	—	—	—	—	—	—	043
—	—	—	—	—	—	—	—	—	—	11	15	044
—	—	—	—	—	—	—	—	—	—	2	6	045
—	—	—	—	—	—	—	—	—	—	2	22	1
—	—	—	—	—	—	—	—	—	—	1	21	1A
—	—	—	—	—	—	—	—	—	—	—	—	11
—	—	—	—	—	—	—	—	—	—	—	—	111
—	—	—	—	—	—	—	—	—	—	—	—	12
—	—	—	—	—	—	—	—	—	—	—	—	120
—	—	—	—	—	—	—	—	—	—	—	—	13
—	—	—	—	—	—	—	—	—	—	—	—	131
—	—	—	—	—	—	—	—	—	—	—	—	132
—	—	—	—	—	—	—	—	—	—	—	—	133
—	—	—	—	—	—	—	—	—	—	—	—	134
—	—	—	—	—	—	—	—	—	—	1	21	14
—	—	—	—	—	—	—	—	—	—	1	21	140
—	—	—	—	—	—	—	—	—	—	—	—	15
—	—	—	—	—	—	—	—	—	—	—	—	150
—	—	—	—	—	—	—	—	—	—	1	7	1B
—	—	—	—	—	—	—	—	—	—	—	—	16
—	—	—	—	—	—	—	—	—	—	—	—	161
—	—	—	—	—	—	—	—	—	—	—	—	162
—	—	—	—	—	—	—	—	—	—	—	—	163
—	—	—	—	—	—	—	—	—	—	1	1	17
—	—	—	—	—	—	—	—	—	—	1	1	170
8	584	3	375	1	212	—	—	—	—	506	5.129	2
—	—	—	—	—	—	—	—	—	—	1	8	21
—	—	—	—	—	—	—	—	—	—	—	—	211
—	—	—	—	—	—	—	—	—	—	1	8	212
—	—	—	—	—	—	—	—	—	—	2	25	22
—	—	—	—	—	—	—	—	—	—	—	—	221
—	—	—	—	—	—	—	—	—	—	—	—	222
—	—	—	—	—	—	—	—	—	—	1	19	223
—	—	—	—	—	—	—	—	—	—	1	6	224
3	224	—	—	—	—	—	—	—	—	84	1.045	23
3	224	—	—	—	—	—	—	—	—	84	1.045	231
—	—	—	—	—	—	—	—	—	—	—	—	232
—	—	—	—	—	—	—	—	—	—	—	—	233
—	—	—	—	—	—	—	—	—	—	—	—	239
5	360	3	375	—	—	—	—	—	—	406	3.750	24
—	—	—	—	—	—	—	—	—	—	2	23	241
—	—	1	106	—	—	—	—	—	—	1	106	242
—	—	—	—	—	—	—	—	—	—	17	142	243
—	—	—	—	—	—	—	—	—	—	—	—	244
5	360	1	148	—	—	—	—	—	—	363	3.242	245
—	—	—	—	—	—	—	—	—	—	18	97	246

## segue TAV. 3 - Imprese per numero di addetti e per ramo,

N. Classificazione	RAMI, CLASSI E SOTTOCLASSI DI ATTIVITÀ ECONOMICA	IMPRESE									
		1	2	3 - 5		6 - 9		10 - 19		20 - 49	
		Imprese	Imprese	Imprese	Addetti	Imprese	Addetti	Imprese	Addetti	Imprese	Addetti
247	Industria del vetro	—	1	1	3	—	—	1	13	—	—
248	Produzione di prodotti in ceramica	1	—	—	—	—	—	—	—	—	—
<b>25</b>	<b>Industrie chimiche</b>	<b>1</b>	<b>3</b>	<b>3</b>	<b>13</b>	<b>2</b>	<b>13</b>	<b>1</b>	<b>11</b>	<b>2</b>	<b>45</b>
251	Produzione di prodotti chimici di base	—	1	—	—	1	7	—	—	—	—
255	Produzione mastici, pitture, vernici e inchiostri da stampa	—	—	1	4	—	—	—	—	—	—
256	Produzione di altri prodotti chimici principalmente destinati all'industria e all'agricoltura	—	1	—	—	—	—	—	—	2	45
257	Produzione di prodotti farmaceutici	—	—	—	—	—	—	—	—	—	—
258	Produzione di sapone e detergenti sintetici nonché di altri prodotti per l'igiene del corpo e di profumeria	1	1	2	9	1	6	—	—	—	—
259	Produzione di altri prodotti chimici	—	—	—	—	—	—	1	11	—	—
<b>26</b>	<b>Industria produzione di fibre artificiali e sintetiche</b>	<b>—</b>	<b>—</b>	<b>—</b>	<b>—</b>	<b>—</b>	<b>—</b>	<b>—</b>	<b>—</b>	<b>—</b>	<b>—</b>
260	Industria della produzione di fibre artificiali e sintetiche	—	—	—	—	—	—	—	—	—	—
<b>3</b>	<b>Industrie manifatturiere per la lavorazione e la trasformazione dei metalli; meccanica di precisione</b>	<b>134</b>	<b>60</b>	<b>80</b>	<b>304</b>	<b>46</b>	<b>334</b>	<b>59</b>	<b>773</b>	<b>25</b>	<b>815</b>
<b>31</b>	<b>Industria della costruzione di prodotti in metallo</b>	<b>69</b>	<b>31</b>	<b>51</b>	<b>196</b>	<b>24</b>	<b>175</b>	<b>33</b>	<b>421</b>	<b>11</b>	<b>350</b>
311	Fonderie	—	—	1	5	—	—	—	—	—	—
312	Fucinatoria, stampaggio, imbutitura, tranciatura e lavorazione a sbalzo	—	—	—	—	2	14	2	24	—	—
313	Seconda trasf., trattamento e rivestimento dei metalli	25	6	9	32	4	27	6	77	3	78
314	Costruzione e installazione di carpenteria metallica	19	16	27	108	13	94	21	264	5	174
315	Costruzione e installazione di caldaie e serbatoi	—	—	—	—	—	—	—	—	—	—
316	Costruzione di utensili e articoli finiti in metallo	2	3	7	24	5	40	4	56	3	98
319	Officine meccaniche non altrove classificate	23	6	7	27	—	—	—	—	—	—
<b>32</b>	<b>Industria della costruzione e dell'installazione di macchine e di materiale meccanico</b>	<b>20</b>	<b>12</b>	<b>13</b>	<b>50</b>	<b>12</b>	<b>83</b>	<b>17</b>	<b>223</b>	<b>12</b>	<b>393</b>
321	Costruzione o montaggio di macchine e attrezzature per l'agricoltura e la zootecnia	1	—	—	—	—	—	—	—	—	—
322	Costruzione di macchine utensili per la lavorazione dei metalli; di utensileria per macchine utensili e operatrici	—	—	3	14	5	35	6	73	3	102
323	Costruzione e installazione di macchine tessili e loro accessori; costruzione di macchine e installazione di impianti per il trattamento ausiliario dei tessili; costruzione di macchine per cucire e maglieria	—	—	—	—	—	—	—	—	—	—
324	Costruzione e installazione di macchine e apparecchi per le industrie alimentari, chimiche e affini	—	—	—	—	—	—	—	—	—	—
325	Costruzione e installazione macchine industria estrattiva, lavorazione minerali non metalliferi, genio civile ed edilizia, industrie siderurgiche e fonderie; apparecchi per impianti sollevamento e trasporto	7	6	5	20	4	26	8	108	7	239
326	Costruzione di organi di trasmissione	—	1	—	—	—	—	—	—	—	—
327	Costruzione e installazione macchine per lavorazione legno, carta, cuoio, pelli e calzature; costruzione apparecchiature igienico-sanitarie e per lavanderia e stileria	—	1	—	—	—	—	—	—	1	31
328	Costruzione, installazione e riparazione di altre macchine e apparecchi meccanici	12	4	5	16	3	22	3	42	1	21
<b>33</b>	<b>Industria della costruzione, installazione e riparazione di macchine per ufficio, di macchine e di impianti per l'elaborazione dei dati</b>	<b>—</b>	<b>2</b>	<b>—</b>	<b>—</b>	<b>—</b>	<b>—</b>	<b>—</b>	<b>—</b>	<b>—</b>	<b>—</b>
330	Costruzione, installazione e riparazione di macchine per ufficio, macchine ed impianti per l'elaborazione dei dati	—	2	—	—	—	—	—	—	—	—
<b>34</b>	<b>Industria della costruzione, installazione di impianti e riparazione di materiale elettrico ed elettronico</b>	<b>22</b>	<b>5</b>	<b>9</b>	<b>35</b>	<b>7</b>	<b>56</b>	<b>8</b>	<b>117</b>	<b>2</b>	<b>72</b>
341	Produzione di fili e cavi elettrici	—	—	—	—	—	—	—	—	—	—
342	Costruzione di motori, generatori, trasformatori, interruttori ed altro materiale elettrico e dielettrico	1	—	—	—	—	—	—	—	—	—
343	Costruzione di apparecchiature elettriche per mezzi di trasporto e per uso industriale; di pile e accumulatori	8	1	5	21	2	15	3	52	1	35
344	Costruzione di apparecchi elettrici di misura; apparecchi per telecomunicazioni ed apparecchi elettromedicali	—	—	—	—	—	—	—	—	—	—
345	Costruzione o montaggio di apparecchi radio riceventi, televisori, di apparecchi elettroacustici; costruzione di sistemi per il controllo dei processi industriali e di componenti elettronici	2	1	—	—	—	—	2	27	—	—
346	Costruzione di apparecchi elettrodomestici	1	—	—	—	—	—	—	—	—	—
347	Produzione di materiale elettrico di illuminazione	—	—	1	3	—	—	—	—	—	—
348	Lavori di impianto tecnico; montaggio e riparazione di impianti di apparecchiature elettriche ed elettroniche	10	3	3	11	5	41	3	38	1	37
<b>35</b>	<b>Industria della costruzione e montaggio di autoveicoli, carrozzerie, parti ed accessori</b>	<b>—</b>	<b>—</b>	<b>—</b>	<b>—</b>	<b>—</b>	<b>—</b>	<b>1</b>	<b>12</b>	<b>—</b>	<b>—</b>
351	Costruzione e montaggio di autoveicoli e costruzione dei relativi motori	—	—	—	—	—	—	—	—	—	—
352	Costruzione di carrozzerie e rimorchi	—	—	—	—	—	—	—	—	—	—
353	Costruzione parti ed accessori per autoveicoli e rimorchi	—	—	—	—	—	—	1	12	—	—
<b>36</b>	<b>Industria della costruzione di altri mezzi di trasporto</b>	<b>2</b>	<b>—</b>	<b>3</b>	<b>9</b>	<b>2</b>	<b>14</b>	<b>—</b>	<b>—</b>	<b>—</b>	<b>—</b>
361	Costruzione navale, riparazione e manutenzione di navi	2	—	3	9	2	14	—	—	—	—

## classe e sottoclasse di attività economica

CON ADDETTI										TOTALE		N. Classifi- cazione
50 - 99		100 - 199		200 - 499		500 - 999		1.000 e oltre		Imprese	Addetti	
Imprese	Addetti	Imprese	Addetti	Imprese	Addetti	Imprese	Addetti	Imprese	Addetti			
—	—	—	—	—	—	—	—	—	—	3	18	247
—	—	1	121	—	—	—	—	—	—	2	122	248
—	—	—	—	1	212	—	—	—	—	13	301	25
—	—	—	—	1	212	—	—	—	—	3	221	251
—	—	—	—	—	—	—	—	—	—	1	4	255
—	—	—	—	—	—	—	—	—	—	3	47	256
—	—	—	—	—	—	—	—	—	—	—	—	257
—	—	—	—	—	—	—	—	—	—	5	18	258
—	—	—	—	—	—	—	—	—	—	1	11	259
—	—	—	—	—	—	—	—	—	—	—	—	26
—	—	—	—	—	—	—	—	—	—	—	—	260
3	255	—	—	—	—	2	1.206	—	—	409	3.941	3
2	180	—	—	—	—	1	703	—	—	222	2.156	31
—	—	—	—	—	—	—	—	—	—	1	5	311
—	—	—	—	—	—	—	—	—	—	4	38	312
—	—	—	—	—	—	—	—	—	—	53	251	313
2	180	—	—	—	—	—	—	—	—	103	871	314
—	—	—	—	—	—	—	—	—	—	—	—	315
—	—	—	—	—	—	1	703	—	—	25	929	316
—	—	—	—	—	—	—	—	—	—	36	62	319
1	75	—	—	—	—	—	—	—	—	87	868	32
—	—	—	—	—	—	—	—	—	—	1	1	321
—	—	—	—	—	—	—	—	—	—	17	224	322
—	—	—	—	—	—	—	—	—	—	—	—	323
—	—	—	—	—	—	—	—	—	—	—	—	324
1	75	—	—	—	—	—	—	—	—	38	487	325
—	—	—	—	—	—	—	—	—	—	1	2	326
—	—	—	—	—	—	—	—	—	—	2	33	327
—	—	—	—	—	—	—	—	—	—	28	121	328
—	—	—	—	—	—	—	—	—	—	2	4	33
—	—	—	—	—	—	—	—	—	—	2	4	330
—	—	—	—	—	—	—	—	—	—	53	312	34
—	—	—	—	—	—	—	—	—	—	—	—	341
—	—	—	—	—	—	—	—	—	—	1	1	342
—	—	—	—	—	—	—	—	—	—	20	133	343
—	—	—	—	—	—	—	—	—	—	—	—	344
—	—	—	—	—	—	—	—	—	—	5	31	345
—	—	—	—	—	—	—	—	—	—	1	1	346
—	—	—	—	—	—	—	—	—	—	1	3	347
—	—	—	—	—	—	—	—	—	—	25	143	348
—	—	—	—	—	—	—	—	—	—	1	12	35
—	—	—	—	—	—	—	—	—	—	—	—	351
—	—	—	—	—	—	—	—	—	—	—	—	352
—	—	—	—	—	—	—	—	—	—	1	12	353
—	—	—	—	—	—	1	503	—	—	8	528	36
—	—	—	—	—	—	1	503	—	—	8	528	361

## segue TAV. 3 - Imprese per numero di addetti e per ramo,

N. Classificazione	RAMI, CLASSI E SOTTOCLASSI DI ATTIVITÀ ECONOMICA	IMPRESSE											
		1	2	3 - 5		6 - 9		10 - 19		20 - 49			
		Imprese	Imprese	Imprese	Addetti	Imprese	Addetti	Imprese	Addetti	Imprese	Addetti		
362	Costruzione di materiale rotabile a scartamento normale e a scartamento ridotto per servizio pubblico	—	—	—	—	—	—	—	—	—	—	—	—
363	Costruzione e montaggio cicli, motocicli e parti staccate	—	—	—	—	—	—	—	—	—	—	—	—
364	Costruzione e riparazione di aeromobili	—	—	—	—	—	—	—	—	—	—	—	—
365	Costruzione mezzi di trasporto non altrove classificati	—	—	—	—	—	—	—	—	—	—	—	—
37	<b>Industria della costruzione di strumenti e di apparecchi di precisione, medico-chirurgici, ottici ed affini; orologeria</b>	21	10	4	14	1	6	—	—	—	—	—	—
371	Costruzione e riparazione di strumenti di precisione, di apparecchi di misura e di controllo	1	1	—	—	1	6	—	—	—	—	—	—
372	Costruzione di apparecchi e materiale medico-chirurgico	20	4	2	7	—	—	—	—	—	—	—	—
373	Costruzione e riparazione di strumenti ottici e di apparecchiature fotografiche	—	5	2	7	—	—	—	—	—	—	—	—
374	Costruzione di orologi e loro pezzi staccati	—	—	—	—	—	—	—	—	—	—	—	—
4	<b>Industrie manifatturiere alimentari, tessili, delle pelli e cuoio, dell'abbigliamento, del legno, mobilio e altre industrie manifatturiere</b>	328	177	143	530	54	388	37	482	4	113	—	—
41	<b>Industrie alimentari di base</b>	53	65	53	199	6	43	7	94	1	37	—	—
411	Industria dei grassi vegetali e animali	10	6	1	5	—	—	—	—	—	—	—	—
412	Industria della macellazione del bestiame, preparazione e conservazione della carne	2	—	1	3	1	9	4	52	—	—	—	—
413	Industria casearia	—	—	—	—	—	—	—	—	—	—	—	—
414	Industria della trasformazione e conservazione di frutta, ortaggi e funghi	—	—	—	—	—	—	—	—	—	—	—	—
415	Industria della lavorazione e conservazione del pesce e di altri prodotti alimentari marini	—	—	—	—	—	—	—	—	—	—	—	—
416	Industria della lavorazione delle granaglie	17	4	3	12	1	8	—	—	—	—	—	—
417	Industria delle paste alimentari	7	9	5	19	—	—	—	—	—	1	37	—
418	Industria dei prodotti amidacei	—	—	—	—	—	—	—	—	—	—	—	—
419	Industria della panificazione, pasticceria e biscotti	17	46	43	160	4	26	3	42	—	—	—	—
42	<b>Industria dello zucchero, delle bevande, di altri prodotti alimentari e del tabacco</b>	7	5	2	7	3	19	—	—	—	—	—	—
420	Industria della produzione e raffinazione dello zucchero	—	—	—	—	—	—	—	—	—	—	—	—
421	Industria del cacao, cioccolato, caramelle e gelati	1	3	—	—	—	—	—	—	—	—	—	—
422	Industria dei prodotti alimentari per zootecnia	—	—	—	—	—	—	—	—	—	—	—	—
423	Industria di prodotti alimentari vari	1	2	—	—	—	—	—	—	—	—	—	—
424	Industria dell'alcool etilico, di acquaviti e liquori	—	—	1	4	—	—	—	—	—	—	—	—
425	Industria del vino	4	—	—	—	—	—	—	—	—	—	—	—
427	Industria della birra e del malto	—	—	—	—	—	—	—	—	—	—	—	—
428	Industria idrominerale e delle bevande analcoliche	1	—	1	3	3	19	—	—	—	—	—	—
429	Industria del tabacco	—	—	—	—	—	—	—	—	—	—	—	—
43	<b>Industrie tessili</b>	20	3	4	13	2	16	3	42	—	—	—	—
431	Industria laniera	1	1	—	—	—	—	—	—	—	—	—	—
432	Industria cotoniera	—	—	—	—	—	—	—	—	—	—	—	—
433	Industria della seta e delle fibre chimiche assimilate	—	—	—	—	—	—	—	—	—	—	—	—
434	Industria canapa, lino, ramiè e fibre dure	—	—	—	—	—	—	—	—	—	—	—	—
435	Industria della juta	—	—	—	—	—	—	—	—	—	—	—	—
436	Industria della maglia, maglieria e calze	17	2	4	13	2	16	3	42	—	—	—	—
437	Industria del perfezionamento dei tessuti	—	—	—	—	—	—	—	—	—	—	—	—
438	Industria per la produzione di arazzi, tappeti, copripavimento, linoleum e tele cerate	—	—	—	—	—	—	—	—	—	—	—	—
439	Altre industrie tessili	2	—	—	—	—	—	—	—	—	—	—	—
44	<b>Industrie delle pelli e del cuoio</b>	5	3	1	3	—	—	1	12	—	—	—	—
441	Concia e tintura delle pelli e del cuoio	—	—	—	—	—	—	—	—	—	—	—	—
442	Produzione di articoli in cuoio e affini	5	3	1	3	—	—	1	12	—	—	—	—
45	<b>Industria delle calzature, di articoli d'abbigliamento e di biancheria per la casa</b>	67	19	14	51	10	70	9	117	—	—	—	—
451	Produzione a macchina di calzature	3	1	1	3	1	7	1	15	—	—	—	—
452	Produzione a mano e su misura di calzature	3	—	1	5	—	—	—	—	—	—	—	—
453	Confez. in serie articoli abbigliamento e attività collegate	3	2	5	17	7	49	6	79	—	—	—	—
454	Confezione su misura di vestiario e biancheria; modisteria	38	9	1	3	—	—	1	13	—	—	—	—
455	Confezione di altri articoli tessili	16	5	3	10	2	14	1	10	—	—	—	—
456	Confezione di pellicce	4	2	3	13	—	—	—	—	—	—	—	—
46	<b>Industrie del legno e del mobile in legno</b>	139	63	55	199	23	168	11	147	2	56	—	—
461	Segagione e preparazione industriale del legno	2	4	1	3	—	—	1	11	—	—	—	—
462	Produzione di prodotti semifiniti in legno	—	—	1	3	1	8	1	19	—	—	—	—
463	Produzione in serie di elementi di carpenteria, falegnameria e pavimenti in legno	93	35	28	101	8	59	4	43	—	—	—	—
464	Costruzione di imballaggi in legno	5	7	15	54	6	44	—	—	—	—	—	—
465	Costruzione di altri oggetti in legno	11	4	4	15	1	9	1	18	1	20	—	—
466	Produzione di articoli in sughero, paglia, giunco e vimini; produzione di spazzole e pennelli	2	2	1	4	—	—	—	—	—	—	—	—
467	Industria del mobile e dell'arredamento in legno	26	11	5	19	7	48	4	56	1	36	—	—
47	<b>Industrie della carta; stampa ed editoria</b>	13	8	9	36	5	35	4	45	1	20	—	—
471	Produzione della pasta-carta, della carta e del cartone	—	—	—	—	—	—	2	21	1	20	—	—

## classe e sottoclasse di attività economica

CON ADDETTI										TOTALE		N. Classifi- cazione
50 - 99		100 - 199		200 - 499		500 - 999		1.000 e oltre		Imprese	Addetti	
Imprese	Addetti	Imprese	Addetti	Imprese	Addetti	Imprese	Addetti	Imprese	Addetti	Imprese	Addetti	
—	—	—	—	—	—	—	—	—	—	—	—	362
—	—	—	—	—	—	—	—	—	—	—	—	363
—	—	—	—	—	—	—	—	—	—	—	—	364
—	—	—	—	—	—	—	—	—	—	—	—	365
—	—	—	—	—	—	—	—	—	—	36	61	37
—	—	—	—	—	—	—	—	—	—	3	9	371
—	—	—	—	—	—	—	—	—	—	26	35	372
—	—	—	—	—	—	—	—	—	—	7	17	373
—	—	—	—	—	—	—	—	—	—	—	—	374
2	135	—	—	2	850	—	—	—	—	747	3.180	4
1	75	—	—	—	—	—	—	—	—	186	631	41
—	—	—	—	—	—	—	—	—	—	17	27	411
—	—	—	—	—	—	—	—	—	—	8	66	412
—	—	—	—	—	—	—	—	—	—	—	—	413
—	—	—	—	—	—	—	—	—	—	—	—	414
—	—	—	—	—	—	—	—	—	—	—	—	415
—	—	—	—	—	—	—	—	—	—	25	45	416
—	—	—	—	—	—	—	—	—	—	22	81	417
1	75	—	—	—	—	—	—	—	—	—	—	418
—	—	—	—	—	—	—	—	—	—	114	412	419
—	—	—	—	—	—	—	—	—	—	17	43	42
—	—	—	—	—	—	—	—	—	—	—	—	420
—	—	—	—	—	—	—	—	—	—	4	7	421
—	—	—	—	—	—	—	—	—	—	—	—	422
—	—	—	—	—	—	—	—	—	—	3	5	423
—	—	—	—	—	—	—	—	—	—	1	4	424
—	—	—	—	—	—	—	—	—	—	4	4	425
—	—	—	—	—	—	—	—	—	—	—	—	427
—	—	—	—	—	—	—	—	—	—	5	23	428
—	—	—	—	—	—	—	—	—	—	—	—	429
—	—	—	—	—	—	—	—	—	—	32	97	43
—	—	—	—	—	—	—	—	—	—	2	3	431
—	—	—	—	—	—	—	—	—	—	—	—	432
—	—	—	—	—	—	—	—	—	—	—	—	433
—	—	—	—	—	—	—	—	—	—	—	—	434
—	—	—	—	—	—	—	—	—	—	—	—	435
—	—	—	—	—	—	—	—	—	—	28	92	436
—	—	—	—	—	—	—	—	—	—	—	—	437
—	—	—	—	—	—	—	—	—	—	—	—	438
—	—	—	—	—	—	—	—	—	—	2	2	439
—	—	—	—	—	—	—	—	—	—	10	26	44
—	—	—	—	—	—	—	—	—	—	—	—	441
—	—	—	—	—	—	—	—	—	—	10	26	442
1	60	—	—	1	433	—	—	—	—	121	836	45
—	—	—	—	—	—	—	—	—	—	7	30	451
1	60	—	—	1	433	—	—	—	—	4	8	452
—	—	—	—	—	—	—	—	—	—	25	645	453
—	—	—	—	—	—	—	—	—	—	49	72	454
—	—	—	—	—	—	—	—	—	—	27	60	455
—	—	—	—	—	—	—	—	—	—	9	21	456
—	—	—	—	1	417	—	—	—	—	294	1.252	46
—	—	—	—	—	—	—	—	—	—	8	24	461
—	—	—	—	—	—	—	—	—	—	3	30	462
—	—	—	—	—	—	—	—	—	—	168	366	463
—	—	—	—	—	—	—	—	—	—	33	117	464
—	—	—	—	—	—	—	—	—	—	22	81	465
—	—	—	—	—	—	—	—	—	—	5	10	466
—	—	—	—	1	417	—	—	—	—	55	624	467
—	—	—	—	—	—	—	—	—	—	40	165	47
—	—	—	—	—	—	—	—	—	—	3	41	471

## segue TAV. 3 - Imprese per numero di addetti e per ramo,

N. Classificazione	RAMI, CLASSI E SOTTOCLASSI DI ATTIVITÀ ECONOMICA	IMPRESE									
		1	2	3 - 5		6 - 9		10 - 19		20 - 49	
		Imprese	Imprese	Imprese	Addetti	Imprese	Addetti	Imprese	Addetti	Imprese	Addetti
472	Trasformazione della carta e del cartone, fabbricazione di articoli in carta, cartone e ovatta di cellulosa	—	2	2	9	1	6	1	13	—	—
473	Stampa e industrie affini	10	5	6	24	4	29	1	11	—	—
474	Editoria	3	1	1	3	—	—	—	—	—	—
<b>48</b>	<b>Industria della gomma e dei manufatti di materie plastiche</b>	<b>8</b>	<b>4</b>	<b>2</b>	<b>9</b>	<b>4</b>	<b>30</b>	<b>2</b>	<b>25</b>	<b>—</b>	<b>—</b>
481	Industria della gomma	1	—	—	—	—	—	—	—	—	—
482	Ricostruzione, vulcanizzazione e riparazione pneumatici	5	—	—	—	1	6	—	—	—	—
483	Industria dei prodotti delle materie plastiche	2	4	2	9	3	24	2	25	—	—
<b>49</b>	<b>Industrie manifatturiere diverse</b>	<b>16</b>	<b>7</b>	<b>3</b>	<b>13</b>	<b>1</b>	<b>7</b>	<b>—</b>	<b>—</b>	<b>—</b>	<b>—</b>
491	Produzione di oreficeria, argenteria, bigiotteria e taglio delle pietre preziose	9	3	—	—	—	—	—	—	—	—
492	Costruzione di strumenti musicali e relativi accessori	1	—	—	—	—	—	—	—	—	—
493	Laboratori fotografici e cinematografici	3	—	—	—	—	—	—	—	—	—
494	Costruzione di giochi, giocattoli e articoli sportivi	—	1	1	5	1	7	—	—	—	—
495	Altre industrie manifatturiere non altrove classificate	3	2	2	8	—	—	—	—	—	—
496	Industria del confezionamento	—	1	—	—	—	—	—	—	—	—
<b>5</b>	<b>Industrie delle costruzioni e delle installazioni di impianti per l'edilizia</b>	<b>569</b>	<b>167</b>	<b>202</b>	<b>761</b>	<b>90</b>	<b>647</b>	<b>55</b>	<b>701</b>	<b>27</b>	<b>782</b>
<b>50</b>	<b>Edilizia e genio civile</b>	<b>569</b>	<b>167</b>	<b>202</b>	<b>761</b>	<b>90</b>	<b>647</b>	<b>55</b>	<b>701</b>	<b>27</b>	<b>782</b>
501	Costruzioni edili - restauro e manutenzione di fabbricati	284	104	130	500	70	501	47	591	17	484
502	Genio civile	19	9	12	43	4	31	3	39	9	276
503	Installazione di impianti per l'edilizia	131	37	43	161	12	89	3	42	1	22
504	Attività di finiture dell'edilizia	135	17	17	57	4	26	2	29	—	—
<b>6</b>	<b>Commercio, pubblici esercizi e alberghi; riparazioni di beni di consumo e di veicoli</b>	<b>3.263</b>	<b>1.944</b>	<b>1.080</b>	<b>3.836</b>	<b>202</b>	<b>1.402</b>	<b>69</b>	<b>849</b>	<b>14</b>	<b>400</b>
<b>6A</b>	<b>Commercio, pubblici esercizi e alberghi</b>	<b>3.066</b>	<b>1.838</b>	<b>999</b>	<b>3.543</b>	<b>178</b>	<b>1.233</b>	<b>57</b>	<b>699</b>	<b>13</b>	<b>370</b>
<b>61</b>	<b>Commercio all'ingrosso</b>	<b>152</b>	<b>116</b>	<b>141</b>	<b>522</b>	<b>41</b>	<b>291</b>	<b>19</b>	<b>238</b>	<b>5</b>	<b>136</b>
611	Commercio all'ingrosso di materie prime agricole, di animali vivi, di materie prime tessili e di semilavorati	6	5	3	13	1	6	—	—	—	—
612	Commercio all'ingrosso di combustibili; di minerali e prodotti chimici per l'industria	5	3	6	22	3	22	—	—	—	—
613	Commercio all'ingrosso di legname, di materiale da costruzione e di articoli per installazione	85	54	61	219	19	137	9	118	2	45
614	Commercio all'ingrosso di macchine, attrezzature e veicoli	9	7	7	24	4	29	3	36	—	—
615	Commercio all'ingrosso di mobili, elettrodomestici, apparecchi radio-televisivi, casalinghi e ferramenta	2	6	6	21	2	17	1	16	—	—
616	Commercio all'ingrosso di prodotti tessili, di abbigliamento, di calzature e articoli in cuoio e pelli	6	3	13	47	—	—	—	—	1	22
617	Commercio ingrosso alimentari, bevande e tabacco	31	30	41	161	10	65	5	58	1	47
618	Commercio all'ingrosso di prodotti farmaceutici, sanitari, di bellezza e di detersivi	5	1	1	5	1	9	—	—	1	22
619	Commercio all'ingrosso di altri prodotti non alimentari	3	7	3	10	1	6	1	10	—	—
<b>62</b>	<b>Commercio all'ingrosso di materiali vari da recupero</b>	<b>7</b>	<b>6</b>	<b>5</b>	<b>18</b>	<b>2</b>	<b>12</b>	<b>1</b>	<b>13</b>	<b>—</b>	<b>—</b>
621	Commercio all'ingrosso di rottami metallici	7	6	4	15	2	12	1	13	—	—
622	Commercio all'ingrosso di altri prodotti di raccolta	—	—	1	3	—	—	—	—	—	—
<b>63</b>	<b>Intermediari del commercio</b>	<b>175</b>	<b>28</b>	<b>10</b>	<b>37</b>	<b>1</b>	<b>6</b>	<b>—</b>	<b>—</b>	<b>1</b>	<b>33</b>
631	Intermediari del commercio di materie prime agricole, di animali vivi, di materie prime tessili e di semilavorati	4	—	—	—	—	—	—	—	—	—
632	Intermediari del commercio di combustibili, minerali e prodotti chimici per la tecnica e l'industria	7	2	1	4	—	—	—	—	—	—
633	Intermediari commercio legname e materiale costruzione	18	2	1	4	—	—	—	—	—	—
634	Intermediari commercio di macchine e materiale per l'industria, il commercio, la navigazione e l'agricoltura e di veicoli	19	3	2	7	—	—	—	—	—	—
635	Intermediari commercio mobili, articoli casa e ferramenta	16	—	—	—	—	—	—	—	—	—
636	Intermediari del commercio di prodotti tessili, di abbigliamento, di calzature e articoli in cuoio	15	3	1	3	—	—	—	—	—	—
637	Intermediari commercio alimentari, bevande e tabacco	48	9	1	3	1	6	—	—	—	—
638	Intermediari del commercio specializzato di altri prodotti	39	6	2	7	—	—	—	—	—	—
639	Intermediari del commercio di prodotti diversi, attività associate senza prevalenza	9	3	2	9	—	—	—	—	1	33
<b>64</b>	<b>Commercio al minuto di prodotti alimentari, di articoli di abbigliamento, di arredamento e per la casa; farmacie</b>	<b>1.971</b>	<b>1.107</b>	<b>434</b>	<b>1.502</b>	<b>49</b>	<b>331</b>	<b>14</b>	<b>172</b>	<b>2</b>	<b>52</b>
641	Commercio al minuto di prodotti ortofruttilicoli e lattiero-caseari; di carne, pesce e pasticceria	577	309	96	325	12	83	1	14	—	—
642	Commercio al minuto di bevande, oli e di altri prodotti alimentari non altrove classificati; tabaccherie	580	402	131	435	3	20	1	12	1	29
643	Farmacie	10	10	28	105	2	14	1	16	—	—
644	Commercio al minuto articoli sanitari e prodotti di bellezza	36	30	8	27	—	—	—	—	—	—
645	Commercio al minuto di articoli di abbigliamento	445	177	55	191	11	75	5	59	1	23
646	Commercio al minuto di calzature e pelletteria	59	41	21	74	3	21	—	—	—	—
647	Commercio al minuto di tessuti per arredamento	19	4	4	12	—	—	—	—	—	—



## classe e sottoclasse di attività economica

CON ADDETTI										TOTALE		N. Classifi- cazione
50 - 99		100 - 199		200 - 499		500 - 999		1.000 e oltre		Imprese	Addetti	
Imprese	Addetti	Imprese	Addetti	Imprese	Addetti	Imprese	Addetti	Imprese	Addetti			
—	—	—	—	—	—	—	—	—	—	6	32	472
—	—	—	—	—	—	—	—	—	—	26	84	473
—	—	—	—	—	—	—	—	—	—	5	8	474
—	—	—	—	—	—	—	—	—	—	20	80	48
—	—	—	—	—	—	—	—	—	—	1	1	481
—	—	—	—	—	—	—	—	—	—	6	11	482
—	—	—	—	—	—	—	—	—	—	13	68	483
—	—	—	—	—	—	—	—	—	—	27	50	49
—	—	—	—	—	—	—	—	—	—	12	15	491
—	—	—	—	—	—	—	—	—	—	1	1	492
—	—	—	—	—	—	—	—	—	—	3	3	493
—	—	—	—	—	—	—	—	—	—	3	14	494
—	—	—	—	—	—	—	—	—	—	7	15	495
—	—	—	—	—	—	—	—	—	—	1	2	496
2	131	—	—	—	—	—	—	—	—	1.112	3.925	5
2	131	—	—	—	—	—	—	—	—	1.112	3.925	50
1	70	—	—	—	—	—	—	—	—	653	2.638	501
—	—	—	—	—	—	—	—	—	—	56	426	502
1	61	—	—	—	—	—	—	—	—	228	580	503
—	—	—	—	—	—	—	—	—	—	175	281	504
—	—	—	—	—	—	—	—	—	—	6.572	13.638	6
—	—	—	—	—	—	—	—	—	—	6.151	12.587	6A
—	—	—	—	—	—	—	—	—	—	474	1.571	61
—	—	—	—	—	—	—	—	—	—	15	35	611
—	—	—	—	—	—	—	—	—	—	17	55	612
—	—	—	—	—	—	—	—	—	—	230	712	613
—	—	—	—	—	—	—	—	—	—	30	112	614
—	—	—	—	—	—	—	—	—	—	17	68	615
—	—	—	—	—	—	—	—	—	—	23	81	616
—	—	—	—	—	—	—	—	—	—	118	422	617
—	—	—	—	—	—	—	—	—	—	9	43	618
—	—	—	—	—	—	—	—	—	—	15	43	619
—	—	—	—	—	—	—	—	—	—	21	62	62
—	—	—	—	—	—	—	—	—	—	20	59	621
—	—	—	—	—	—	—	—	—	—	1	3	622
—	—	—	—	—	—	—	—	—	—	215	307	63
—	—	—	—	—	—	—	—	—	—	4	4	631
—	—	—	—	—	—	—	—	—	—	10	15	632
—	—	—	—	—	—	—	—	—	—	21	26	633
—	—	—	—	—	—	—	—	—	—	24	32	634
—	—	—	—	—	—	—	—	—	—	16	16	635
—	—	—	—	—	—	—	—	—	—	19	24	636
—	—	—	—	—	—	—	—	—	—	59	75	637
—	—	—	—	—	—	—	—	—	—	47	58	638
—	—	—	—	—	—	—	—	—	—	15	57	639
—	—	—	—	—	—	—	—	—	—	3.577	6.242	64
—	—	—	—	—	—	—	—	—	—	995	1.617	641
—	—	—	—	—	—	—	—	—	—	1.118	1.880	642
—	—	—	—	—	—	—	—	—	—	51	165	643
—	—	—	—	—	—	—	—	—	—	74	123	644
—	—	—	—	—	—	—	—	—	—	694	1.147	645
—	—	—	—	—	—	—	—	—	—	124	236	646
—	—	—	—	—	—	—	—	—	—	27	39	647





## segue TAV. 3 - Imprese per numero di addetti e per ramo,

N. Classificazione	RAMI, CLASSI E SOTTOCLASSI DI ATTIVITÀ ECONOMICA	IMPRESSE									
		1	2	3 - 5		6 - 9		10 - 19		20 - 49	
		Imprese	Imprese	Imprese	Addetti	Imprese	Addetti	Imprese	Addetti	Imprese	Addetti
<b>8B</b>	<b>Servizi prestati alle imprese; noleggio</b>	<b>109</b>	<b>67</b>	<b>52</b>	<b>190</b>	<b>13</b>	<b>93</b>	<b>6</b>	<b>77</b>	<b>3</b>	<b>86</b>
<b>83</b>	<b>Auxiliari finanziari e delle assicurazioni, affari immobiliari, servizi prestati alle imprese</b>	<b>105</b>	<b>65</b>	<b>51</b>	<b>187</b>	<b>13</b>	<b>93</b>	<b>5</b>	<b>64</b>	<b>2</b>	<b>59</b>
831	Auxiliari finanziari	2	2	—	—	—	—	—	—	—	—
832	Auxiliari delle assicurazioni	29	23	31	114	5	31	1	15	—	—
833	Imprese immobiliari per la compravendita di immobili	11	4	1	3	1	8	—	—	—	—
834	Agenzie di mediazione per la compravendita e la locazione di immobili e terreni	36	17	3	10	—	—	—	—	—	—
835	Consulenti legali	—	—	—	—	—	—	—	—	—	—
836	Contabilità, consulenza fiscale e revisione dei conti	1	—	1	4	—	—	—	—	—	—
837	Servizi tecnici	3	7	1	3	1	9	3	37	—	—
838	Pubblicità e pubbliche relazioni	3	2	2	7	2	14	—	—	—	—
839	Altri servizi prestati alle imprese	20	10	12	46	4	31	1	12	2	59
<b>84</b>	<b>Noleggio di beni mobili</b>	<b>4</b>	<b>2</b>	<b>1</b>	<b>3</b>	<b>—</b>	<b>1</b>	<b>13</b>	<b>1</b>	<b>27</b>	
841	Noleggio di macchinari e di attrezzature agricole	1	—	—	—	—	—	—	—	—	—
842	Noleggio di macchinari e di attrezzature per l'edilizia	—	—	—	—	—	—	—	—	—	—
843	Noleggio macchinari, attrezzature contabili e per ufficio, compresi i calcolatori elettronici e registratori cassa	—	—	—	—	—	—	—	—	—	—
844	Noleggio di autoveicoli stradali	1	1	—	—	—	—	—	—	—	—
845	Noleggio di altri mezzi di trasporto	1	—	—	—	—	—	1	13	—	—
846	Noleggio di beni di consumo	—	—	1	3	—	—	—	—	—	—
847	Noleggio di altri beni mobili	1	1	—	—	—	—	—	—	1	27
<b>9</b>	<b>Pubblica amministrazione; servizi pubblici e privati</b>	<b>495</b>	<b>204</b>	<b>149</b>	<b>531</b>	<b>41</b>	<b>287</b>	<b>19</b>	<b>233</b>	<b>3</b>	<b>89</b>
<b>9A</b>	<b>Pubblica amministrazione</b>	<b>—</b>	<b>—</b>	<b>—</b>	<b>—</b>	<b>—</b>	<b>—</b>	<b>—</b>	<b>—</b>	<b>—</b>	<b>—</b>
<b>91</b>	<b>Pubblica amministrazione, difesa nazionale e sicurezza sociale obbligatoria</b>	<b>—</b>	<b>—</b>	<b>—</b>	<b>—</b>	<b>—</b>	<b>—</b>	<b>—</b>	<b>—</b>	<b>—</b>	<b>—</b>
911	Organi costituzionali - amministrazione statale e locale	—	—	—	—	—	—	—	—	—	—
912	Giustizia	—	—	—	—	—	—	—	—	—	—
919	Sicurezza sociale obbligatoria	—	—	—	—	—	—	—	—	—	—
<b>98</b>	<b>Servizi pubblici e privati</b>	<b>495</b>	<b>204</b>	<b>149</b>	<b>531</b>	<b>41</b>	<b>287</b>	<b>19</b>	<b>233</b>	<b>3</b>	<b>89</b>
<b>92</b>	<b>Servizi d'igiene pubblica ed amministrazione di cimiteri</b>	<b>78</b>	<b>1</b>	<b>6</b>	<b>22</b>	<b>1</b>	<b>6</b>	<b>8</b>	<b>103</b>	<b>1</b>	<b>28</b>
921	Servizi nettezza urbana, disinfestazione e servizi analoghi	32	1	2	6	1	6	—	—	—	—
922	Amministrazione dei cimiteri	1	—	—	—	—	—	1	10	—	—
923	Servizi di pulizia	45	—	4	16	—	—	7	93	1	28
<b>93</b>	<b>Istruzione</b>	<b>3</b>	<b>11</b>	<b>13</b>	<b>48</b>	<b>2</b>	<b>14</b>	<b>1</b>	<b>12</b>	<b>—</b>	<b>—</b>
931	Istruzione universitaria	—	—	—	—	—	—	—	—	—	—
932	Istruzione primaria e secondaria	—	—	1	5	1	7	1	12	—	—
933	Scuole di formazione e di perfezionamento professionale	1	1	—	—	—	—	—	—	—	—
934	Istruzione di grado preparatorio	—	1	4	16	1	7	—	—	—	—
936	Scuole di guida, pilotaggio e simili	2	9	8	27	—	—	—	—	—	—
<b>94</b>	<b>Ricerca e sviluppo</b>	<b>—</b>	<b>—</b>	<b>—</b>	<b>—</b>	<b>—</b>	<b>—</b>	<b>—</b>	<b>—</b>	<b>—</b>	<b>—</b>
940	Ricerca e sviluppo	—	—	—	—	—	—	—	—	—	—
<b>95</b>	<b>Sanità e servizi veterinari</b>	<b>—</b>	<b>1</b>	<b>—</b>	<b>—</b>	<b>6</b>	<b>42</b>	<b>1</b>	<b>13</b>	<b>1</b>	<b>41</b>
951	Servizi sanitari (con ricovero)	—	—	—	—	—	—	—	—	1	41
952	Altre istituzioni sanitarie (senza ricovero)	—	—	—	—	6	42	1	13	—	—
953	Studi medici privati	—	—	—	—	—	—	—	—	—	—
954	Studi dentistici	—	1	—	—	—	—	—	—	—	—
956	Servizi veterinari	—	—	—	—	—	—	—	—	—	—
<b>96</b>	<b>Altri servizi sociali</b>	<b>—</b>	<b>—</b>	<b>—</b>	<b>—</b>	<b>—</b>	<b>—</b>	<b>1</b>	<b>11</b>	<b>—</b>	<b>—</b>
961	Assistenza sociale (senza ricovero)	—	—	—	—	—	—	—	—	—	—
962	Assistenza sociale (con ricovero)	—	—	—	—	—	—	1	11	—	—
963	Organizzazioni economiche ed associazioni professionali	—	—	—	—	—	—	—	—	—	—
964	Organizzazioni sindacali dei datori di lavoro	—	—	—	—	—	—	—	—	—	—
965	Organizzazioni sindacali dei lavoratori ed altre organizzazioni sindacali	—	—	—	—	—	—	—	—	—	—
967	Enti e associazioni turistiche	—	—	—	—	—	—	—	—	—	—
968	Servizi sociali non altrove classificati	—	—	—	—	—	—	—	—	—	—
<b>97</b>	<b>Servizi ricreativi ed altri servizi culturali</b>	<b>48</b>	<b>38</b>	<b>57</b>	<b>214</b>	<b>26</b>	<b>179</b>	<b>6</b>	<b>74</b>	<b>1</b>	<b>20</b>
972	Distribuzione di films	—	—	—	—	—	—	—	—	—	—
973	Sale cinematografiche	—	2	5	16	2	14	—	—	—	—
974	Trasmissioni radiofoniche e televisive	2	2	3	11	3	24	5	63	—	—
975	Spettacoli	—	1	—	—	—	—	—	—	—	—
977	Biblioteche, musei, giardini botanici e zoologici	—	—	—	—	—	—	—	—	—	—
978	Enti, organizzazioni ed installazioni sportive	10	9	3	11	1	7	—	—	—	—
979	Servizi ricreativi non altrove classificati	36	24	46	176	20	134	1	11	1	20
<b>98</b>	<b>Servizi personali</b>	<b>366</b>	<b>153</b>	<b>73</b>	<b>247</b>	<b>6</b>	<b>46</b>	<b>2</b>	<b>20</b>	<b>—</b>	<b>—</b>
981	Servizi di lavanderia, tintoria e affini	36	21	22	76	3	22	1	10	—	—
982	Servizi per l'igiene e l'estetica della persona	309	123	45	151	3	24	1	10	—	—
983	Studi e laboratori fotografici	21	9	4	13	—	—	—	—	—	—
984	Servizi personali non altrove classificati	—	—	2	7	—	—	—	—	—	—
	<b>TOTALE</b>	<b>5.531</b>	<b>2.789</b>	<b>1.886</b>	<b>6.840</b>	<b>558</b>	<b>3.958</b>	<b>382</b>	<b>4.924</b>	<b>123</b>	<b>3.572</b>
	di cui artigiane	2.262	785	686	2.543	227	1.599	102	1.168	2	43

## classe e sottoclasse di attività economica

CON ADDETTI										TOTALE		N. Classifi- cazione
50 - 99		100 - 199		200 - 499		500 - 999		1.000 e oltre		Imprese	Addetti	
Imprese	Addetti	Imprese	Addetti	Imprese	Addetti	Imprese	Addetti	Imprese	Addetti			Imprese
—	—	—	—	—	—	—	—	—	—	250	689	8B
—	—	—	—	—	—	—	—	—	—	241	638	83
—	—	—	—	—	—	—	—	—	—	4	6	831
—	—	—	—	—	—	—	—	—	—	89	235	832
—	—	—	—	—	—	—	—	—	—	17	30	833
—	—	—	—	—	—	—	—	—	—	56	80	834
—	—	—	—	—	—	—	—	—	—	—	—	835
—	—	—	—	—	—	—	—	—	—	2	5	836
—	—	—	—	—	—	—	—	—	—	15	66	837
—	—	—	—	—	—	—	—	—	—	9	28	838
—	—	—	—	—	—	—	—	—	—	49	188	839
—	—	—	—	—	—	—	—	—	—	9	51	84
—	—	—	—	—	—	—	—	—	—	1	1	841
—	—	—	—	—	—	—	—	—	—	—	—	842
—	—	—	—	—	—	—	—	—	—	—	—	843
—	—	—	—	—	—	—	—	—	—	2	3	844
—	—	—	—	—	—	—	—	—	—	2	14	845
—	—	—	—	—	—	—	—	—	—	1	3	846
—	—	—	—	—	—	—	—	—	—	3	30	847
2	114	3	412	—	—	—	—	—	—	916	2.569	9
—	—	—	—	—	—	—	—	—	—	—	—	9A
—	—	—	—	—	—	—	—	—	—	—	—	91
—	—	—	—	—	—	—	—	—	—	—	—	911
—	—	—	—	—	—	—	—	—	—	—	—	912
—	—	—	—	—	—	—	—	—	—	—	—	919
2	114	3	412	—	—	—	—	—	—	916	2.569	9B
2	114	3	412	—	—	—	—	—	—	100	765	92
1	51	2	251	—	—	—	—	—	—	39	348	921
—	—	—	—	—	—	—	—	—	—	2	11	922
1	63	1	161	—	—	—	—	—	—	59	406	923
—	—	—	—	—	—	—	—	—	—	30	99	93
—	—	—	—	—	—	—	—	—	—	—	—	931
—	—	—	—	—	—	—	—	—	—	3	24	932
—	—	—	—	—	—	—	—	—	—	2	3	933
—	—	—	—	—	—	—	—	—	—	6	25	934
—	—	—	—	—	—	—	—	—	—	19	47	936
—	—	—	—	—	—	—	—	—	—	—	—	94
—	—	—	—	—	—	—	—	—	—	—	—	940
—	—	—	—	—	—	—	—	—	—	9	98	95
—	—	—	—	—	—	—	—	—	—	1	41	951
—	—	—	—	—	—	—	—	—	—	7	55	952
—	—	—	—	—	—	—	—	—	—	—	—	953
—	—	—	—	—	—	—	—	—	—	1	2	954
—	—	—	—	—	—	—	—	—	—	—	—	956
—	—	—	—	—	—	—	—	—	—	1	11	96
—	—	—	—	—	—	—	—	—	—	—	—	961
—	—	—	—	—	—	—	—	—	—	1	11	962
—	—	—	—	—	—	—	—	—	—	—	—	963
—	—	—	—	—	—	—	—	—	—	—	—	964
—	—	—	—	—	—	—	—	—	—	—	—	965
—	—	—	—	—	—	—	—	—	—	—	—	967
—	—	—	—	—	—	—	—	—	—	—	—	968
—	—	—	—	—	—	—	—	—	—	176	611	97
—	—	—	—	—	—	—	—	—	—	—	—	972
—	—	—	—	—	—	—	—	—	—	9	34	973
—	—	—	—	—	—	—	—	—	—	15	104	974
—	—	—	—	—	—	—	—	—	—	1	2	975
—	—	—	—	—	—	—	—	—	—	—	—	977
—	—	—	—	—	—	—	—	—	—	23	46	978
—	—	—	—	—	—	—	—	—	—	128	425	979
—	—	—	—	—	—	—	—	—	—	600	985	98
—	—	—	—	—	—	—	—	—	—	83	186	981
—	—	—	—	—	—	—	—	—	—	481	740	982
—	—	—	—	—	—	—	—	—	—	34	52	983
—	—	—	—	—	—	—	—	—	—	2	7	984
17	1.219	7	941	6	1.962	2	1.206	—	—	11.301	35.731	
—	—	—	—	—	—	—	—	—	—	4.064	9.185	

**TAV. 4 - Imprese per numero di unità locali**

N. Classificazione	RAMI E CLASSI DI ATTIVITÀ ECONOMICA	IMPRESA CON													
		1		2				3				4			
		Imprese	Addetti	Imprese	Addetti	di cui in Provincia		Imprese	Addetti	di cui in Provincia		Imprese	Addetti	di cui in Provincia	
						Unità locali	Addetti			Unità locali	Addetti			Unità locali	Addetti
<b>0</b>	<b>Agricoltura, caccia, foreste e pesca</b>	<b>69</b>	<b>297</b>	<b>2</b>	<b>4</b>	<b>4</b>	<b>4</b>	<b>1</b>	<b>23</b>	<b>3</b>	<b>23</b>	—	—	—	—
01	Agricoltura e caccia	—	—	—	—	—	—	—	—	—	—	—	—	—	—
02	Foreste	54	263	1	2	2	2	—	—	—	—	—	—	—	—
03	Pesca	—	—	1	2	2	2	—	—	—	—	—	—	—	—
04	Attività connesse con l'agricoltura	15	34	—	—	—	—	1	23	3	23	—	—	—	—
<b>1</b>	<b>Energia, gas e acqua</b>	<b>2</b>	<b>22</b>	—	—	—	—	—	—	—	—	—	—	—	—
<b>1A</b>	<b>Estrazione combustibili - ind. petrolifera</b>	<b>1</b>	<b>21</b>	—	—	—	—	—	—	—	—	—	—	—	—
11	Estrazione e agglomeraz. combustibili solidi	—	—	—	—	—	—	—	—	—	—	—	—	—	—
12	Cokerie	—	—	—	—	—	—	—	—	—	—	—	—	—	—
13	Estrazione di petrolio e gas naturali	—	—	—	—	—	—	—	—	—	—	—	—	—	—
14	Industria petrolifera	1	21	—	—	—	—	—	—	—	—	—	—	—	—
15	Industria dei combustibili nucleari	—	—	—	—	—	—	—	—	—	—	—	—	—	—
<b>1B</b>	<b>Energia elettrica, gas e acqua</b>	<b>1</b>	<b>1</b>	—	—	—	—	—	—	—	—	—	—	—	—
16	Produzione, distribuz. energia elettrica, gas	—	—	—	—	—	—	—	—	—	—	—	—	—	—
17	Raccolta, depurazione e distribuzione acqua	1	1	—	—	—	—	—	—	—	—	—	—	—	—
<b>2</b>	<b>Ind. estrattive - ind. manifatturiere trasformaz. minerali - ind. chimiche</b>	<b>402</b>	<b>3.115</b>	<b>93</b>	<b>1.545</b>	<b>181</b>	<b>1.526</b>	<b>10</b>	<b>371</b>	<b>27</b>	<b>295</b>	—	—	—	—
21	Estrazione e preparaz. minerali metalliferi	1	8	—	—	—	—	—	—	—	—	—	—	—	—
22	Produzione e prima trasformazione metalli	2	25	—	—	—	—	—	—	—	—	—	—	—	—
23	Estrazione minerali non metalliferi; torbiera	22	84	57	800	113	795	5	161	15	161	—	—	—	—
24	Lavorazione dei minerali non metalliferi	368	2.931	32	511	61	498	5	210	12	134	—	—	—	—
25	Industrie chimiche	9	67	4	234	7	233	—	—	—	—	—	—	—	—
26	Produzione di fibre artificiali e sintetiche	—	—	—	—	—	—	—	—	—	—	—	—	—	7
<b>3</b>	<b>Industrie manifatturiere lavorazione metalli; meccanica di precisione</b>	<b>391</b>	<b>2.507</b>	<b>17</b>	<b>731</b>	<b>30</b>	<b>682</b>	—	—	—	—	—	—	—	—
31	Costruzione di prodotti in metallo	214	1.372	7	81	11	33	—	—	—	—	—	—	—	—
32	Costruzione e installazione macchine	84	791	3	77	5	76	—	—	—	—	—	—	—	—
33	Costruz., installaz. e riparaz. macchine ufficio	2	4	—	—	—	—	—	—	—	—	—	—	—	—
34	Costruzione, installazione impianti	47	242	6	70	12	70	—	—	—	—	—	—	—	—
35	Costruz. e montaggio autoveicoli, carrozzerie	1	12	—	—	—	—	—	—	—	—	—	—	—	—
36	Industria costruzione altri mezzi trasporto	7	25	1	503	2	503	—	—	—	—	—	—	—	—
37	Costruz. apparecchi precisione; orologeria	36	61	—	—	—	—	—	—	—	—	—	—	—	—
<b>4</b>	<b>Industrie manifatt. alimentari, tessili, abbigliamento, mobilio e altre</b>	<b>704</b>	<b>2.442</b>	<b>35</b>	<b>242</b>	<b>66</b>	<b>162</b>	<b>6</b>	<b>43</b>	<b>16</b>	<b>37</b>	—	—	—	—
41	Industrie alimentari di base	175	509	11	122	21	50	—	—	—	—	—	—	—	—
42	Industrie zucchero, bevande e tabacco	16	37	1	6	2	6	—	—	—	—	—	—	—	—
43	Industrie tessili	31	79	1	18	2	18	—	—	—	—	—	—	—	—
44	Industrie delle pelli e del cuoio	9	23	1	3	2	3	—	—	—	—	—	—	—	—
45	Ind. calzature, abbigliamento e biancheria	112	798	8	32	15	28	1	6	3	6	—	—	—	—
46	Industrie del legno e del mobile in legno	281	735	7	34	13	33	4	30	10	24	—	—	—	—
47	Industrie della carta; stampa ed editoria	37	145	3	20	6	20	—	—	—	—	—	—	—	—
48	Ind. gomma e manufatti materie plastiche	19	76	1	4	1	1	—	—	—	—	—	—	—	—
49	Industrie manifatturiere diverse	24	40	2	3	4	3	1	7	3	7	—	—	—	—
<b>5</b>	<b>Costruzioni, installaz. impianti edilizia</b>	<b>994</b>	<b>2.400</b>	<b>84</b>	<b>752</b>	<b>163</b>	<b>713</b>	<b>21</b>	<b>413</b>	<b>52</b>	<b>317</b>	<b>7</b>	<b>175</b>	<b>24</b>	<b>133</b>
50	Edilizia e genio civile	994	2.400	84	752	163	713	21	413	52	317	7	175	24	133
<b>6</b>	<b>Commercio, pubbl. esercizi, alberghi; riparazioni beni di consumo e veicoli</b>	<b>6.222</b>	<b>12.053</b>	<b>294</b>	<b>1.184</b>	<b>562</b>	<b>1.089</b>	<b>43</b>	<b>255</b>	<b>124</b>	<b>236</b>	<b>10</b>	<b>122</b>	<b>36</b>	<b>110</b>
<b>6A</b>	<b>Commercio, pubblici esercizi e alberghi</b>	<b>5.817</b>	<b>11.071</b>	<b>281</b>	<b>1.127</b>	<b>536</b>	<b>1.032</b>	<b>41</b>	<b>247</b>	<b>118</b>	<b>228</b>	<b>10</b>	<b>122</b>	<b>36</b>	<b>110</b>
61	Commercio all'ingrosso	425	1.226	43	241	76	205	3	31	8	29	3	73	9	62
62	Commercio ingrosso materiali recupero	18	44	1	4	2	4	2	14	5	3	—	—	—	—
63	Intermediari del commercio	209	262	6	45	9	12	—	—	—	—	—	—	—	—
64	Comm. minuto alimentari, abbigl., arredam.	3.401	5.592	145	462	286	457	24	138	69	132	5	30	20	30
65	Comm. min. veicoli, natanti, carburanti, libri	661	1.249	46	226	86	213	8	42	24	42	1	13	3	12
66	Pubblici esercizi ed esercizi alberghieri	1.103	2.698	40	149	77	141	4	22	12	22	1	6	4	6
<b>6B</b>	<b>Riparazioni beni consumo e veicoli</b>	<b>405</b>	<b>982</b>	<b>13</b>	<b>57</b>	<b>26</b>	<b>57</b>	<b>2</b>	<b>8</b>	<b>6</b>	<b>8</b>	—	—	—	—
67	Riparazioni di beni di consumo e di veicoli	405	982	13	57	26	57	2	8	6	8	—	—	—	—
<b>7</b>	<b>Trasporti e comunicazioni</b>	<b>690</b>	<b>1.252</b>	<b>19</b>	<b>468</b>	<b>36</b>	<b>466</b>	<b>2</b>	<b>30</b>	<b>3</b>	<b>9</b>	—	—	—	—
71	Ferrovie	1	1	—	—	—	—	—	—	—	—	—	—	—	—
72	Altri trasporti terrestri	611	936	13	80	24	78	—	—	—	—	—	—	—	—
73	Trasporti fluviali, lacuali e lagunari	—	—	—	—	—	—	—	—	—	—	—	—	—	—
74	Trasporti marittimi e cabotaggio	—	—	—	—	—	—	—	—	—	—	—	—	—	—
75	Trasporti aerei	—	—	—	—	—	—	—	—	—	—	—	—	—	—
76	Attività connesse ai trasporti	25	65	2	341	4	341	1	20	1	1	—	—	—	—
77	Ag. viaggio, intermediari trasporti, magazzini	48	235	4	47	8	47	1	10	2	8	—	—	—	—
79	Comunicazioni	5	15	—	—	—	—	—	—	—	—	—	—	—	—
<b>8</b>	<b>Credito, assicurazione, servizi imprese</b>	<b>230</b>	<b>523</b>	<b>15</b>	<b>123</b>	<b>27</b>	<b>109</b>	<b>3</b>	<b>15</b>	<b>7</b>	<b>11</b>	<b>3</b>	<b>16</b>	<b>9</b>	<b>12</b>
<b>8A</b>	<b>Credito e assicurazione</b>	<b>2</b>	<b>3</b>	—	—	—	—	—	—	—	—	—	—	—	—
81	Istituti di credito	2	3	—	—	—	—	—	—	—	—	—	—	—	—
82	Assicurazione	—	—	—	—	—	—	—	—	—	—	—	—	—	—
<b>8B</b>	<b>Servizi prestati alle imprese; noleggio</b>	<b>228</b>	<b>520</b>	<b>15</b>	<b>123</b>	<b>27</b>	<b>109</b>	<b>3</b>	<b>15</b>	<b>7</b>	<b>11</b>	<b>3</b>	<b>16</b>	<b>9</b>	<b>12</b>
83	Ausiliari finanziari, assicuraz., serv. imprese	220	482	14	110	25	96	3	15	7	11	3	16	9	12
84	Noleggio di beni mobili	8	38	1	13	2	13	—	—	—	—	—	—	—	—
<b>9</b>	<b>Pubbl. amministr.; servizi pubbl., priv.</b>	<b>885</b>	<b>1.969</b>	<b>24</b>	<b>164</b>	<b>47</b>	<b>162</b>	<b>3</b>	<b>156</b>	<b>8</b>	<b>153</b>	<b>2</b>	<b>109</b>	<b>8</b>	<b>109</b>
<b>9A</b>	<b>Pubblica amministrazione</b>	—	—	—	—	—	—	—	—	—	—	—	—	—	—
91	Pubbl. amministr., sicurezza sociale obblg.	—	—	—	—	—	—	—	—	—	—	—	—	—	—
<b>9B</b>	<b>Servizi pubblici e privati</b>	<b>885</b>	<b>1.969</b>	<b>24</b>	<b>164</b>	<b>47</b>	<b>162</b>	<b>3</b>	<b>156</b>	<b>8</b>	<b>153</b>	<b>2</b>	<b>109</b>	<b>8</b>	<b>109</b>
92	Servizi igiene pubblica, amministr. cimiteri	94	274	2	69	4	69	1	146	3	146	1	105	4	105
93	Istruzione	26	87	4	12	8	12	—	—	—	—	—	—	—	—
94	Ricerca e sviluppo	—	—	—	—	—	—	—	—	—	—	—	—	—	—
95	Sanità e servizi veterinari	9	98	—	—	—	—	—	—	—	—	—	—	—	—
96	Altri servizi sociali	—	—	1	11	2	11	—	—	—	—	—	—	—	—
97	Servizi ricreativi ed altri servizi culturali	168	573	6	27	12	27	1	7	2	4	1	4	4	4
98	Servizi personali	588	937	11	45	21	43	1	3	3	3	—	—	—	—
	<b>TOTALE</b>	<b>10.589</b>	<b>26.580</b>	<b>583</b>	<b>5.213</b>	<b>1.116</b>	<b>4.913</b>	<b>89</b>	<b>1.306</b>	<b>240</b>	<b>1.081</b>	<b>22</b>	<b>422</b>	<b>77</b>	<b>364</b>

**e per ramo e classe di attività economica**

UNITÀ LOCALI														TOTALE					N. Classificazione	
5				6 - 10				oltre 10				Imprese	Unità locali							
Imprese	Addetti	di cui in Provincia		Imprese	Unità locali		di cui in Provincia	Imprese	Unità locali		di cui in Provincia		Imprese	Unità locali						
		Unità locali	Addetti		TOTALE	Addetti			TOTALE	Addetti				TOTALE	Addetti					
		Unità locali	Addetti		Unità locali	Addetti	Unità locali	Addetti		Unità locali	Addetti	Unità locali	Addetti	Unità locali	Addetti					
—	—	—	—	—	—	—	—	—	—	—	—	—	—	72	76	324	76	324	0	
—	—	—	—	—	—	—	—	—	—	—	—	—	—	55	56	265	56	265	01	
—	—	—	—	—	—	—	—	—	—	—	—	—	—	1	2	2	2	2	02	
—	—	—	—	—	—	—	—	—	—	—	—	—	—	16	18	57	18	57	03	
—	—	—	—	—	—	—	—	—	—	—	—	—	—	2	2	22	2	22	04	
—	—	—	—	—	—	—	—	—	—	—	—	—	—	1	1	21	1	21	1	
—	—	—	—	—	—	—	—	—	—	—	—	—	—	—	—	—	—	—	1A	
—	—	—	—	—	—	—	—	—	—	—	—	—	—	—	—	—	—	—	11	
—	—	—	—	—	—	—	—	—	—	—	—	—	—	—	—	—	—	—	12	
—	—	—	—	—	—	—	—	—	—	—	—	—	—	—	—	—	—	—	13	
—	—	—	—	—	—	—	—	—	—	—	—	—	—	1	1	21	1	21	14	
—	—	—	—	—	—	—	—	—	—	—	—	—	—	—	—	—	—	—	15	
—	—	—	—	—	—	—	—	—	—	—	—	—	—	1	1	1	1	1	1B	
—	—	—	—	—	—	—	—	—	—	—	—	—	—	—	—	—	—	—	16	
—	—	—	—	—	—	—	—	—	—	—	—	—	—	1	1	1	1	1	17	
<b>1</b>	<b>98</b>	<b>4</b>	<b>97</b>	—	—	—	—	—	—	—	—	—	—	<b>506</b>	<b>623</b>	<b>5.129</b>	<b>614</b>	<b>5.033</b>	<b>2</b>	
—	—	—	—	—	—	—	—	—	—	—	—	—	—	1	1	8	1	8	21	
—	—	—	—	—	—	—	—	—	—	—	—	—	—	2	2	25	2	25	22	
1	98	4	97	—	—	—	—	—	—	—	—	—	—	84	151	1.045	150	1.040	23	
—	—	—	—	—	—	—	—	—	—	—	—	—	—	406	452	3.750	445	3.660	24	
—	—	—	—	—	—	—	—	—	—	—	—	—	—	13	17	301	16	300	25	
—	—	—	—	—	—	—	—	—	—	—	—	—	—	—	—	—	—	—	26	
—	—	—	—	<b>1</b>	<b>9</b>	<b>703</b>	<b>1</b>	<b>610</b>	—	—	—	—	—	<b>409</b>	<b>434</b>	<b>3.941</b>	<b>422</b>	<b>3.799</b>	<b>3</b>	
—	—	—	—	1	9	703	1	610	—	—	—	—	—	222	237	2.156	226	2.015	31	
—	—	—	—	—	—	—	—	—	—	—	—	—	—	87	90	868	89	867	32	
—	—	—	—	—	—	—	—	—	—	—	—	—	—	2	2	4	2	4	33	
—	—	—	—	—	—	—	—	—	—	—	—	—	—	53	59	312	59	312	34	
—	—	—	—	—	—	—	—	—	—	—	—	—	—	1	1	12	1	12	35	
—	—	—	—	—	—	—	—	—	—	—	—	—	—	8	9	528	9	528	36	
—	—	—	—	—	—	—	—	—	—	—	—	—	—	36	36	61	36	61	37	
—	—	—	—	<b>2</b>	<b>13</b>	<b>453</b>	<b>9</b>	<b>298</b>	—	—	—	—	—	<b>747</b>	<b>805</b>	<b>3.180</b>	<b>795</b>	<b>2.939</b>	<b>4</b>	
—	—	—	—	—	—	—	—	—	—	—	—	—	—	186	197	631	196	559	41	
—	—	—	—	—	—	—	—	—	—	—	—	—	—	17	18	43	18	43	42	
—	—	—	—	—	—	—	—	—	—	—	—	—	—	32	33	97	33	97	43	
—	—	—	—	—	—	—	—	—	—	—	—	—	—	10	11	26	11	26	44	
—	—	—	—	—	—	—	—	—	—	—	—	—	—	121	131	836	130	832	45	
—	—	—	—	2	13	453	9	298	—	—	—	—	—	294	320	1.252	313	1.090	46	
—	—	—	—	—	—	—	—	—	—	—	—	—	—	40	43	165	43	165	47	
—	—	—	—	—	—	—	—	—	—	—	—	—	—	20	21	80	20	77	48	
<b>2</b>	<b>45</b>	<b>8</b>	<b>28</b>	<b>4</b>	<b>27</b>	<b>140</b>	<b>25</b>	<b>115</b>	—	—	—	—	—	27	31	50	31	50	49	
2	45	8	28	4	27	140	25	115	—	—	—	—	—	1.112	1.290	3.925	1.266	3.706	5	
—	—	—	—	—	—	—	—	—	—	—	—	—	—	—	—	—	—	—	—	—
<b>1</b>	<b>4</b>	<b>5</b>	<b>4</b>	<b>2</b>	<b>14</b>	<b>20</b>	<b>14</b>	<b>20</b>	—	—	—	—	—	<b>6.572</b>	<b>6.998</b>	<b>13.638</b>	<b>6.963</b>	<b>13.512</b>	<b>6</b>	
—	—	—	—	2	14	20	14	20	—	—	—	—	—	6.151	6.556	12.587	6.521	12.461	6A	
—	—	—	—	—	—	—	—	—	—	—	—	—	—	474	532	1.571	518	1.522	61	
—	—	—	—	—	—	—	—	—	—	—	—	—	—	21	26	62	25	51	62	
—	—	—	—	—	—	—	—	—	—	—	—	—	—	215	221	307	218	274	63	
—	—	—	—	2	14	20	14	20	—	—	—	—	—	3.577	3.797	6.242	3.790	6.231	64	
—	—	—	—	—	—	—	—	—	—	—	—	—	—	716	781	1.530	774	1.516	65	
1	4	5	4	—	—	—	—	—	—	—	—	—	—	1.148	1.199	2.875	1.196	2.867	66	
1	4	5	4	—	—	—	—	—	—	—	—	—	—	421	442	1.051	442	1.051	6B	
<b>1</b>	<b>318</b>	<b>5</b>	<b>318</b>	—	—	—	—	—	—	—	—	—	—	421	442	1.051	442	1.051	67	
—	—	—	—	—	—	—	—	—	—	—	—	—	—	712	739	2.068	734	2.045	7	
1	318	5	318	—	—	—	—	—	—	—	—	—	—	1	1	1	1	1	71	
—	—	—	—	—	—	—	—	—	—	—	—	—	—	625	642	1.334	640	1.332	72	
—	—	—	—	—	—	—	—	—	—	—	—	—	—	—	—	—	—	—	73	
—	—	—	—	—	—	—	—	—	—	—	—	—	—	—	—	—	—	—	74	
—	—	—	—	—	—	—	—	—	—	—	—	—	—	—	—	—	—	—	75	
—	—	—	—	—	—	—	—	—	—	—	—	—	—	28	32	426	30	407	76	
—	—	—	—	—	—	—	—	—	—	—	—	—	—	53	59	292	58	290	77	
—	—	—	—	—	—	—	—	—	—	—	—	—	—	5	5	15	5	15	79	
—	—	—	—	<b>1</b>	<b>6</b>	<b>15</b>	<b>4</b>	<b>13</b>	<b>1</b>	<b>23</b>	<b>243</b>	<b>23</b>	<b>243</b>	<b>253</b>	<b>310</b>	<b>935</b>	<b>300</b>	<b>911</b>	<b>8</b>	
—	—	—	—	—	—	—	—	—	1	23	243	23	243	3	25	246	25	246	8A	
—	—	—	—	—	—	—	—	—	1	23	243	23	243	3	25	246	25	246	81	
—	—	—	—	—	—	—	—	—	—	—	—	—	—	—	—	—	—	—	82	
—	—	—	—	1	6	15	4	13	—	—	—	—	—	250	285	689	275	665	8B	
—	—	—	—	1	6	15	4	13	—	—	—	—	—	241	275	638	265	614	83	
—	—	—	—	—	—	—	—	—	—	—	—	—	—	9	10	51	10	51	84	
—	—	—	—	<b>2</b>	<b>14</b>	<b>171</b>	<b>9</b>	<b>69</b>	—	—	—	—	—	<b>916</b>	<b>964</b>	<b>2.569</b>	<b>957</b>	<b>2.462</b>	<b>9</b>	
—	—	—	—	—	—	—	—	—	—	—	—	—	—	—	—	—	—	—	9A	
—	—	—	—	—	—	—	—	—	—	—	—	—	—	—	—	—	—	—	91	
—	—	—	—	2	14	171	9	69	—	—	—	—	—	916	964	2.569	957	2.462	9B	
—	—	—	—	2	14	171	9	69	—	—	—	—	—	100	119	765	114	663	92	
—	—	—	—	—	—	—	—	—	—	—	—	—	—	30	34	99	34	99	93	
—	—	—	—	—	—	—	—	—	—	—	—	—	—	—	—	—	—	—	94	
—	—	—	—	—	—	—	—	—	—	—	—	—	—	9	9	98	9	98	95	
—	—	—	—	—	—	—	—	—	—	—	—	—	—	1	2	11	2	11	96	
—	—	—	—	—	—	—	—	—	—	—	—	—	—	176	187	611	186	608	97	
—	—	—	—	—	—	—	—	—	—	—	—	—	—	600	613	985	612	983	98	
<b>5</b>	<b>465</b>	<b>22</b>	<b>447</b>	<b>12</b>	<b>83</b>	<b>1.502</b>	<b>62</b>	<b>1.125</b>	<b>1</b>	<b>23</b>	<b>243</b>	<b>23</b>	<b>243</b>	<b>11.301</b>	<b>12.241</b>	<b>35.731</b>	<b>12.129</b>	<b>34.753</b>		

**TAV. 5 - Imprese per diffusione territoriale e per ramo e classe di attività economica**

N. Classificazione	RAMI E CLASSI DI ATTIVITÀ ECONOMICA	IMPRESE A DIFFUSIONE											
		Comunale			Provinciale			Regionale			Nazionale		
		Imprese	Unità locali	Addetti	Imprese	Unità locali	Addetti	Imprese	Unità locali	Addetti	Imprese	Unità locali	Addetti
<b>0</b>	<b>Agricoltura, caccia, foreste e pesca</b>	<b>71</b>	<b>73</b>	<b>301</b>	<b>1</b>	<b>3</b>	<b>23</b>	—	—	—	—	—	—
01	Agricoltura e caccia	—	—	—	—	—	—	—	—	—	—	—	—
02	Foreste	55	56	265	—	—	—	—	—	—	—	—	—
03	Pesca	1	2	2	—	—	—	—	—	—	—	—	—
04	Attività connesse con l'agricoltura	15	15	34	1	3	23	—	—	—	—	—	—
<b>1</b>	<b>Energia, gas e acqua</b>	<b>2</b>	<b>2</b>	<b>22</b>	—	—	—	—	—	—	—	—	—
<b>1A</b>	<b>Estrazione di combustibili - industria petrolifera</b>	<b>1</b>	<b>1</b>	<b>21</b>	—	—	—	—	—	—	—	—	—
11	Estrazione e agglomerazione di combustibili solidi	—	—	—	—	—	—	—	—	—	—	—	—
12	Cokerie	—	—	—	—	—	—	—	—	—	—	—	—
13	Industria dell'estrazione di petrolio e gas naturali	—	—	—	—	—	—	—	—	—	—	—	—
14	Industria petrolifera	1	1	21	—	—	—	—	—	—	—	—	—
15	Industria dei combustibili nucleari	—	—	—	—	—	—	—	—	—	—	—	—
<b>1B</b>	<b>Energia elettrica, gas e acqua</b>	<b>1</b>	<b>1</b>	<b>1</b>	—	—	—	—	—	—	—	—	—
16	Produzione, distribuzione energia elettrica, gas	—	—	—	—	—	—	—	—	—	—	—	—
17	Raccolta, depurazione e distribuzione d'acqua	1	1	1	—	—	—	—	—	—	—	—	—
<b>2</b>	<b>Industrie estrattive - industrie manifatturiere per trasformazione di minerali - industrie chimiche</b>	<b>484</b>	<b>571</b>	<b>4.442</b>	<b>14</b>	<b>31</b>	<b>219</b>	<b>2</b>	<b>4</b>	<b>31</b>	<b>6</b>	<b>17</b>	<b>437</b>
21	Estrazione e preparazione di minerali metalliferi	1	1	8	—	—	—	—	—	—	—	—	—
22	Produzione e prima trasformazione dei metalli	2	2	25	—	—	—	—	—	—	—	—	—
23	Estraz. minerali non metalliferi e non energetici; torbiere	76	134	954	7	15	85	—	—	—	1	2	6
24	Lavorazione dei minerali non metalliferi	395	423	3.383	5	12	117	2	4	31	4	13	219
25	Industrie chimiche	10	11	72	2	4	17	—	—	—	1	2	212
26	Produzione di fibre artificiali e sintetiche	—	—	—	—	—	—	—	—	—	—	—	—
<b>3</b>	<b>Industrie manifatturiere per lavorazione e trasformazione metalli; meccanica precisione</b>	<b>402</b>	<b>413</b>	<b>3.114</b>	<b>2</b>	<b>4</b>	<b>35</b>	—	—	—	<b>5</b>	<b>17</b>	<b>792</b>
31	Costruzione di prodotti in metallo	217	220	1.387	1	2	14	—	—	—	4	15	755
32	Costruzione, installaz. macchine e materiale meccanico	85	86	810	1	2	21	—	—	—	1	2	37
33	Costruzione, installazione e riparazione macchine ufficio	2	2	4	—	—	—	—	—	—	—	—	—
34	Costruzione e installazione impianti	53	59	312	—	—	—	—	—	—	—	—	—
35	Costruzione e montaggio autoveicoli e carrozzerie	1	1	12	—	—	—	—	—	—	—	—	—
36	Industria della costruzione di altri mezzi di trasporto	8	9	528	—	—	—	—	—	—	—	—	—
37	Costruzione apparecchi di precisione; orologeria	36	36	61	—	—	—	—	—	—	—	—	—
<b>4</b>	<b>Industrie manifatturiere alimentari, tessili, pelli, cuoio, abbigliamento, legno, mobilio e altre</b>	<b>739</b>	<b>778</b>	<b>2.623</b>	—	—	—	<b>2</b>	<b>5</b>	<b>20</b>	<b>6</b>	<b>22</b>	<b>537</b>
41	Industrie alimentari di base	185	195	556	—	—	—	—	—	—	1	2	75
42	Industrie zucchero, bevande e tabacco	17	18	43	—	—	—	—	—	—	—	—	—
43	Industrie tessili	32	33	97	—	—	—	—	—	—	—	—	—
44	Industrie delle pelli e del cuoio	10	11	26	—	—	—	—	—	—	—	—	—
45	Industrie calzature, abbigliamento e biancheria casa	120	129	829	—	—	—	1	2	7	—	—	—
46	Industrie del legno e del mobile in legno	289	299	781	—	—	—	1	3	13	4	18	458
47	Industrie della carta; stampa ed editoria	40	43	165	—	—	—	—	—	—	—	—	—
48	Industrie gomma e dei manufatti di materie plastiche	19	19	76	—	—	—	—	—	—	1	2	4
49	Industrie manifatturiere diverse	27	31	50	—	—	—	—	—	—	—	—	—
<b>5</b>	<b>Industrie costruzioni, installaz. impianti edilizia</b>	<b>1.064</b>	<b>1.143</b>	<b>3.059</b>	<b>27</b>	<b>80</b>	<b>396</b>	<b>7</b>	<b>20</b>	<b>115</b>	<b>14</b>	<b>47</b>	<b>355</b>
50	Edilizia e genio civile	1.064	1.143	3.059	27	80	396	7	20	115	14	47	355
<b>6</b>	<b>Commercio, pubblici esercizi e alberghi; riparazioni beni di consumo e veicoli</b>	<b>6.505</b>	<b>6.844</b>	<b>13.137</b>	<b>32</b>	<b>71</b>	<b>201</b>	<b>12</b>	<b>25</b>	<b>76</b>	<b>23</b>	<b>58</b>	<b>224</b>
<b>6A</b>	<b>Commercio, pubblici esercizi e alberghi</b>	<b>6.086</b>	<b>6.406</b>	<b>12.098</b>	<b>30</b>	<b>67</b>	<b>189</b>	<b>12</b>	<b>25</b>	<b>76</b>	<b>23</b>	<b>58</b>	<b>224</b>
61	Commercio all'ingrosso	454	485	1.400	6	12	15	5	10	31	9	25	125
62	Commercio all'ingrosso di materiali vari da recupero	19	21	45	1	2	4	—	—	—	1	3	13
63	intermediari del commercio	211	213	268	1	2	1	1	2	3	2	4	35
64	Comm. minuto alimentari, abbigl., arredam.; farmacie	3.560	3.755	6.148	10	25	59	2	5	18	5	12	17
65	Comm. minuto veicoli, natanti, carburanti, libri, art. vari	701	748	1.398	8	17	89	4	8	24	3	8	19
66	Pubblici esercizi ed esercizi alberghieri	1.141	1.184	2.839	4	9	21	—	—	—	3	6	15
<b>6B</b>	<b>Riparazioni di beni di consumo e di veicoli</b>	<b>419</b>	<b>438</b>	<b>1.039</b>	<b>2</b>	<b>4</b>	<b>12</b>	—	—	—	—	—	—
67	Riparazioni di beni di consumo e di veicoli	419	438	1.039	2	4	12	—	—	—	—	—	—
<b>7</b>	<b>Trasporti e comunicazioni</b>	<b>703</b>	<b>716</b>	<b>1.660</b>	<b>5</b>	<b>13</b>	<b>363</b>	<b>1</b>	<b>3</b>	<b>10</b>	<b>3</b>	<b>7</b>	<b>35</b>
71	Ferrovie	1	1	1	—	—	—	—	—	—	—	—	—
72	Altri trasporti terrestri	619	627	971	4	11	348	—	—	—	2	4	15
73	Trasporti fluviali, lacuali e lagunari	—	—	—	—	—	—	—	—	—	—	—	—
74	Trasporti marittimi e cabotaggio	—	—	—	—	—	—	—	—	—	—	—	—
75	Trasporti aerei	—	—	—	—	—	—	—	—	—	—	—	—
76	Attività connesse ai trasporti	27	29	406	—	—	—	—	—	—	—	—	—
77	Agenzie viaggio, intermediari trasporti, magazzini	51	54	267	1	2	15	1	3	10	—	—	—
79	Comunicazioni	5	5	15	—	—	—	—	—	—	—	—	—
<b>8</b>	<b>Credito, assicurazione, servizi imprese; noleggio</b>	<b>233</b>	<b>237</b>	<b>547</b>	<b>14</b>	<b>54</b>	<b>313</b>	<b>3</b>	<b>11</b>	<b>31</b>	<b>3</b>	<b>8</b>	<b>44</b>
<b>8A</b>	<b>Credito e assicurazione</b>	<b>2</b>	<b>2</b>	<b>3</b>	<b>1</b>	<b>23</b>	<b>243</b>	—	—	—	—	—	—
81	Istituti di credito	2	2	3	1	23	243	—	—	—	—	—	—
82	Assicurazione	—	—	—	—	—	—	—	—	—	—	—	—
<b>8B</b>	<b>Servizi prestati alle imprese; noleggio</b>	<b>231</b>	<b>235</b>	<b>544</b>	<b>13</b>	<b>31</b>	<b>70</b>	<b>3</b>	<b>11</b>	<b>31</b>	<b>3</b>	<b>8</b>	<b>44</b>
83	Ausiliari finanziari, assicurazioni, servizi alle imprese	223	227	506	12	29	57	3	11	31	3	8	44
84	Noleggio di beni mobili	8	8	38	1	2	13	—	—	—	—	—	—
<b>9</b>	<b>Publ. amministrazione; servizi pubblici e privati</b>	<b>910</b>	<b>947</b>	<b>2.386</b>	<b>3</b>	<b>6</b>	<b>12</b>	<b>1</b>	<b>3</b>	<b>7</b>	<b>2</b>	<b>8</b>	<b>164</b>
<b>9A</b>	<b>Pubblica amministrazione</b>	—	—	—	—	—	—	—	—	—	—	—	—
91	Pubblica amministrazione, sicurezza sociale obbligatoria	—	—	—	—	—	—	—	—	—	—	—	—
<b>9B</b>	<b>Servizi pubblici e privati</b>	<b>910</b>	<b>947</b>	<b>2.386</b>	<b>3</b>	<b>6</b>	<b>12</b>	<b>1</b>	<b>3</b>	<b>7</b>	<b>2</b>	<b>8</b>	<b>164</b>
92	Servizi d'igiene pubblica ed amministrazione di cimiteri	99	113	604	—	—	—	—	—	—	1	6	161
93	Istruzione	30	34	99	—	—	—	—	—	—	—	—	—
94	Ricerca e sviluppo	—	—	—	—	—	—	—	—	—	—	—	—
95	Sanità e servizi veterinari	9	9	98	—	—	—	—	—	—	—	—	—
96	Altri servizi sociali	1	2	11	—	—	—	—	—	—	—	—	—
97	Servizi ricreativi ed altri servizi culturali	174	182	598	1	2	6	1	3	7	—	—	—
98	Servizi personali	597	607	976	2	4	6	—	—	—	1	2	3
	<b>TOTALE</b>	<b>11.113</b>	<b>11.724</b>	<b>31.291</b>	<b>98</b>	<b>262</b>	<b>1.562</b>	<b>28</b>	<b>71</b>	<b>290</b>	<b>62</b>	<b>184</b>	<b>2.588</b>



**dati provinciali**

**— UNITÀ LOCALI**

TAV. 6 A - Unità locali per numero di addetti e per ramo,

N. Classificazione	RAMI, CLASSI E SOTTOCLASSI DI ATTIVITÀ ECONOMICA	UNITÀ LOCALI									
		1	2	3 - 5		6 - 9		10 - 19		20 - 49	
		Unità locali	Unità locali	Unità locali	Addetti	Unità locali	Addetti	Unità locali	Addetti	Unità locali	Addetti
<b>0</b>	<b>Agricoltura, caccia, foreste e pesca</b>	<b>46</b>	<b>15</b>	<b>6</b>	<b>19</b>	<b>3</b>	<b>21</b>	<b>4</b>	<b>49</b>	—	—
01	Agricoltura e caccia	—	—	—	—	—	—	—	—	—	—
013	Selezione e moltiplicazione delle specie	—	—	—	—	—	—	—	—	—	—
<b>02</b>	<b>Foreste</b>	<b>36</b>	<b>10</b>	<b>4</b>	<b>13</b>	<b>3</b>	<b>21</b>	<b>2</b>	<b>21</b>	—	—
020	Foreste	36	10	4	13	3	21	2	21	—	—
<b>03</b>	<b>Pesca</b>	<b>2</b>	—	—	—	—	—	—	—	—	—
031	Pesca e allevamenti in acque marine e lagunari	—	—	—	—	—	—	—	—	—	—
032	Pesca e allevamenti in acque dolci	2	—	—	—	—	—	—	—	—	—
<b>04</b>	<b>Attività connesse con l'agricoltura</b>	<b>8</b>	<b>5</b>	<b>2</b>	<b>6</b>	—	—	<b>2</b>	<b>28</b>	—	—
041	Attività trasformatrici annesse ad aziende agricole che lavorano esclusiv. o prevalent. prodotti propri	—	1	—	—	—	—	—	—	—	—
042	Attività di trasformazione svolte in forma associata	—	—	—	—	—	—	2	28	—	—
043	Altre attività svolte in forma associata	—	—	—	—	—	—	—	—	—	—
044	Esercizio di macchine agricole	8	4	—	—	—	—	—	—	—	—
045	Approvvigionamento, produzione e distribuzione di mezzi tecnici necessari all'esercizio dell'agricoltura	—	—	2	6	—	—	—	—	—	—
<b>1</b>	<b>Energia, gas e acqua</b>	<b>6</b>	<b>1</b>	<b>3</b>	<b>14</b>	<b>6</b>	<b>46</b>	<b>7</b>	<b>99</b>	<b>8</b>	<b>226</b>
<b>1A</b>	<b>Estrazione di combustibili solidi, liquidi e gassosi - industria petrolifera</b>	—	—	<b>1</b>	<b>5</b>	—	—	—	—	<b>2</b>	<b>44</b>
<b>11</b>	<b>Industria dell'estrazione e agglomerazione di combustibili solidi</b>	—	—	—	—	—	—	—	—	—	—
111	Industria estrazione e agglomerazione combustibili solidi	—	—	—	—	—	—	—	—	—	—
<b>12</b>	<b>Cokerie</b>	—	—	—	—	—	—	—	—	—	—
120	Cokerie	—	—	—	—	—	—	—	—	—	—
<b>13</b>	<b>Industria dell'estrazione di petrolio e gas naturali</b>	—	—	—	—	—	—	—	—	—	—
131	Estrazione di petrolio	—	—	—	—	—	—	—	—	—	—
132	Estrazione e depurazione di gas naturale	—	—	—	—	—	—	—	—	—	—
133	Estrazione con annessa distillazione di roccia asfaltica e scisti bituminosi	—	—	—	—	—	—	—	—	—	—
134	Ricerca di petrolio e gas naturali	—	—	—	—	—	—	—	—	—	—
<b>14</b>	<b>Industria petrolifera</b>	—	—	<b>1</b>	<b>5</b>	—	—	—	—	<b>2</b>	<b>44</b>
140	Industria petrolifera	—	—	1	5	—	—	—	—	2	44
<b>15</b>	<b>Industria dei combustibili nucleari</b>	—	—	—	—	—	—	—	—	—	—
150	Industria dei combustibili nucleari	—	—	—	—	—	—	—	—	—	—
<b>1B</b>	<b>Energia elettrica, gas e acqua</b>	<b>6</b>	<b>1</b>	<b>2</b>	<b>9</b>	<b>6</b>	<b>46</b>	<b>7</b>	<b>99</b>	<b>6</b>	<b>182</b>
<b>16</b>	<b>Industria della produzione e distribuzione di energia elettrica, gas, vapore e acqua calda</b>	<b>5</b>	<b>1</b>	<b>2</b>	<b>9</b>	<b>5</b>	<b>40</b>	<b>6</b>	<b>85</b>	<b>6</b>	<b>182</b>
161	Produzione e distribuzione di energia elettrica	3	1	1	5	5	40	5	71	5	156
162	Produzione e distribuzione del gas	2	—	1	4	—	—	1	14	1	26
163	Produzione e distribuzione di altri tipi di energia	—	—	—	—	—	—	—	—	—	—
<b>17</b>	<b>Industria raccolta, depurazione e distribuzione acqua</b>	<b>1</b>	—	—	—	<b>1</b>	<b>6</b>	<b>1</b>	<b>14</b>	—	—
170	Industria raccolta, depurazione e distribuzione acqua	1	—	—	—	1	6	1	14	—	—
<b>2</b>	<b>Industrie estrattive - industrie manifatturiere per la trasformazione di minerali non energetici e prodotti derivati - industrie chimiche</b>	<b>144</b>	<b>76</b>	<b>126</b>	<b>501</b>	<b>106</b>	<b>769</b>	<b>131</b>	<b>1.738</b>	<b>45</b>	<b>1.291</b>
<b>21</b>	<b>Industria estrazione, preparazione minerali metalliferi</b>	—	—	—	—	<b>2</b>	<b>14</b>	—	—	—	—
211	Estrazione, ricerche e preparazione di minerali di ferro	—	—	—	—	—	—	—	—	—	—
212	Estrazione, ricerche e preparazione di minerali metalliferi non ferrosi	—	—	—	—	2	14	—	—	—	—
<b>22</b>	<b>Industria produzione e prima trasformazione metalli</b>	—	—	—	—	<b>1</b>	<b>6</b>	<b>1</b>	<b>19</b>	—	—
221	Siderurgia escluse le cokerie annesse a stab. siderurgici	—	—	—	—	—	—	—	—	—	—
222	Fabbricazione di tubi di acciaio	—	—	—	—	—	—	—	—	—	—
223	Trafilatura, stiratura, laminazione di nastri, profilatura a freddo dell'acciaio	—	—	—	—	—	—	1	19	—	—
224	Produzione e prima trasformazione dei metalli non ferrosi	—	—	—	—	1	6	—	—	—	—
<b>23</b>	<b>Industria dell'estrazione di minerali non metalliferi e non energetici; torbiere</b>	<b>35</b>	<b>30</b>	<b>34</b>	<b>138</b>	<b>31</b>	<b>227</b>	<b>30</b>	<b>410</b>	<b>7</b>	<b>213</b>
231	Estrazione e ricerche di prodotti di cava per materiali da costruzione, per refrattari e per ceramiche	35	30	34	138	31	227	29	397	7	213
232	Estrazione e ricerca mineraria di sali di potassio e di fosfati di calcio naturali	—	—	—	—	—	—	—	—	—	—
233	Produzione ed estrazione di sale	—	—	—	—	—	—	—	—	—	—
239	Estrazione di altri minerali; torbiere	—	—	—	—	—	—	1	13	—	—
<b>24</b>	<b>Industria lavorazione dei minerali non metalliferi</b>	<b>106</b>	<b>43</b>	<b>89</b>	<b>350</b>	<b>70</b>	<b>509</b>	<b>99</b>	<b>1.299</b>	<b>34</b>	<b>954</b>
241	Produzione di materiali da costruzione in laterizio	1	—	—	—	—	—	—	—	1	22
242	Produzione di cemento, calce e gesso	—	—	—	—	—	—	—	—	1	31
243	Produzione di materiali per costruzione in calcestruzzo, amianto-cemento e gesso	3	2	5	22	4	30	7	88	—	—
244	Produzione di articoli in amianto	—	—	—	—	—	—	—	—	—	—
245	Lavorazione pietra e prodotti minerali non metalliferi	99	35	74	289	65	470	88	1.160	32	901
246	Produzione di mole e di altri corpi abrasivi applicati	2	5	8	31	1	9	3	38	—	—

## classe e sottoclasse di attività economica

CON ADDETTI										UNITÀ LOCALI SENZA ADDETTI	TOTALE		N. Classifi- cazione
50 - 99		100 - 199		200 - 499		500 - 999		1.000 e oltre			Unità locali	Addetti	
Unità locali	Addetti	Unità locali	Addetti	Unità locali	Addetti	Unità locali	Addetti	Unità locali	Addetti				
—	—	1	154	—	—	—	—	—	—	1	76	319	0
—	—	—	—	—	—	—	—	—	—	—	—	—	01
—	—	—	—	—	—	—	—	—	—	—	—	—	013
—	—	1	154	—	—	—	—	—	—	1	57	265	02
—	—	1	154	—	—	—	—	—	—	1	57	265	020
—	—	—	—	—	—	—	—	—	—	—	2	2	03
—	—	—	—	—	—	—	—	—	—	—	—	—	031
—	—	—	—	—	—	—	—	—	—	—	2	2	032
—	—	—	—	—	—	—	—	—	—	—	17	52	04
—	—	—	—	—	—	—	—	—	—	—	1	2	041
—	—	—	—	—	—	—	—	—	—	—	2	28	042
—	—	—	—	—	—	—	—	—	—	—	—	—	043
—	—	—	—	—	—	—	—	—	—	—	12	16	044
—	—	—	—	—	—	—	—	—	—	—	2	6	045
—	—	1	106	1	340	—	—	—	—	2	35	839	1
—	—	—	—	1	340	—	—	—	—	—	4	389	1A
—	—	—	—	—	—	—	—	—	—	—	—	—	11
—	—	—	—	—	—	—	—	—	—	—	—	—	111
—	—	—	—	1	340	—	—	—	—	—	1	340	12
—	—	—	—	1	340	—	—	—	—	—	1	340	120
—	—	—	—	—	—	—	—	—	—	—	—	—	13
—	—	—	—	—	—	—	—	—	—	—	—	—	131
—	—	—	—	—	—	—	—	—	—	—	—	—	132
—	—	—	—	—	—	—	—	—	—	—	—	—	133
—	—	—	—	—	—	—	—	—	—	—	—	—	134
—	—	—	—	—	—	—	—	—	—	—	3	49	14
—	—	—	—	—	—	—	—	—	—	—	3	49	140
—	—	—	—	—	—	—	—	—	—	—	—	—	15
—	—	—	—	—	—	—	—	—	—	—	—	—	150
—	—	1	106	—	—	—	—	—	—	2	31	450	1B
—	—	1	106	—	—	—	—	—	—	2	28	429	16
—	—	1	106	—	—	—	—	—	—	2	23	383	161
—	—	—	—	—	—	—	—	—	—	—	5	46	162
—	—	—	—	—	—	—	—	—	—	—	—	—	163
—	—	—	—	—	—	—	—	—	—	—	3	21	17
—	—	—	—	—	—	—	—	—	—	—	3	21	170
4	321	7	1.062	1	211	1	593	1	1.571	1	643	8.353	2
—	—	—	—	—	—	—	—	—	—	—	2	14	21
—	—	—	—	—	—	—	—	—	—	—	—	—	211
—	—	—	—	—	—	—	—	—	—	—	2	14	212
—	—	1	191	—	—	—	—	1	1.571	—	4	1.787	22
—	—	—	—	—	—	—	—	—	—	—	—	—	221
—	—	—	—	—	—	—	—	1	1.571	—	1	1.571	222
—	—	—	—	—	—	—	—	—	—	—	1	19	223
—	—	1	191	—	—	—	—	—	—	—	2	197	224
2	162	1	118	—	—	—	—	—	—	—	170	1.363	23
2	162	—	—	—	—	—	—	—	—	—	168	1.232	231
—	—	—	—	—	—	—	—	—	—	—	—	—	232
—	—	—	—	—	—	—	—	—	—	—	—	—	233
—	—	1	118	—	—	—	—	—	—	—	2	131	239
2	159	4	570	—	—	—	—	—	—	1	448	4.033	24
—	—	—	—	—	—	—	—	—	—	—	2	23	241
—	—	1	106	—	—	—	—	—	—	—	2	137	242
1	91	—	—	—	—	—	—	—	—	—	22	238	243
—	—	—	—	—	—	—	—	—	—	—	—	—	244
1	68	1	148	—	—	—	—	—	—	1	396	3.205	245
—	—	—	—	—	—	—	—	—	—	—	19	90	246

## segue TAV. 6 A - Unità locali per numero di addetti e per ramo,

N. Classificazione	RAMI, CLASSI E SOTTOCLASSI DI ATTIVITÀ ECONOMICA	UNITÀ LOCALI									
		1	2	3 - 5		6 - 9		10 - 19		20 - 49	
		Unità locali	Unità locali	Unità locali	Addetti	Unità locali	Addetti	Unità locali	Addetti	Unità locali	Addetti
247	Industria del vetro	—	1	1	3	—	—	1	13	—	—
248	Produzione di prodotti in ceramica	1	—	1	5	—	—	—	—	—	—
<b>25</b>	<b>Industrie chimiche</b>	<b>3</b>	<b>3</b>	<b>3</b>	<b>13</b>	<b>2</b>	<b>13</b>	<b>1</b>	<b>10</b>	<b>4</b>	<b>124</b>
251	Produzione di prodotti chimici di base	—	1	—	—	1	7	—	—	—	—
255	Produzione mastici, pitture, vernici e inchiostri da stampa	1	—	1	4	—	—	—	—	—	—
256	Produzione di altri prodotti chimici principalmente destinati all'industria e all'agricoltura	—	1	—	—	—	—	—	—	4	124
257	Produzione di prodotti farmaceutici	—	—	—	—	—	—	—	—	—	—
258	Produzione di sapone e detergenti sintetici nonché di altri prodotti per l'igiene del corpo e di profumeria	1	1	2	9	1	6	—	—	—	—
259	Produzione di altri prodotti chimici	1	—	—	—	—	—	1	10	—	—
<b>26</b>	<b>Industria produzione di fibre artificiali e sintetiche</b>	<b>—</b>	<b>—</b>	<b>—</b>	<b>—</b>	<b>—</b>	<b>—</b>	<b>—</b>	<b>—</b>	<b>—</b>	<b>—</b>
260	Industria della produzione di fibre artificiali e sintetiche	—	—	—	—	—	—	—	—	—	—
<b>3</b>	<b>Industrie manifatturiere per la lavorazione e la trasformazione dei metalli; meccanica di precisione</b>	<b>141</b>	<b>67</b>	<b>90</b>	<b>345</b>	<b>54</b>	<b>390</b>	<b>58</b>	<b>757</b>	<b>24</b>	<b>808</b>
<b>31</b>	<b>Industria della costruzione di prodotti in metallo</b>	<b>73</b>	<b>34</b>	<b>54</b>	<b>207</b>	<b>28</b>	<b>204</b>	<b>32</b>	<b>406</b>	<b>10</b>	<b>325</b>
311	Fonderie	—	—	1	5	—	—	—	—	—	—
312	Fucinatura, stampaggio, imbutitura, tranciatura e lavorazione a sbalzo	—	—	—	—	2	14	2	24	—	—
313	Seconda trasf., trattamento e rivestimento dei metalli	26	6	9	32	5	33	6	77	2	53
314	Costruzione e installazione di carpenteria metallica	20	16	30	120	14	103	20	255	5	174
315	Costruzione e installazione di caldaie e serbatoi	—	—	1	3	1	9	1	11	—	—
316	Costruzione di utensili e articoli finiti in metallo	4	6	6	20	5	38	3	39	3	98
319	Officine meccaniche non altrove classificate	23	6	7	27	1	7	—	—	—	—
<b>32</b>	<b>Industria della costruzione e dell'installazione di macchine e di materiale meccanico</b>	<b>21</b>	<b>14</b>	<b>13</b>	<b>50</b>	<b>15</b>	<b>106</b>	<b>18</b>	<b>233</b>	<b>11</b>	<b>371</b>
321	Costruzione o montaggio di macchine e attrezzature per l'agricoltura e la zootecnia	1	—	—	—	—	—	—	—	—	—
322	Costruzione di macchine utensili per la lavorazione dei metalli; di utensileria per macchine utensili e operatrici	—	—	3	14	6	43	6	73	3	102
323	Costruzione e installazione di macchine tessili e loro accessori; costruzione di macchine e installazione di impianti per il trattamento ausiliario dei tessili; costruzione di macchine per cucire e maglieria	—	—	—	—	—	—	—	—	—	—
324	Costruzione e installazione di macchine e apparecchi per le industrie alimentari, chimiche e affini	—	—	—	—	—	—	—	—	—	—
325	Costruzione e installazione macchine industria estrattiva, lavorazione minerali non metalliferi, genio civile ed edilizia, industrie siderurgiche e fonderie; apparecchi per impianti sollevamento e trasporto	7	8	5	20	5	32	8	106	7	238
326	Costruzione di organi di trasmissione	—	1	—	—	—	—	—	—	—	—
327	Costruzione e installazione macchine per lavorazione legno, carta, cuoio, pelli e calzature; costruzione apparecchiature igienico-sanitarie e per lavanderia e stireria	—	1	—	—	—	—	—	—	1	31
328	Costruzione, installazione e riparazione di altre macchine e apparecchi meccanici	13	4	5	16	4	31	4	54	—	—
<b>33</b>	<b>Industria della costruzione, installazione e riparazione di macchine per ufficio, di macchine e di impianti per l'elaborazione dei dati</b>	<b>1</b>	<b>2</b>	<b>—</b>	<b>—</b>	<b>—</b>	<b>—</b>	<b>—</b>	<b>—</b>	<b>—</b>	<b>—</b>
330	Costruzione, installazione e riparazione di macchine per ufficio, macchine ed impianti per l'elaborazione dei dati	1	2	—	—	—	—	—	—	—	—
<b>34</b>	<b>Industria della costruzione, installazione di impianti e riparazione di materiale elettrico ed elettronico</b>	<b>23</b>	<b>7</b>	<b>14</b>	<b>55</b>	<b>8</b>	<b>60</b>	<b>7</b>	<b>106</b>	<b>2</b>	<b>72</b>
341	Produzione di fili e cavi elettrici	—	—	—	—	—	—	—	—	—	—
342	Costruzione di motori, generatori, trasformatori, interruttori ed altro materiale elettrico e dielettrico	1	—	—	—	—	—	—	—	—	—
343	Costruzione di apparecchiature elettriche per mezzi di trasporto e per uso industriale; di pile e accumulatori	8	1	7	30	2	14	3	52	1	35
344	Costruzione di apparecchi elettrici di misura; apparecchi per telecomunicazioni ed apparecchi elettromedicali	—	—	—	—	—	—	—	—	—	—
345	Costruzione o montaggio di apparecchi radio riceventi, televisori, di apparecchi elettroacustici; costruzione di sistemi per il controllo dei processi industriali e di componenti elettronici	2	3	1	3	1	9	1	16	—	—
346	Costruzione di apparecchi elettrodomestici	1	—	—	—	—	—	—	—	—	—
347	Produzione di materiale elettrico di illuminazione	—	—	1	3	—	—	—	—	—	—
348	Lavori di impianto tecnico; montaggio e riparazione di impianti di apparecchiature elettriche ed elettroniche	11	3	5	19	5	37	3	38	1	37
<b>35</b>	<b>Industria della costruzione e montaggio di autoveicoli, carrozzerie, parti ed accessori</b>	<b>—</b>	<b>—</b>	<b>—</b>	<b>—</b>	<b>—</b>	<b>—</b>	<b>1</b>	<b>12</b>	<b>—</b>	<b>—</b>
351	Costruzione e montaggio di autoveicoli e costruzione dei relativi motori	—	—	—	—	—	—	—	—	—	—
352	Costruzione di carrozzerie e rimorchi	—	—	—	—	—	—	—	—	—	—
353	Costruzione parti ed accessori per autoveicoli e rimorchi	—	—	—	—	—	—	1	12	—	—
<b>36</b>	<b>Industria della costruzione di altri mezzi di trasporto</b>	<b>2</b>	<b>—</b>	<b>5</b>	<b>19</b>	<b>2</b>	<b>14</b>	<b>—</b>	<b>—</b>	<b>1</b>	<b>40</b>
361	Costruzione navale, riparazione e manutenzione di navi	2	—	5	19	2	14	—	—	1	40

## classe e sottoclasse di attività economica

CON ADDETTI										UNITÀ LOCALI SENZA ADDETTI	TOTALE		N. Classifi- cazione
50 - 99		100 - 199		200 - 499		500 - 999		1.000 e oltre			Unità locali	Addetti	
Unità locali	Addetti	Unità locali	Addetti	Unità locali	Addetti	Unità locali	Addetti	Unità locali	Addetti				
—	—	—	—	—	—	—	—	—	—	—	3	18	247
—	—	2	316	—	—	—	—	—	—	—	4	322	248
—	—	1	183	1	211	1	593	—	—	—	19	1.156	25
—	—	—	—	1	211	—	—	—	—	—	3	220	251
—	—	—	—	—	—	—	—	—	—	—	2	5	255
—	—	1	183	—	—	1	593	—	—	—	7	902	256
—	—	—	—	—	—	—	—	—	—	—	—	—	257
—	—	—	—	—	—	—	—	—	—	—	5	18	258
—	—	—	—	—	—	—	—	—	—	—	2	11	259
—	—	—	—	—	—	—	—	—	—	—	—	—	26
—	—	—	—	—	—	—	—	—	—	—	—	—	260
5	387	—	—	2	745	3	2.031	—	—	—	444	5.738	3
3	254	—	—	1	247	2	1.335	—	—	—	237	3.119	31
—	—	—	—	—	—	—	—	—	—	—	1	5	311
—	—	—	—	—	—	—	—	—	—	—	4	38	312
1	74	—	—	—	—	—	—	—	—	—	55	307	313
2	180	—	—	—	—	—	—	—	—	—	107	884	314
—	—	—	—	—	—	1	725	—	—	—	4	748	315
—	—	—	—	1	247	1	610	—	—	—	29	1.068	316
—	—	—	—	—	—	—	—	—	—	—	37	69	319
1	75	—	—	—	—	1	696	—	—	—	94	1.580	32
—	—	—	—	—	—	—	—	—	—	—	1	1	321
—	—	—	—	—	—	—	—	—	—	—	18	232	322
—	—	—	—	—	—	—	—	—	—	—	—	—	323
—	—	—	—	—	—	—	—	—	—	—	—	—	324
1	75	—	—	—	—	—	—	—	—	—	41	494	325
—	—	—	—	—	—	1	696	—	—	—	2	698	326
—	—	—	—	—	—	—	—	—	—	—	2	33	327
—	—	—	—	—	—	—	—	—	—	—	30	122	328
—	—	—	—	—	—	—	—	—	—	—	3	5	33
—	—	—	—	—	—	—	—	—	—	—	3	5	330
1	58	—	—	—	—	—	—	—	—	—	62	388	34
—	—	—	—	—	—	—	—	—	—	—	—	—	341
—	—	—	—	—	—	—	—	—	—	—	1	1	342
—	—	—	—	—	—	—	—	—	—	—	22	141	343
—	—	—	—	—	—	—	—	—	—	—	—	—	344
—	—	—	—	—	—	—	—	—	—	—	8	36	345
—	—	—	—	—	—	—	—	—	—	—	1	1	346
—	—	—	—	—	—	—	—	—	—	—	1	3	347
1	58	—	—	—	—	—	—	—	—	—	29	206	348
—	—	—	—	—	—	—	—	—	—	—	1	12	35
—	—	—	—	—	—	—	—	—	—	—	—	—	351
—	—	—	—	—	—	—	—	—	—	—	—	—	352
—	—	—	—	—	—	—	—	—	—	—	1	12	353
—	—	—	—	1	498	—	—	—	—	—	11	573	36
—	—	—	—	1	498	—	—	—	—	—	11	573	361

## segue TAV. 6 A - Unità locali per numero di addetti e per ramo,

N. Classificazione	RAMI, CLASSI E SOTTOCLASSI DI ATTIVITÀ ECONOMICA	UNITÀ LOCALI									
		1	2	3 - 5		6 - 9		10 - 19		20 - 49	
		Unità locali	Unità locali	Unità locali	Addetti	Unità locali	Addetti	Unità locali	Addetti	Unità locali	Addetti
362	Costruzione di materiale rotabile a scartamento normale e a scartamento ridotto per servizio pubblico	—	—	—	—	—	—	—	—	—	—
363	Costruzione e montaggio cicli, motocicli e parti staccate	—	—	—	—	—	—	—	—	—	—
364	Costruzione e riparazione di aeronavi	—	—	—	—	—	—	—	—	—	—
365	Costruzione mezzi di trasporto non altrove classificati	—	—	—	—	—	—	—	—	—	—
<b>37</b>	<b>Industria della costruzione di strumenti e di apparecchi di precisione, medico-chirurgici, ottici ed affini; orologeria</b>	<b>21</b>	<b>10</b>	<b>4</b>	<b>14</b>	<b>1</b>	<b>6</b>	—	—	—	—
371	Costruzione e riparazione di strumenti di precisione, di apparecchi di misura e di controllo	1	1	—	—	1	6	—	—	—	—
372	Costruzione di apparecchi e materiale medico-chirurgico	20	4	2	7	—	—	—	—	—	—
373	Costruzione e riparazione di strumenti ottici e di apparecchiature fotografiche	—	5	2	7	—	—	—	—	—	—
374	Costruzione di orologi e loro pezzi staccati	—	—	—	—	—	—	—	—	—	—
<b>4</b>	<b>Industrie manifatturiere alimentari, tessili, delle pelli e cuoio, dell'abbigliamento, del legno, mobilio e altre industrie manifatturiere</b>	<b>348</b>	<b>188</b>	<b>150</b>	<b>561</b>	<b>51</b>	<b>372</b>	<b>38</b>	<b>490</b>	<b>4</b>	<b>110</b>
<b>41</b>	<b>Industrie alimentari di base</b>	<b>61</b>	<b>66</b>	<b>58</b>	<b>217</b>	<b>7</b>	<b>52</b>	<b>6</b>	<b>86</b>	<b>1</b>	<b>37</b>
411	Industria dei grassi vegetali e animali	12	6	1	5	—	—	—	—	—	—
412	Industria della macellazione del bestiame, preparazione e conservazione della carne	5	—	4	14	2	18	4	54	—	—
413	Industria casearia	—	—	—	—	—	—	—	—	—	—
414	Industria della trasformazione e conservazione di frutta, ortaggi e funghi	—	—	—	—	—	—	—	—	—	—
415	Industria della lavorazione e conservazione del pesce e di altri prodotti alimentari marini	—	—	—	—	—	—	—	—	—	—
416	Industria della lavorazione delle granaglie	18	4	3	12	1	8	—	—	—	—
417	Industria delle paste alimentari	7	11	4	15	—	—	—	—	1	37
418	Industria dei prodotti amidacei	—	—	—	—	—	—	—	—	—	—
419	Industria della panificazione, pasticceria e biscotti	19	45	46	171	4	26	2	32	—	—
<b>42</b>	<b>Industria dello zucchero, delle bevande, di altri prodotti alimentari e del tabacco</b>	<b>8</b>	<b>5</b>	<b>4</b>	<b>17</b>	<b>2</b>	<b>13</b>	<b>1</b>	<b>11</b>	—	—
420	Industria della produzione e raffinazione dello zucchero	—	—	—	—	—	—	—	—	—	—
421	Industria del cacao, cioccolato, caramelle e gelati	1	3	—	—	—	—	—	—	—	—
422	Industria dei prodotti alimentari per zootecnia	—	—	—	—	—	—	—	—	—	—
423	Industria di prodotti alimentari vari	1	2	—	—	—	—	—	—	—	—
424	Industria dell'alcool etilico, di acquaviti e liquori	—	—	1	4	—	—	—	—	—	—
425	Industria del vino	4	—	—	—	—	—	—	—	—	—
427	Industria della birra e del malto	—	—	—	—	—	—	—	—	—	—
428	Industria idrominerale e delle bevande analcoliche	2	—	3	13	2	13	1	11	—	—
429	Industria del tabacco	—	—	—	—	—	—	—	—	—	—
<b>43</b>	<b>Industrie tessili</b>	<b>21</b>	<b>3</b>	<b>4</b>	<b>13</b>	<b>2</b>	<b>16</b>	<b>3</b>	<b>38</b>	—	—
431	Industria laniera	1	1	—	—	—	—	—	—	—	—
432	Industria cotoniera	—	—	—	—	—	—	—	—	—	—
433	Industria della seta e delle fibre chimiche assimilate	—	—	—	—	—	—	—	—	—	—
434	Industria canapa, lino, ramiè e fibre dure	—	—	—	—	—	—	—	—	—	—
435	Industria della juta	—	—	—	—	—	—	—	—	—	—
436	Industria della maglia, maglieria e calze	18	2	4	13	2	16	3	38	—	—
437	Industria del perfezionamento dei tessuti	—	—	—	—	—	—	—	—	—	—
438	Industria per la produzione di arazzi, tappeti, copripavimento, linoleum e tele cerate	—	—	—	—	—	—	—	—	—	—
439	Altre industrie tessili	2	—	—	—	—	—	—	—	—	—
<b>44</b>	<b>Industrie delle pelli e del cuoio</b>	<b>5</b>	<b>4</b>	—	—	—	—	<b>1</b>	<b>12</b>	—	—
441	Concia e tintura delle pelli e del cuoio	—	—	—	—	—	—	—	—	—	—
442	Produzione di articoli in cuoio e affini	5	4	—	—	—	—	1	12	—	—
<b>45</b>	<b>Industria delle calzature, di articoli d'abbigliamento e di biancheria per la casa</b>	<b>70</b>	<b>24</b>	<b>12</b>	<b>44</b>	<b>8</b>	<b>56</b>	<b>9</b>	<b>117</b>	—	—
451	Produzione a macchina di calzature	4	2	—	—	1	7	1	15	—	—
452	Produzione a mano e su misura di calzature	3	—	1	5	—	—	—	—	—	—
453	Confez. in serie articoli abbigliamento e attività collegate	3	2	6	20	6	42	6	79	—	—
454	Confezione su misura di vestiario e biancheria; modisterie	38	10	—	—	—	—	1	13	—	—
455	Confezione di altri articoli tessili	18	8	2	6	1	7	1	10	—	—
456	Confezione di pellicce	4	2	3	13	—	—	—	—	—	—
<b>46</b>	<b>Industrie del legno e del mobile in legno</b>	<b>143</b>	<b>66</b>	<b>55</b>	<b>201</b>	<b>23</b>	<b>168</b>	<b>12</b>	<b>156</b>	<b>2</b>	<b>53</b>
461	Segazione e preparazione industriale del legno	2	4	1	3	—	—	1	11	—	—
462	Produzione di prodotti semifiniti in legno	—	—	1	3	1	8	1	19	—	—
463	Produzione in serie di elementi di carpenteria, falegnameria e pavimenti in legno	96	36	27	100	8	59	4	43	—	—
464	Costruzione di imballaggi in legno	5	9	14	50	6	44	—	—	—	—
465	Costruzione di altri oggetti in legno	11	4	4	15	1	9	1	17	1	20
466	Produzione di articoli in sughero, paglia, giunco e vimini; produzione di spazzole e pennelli	2	2	1	3	—	—	—	—	—	—
467	Industria del mobile e dell'arredamento in legno	27	11	7	27	7	48	5	66	1	33
<b>47</b>	<b>Industrie della carta; stampa ed editoria</b>	<b>13</b>	<b>10</b>	<b>11</b>	<b>44</b>	<b>4</b>	<b>28</b>	<b>4</b>	<b>45</b>	<b>1</b>	<b>20</b>
471	Produzione della pasta-carta, della carta e del cartone	—	—	—	—	—	—	2	21	1	20

## classe e sottoclasse di attività economica

CON ADDETTI										UNITÀ LOCALI SENZA ADDETTI	TOTALE		N. Classifi- cazione
50 - 99		100 - 199		200 - 499		500 - 999		1.000 e oltre			Unità locali	Addetti	
Unità locali	Addetti	Unità locali	Addetti	Unità locali	Addetti	Unità locali	Addetti	Unità locali	Addetti				
—	—	—	—	—	—	—	—	—	—	—	—	—	362
—	—	—	—	—	—	—	—	—	—	—	—	—	363
—	—	—	—	—	—	—	—	—	—	—	—	—	364
—	—	—	—	—	—	—	—	—	—	—	—	—	365
—	—	—	—	—	—	—	—	—	—	—	36	61	37
—	—	—	—	—	—	—	—	—	—	—	3	9	371
—	—	—	—	—	—	—	—	—	—	—	26	35	372
—	—	—	—	—	—	—	—	—	—	—	7	17	373
—	—	—	—	—	—	—	—	—	—	—	—	—	374
2	145	—	—	2	726	—	—	—	—	4	787	3.128	4
—	—	—	—	—	—	—	—	—	—	—	199	585	41
—	—	—	—	—	—	—	—	—	—	—	19	29	411
—	—	—	—	—	—	—	—	—	—	—	15	91	412
—	—	—	—	—	—	—	—	—	—	—	—	—	413
—	—	—	—	—	—	—	—	—	—	—	—	—	414
—	—	—	—	—	—	—	—	—	—	—	—	—	415
—	—	—	—	—	—	—	—	—	—	—	26	46	416
—	—	—	—	—	—	—	—	—	—	—	23	81	417
—	—	—	—	—	—	—	—	—	—	—	—	—	418
—	—	—	—	—	—	—	—	—	—	—	116	338	419
—	—	—	—	—	—	—	—	—	—	—	20	59	42
—	—	—	—	—	—	—	—	—	—	—	—	—	420
—	—	—	—	—	—	—	—	—	—	—	4	7	421
—	—	—	—	—	—	—	—	—	—	—	—	—	422
—	—	—	—	—	—	—	—	—	—	—	3	5	423
—	—	—	—	—	—	—	—	—	—	—	1	4	424
—	—	—	—	—	—	—	—	—	—	—	4	4	425
—	—	—	—	—	—	—	—	—	—	—	—	—	427
—	—	—	—	—	—	—	—	—	—	—	8	39	428
—	—	—	—	—	—	—	—	—	—	—	—	—	429
—	—	—	—	1	293	—	—	—	—	—	34	387	43
—	—	—	—	—	—	—	—	—	—	—	2	3	431
—	—	—	—	1	293	—	—	—	—	—	—	—	432
—	—	—	—	—	—	—	—	—	—	—	1	293	433
—	—	—	—	—	—	—	—	—	—	—	—	—	434
—	—	—	—	—	—	—	—	—	—	—	—	—	435
—	—	—	—	—	—	—	—	—	—	—	29	89	436
—	—	—	—	—	—	—	—	—	—	—	—	—	437
—	—	—	—	—	—	—	—	—	—	—	—	—	438
—	—	—	—	—	—	—	—	—	—	—	2	2	439
—	—	—	—	—	—	—	—	—	—	—	10	25	44
—	—	—	—	—	—	—	—	—	—	—	—	—	441
—	—	—	—	—	—	—	—	—	—	—	10	25	442
1	60	—	—	1	433	—	—	—	—	—	125	828	45
—	—	—	—	—	—	—	—	—	—	—	8	30	451
—	—	—	—	—	—	—	—	—	—	—	4	8	452
1	60	—	—	1	433	—	—	—	—	—	25	641	453
—	—	—	—	—	—	—	—	—	—	—	49	71	454
—	—	—	—	—	—	—	—	—	—	—	30	57	455
—	—	—	—	—	—	—	—	—	—	—	9	21	456
1	85	—	—	—	—	—	—	—	—	3	305	938	46
—	—	—	—	—	—	—	—	—	—	—	8	24	461
1	85	—	—	—	—	—	—	—	—	—	4	115	462
—	—	—	—	—	—	—	—	—	—	1	172	370	463
—	—	—	—	—	—	—	—	—	—	1	35	117	464
—	—	—	—	—	—	—	—	—	—	—	22	80	465
—	—	—	—	—	—	—	—	—	—	—	5	9	466
—	—	—	—	—	—	—	—	—	—	1	59	223	467
—	—	—	—	—	—	—	—	—	—	—	43	170	47
—	—	—	—	—	—	—	—	—	—	—	3	41	471

## segue TAV. 6 A - Unità locali per numero di addetti e per ramo,

N. Classificazione	RAMI, CLASSI E SOTTOCLASSI DI ATTIVITÀ ECONOMICA	UNITÀ LOCALI									
		1	2	3 - 5		6 - 9		10 - 19		20 - 49	
		Unità locali	Unità locali	Unità locali	Addetti	Unità locali	Addetti	Unità locali	Addetti	Unità locali	Addetti
472	Trasformazione della carta e del cartone, fabbricazione di articoli in carta, cartone e ovatta di cellulosa	—	2	2	9	1	6	1	13	—	—
473	Stampa e industrie affini	10	7	7	29	3	22	1	11	—	—
474	Editoria	3	1	2	6	—	—	—	—	—	—
<b>48</b>	<b>Industria della gomma e dei manufatti di materie plastiche</b>	<b>10</b>	<b>4</b>	<b>1</b>	<b>5</b>	<b>5</b>	<b>39</b>	<b>2</b>	<b>25</b>	<b>—</b>	<b>—</b>
481	Industria della gomma	1	—	—	—	—	—	—	—	—	—
482	Ricostruzione, vulcanizzazione e riparazione pneumatici	6	—	—	—	1	6	—	—	—	—
483	Industria dei prodotti delle materie plastiche	3	4	1	5	4	33	2	25	—	—
<b>49</b>	<b>Industrie manifatturiere diverse</b>	<b>17</b>	<b>6</b>	<b>5</b>	<b>20</b>	<b>—</b>	<b>—</b>	<b>—</b>	<b>—</b>	<b>—</b>	<b>—</b>
491	Produzione di oreficeria, argenteria, bigiotteria e taglio delle pietre preziose	10	2	—	—	—	—	—	—	—	—
492	Costruzione di strumenti musicali e relativi accessori	1	—	—	—	—	—	—	—	—	—
493	Laboratori fotografici e cinematografici	3	—	—	—	—	—	—	—	—	—
494	Costruzione di giochi, giocattoli e articoli sportivi	—	1	3	12	—	—	—	—	—	—
495	Altre industrie manifatturiere non altrove classificate	3	2	2	8	—	—	—	—	—	—
496	Industria del confezionamento	—	1	—	—	—	—	—	—	—	—
<b>5</b>	<b>Industrie delle costruzioni e delle installazioni di impianti per l'edilizia</b>	<b>653</b>	<b>196</b>	<b>267</b>	<b>1.022</b>	<b>117</b>	<b>842</b>	<b>72</b>	<b>931</b>	<b>17</b>	<b>446</b>
<b>50</b>	<b>Edilizia e genio civile</b>	<b>653</b>	<b>196</b>	<b>267</b>	<b>1.022</b>	<b>117</b>	<b>842</b>	<b>72</b>	<b>931</b>	<b>17</b>	<b>446</b>
501	Costruzioni edili - restauro e manutenzione di fabbricati	363	126	188	732	88	628	48	603	8	208
502	Genio civile	20	12	19	72	13	100	16	213	8	218
503	Installazione di impianti per l'edilizia	133	40	45	167	12	88	6	86	1	20
504	Attività di finiture dell'edilizia	137	18	15	51	4	26	2	29	—	—
<b>6</b>	<b>Commercio, pubblici esercizi e alberghi; riparazioni di beni di consumo e di veicoli</b>	<b>3.498</b>	<b>1.998</b>	<b>1.097</b>	<b>3.902</b>	<b>197</b>	<b>1.376</b>	<b>67</b>	<b>796</b>	<b>13</b>	<b>357</b>
<b>6A</b>	<b>Commercio, pubblici esercizi e alberghi</b>	<b>3.292</b>	<b>1.891</b>	<b>1.015</b>	<b>3.607</b>	<b>173</b>	<b>1.208</b>	<b>56</b>	<b>656</b>	<b>12</b>	<b>327</b>
<b>61</b>	<b>Commercio all'ingrosso</b>	<b>183</b>	<b>123</b>	<b>152</b>	<b>565</b>	<b>39</b>	<b>275</b>	<b>17</b>	<b>214</b>	<b>2</b>	<b>51</b>
611	Commercio all'ingrosso di materie prime agricole, di animali vivi, di materie prime tessili e di semilavorati	6	5	3	13	1	6	—	—	—	—
612	Commercio all'ingrosso di combustibili; di minerali e prodotti chimici per l'industria	7	3	7	25	3	22	—	—	—	—
613	Commercio all'ingrosso di legname, di materiale da costruzione e di articoli per installazione	93	57	65	231	18	130	7	92	—	—
614	Commercio all'ingrosso di macchine, attrezzature e veicoli	15	9	7	26	3	22	3	36	—	—
615	Commercio all'ingrosso di mobili, elettrodomestici, apparecchi radio-televisivi, casalinghi e ferramenta	8	6	4	14	3	22	—	—	—	—
616	Commercio all'ingrosso di prodotti tessili, di abbigliamento, di calzature e articoli in cuoio e pelli	6	3	14	49	—	—	1	10	—	—
617	Commercio ingrosso alimentari, bevande e tabacco	39	31	46	184	9	58	6	76	1	29
618	Commercio all'ingrosso di prodotti farmaceutici, sanitari, di bellezza e di detersivi	5	1	1	5	1	9	—	—	1	22
619	Commercio all'ingrosso di altri prodotti non alimentari	4	8	5	18	1	6	—	—	—	—
<b>62</b>	<b>Commercio all'ingrosso di materiali vari da recupero</b>	<b>8</b>	<b>8</b>	<b>4</b>	<b>14</b>	<b>2</b>	<b>12</b>	<b>—</b>	<b>—</b>	<b>—</b>	<b>—</b>
621	Commercio all'ingrosso di rottami metallici	8	8	3	11	2	12	—	—	—	—
622	Commercio all'ingrosso di altri prodotti di raccolta	—	—	1	3	—	—	—	—	—	—
<b>63</b>	<b>Intermediari del commercio</b>	<b>178</b>	<b>28</b>	<b>11</b>	<b>41</b>	<b>1</b>	<b>6</b>	<b>—</b>	<b>—</b>	<b>—</b>	<b>—</b>
631	Intermediari del commercio di materie prime agricole, di animali vivi, di materie prime tessili e di semilavorati	4	—	—	—	—	—	—	—	—	—
632	Intermediari del commercio di combustibili, minerali e prodotti chimici per la tecnica e l'industria	7	2	1	4	—	—	—	—	—	—
633	Intermediari commercio legname e materiale costruzione	19	1	1	4	—	—	—	—	—	—
634	Intermediari commercio di macchine e materiale per l'industria, il commercio, la navigazione e l'agricoltura e di veicoli	19	4	2	7	—	—	—	—	—	—
635	Intermediari commercio mobili, articoli casa e ferramenta	16	—	—	—	—	—	—	—	—	—
636	Intermediari del commercio di prodotti tessili, di abbigliamento, di calzature e articoli in cuoio	16	3	—	—	—	—	—	—	—	—
637	Intermediari commercio alimentari, bevande e tabacco	49	8	1	3	1	6	—	—	—	—
638	Intermediari del commercio specializzato di altri prodotti	39	7	3	12	—	—	—	—	—	—
639	Intermediari del commercio di prodotti diversi, attività associate senza prevalenza	9	3	3	11	—	—	—	—	—	—
<b>64</b>	<b>Commercio al minuto di prodotti alimentari, di articoli di abbigliamento, di arredamento e per la casa; farmacie</b>	<b>2.093</b>	<b>1.139</b>	<b>432</b>	<b>1.493</b>	<b>48</b>	<b>333</b>	<b>8</b>	<b>88</b>	<b>2</b>	<b>52</b>
641	Commercio al minuto di prodotti ortofruttilicoli e lattiero-caseari; di carne, pesce e pasticceria	603	314	95	319	10	66	1	14	—	—
642	Commercio al minuto di bevande, oli e di altri prodotti alimentari non altrove classificati; tabaccherie	602	406	126	414	4	28	1	10	1	29
643	Farmacie	16	11	31	118	3	21	—	—	—	—
644	Commercio al minuto articoli sanitari e prodotti di bellezza	41	31	7	22	—	—	—	—	—	—
645	Commercio al minuto di articoli di abbigliamento	460	181	58	202	11	79	3	33	1	23
646	Commercio al minuto di calzature e pelletteria	63	46	22	78	2	15	—	—	—	—
647	Commercio al minuto di tessuti per arredamento	20	6	2	6	—	—	—	—	—	—



## classe e sottoclasse di attività economica

CON ADDETTI										UNITÀ LOCALI SENZA ADDETTI	TOTALE		N. Classificazione
50 - 99		100 - 199		200 - 499		500 - 999		1.000 e oltre			Unità locali	Addetti	
Unità locali	Addetti	Unità locali	Addetti	Unità locali	Addetti	Unità locali	Addetti	Unità locali	Addetti				
—	—	—	—	—	—	—	—	—	—	—	6	32	472
—	—	—	—	—	—	—	—	—	—	—	28	86	473
—	—	—	—	—	—	—	—	—	—	—	6	11	474
—	—	—	—	—	—	—	—	—	—	—	22	87	48
—	—	—	—	—	—	—	—	—	—	—	1	1	481
—	—	—	—	—	—	—	—	—	—	—	7	12	482
—	—	—	—	—	—	—	—	—	—	—	14	74	483
—	—	—	—	—	—	—	—	—	—	1	29	49	49
—	—	—	—	—	—	—	—	—	—	1	13	14	491
—	—	—	—	—	—	—	—	—	—	—	1	1	492
—	—	—	—	—	—	—	—	—	—	—	3	3	493
—	—	—	—	—	—	—	—	—	—	—	4	14	494
—	—	—	—	—	—	—	—	—	—	—	7	15	495
—	—	—	—	—	—	—	—	—	—	—	1	2	496
1	50	—	—	—	—	—	—	—	—	1	1.324	4.336	5
1	50	—	—	—	—	—	—	—	—	1	1.324	4.336	50
—	—	—	—	—	—	—	—	—	—	—	821	2.786	501
—	—	—	—	—	—	—	—	—	—	—	88	647	502
1	50	—	—	—	—	—	—	—	—	1	239	624	503
—	—	—	—	—	—	—	—	—	—	—	176	279	504
1	52	1	124	—	—	—	—	—	—	30	6.902	14.101	6
1	52	1	124	—	—	—	—	—	—	27	6.468	13.048	6A
—	—	—	—	—	—	—	—	—	—	1	517	1.534	61
—	—	—	—	—	—	—	—	—	—	—	15	35	611
—	—	—	—	—	—	—	—	—	—	—	20	60	612
—	—	—	—	—	—	—	—	—	—	—	240	660	613
—	—	—	—	—	—	—	—	—	—	—	37	117	614
—	—	—	—	—	—	—	—	—	—	—	21	56	615
—	—	—	—	—	—	—	—	—	—	—	24	71	616
—	—	—	—	—	—	—	—	—	—	1	133	448	617
—	—	—	—	—	—	—	—	—	—	—	9	43	618
—	—	—	—	—	—	—	—	—	—	—	18	44	619
—	—	—	—	—	—	—	—	—	—	—	22	50	62
—	—	—	—	—	—	—	—	—	—	—	21	47	621
—	—	—	—	—	—	—	—	—	—	—	1	3	622
—	—	—	—	—	—	—	—	—	—	1	219	281	63
—	—	—	—	—	—	—	—	—	—	—	4	4	631
—	—	—	—	—	—	—	—	—	—	—	10	15	632
—	—	—	—	—	—	—	—	—	—	—	21	25	633
—	—	—	—	—	—	—	—	—	—	—	25	34	634
—	—	—	—	—	—	—	—	—	—	—	16	16	635
—	—	—	—	—	—	—	—	—	—	—	19	22	636
—	—	—	—	—	—	—	—	—	—	1	60	74	637
—	—	—	—	—	—	—	—	—	—	—	49	65	638
—	—	—	—	—	—	—	—	—	—	—	15	26	639
—	—	—	—	—	—	—	—	—	—	6	3.728	6.337	64
—	—	—	—	—	—	—	—	—	—	—	1.023	1.630	641
—	—	—	—	—	—	—	—	—	—	3	1.143	1.895	642
—	—	—	—	—	—	—	—	—	—	—	61	177	643
—	—	—	—	—	—	—	—	—	—	—	79	125	644
—	—	—	—	—	—	—	—	—	—	—	714	1.159	645
—	—	—	—	—	—	—	—	—	—	—	133	248	646
—	—	—	—	—	—	—	—	—	—	—	28	38	647

## segue TAV. 6 A - Unità locali per numero di addetti e per ramo,

N. Classificazione	RAMI, CLASSI E SOTTOCLASSI DI ATTIVITÀ ECONOMICA	UNITÀ LOCALI									
		1	2	3 - 5		6 - 9		10 - 19		20 - 49	
		Unità locali	Unità locali	Unità locali	Addetti	Unità locali	Addetti	Unità locali	Addetti	Unità locali	Addetti
648	Commercio al minuto mobili, apparecchi per la casa	187	103	71	256	16	112	2	21	—	—
649	Commercio al minuto di carte da parati, di rivestimenti e apparecchi igienico-sanitari, strumenti musicali, di articoli da regalo e oggetti d'arte	101	41	20	78	2	12	1	10	—	—
<b>65</b>	<b>Commercio al minuto di veicoli, natanti, carburanti, libri ed articoli vari</b>	<b>393</b>	<b>228</b>	<b>107</b>	<b>373</b>	<b>18</b>	<b>128</b>	<b>10</b>	<b>109</b>	<b>5</b>	<b>137</b>
651	Commercio al minuto di automobili, motocicli e natanti	34	15	19	70	7	47	7	79	4	106
652	Commercio al minuto di carburanti e lubrificanti	62	54	17	58	3	21	1	10	—	—
653	Commercio al minuto di libri, giornali, articoli da cancelleria e forniture per ufficio	63	51	18	63	5	38	—	—	—	—
654	Commercio al minuto di articoli non altrove classificati	231	108	53	182	3	22	2	20	—	—
655	Commercio al minuto di articoli di occasione	3	—	—	—	—	—	—	—	—	—
656	Commercio al minuto di prodotti diversi con prevalenza di prodotti non alimentari	—	—	—	—	—	—	—	—	1	31
<b>66</b>	<b>Publici esercizi ed esercizi alberghieri</b>	<b>437</b>	<b>365</b>	<b>309</b>	<b>1.121</b>	<b>65</b>	<b>454</b>	<b>21</b>	<b>245</b>	<b>3</b>	<b>87</b>
661	Ristoranti	71	77	107	375	18	129	2	26	—	—
662	Bar con e senza spettacolo	299	238	89	311	12	81	—	—	—	—
664	Mense	1	3	5	20	1	8	5	54	—	—
665	Esercizi alberghieri propriamente detti	55	38	90	345	30	211	10	118	1	37
666	Vagoni letto e vagoni ristorante	—	—	—	—	—	—	—	—	—	—
667	Esercizi alberghieri complementari	11	9	18	70	4	25	4	47	2	50
<b>6B</b>	<b>Riparazioni di beni di consumo e di veicoli</b>	<b>206</b>	<b>107</b>	<b>82</b>	<b>295</b>	<b>24</b>	<b>168</b>	<b>11</b>	<b>140</b>	<b>1</b>	<b>30</b>
<b>67</b>	<b>Riparazioni di beni di consumo e di veicoli</b>	<b>206</b>	<b>107</b>	<b>82</b>	<b>295</b>	<b>24</b>	<b>168</b>	<b>11</b>	<b>140</b>	<b>1</b>	<b>30</b>
671	Riparazioni di autoveicoli e biciclette	92	83	77	278	22	155	10	130	1	30
672	Riparazioni di calzature e articoli in cuoio	52	4	—	—	—	—	—	—	—	—
673	Riparazioni elettrodomestici, radio, televisori e giradischi	35	10	3	10	1	6	1	10	—	—
674	Riparazioni di orologi e gioiellerie	12	3	1	4	—	—	—	—	—	—
675	Riparazioni non altrove classificate	15	7	1	3	1	7	—	—	—	—
<b>7</b>	<b>Trasporti e comunicazioni</b>	<b>519</b>	<b>150</b>	<b>111</b>	<b>408</b>	<b>46</b>	<b>338</b>	<b>25</b>	<b>332</b>	<b>16</b>	<b>514</b>
<b>71</b>	<b>Ferrovie</b>	<b>1</b>	<b>1</b>	<b>1</b>	<b>5</b>	<b>1</b>	<b>7</b>	<b>3</b>	<b>38</b>	<b>1</b>	<b>28</b>
710	Ferrovie	1	1	1	5	1	7	3	38	1	28
<b>72</b>	<b>Altri trasporti terrestri</b>	<b>465</b>	<b>99</b>	<b>52</b>	<b>183</b>	<b>13</b>	<b>96</b>	<b>4</b>	<b>51</b>	<b>4</b>	<b>142</b>
721	Metropolitane, tranvie e servizi regolari d'autobus	—	—	—	—	—	—	1	14	2	82
722	Trasporti su strada di viaggiatori	87	2	1	3	—	—	—	—	—	—
723	Trasporti su strada di merci	377	97	51	180	13	96	3	37	2	60
724	Trasporti per condotta	1	—	—	—	—	—	—	—	—	—
725	Trasporti con impianti a fune	—	—	—	—	—	—	—	—	—	—
<b>73</b>	<b>Trasporti fluviali, lacuali e lagunari</b>	<b>—</b>	<b>—</b>	<b>—</b>	<b>—</b>	<b>—</b>	<b>—</b>	<b>—</b>	<b>—</b>	<b>—</b>	<b>—</b>
730	Trasporti fluviali, lacuali e lagunari	—	—	—	—	—	—	—	—	—	—
<b>74</b>	<b>Trasporti marittimi e cabotaggio</b>	<b>—</b>	<b>—</b>	<b>—</b>	<b>—</b>	<b>—</b>	<b>—</b>	<b>—</b>	<b>—</b>	<b>—</b>	<b>—</b>
741	Trasporti marittimi internazionali	—	—	—	—	—	—	—	—	—	—
742	Trasporti marittimi in navigazione di cabotaggio	—	—	—	—	—	—	—	—	—	—
<b>75</b>	<b>Trasporti aerei</b>	<b>—</b>	<b>—</b>	<b>—</b>	<b>—</b>	<b>—</b>	<b>—</b>	<b>—</b>	<b>—</b>	<b>—</b>	<b>—</b>
750	Trasporti aerei	—	—	—	—	—	—	—	—	—	—
<b>76</b>	<b>Attività connesse ai trasporti</b>	<b>15</b>	<b>11</b>	<b>8</b>	<b>29</b>	<b>4</b>	<b>34</b>	<b>4</b>	<b>63</b>	<b>4</b>	<b>125</b>
761	Attività connesse ai trasporti terrestri	11	9	8	29	—	—	2	31	4	125
762	Attività connesse ai trasporti di navigazione interna	—	—	—	—	—	—	—	—	—	—
763	Attività connesse ai trasporti marittimi ed al cabotaggio	4	2	—	—	4	34	2	32	—	—
764	Attività connesse ai trasporti aerei	—	—	—	—	—	—	—	—	—	—
<b>77</b>	<b>Agenzie di viaggio, intermediari dei trasporti, magazzini di custodia e depositi</b>	<b>29</b>	<b>12</b>	<b>24</b>	<b>95</b>	<b>15</b>	<b>106</b>	<b>9</b>	<b>123</b>	<b>—</b>	<b>—</b>
771	Agenzie di viaggio	3	—	2	7	—	—	1	11	—	—
772	Intermediari dei trasporti	9	5	16	62	15	106	4	57	—	—
773	Magazzini di custodia e deposito e frigoriferi	17	7	6	26	—	—	4	55	—	—
<b>79</b>	<b>Comunicazioni</b>	<b>9</b>	<b>27</b>	<b>26</b>	<b>96</b>	<b>13</b>	<b>95</b>	<b>5</b>	<b>57</b>	<b>7</b>	<b>219</b>
790	Comunicazioni	9	27	26	96	13	95	5	57	7	219
<b>8</b>	<b>Credito e assicurazione, servizi prestati alle imprese; noleggio</b>	<b>401</b>	<b>179</b>	<b>148</b>	<b>530</b>	<b>29</b>	<b>199</b>	<b>14</b>	<b>171</b>	<b>15</b>	<b>407</b>
<b>8A</b>	<b>Credito e assicurazione</b>	<b>8</b>	<b>10</b>	<b>14</b>	<b>56</b>	<b>7</b>	<b>50</b>	<b>6</b>	<b>73</b>	<b>10</b>	<b>280</b>
<b>81</b>	<b>Istituti di credito</b>	<b>4</b>	<b>9</b>	<b>12</b>	<b>47</b>	<b>7</b>	<b>50</b>	<b>6</b>	<b>73</b>	<b>10</b>	<b>280</b>
811	Autorità bancarie centrali	—	—	—	—	—	—	—	—	1	36
812	Altre istituzioni monetarie	3	8	12	47	7	50	6	73	9	244
813	Istituzioni finanziarie e società di controllo	1	1	—	—	—	—	—	—	—	—
<b>82</b>	<b>Assicurazione</b>	<b>4</b>	<b>1</b>	<b>2</b>	<b>9</b>	<b>—</b>	<b>—</b>	<b>—</b>	<b>—</b>	<b>—</b>	<b>—</b>
821	Istituti di assicurazione mista	2	1	1	5	—	—	—	—	—	—
822	Istituti di assicurazione-vita e capitalizzazione	—	—	—	—	—	—	—	—	—	—
823	Istituti di assicurazione-danni, malattie, rischi diversi	2	—	1	4	—	—	—	—	—	—

## classe e sottoclasse di attività economica

CON ADDETTI										UNITÀ LOCALI SENZA ADDETTI	TOTALE		N. Classifi- cazione
50 - 99		100 - 199		200 - 499		500 - 999		1.000 e oltre			Unità locali	Addetti	
Unità locali	Addetti	Unità locali	Addetti	Unità locali	Addetti	Unità locali	Addetti	Unità locali	Addetti				
—	—	—	—	—	—	—	—	—	—	2	381	782	648
—	—	—	—	—	—	—	—	—	—	1	166	283	649
—	—	1	124	—	—	—	—	—	—	16	778	1.720	65
—	—	—	—	—	—	—	—	—	—	8	94	366	651
—	—	—	—	—	—	—	—	—	—	1	138	259	652
—	—	—	—	—	—	—	—	—	—	1	138	266	653
—	—	—	—	—	—	—	—	—	—	6	403	671	654
—	—	—	—	—	—	—	—	—	—	3	3	3	655
—	—	1	124	—	—	—	—	—	—	—	2	155	656
1	52	—	—	—	—	—	—	—	—	3	1.204	3.126	66
—	—	—	—	—	—	—	—	—	—	—	275	755	661
—	—	—	—	—	—	—	—	—	—	—	638	1.167	662
—	—	—	—	—	—	—	—	—	—	—	15	89	664
—	—	—	—	—	—	—	—	—	—	3	227	842	665
1	52	—	—	—	—	—	—	—	—	—	—	—	666
—	—	—	—	—	—	—	—	—	—	—	49	273	667
—	—	—	—	—	—	—	—	—	—	3	434	1.053	68
—	—	—	—	—	—	—	—	—	—	3	434	1.053	67
—	—	—	—	—	—	—	—	—	—	2	287	851	671
—	—	—	—	—	—	—	—	—	—	—	56	60	672
—	—	—	—	—	—	—	—	—	—	—	50	81	673
—	—	—	—	—	—	—	—	—	—	—	16	22	674
—	—	—	—	—	—	—	—	—	—	1	25	39	675
8	552	3	416	1	320	—	—	—	—	174	1.053	3.699	7
2	135	2	256	—	—	—	—	—	—	1	13	472	71
2	135	2	256	—	—	—	—	—	—	1	13	472	710
1	62	1	160	—	—	—	—	—	—	—	639	1.357	72
1	62	1	160	—	—	—	—	—	—	—	5	318	721
—	—	—	—	—	—	—	—	—	—	—	90	94	722
—	—	—	—	—	—	—	—	—	—	—	543	944	723
—	—	—	—	—	—	—	—	—	—	—	1	1	724
—	—	—	—	—	—	—	—	—	—	—	—	—	725
—	—	—	—	—	—	—	—	—	—	—	—	—	73
—	—	—	—	—	—	—	—	—	—	—	—	—	730
—	—	—	—	—	—	—	—	—	—	—	—	—	74
—	—	—	—	—	—	—	—	—	—	—	—	—	741
—	—	—	—	—	—	—	—	—	—	—	—	—	742
—	—	—	—	—	—	—	—	—	—	—	—	—	75
—	—	—	—	—	—	—	—	—	—	—	—	—	750
—	—	—	—	1	320	—	—	—	—	3	50	608	76
—	—	—	—	—	—	—	—	—	—	2	36	214	761
—	—	—	—	1	320	—	—	—	—	—	13	394	762
—	—	—	—	—	—	—	—	—	—	—	13	394	763
—	—	—	—	—	—	—	—	—	—	1	1	—	764
1	55	—	—	—	—	—	—	—	—	169	259	432	77
—	—	—	—	—	—	—	—	—	—	—	6	21	771
1	55	—	—	—	—	—	—	—	—	—	49	244	772
4	300	—	—	—	—	—	—	—	—	169	204	167	773
4	300	—	—	—	—	—	—	—	—	1	92	830	79
—	—	—	—	—	—	—	—	—	—	1	92	830	790
4	217	1	111	—	—	—	—	—	—	8	799	2.394	8
3	165	1	111	—	—	—	—	—	—	2	61	763	8A
3	165	1	111	—	—	—	—	—	—	1	53	748	81
—	—	—	—	—	—	—	—	—	—	—	1	36	811
3	165	1	111	—	—	—	—	—	—	1	50	709	812
—	—	—	—	—	—	—	—	—	—	—	2	3	813
—	—	—	—	—	—	—	—	—	—	1	8	15	82
—	—	—	—	—	—	—	—	—	—	1	5	9	821
—	—	—	—	—	—	—	—	—	—	—	—	—	822
—	—	—	—	—	—	—	—	—	—	—	3	6	823

## segue TAV. 6 A - Unità locali per numero di addetti e per ramo,

N. Classificazione	RAMI, CLASSI E SOTTOCLASSI DI ATTIVITÀ ECONOMICA	UNITÀ LOCALI									
		1	2	3 - 5		6 - 9		10 - 19		20 - 49	
		Unità locali	Unità locali	Unità locali	Addetti	Unità locali	Addetti	Unità locali	Addetti	Unità locali	Addetti
<b>8B</b>	<b>Servizi prestati alle imprese; noleggio</b>	<b>393</b>	<b>169</b>	<b>134</b>	<b>474</b>	<b>22</b>	<b>149</b>	<b>8</b>	<b>98</b>	<b>5</b>	<b>127</b>
<b>83</b>	<b>Ausiliari finanziari e delle assicurazioni, affari immobiliari, servizi prestati alle imprese</b>	<b>389</b>	<b>166</b>	<b>133</b>	<b>471</b>	<b>21</b>	<b>143</b>	<b>8</b>	<b>98</b>	<b>4</b>	<b>100</b>
831	Ausiliari finanziari	2	2	—	—	—	—	—	—	—	—
832	Ausiliari delle assicurazioni	43	28	33	115	3	18	1	10	—	—
833	Imprese immobiliari per la compravendita di immobili	12	5	1	3	1	8	—	—	—	—
834	Agenzie di mediazione per la compravendita e la locazione di immobili e terreni	39	17	2	7	—	—	—	—	—	—
835	Consulenti legali	55	49	22	77	2	13	—	—	—	—
836	Contabilità, consulenza fiscale e revisione dei conti	58	25	35	127	8	53	2	31	—	—
837	Servizi tecnici	147	26	18	62	2	15	3	35	—	—
838	Pubblicità e pubbliche relazioni	4	2	4	15	2	12	—	—	—	—
839	Altri servizi prestati alle imprese	29	12	18	65	3	24	2	22	4	100
<b>84</b>	<b>Noleggio di beni mobili</b>	<b>4</b>	<b>3</b>	<b>1</b>	<b>3</b>	<b>1</b>	<b>6</b>	<b>—</b>	<b>—</b>	<b>1</b>	<b>27</b>
841	Noleggio di macchinari e di attrezzature agricole	1	—	—	—	—	—	—	—	—	—
842	Noleggio di macchinari e di attrezzature per l'edilizia	—	—	—	—	1	6	—	—	—	—
843	Noleggio macchinari, attrezzature contabili e per ufficio, compresi i calcolatori elettronici e registratori cassa	—	—	—	—	—	—	—	—	—	—
844	Noleggio di autoveicoli stradali	1	1	—	—	—	—	—	—	—	—
845	Noleggio di altri mezzi di trasporto	1	1	—	—	—	—	—	—	—	—
846	Noleggio di beni di consumo	—	—	1	3	—	—	—	—	—	—
847	Noleggio di altri beni mobili	1	1	—	—	—	—	—	—	1	27
<b>9</b>	<b>Pubblica amministrazione; servizi pubblici e privati</b>	<b>1.095</b>	<b>433</b>	<b>347</b>	<b>1.295</b>	<b>148</b>	<b>1.038</b>	<b>103</b>	<b>1.426</b>	<b>66</b>	<b>1.999</b>
<b>9A</b>	<b>Pubblica amministrazione</b>	<b>12</b>	<b>4</b>	<b>17</b>	<b>64</b>	<b>9</b>	<b>64</b>	<b>20</b>	<b>282</b>	<b>17</b>	<b>478</b>
<b>91</b>	<b>Pubblica amministrazione, difesa nazionale e sicurezza sociale obbligatoria</b>	<b>12</b>	<b>4</b>	<b>17</b>	<b>64</b>	<b>9</b>	<b>64</b>	<b>20</b>	<b>282</b>	<b>17</b>	<b>478</b>
911	Organi costituzionali <sup>1</sup> - amministrazione statale e locale	11	4	13	46	6	42	17	245	16	451
912	Giustizia	—	—	2	9	2	16	3	37	1	27
919	Sicurezza sociale obbligatoria	1	—	2	9	1	6	—	—	—	—
<b>9B</b>	<b>Servizi pubblici e privati</b>	<b>1.083</b>	<b>429</b>	<b>330</b>	<b>1.231</b>	<b>139</b>	<b>974</b>	<b>83</b>	<b>1.144</b>	<b>49</b>	<b>1.521</b>
<b>92</b>	<b>Servizi d'igiene pubblica ed amministrazione di cimiteri</b>	<b>85</b>	<b>4</b>	<b>15</b>	<b>60</b>	<b>2</b>	<b>15</b>	<b>11</b>	<b>159</b>	<b>3</b>	<b>86</b>
921	Servizi nettezza urbana, disinfestazione e servizi analoghi	33	1	8	32	1	9	4	66	2	58
922	Amministrazione dei cimiteri	7	2	2	8	1	6	—	—	—	—
923	Servizi di pulizia	45	1	5	20	—	—	7	93	1	28
<b>93</b>	<b>Istruzione</b>	<b>33</b>	<b>100</b>	<b>106</b>	<b>416</b>	<b>79</b>	<b>544</b>	<b>43</b>	<b>615</b>	<b>37</b>	<b>1.136</b>
931	Istruzione universitaria	—	—	—	—	—	—	—	—	—	—
932	Istruzione primaria e secondaria	22	31	38	151	58	399	37	535	36	1.115
933	Scuole di formazione e di perfezionamento professionale	2	4	9	38	—	—	1	11	1	21
934	Istruzione di grado preparatorio	5	54	52	205	21	145	5	69	—	—
936	Scuole di guida, pilotaggio e simili	4	11	7	22	—	—	—	—	—	—
<b>94</b>	<b>Ricerca e sviluppo</b>	<b>—</b>	<b>—</b>	<b>1</b>	<b>3</b>	<b>—</b>	<b>—</b>	<b>1</b>	<b>11</b>	<b>—</b>	<b>—</b>
940	Ricerca e sviluppo	—	—	1	3	—	—	1	11	—	—
<b>95</b>	<b>Sanità e servizi veterinari</b>	<b>291</b>	<b>52</b>	<b>38</b>	<b>135</b>	<b>14</b>	<b>101</b>	<b>9</b>	<b>126</b>	<b>5</b>	<b>163</b>
951	Servizi sanitari (con ricovero)	—	—	—	—	—	—	—	—	1	41
952	Altre istituzioni sanitarie (senza ricovero)	10	7	15	58	14	101	8	115	4	122
953	Studi medici privati	250	28	5	15	—	—	—	—	—	—
954	Studi dentistici	27	17	18	62	—	—	1	11	—	—
956	Servizi veterinari	4	—	—	—	—	—	—	—	—	—
<b>96</b>	<b>Altri servizi sociali</b>	<b>132</b>	<b>41</b>	<b>20</b>	<b>77</b>	<b>15</b>	<b>111</b>	<b>8</b>	<b>104</b>	<b>3</b>	<b>116</b>
961	Assistenza sociale (senza ricovero)	32	9	7	27	1	9	2	33	1	35
962	Assistenza sociale (con ricovero)	—	—	—	—	1	6	1	11	—	—
963	Organizzazioni economiche ed associazioni professionali	8	3	3	12	1	6	1	14	2	81
964	Organizzazioni sindacali dei datori di lavoro	5	4	3	13	3	27	1	10	—	—
965	Organizzazioni sindacali dei lavoratori ed altre organizzazioni sindacali	6	9	5	16	6	40	1	11	—	—
967	Enti e associazioni turistiche	2	—	—	—	1	8	1	10	—	—
968	Servizi sociali non altrove classificati	79	16	2	9	2	15	1	15	—	—
<b>97</b>	<b>Servizi ricreativi ed altri servizi culturali</b>	<b>162</b>	<b>75</b>	<b>78</b>	<b>295</b>	<b>25</b>	<b>173</b>	<b>9</b>	<b>109</b>	<b>1</b>	<b>20</b>
972	Distribuzione di films	—	—	—	—	—	—	—	—	—	—
973	Sale cinematografiche	7	4	6	21	2	15	—	—	—	—
974	Trasmissioni radiofoniche e televisive	2	5	3	11	2	17	5	63	—	—
975	Spettacoli	1	1	—	—	—	—	—	—	—	—
977	Biblioteche, musei, giardini botanici e zoologici	7	2	2	9	—	—	1	13	—	—
978	Enti, organizzazioni ed installazioni sportive	45	24	13	48	2	14	1	11	—	—
979	Servizi ricreativi non altrove classificati	100	39	54	206	19	127	2	22	1	20
<b>98</b>	<b>Servizi personali</b>	<b>380</b>	<b>157</b>	<b>72</b>	<b>245</b>	<b>4</b>	<b>30</b>	<b>2</b>	<b>20</b>	<b>—</b>	<b>—</b>
981	Servizi di lavanderia, tintoria e affini	40	24	23	82	1	6	1	10	—	—
982	Servizi per l'igiene e l'estetica della persona	316	123	43	145	3	24	1	10	—	—
983	Studi e laboratori fotografici	22	10	4	12	—	—	—	—	—	—
984	Servizi personali non altrove classificati	2	—	2	6	—	—	—	—	—	—
	<b>TOTALE</b>	<b>6.851</b>	<b>3.303</b>	<b>2.345</b>	<b>8.597</b>	<b>757</b>	<b>5.391</b>	<b>519</b>	<b>6.789</b>	<b>208</b>	<b>6.158</b>

## classe e sottoclasse di attività economica

CON ADDETTI										UNITÀ LOCALI SENZA ADDETTI	TOTALE		N. Classifi- cazione		
50 - 99		100 - 199		200 - 499		500 - 999		1.000 e oltre			Unità locali	Addetti			
Unità locali	Addetti	Unità locali	Addetti	Unità locali	Addetti	Unità locali	Addetti	Unità locali	Addetti						
1	52	—	—	—	—	—	—	—	—	6	738	1.631	8B		
1	52	—	—	—	—	—	—	—	—	6	728	1.585	83		
—	—	—	—	—	—	—	—	—	—	—	4	6	831		
—	—	—	—	—	—	—	—	—	—	5	113	242	832		
—	—	—	—	—	—	—	—	—	—	—	19	33	833		
—	—	—	—	—	—	—	—	—	—	—	58	80	834		
—	—	—	—	—	—	—	—	—	—	—	128	243	835		
—	—	—	—	—	—	—	—	—	—	—	128	319	836		
—	—	—	—	—	—	—	—	—	—	—	196	311	837		
—	—	—	—	—	—	—	—	—	—	—	12	35	838		
1	52	—	—	—	—	—	—	—	—	1	70	316	839		
—	—	—	—	—	—	—	—	—	—	—	10	46	84		
—	—	—	—	—	—	—	—	—	—	—	1	1	841		
—	—	—	—	—	—	—	—	—	—	—	1	6	842		
—	—	—	—	—	—	—	—	—	—	—	—	—	843		
—	—	—	—	—	—	—	—	—	—	—	2	3	844		
—	—	—	—	—	—	—	—	—	—	—	2	3	845		
—	—	—	—	—	—	—	—	—	—	—	1	3	846		
—	—	—	—	—	—	—	—	—	—	—	3	30	847		
39	2.505	9	1.108	4	1.024	1	697	1	1.002	119	2.365	14.055	9		
9	598	1	140	2	550	—	—	—	—	11	102	2.196	9A		
9	598	1	140	2	550	—	—	—	—	11	102	2.196	91		
8	520	—	—	2	550	—	—	—	—	10	87	1.873	911		
—	—	—	—	—	—	—	—	—	—	—	9	89	912		
1	78	1	140	—	—	—	—	—	—	—	6	234	919		
30	1.907	8	968	2	474	1	697	1	1.002	108	2.263	11.859	9B		
5	287	—	—	—	—	—	—	—	—	—	125	700	92		
3	169	—	—	—	—	—	—	—	—	—	52	369	921		
—	—	—	—	—	—	—	—	—	—	—	12	25	922		
2	118	—	—	—	—	—	—	—	—	—	61	306	923		
23	1.448	7	835	—	—	—	—	—	—	13	441	5.227	93		
—	—	—	—	—	—	—	—	—	—	—	—	—	931		
22	1.384	7	835	—	—	—	—	—	—	11	262	4.503	932		
1	64	—	—	—	—	—	—	—	—	—	18	144	933		
—	—	—	—	—	—	—	—	—	—	—	1	138	934		
—	—	—	—	—	—	—	—	—	—	—	1	23	936		
—	—	—	—	—	—	—	—	—	—	—	2	14	94		
—	—	—	—	—	—	—	—	—	—	—	2	14	940		
2	172	1	133	2	474	1	697	1	1.002	1	417	3.398	95		
1	73	1	133	2	474	1	697	1	1.002	—	7	2.420	951		
1	99	—	—	—	—	—	—	—	—	—	59	519	952		
—	—	—	—	—	—	—	—	—	—	—	1	284	953		
—	—	—	—	—	—	—	—	—	—	—	63	134	954		
—	—	—	—	—	—	—	—	—	—	—	4	4	956		
—	—	—	—	—	—	—	—	—	—	—	56	275	622	96	
—	—	—	—	—	—	—	—	—	—	—	5	57	154	961	
—	—	—	—	—	—	—	—	—	—	—	2	17	962		
—	—	—	—	—	—	—	—	—	—	—	18	127	963		
—	—	—	—	—	—	—	—	—	—	—	16	63	964		
—	—	—	—	—	—	—	—	—	—	—	2	29	91	965	
—	—	—	—	—	—	—	—	—	—	—	2	6	20	967	
—	—	—	—	—	—	—	—	—	—	—	47	147	150	968	
—	—	—	—	—	—	—	—	—	—	—	38	388	909	97	
—	—	—	—	—	—	—	—	—	—	—	—	—	—	972	
—	—	—	—	—	—	—	—	—	—	—	3	22	51	973	
—	—	—	—	—	—	—	—	—	—	—	17	103	974	974	
—	—	—	—	—	—	—	—	—	—	—	2	3	975	975	
—	—	—	—	—	—	—	—	—	—	—	3	15	33	977	977
—	—	—	—	—	—	—	—	—	—	—	13	98	166	978	978
—	—	—	—	—	—	—	—	—	—	—	19	234	553	979	979
—	—	—	—	—	—	—	—	—	—	—	615	989	98	98	98
—	—	—	—	—	—	—	—	—	—	—	89	186	981	981	981
—	—	—	—	—	—	—	—	—	—	—	486	741	982	982	982
—	—	—	—	—	—	—	—	—	—	—	36	54	983	983	983
—	—	—	—	—	—	—	—	—	—	—	4	8	984	984	984
64	4.229	23	3.081	11	3.366	5	3.321	2	2.573	340	14.428	56.962			



## e per ramo, classe e sottoclasse di attività economica

CON ADDETTI										TOTALE		N. Classifi- cazione
6 - 9		10 - 14		15 - 19		20 - 49		50 e oltre		Unità locali	Addetti	
Unità locali	Addetti	Unità locali	Addetti	Unità locali	Addetti	Unità locali	Addetti	Unità locali	Addetti	Unità locali	Addetti	
2	13	—	—	—	—	—	—	—	—	64	97	0
—	—	—	—	—	—	—	—	—	—	—	—	01
—	—	—	—	—	—	—	—	—	—	—	—	013
2	13	—	—	—	—	—	—	—	—	53	82	02
2	13	—	—	—	—	—	—	—	—	53	82	020
—	—	—	—	—	—	—	—	—	—	11	15	04
—	—	—	—	—	—	—	—	—	—	11	15	044
—	—	—	—	—	—	—	—	—	—	—	—	1
—	—	—	—	—	—	—	—	—	—	—	—	11
—	—	—	—	—	—	—	—	—	—	—	—	111
—	—	—	—	—	—	—	—	—	—	—	—	14
—	—	—	—	—	—	—	—	—	—	—	—	140
42	298	18	197	—	—	—	—	—	—	318	1.047	2
—	—	—	—	—	—	—	—	—	—	—	—	22
—	—	—	—	—	—	—	—	—	—	—	—	221
—	—	—	—	—	—	—	—	—	—	—	—	222
—	—	—	—	—	—	—	—	—	—	—	—	223
—	—	—	—	—	—	—	—	—	—	—	—	224
10	76	—	—	—	—	—	—	—	—	60	187	23
10	76	—	—	—	—	—	—	—	—	60	187	231
—	—	—	—	—	—	—	—	—	—	—	—	232
—	—	—	—	—	—	—	—	—	—	—	—	233
—	—	—	—	—	—	—	—	—	—	—	—	239
31	215	18	197	—	—	—	—	—	—	252	837	24
—	—	—	—	—	—	—	—	—	—	—	—	241
—	—	—	—	—	—	—	—	—	—	—	—	242
2	14	1	11	—	—	—	—	—	—	8	39	243
—	—	—	—	—	—	—	—	—	—	—	—	244
28	192	15	160	—	—	—	—	—	—	225	723	245
1	9	1	13	—	—	—	—	—	—	15	56	246
—	—	1	13	—	—	—	—	—	—	3	18	247
—	—	—	—	—	—	—	—	—	—	1	1	248
1	7	—	—	—	—	—	—	—	—	6	23	25
1	7	—	—	—	—	—	—	—	—	1	7	251
—	—	—	—	—	—	—	—	—	—	1	4	255
—	—	—	—	—	—	—	—	—	—	—	—	256
—	—	—	—	—	—	—	—	—	—	—	—	257
—	—	—	—	—	—	—	—	—	—	4	12	258
—	—	—	—	—	—	—	—	—	—	—	—	259
—	—	—	—	—	—	—	—	—	—	—	—	26
—	—	—	—	—	—	—	—	—	—	—	—	260
31	220	18	204	2	32	—	—	—	—	312	977	3
16	113	11	126	2	32	—	—	—	—	173	578	31
—	—	—	—	—	—	—	—	—	—	1	5	311
2	14	1	12	—	—	—	—	—	—	3	26	312
3	21	1	11	1	15	—	—	—	—	42	111	313
10	72	8	92	1	17	—	—	—	—	80	336	314
—	—	—	—	—	—	—	—	—	—	—	—	315
1	6	1	11	—	—	—	—	—	—	11	38	316
—	—	—	—	—	—	—	—	—	—	36	62	319
7	47	5	54	—	—	—	—	—	—	51	180	32
—	—	—	—	—	—	—	—	—	—	1	1	321

## segue TAV. 6B - Unità locali artigiane per numero di addetti

N. Classificazione	RAMI, CLASSI E SOTTOCLASSI DI ATTIVITÀ ECONOMICA	UNITÀ LOCALI									
		fino a 1		2		3		4		5	
		Unità locali	Addetti	Unità locali	Addetti	Unità locali	Addetti	Unità locali	Addetti	Unità locali	Addetti
322	Costruzione di macchine utensili per la lavorazione dei metalli; di utensileria per macchine utensili e operatrici	—	—	—	—	—	—	1	4	2	10
323	Costruzione e installazione di macchine tessili e loro accessori; di impianti per il trattamento ausiliario dei tessili; di macchine per cucire e per maglieria	—	—	—	—	—	—	—	—	—	—
324	Costruzione e installazione di macchine e apparecchi per le industrie alimentari, chimiche e affini	—	—	—	—	—	—	—	—	—	—
325	Macchine per industria estrattiva, lavorazione minerali non metalliferi, genio civile, industrie siderurgiche ed impianti sollevamento	6	6	3	6	—	—	3	12	—	—
326	Costruzione di organi di trasmissione	—	—	1	2	—	—	—	—	—	—
327	Macchine per lavorazione legno, carta, cuoio, calzature; apparecchiature sanitarie e per lavanderia e stireria	—	—	1	2	—	—	—	—	—	—
328	Costruzione, installazione e riparazione di altre macchine e apparecchi meccanici	12	12	4	8	4	12	1	4	—	—
<b>33</b>	<b>Industria della costruzione, installazione e riparazione di macchine per ufficio, di macchine e di impianti per l'elaborazione dei dati</b>	—	—	2	4	—	—	—	—	—	—
330	Costruzione, installazione e riparazione macchine per ufficio, ed impianti per elaborazione dati	—	—	2	4	—	—	—	—	—	—
<b>34</b>	<b>Industria della costruzione, installazione di impianti e riparazione di materiale elettrico ed elettronico</b>	22	22	7	14	3	9	4	16	2	10
341	Produzione di fili e cavi elettrici	—	—	—	—	—	—	—	—	—	—
342	Costruzione di motori, generatori, trasformatori, interruttori ed altro materiale elettrico e dielettrico	1	1	—	—	—	—	—	—	—	—
343	Costruzione di apparecchiature elettriche per mezzi di trasporto e per uso industriale; di pile e accumulatori	8	8	1	2	1	3	2	8	2	10
344	Costruzione di apparecchi elettrici di misura; apparecchi per telecomunicazioni ed apparecchi elettromedicali	—	—	—	—	—	—	—	—	—	—
345	Costruzione o montaggio di apparecchi radio, televisori, elettroacustici; di sistemi per il controllo dei processi industriali e di componenti elettronici	2	2	3	6	—	—	—	—	—	—
346	Costruzione di apparecchi elettrodomestici	1	1	—	—	—	—	—	—	—	—
347	Produzione di materiale elettrico di illuminazione	—	—	—	—	1	3	—	—	—	—
348	Lavori di impianto tecnico: montaggio e riparazione di impianti di apparecchiature elettriche ed elettroniche	10	10	3	6	1	3	2	8	—	—
<b>35</b>	<b>Industria della costruzione e montaggio di autoveicoli, carrozzerie, parti ed accessori</b>	—	—	—	—	—	—	—	—	—	—
351	Costruzione e montaggio di autoveicoli e costruzione dei relativi motori	—	—	—	—	—	—	—	—	—	—
352	Costruzione di carrozzerie e rimorchi	—	—	—	—	—	—	—	—	—	—
353	Costruzione parti ed accessori per autoveicoli	—	—	—	—	—	—	—	—	—	—
<b>36</b>	<b>Industria della costruzione di altri mezzi di trasporto</b>	2	2	—	—	1	3	—	—	—	—
361	Costruzione navale, riparazione e manutenzione di navi	2	2	—	—	1	3	—	—	—	—
362	Costruzione di materiale rotabile a scartamento normale e a scartamento ridotto per servizio pubblico	—	—	—	—	—	—	—	—	—	—
363	Costruzione e montaggio cicli, motocicli e parti staccate	—	—	—	—	—	—	—	—	—	—
364	Costruzione e riparazione di aeronavi	—	—	—	—	—	—	—	—	—	—
365	Costruzione mezzi di trasporto non altrove classificati	—	—	—	—	—	—	—	—	—	—
<b>37</b>	<b>Industria della costruzione di strumenti e di apparecchi di precisione, medico-chirurgici, ottici ed affini; orologeria</b>	21	21	10	20	2	6	2	8	—	—
371	Costruzione e riparazione di strumenti di precisione, di apparecchi di misura e di controllo	1	1	1	2	—	—	—	—	—	—
372	Costruzione di apparecchi e materiale medico-chirurgico	20	20	4	8	1	3	1	4	—	—
373	Costruzione e riparazione di strumenti ottici e di apparecchiature fotografiche	—	—	5	10	1	3	1	4	—	—
374	Costruzione di orologi e loro pezzi staccati	—	—	—	—	—	—	—	—	—	—
<b>4</b>	<b>Industrie manifatturiere alimentari, tessili, delle pelli e cuoio, dell'abbigliamento, del legno, mobilio e altre industrie manifatturiere</b>	<b>332</b>	<b>330</b>	<b>177</b>	<b>354</b>	<b>56</b>	<b>168</b>	<b>48</b>	<b>192</b>	<b>26</b>	<b>130</b>
<b>41</b>	<b>Industrie alimentari di base</b>	<b>52</b>	<b>52</b>	<b>62</b>	<b>124</b>	<b>20</b>	<b>60</b>	<b>21</b>	<b>84</b>	<b>9</b>	<b>45</b>
411	Industria dei grassi vegetali e animali	11	11	6	12	—	—	—	—	—	—



## e per ramo, classe e sottoclasse di attività economica

CON ADDETTI										TOTALE		N. Classifi- cazione
6 - 9		10 - 14		15 - 19		20 - 49		50 e oltre		Unità locali	Addetti	
Unità locali	Addetti	Unità locali	Addetti	Unità locali	Addetti	Unità locali	Addetti	Unità locali	Addetti	Unità locali	Addetti	
2	14	4	44	—	—	—	—	—	—	9	72	322
—	—	—	—	—	—	—	—	—	—	—	—	323
—	—	—	—	—	—	—	—	—	—	—	—	324
3	20	1	10	—	—	—	—	—	—	16	54	325
—	—	—	—	—	—	—	—	—	—	1	2	326
—	—	—	—	—	—	—	—	—	—	1	2	327
2	13	—	—	—	—	—	—	—	—	23	49	328
—	—	—	—	—	—	—	—	—	—	2	4	33
—	—	—	—	—	—	—	—	—	—	2	4	330
6	46	1	12	—	—	—	—	—	—	45	129	34
—	—	—	—	—	—	—	—	—	—	—	—	341
—	—	—	—	—	—	—	—	—	—	1	1	342
1	6	—	—	—	—	—	—	—	—	15	37	343
—	—	—	—	—	—	—	—	—	—	—	—	344
1	9	—	—	—	—	—	—	—	—	6	17	345
—	—	—	—	—	—	—	—	—	—	1	1	346
—	—	—	—	—	—	—	—	—	—	1	3	347
4	31	1	12	—	—	—	—	—	—	21	70	348
—	—	1	12	—	—	—	—	—	—	1	12	35
—	—	—	—	—	—	—	—	—	—	—	—	351
—	—	—	—	—	—	—	—	—	—	—	—	352
1	8	1	12	—	—	—	—	—	—	1	12	353
1	8	—	—	—	—	—	—	—	—	4	13	36
—	—	—	—	—	—	—	—	—	—	4	13	361
—	—	—	—	—	—	—	—	—	—	—	—	362
—	—	—	—	—	—	—	—	—	—	—	—	363
—	—	—	—	—	—	—	—	—	—	—	—	364
—	—	—	—	—	—	—	—	—	—	—	—	365
1	6	—	—	—	—	—	—	—	—	36	61	37
1	6	—	—	—	—	—	—	—	—	3	9	371
—	—	—	—	—	—	—	—	—	—	26	35	372
—	—	—	—	—	—	—	—	—	—	7	17	373
—	—	—	—	—	—	—	—	—	—	—	—	374
39	273	9	102	3	47	—	—	—	—	690	1.596	4
3	20	1	12	—	—	—	—	—	—	168	397	41
—	—	—	—	—	—	—	—	—	—	17	23	411

## segue TAV. 6B - Unità locali artigiane per numero di addetti

N. Classificazione	RAMI, CLASSI E SOTTOCLASSI DI ATTIVITÀ ECONOMICA	UNITÀ LOCALI									
		fino a 1		2		3		4		5	
		Unità locali	Addetti	Unità locali	Addetti	Unità locali	Addetti	Unità locali	Addetti	Unità locali	Addetti
412	Industria della macellazione del bestiame, preparazione e conservazione della carne	—	—	—	—	—	—	—	—	—	—
413	Industria casearia	—	—	—	—	—	—	—	—	—	—
414	Industria trasformazione e conservazione frutta, ortaggi e funghi	—	—	—	—	—	—	—	—	—	—
415	Industria della lavorazione e conservazione del pesce e di altri prodotti alimentari marini	—	—	—	—	—	—	—	—	—	—
416	Industria della lavorazione delle granaglie	16	16	3	6	1	3	1	4	1	5
417	Industria delle paste alimentari	6	6	10	20	1	3	3	12	—	—
418	Industria dei prodotti amidacei	—	—	—	—	—	—	—	—	—	—
419	Industria della panificazione, pasticceria e biscotti	19	19	43	86	18	54	17	68	8	40
<b>42</b>	<b>Industrie dello zucchero, delle bevande, di altri prodotti alimentari e del tabacco</b>	<b>7</b>	<b>7</b>	<b>4</b>	<b>8</b>	—	—	—	—	<b>1</b>	<b>5</b>
421	Industria del cacao, cioccolato, caramelle e gelati	—	—	2	4	—	—	—	—	—	—
422	Industria dei prodotti alimentari per zootecnia	—	—	—	—	—	—	—	—	—	—
423	Industria di prodotti alimentari vari	1	1	2	4	—	—	—	—	—	—
424	Industria dell'alcool etilico, di acquaviti e liquori	—	—	—	—	—	—	—	—	—	—
425	Industria del vino	4	4	—	—	—	—	—	—	—	—
427	Industria della birra e del malto	—	—	—	—	—	—	—	—	—	—
428	Industria idrominerale e delle bevande analcoliche	2	2	—	—	—	—	—	—	1	5
429	Industria del tabacco	—	—	—	—	—	—	—	—	—	—
<b>43</b>	<b>Industrie tessili</b>	<b>20</b>	<b>20</b>	<b>3</b>	<b>6</b>	<b>2</b>	<b>6</b>	<b>1</b>	<b>4</b>	—	—
431	Industria laniera	1	1	1	2	—	—	—	—	—	—
432	Industria cotoniera	—	—	—	—	—	—	—	—	—	—
433	Industria della seta e delle fibre chimiche assimilate	—	—	—	—	—	—	—	—	—	—
434	Industria canapa, lino, ramiè e fibre dure	—	—	—	—	—	—	—	—	—	—
435	Industria della juta	—	—	—	—	—	—	—	—	—	—
436	Industria della maglia, maglieria e calze	17	17	2	4	2	6	1	4	—	—
437	Industria del perfezionamento dei tessuti	—	—	—	—	—	—	—	—	—	—
438	Industria per la produzione di arazzi, tappeti, copripavimento, linoleum e tele cerate	—	—	—	—	—	—	—	—	—	—
439	Altre industrie tessili	2	2	—	—	—	—	—	—	—	—
<b>44</b>	<b>Industrie delle pelli e del cuoio</b>	<b>5</b>	<b>5</b>	<b>4</b>	<b>8</b>	—	—	—	—	—	—
441	Concia e tintura delle pelli e del cuoio	—	—	—	—	—	—	—	—	—	—
442	Produzione di articoli in cuoio e affini	5	5	4	8	—	—	—	—	—	—
<b>45</b>	<b>Industrie delle calzature, di articoli d'abbigliamento e di biancheria per la casa</b>	<b>68</b>	<b>68</b>	<b>23</b>	<b>46</b>	<b>4</b>	<b>12</b>	<b>4</b>	<b>16</b>	<b>2</b>	<b>10</b>
451	Produzione a macchina di calzature	4	4	2	4	—	—	—	—	—	—
452	Produzione a mano e su misura di calzature	3	3	—	—	—	—	—	—	1	5
453	Confezione in serie articoli abbigliamento	2	2	1	2	2	6	2	8	—	—
454	Confezione su misura di vestiario e biancheria; modisterie	37	37	10	20	—	—	—	—	—	—
455	Confezione di altri articoli tessili	18	18	8	16	2	6	—	—	—	—
456	Confezione di pellicce	4	4	2	4	—	—	2	8	1	5
<b>46</b>	<b>Industrie del legno e del mobile in legno</b>	<b>142</b>	<b>141</b>	<b>64</b>	<b>128</b>	<b>26</b>	<b>78</b>	<b>18</b>	<b>72</b>	<b>7</b>	<b>35</b>
461	Segagione e preparazione industriale del legno	2	2	3	6	1	3	—	—	—	—
462	Produzione di prodotti semifiniti in legno	—	—	—	—	—	—	—	—	—	—
463	Produzione in serie di elementi di carpenteria, falegnameria e pavimenti in legno	94	94	36	72	12	36	11	44	3	15
464	Costruzione di imballaggi in legno	6	5	9	18	8	24	4	16	2	10
465	Costruzione di altri oggetti in legno	11	11	4	8	2	6	1	4	1	5
466	Produzione di articoli in sughero, paglia, giunco e vimini; produzione di spazzole e pennelli	2	2	2	4	1	3	—	—	—	—
467	Industria del mobile e dell'arredamento in legno	27	27	10	20	2	6	2	8	1	5
<b>47</b>	<b>Industrie della carta; stampa ed editoria</b>	<b>11</b>	<b>11</b>	<b>8</b>	<b>16</b>	<b>2</b>	<b>6</b>	<b>3</b>	<b>12</b>	<b>4</b>	<b>20</b>
471	Produzione della pasta-carta, della carta e del cartone	—	—	—	—	—	—	—	—	—	—
472	Trasformazione della carta e del cartone, fabbricazione di articoli in carta, cartone e ovatta di cellulosa	—	—	2	4	—	—	1	4	1	5
473	Stampa e industrie affini	10	10	6	12	1	3	2	8	3	15
474	Editoria	1	1	—	—	1	3	—	—	—	—
<b>48</b>	<b>Industrie della gomma e dei manufatti di materie plastiche</b>	<b>9</b>	<b>9</b>	<b>4</b>	<b>8</b>	—	—	—	—	<b>1</b>	<b>5</b>
481	Industria della gomma	1	1	—	—	—	—	—	—	—	—
482	Ricostruzione, vulcanizzazione, riparazione pneumatici	5	5	—	—	—	—	—	—	—	—
483	Industria dei prodotti delle materie plastiche	3	3	4	8	—	—	—	—	1	5

## e per ramo, classe e sottoclasse di attività economica

CON ADDETTI										TOTALE		N. Classifi- cazione
6 - 9		10 - 14		15 - 19		20 - 49		50 e oltre		Unità locali	Addetti	
Unità locali	Addetti	Unità locali	Addetti	Unità locali	Addetti	Unità locali	Addetti	Unità locali	Addetti			
—	—	1	12	—	—	—	—	—	—	1	12	412
—	—	—	—	—	—	—	—	—	—	—	—	413
—	—	—	—	—	—	—	—	—	—	—	—	414
—	—	—	—	—	—	—	—	—	—	—	—	415
—	—	—	—	—	—	—	—	—	—	22	34	416
—	—	—	—	—	—	—	—	—	—	20	41	417
—	—	—	—	—	—	—	—	—	—	—	—	418
3	20	—	—	—	—	—	—	—	—	108	287	419
1	6	—	—	—	—	—	—	—	—	13	26	42
—	—	—	—	—	—	—	—	—	—	2	4	421
—	—	—	—	—	—	—	—	—	—	—	—	422
—	—	—	—	—	—	—	—	—	—	3	5	423
—	—	—	—	—	—	—	—	—	—	—	—	424
—	—	—	—	—	—	—	—	—	—	4	4	425
—	—	—	—	—	—	—	—	—	—	—	—	427
1	6	—	—	—	—	—	—	—	—	4	13	428
—	—	—	—	—	—	—	—	—	—	—	—	429
2	16	2	24	—	—	—	—	—	—	30	76	43
—	—	—	—	—	—	—	—	—	—	2	3	431
—	—	—	—	—	—	—	—	—	—	—	—	432
—	—	—	—	—	—	—	—	—	—	—	—	433
—	—	—	—	—	—	—	—	—	—	—	—	434
—	—	—	—	—	—	—	—	—	—	—	—	435
2	16	2	24	—	—	—	—	—	—	26	71	436
—	—	—	—	—	—	—	—	—	—	—	—	437
—	—	—	—	—	—	—	—	—	—	—	—	438
—	—	—	—	—	—	—	—	—	—	2	2	439
—	—	1	12	—	—	—	—	—	—	10	25	44
—	—	1	12	—	—	—	—	—	—	—	—	441
—	—	—	—	—	—	—	—	—	—	10	25	442
6	40	2	23	2	30	—	—	—	—	111	245	45
1	7	—	—	1	15	—	—	—	—	8	30	451
—	—	—	—	—	—	—	—	—	—	4	8	452
4	26	—	—	1	15	—	—	—	—	12	59	453
—	—	1	13	—	—	—	—	—	—	48	70	454
1	7	1	10	—	—	—	—	—	—	30	57	455
—	—	—	—	—	—	—	—	—	—	9	21	456
20	142	3	31	1	17	—	—	—	—	281	644	46
—	—	1	11	—	—	—	—	—	—	7	22	461
1	8	—	—	—	—	—	—	—	—	1	8	462
7	50	2	20	—	—	—	—	—	—	165	331	463
6	44	—	—	—	—	—	—	—	—	35	117	464
—	—	—	—	—	—	—	—	—	—	19	34	465
—	—	—	—	—	—	—	—	—	—	5	9	466
6	40	—	—	1	17	—	—	—	—	49	123	467
4	28	—	—	—	—	—	—	—	—	32	93	47
—	—	—	—	—	—	—	—	—	—	—	—	471
1	6	—	—	—	—	—	—	—	—	5	19	472
3	22	—	—	—	—	—	—	—	—	25	70	473
—	—	—	—	—	—	—	—	—	—	2	4	474
3	21	—	—	—	—	—	—	—	—	17	43	48
—	—	—	—	—	—	—	—	—	—	1	1	481
1	6	—	—	—	—	—	—	—	—	6	11	482
2	15	—	—	—	—	—	—	—	—	10	31	483

## segue TAV. 6B - Unità locali artigiane per numero di addetti

N. Classificazione	RAMI, CLASSI E SOTTOCLASSI DI ATTIVITÀ ECONOMICA	UNITÀ LOCALI									
		fino a 1		2		3		4		5	
		Unità locali	Addetti	Unità locali	Addetti	Unità locali	Addetti	Unità locali	Addetti	Unità locali	Addetti
<b>49</b>	<b>Industrie manifatturiere diverse</b>	<b>18</b>	<b>17</b>	<b>5</b>	<b>10</b>	<b>2</b>	<b>6</b>	<b>1</b>	<b>4</b>	<b>2</b>	<b>10</b>
491	Produzione di oreficeria, argenteria, bigiotteria e taglio delle pietre preziose	11	10	2	4	—	—	—	—	—	—
492	Costruzione di strumenti musicali e relativi accessori	1	1	—	—	—	—	—	—	—	—
493	Laboratori fotografici e cinematografici	3	3	—	—	—	—	—	—	—	—
494	Costruzione di giochi, giocattoli e articoli sportivi	—	—	—	—	1	3	1	4	1	5
495	Altre industrie manifatturiere non altrove classificate	3	3	2	4	1	3	—	—	1	5
496	Industria del confezionamento	—	—	1	2	—	—	—	—	—	—
<b>5</b>	<b>Industrie delle costruzioni e delle installazioni di impianti per l'edilizia</b>	<b>621</b>	<b>620</b>	<b>166</b>	<b>332</b>	<b>92</b>	<b>276</b>	<b>63</b>	<b>252</b>	<b>45</b>	<b>225</b>
<b>50</b>	<b>Edilizia e genio civile</b>	<b>621</b>	<b>620</b>	<b>166</b>	<b>332</b>	<b>92</b>	<b>276</b>	<b>63</b>	<b>252</b>	<b>45</b>	<b>225</b>
501	Costruzioni edili - restauro e manutenzione di fabbricati	334	334	100	200	58	174	40	160	36	180
502	Genio civile	16	16	9	18	5	15	5	20	—	—
503	Installazione di impianti per l'edilizia	134	133	39	78	20	60	14	56	8	40
504	Attività di finiture dell'edilizia	137	137	18	36	9	27	4	16	1	5
<b>6</b>	<b>Commercio, pubblici esercizi e alberghi; riparazioni di beni di consumo e di veicoli</b>	<b>203</b>	<b>202</b>	<b>104</b>	<b>208</b>	<b>41</b>	<b>123</b>	<b>29</b>	<b>116</b>	<b>9</b>	<b>45</b>
<b>6B</b>	<b>Riparazioni di beni di consumo e di veicoli</b>	<b>203</b>	<b>202</b>	<b>104</b>	<b>208</b>	<b>41</b>	<b>123</b>	<b>29</b>	<b>116</b>	<b>9</b>	<b>45</b>
<b>67</b>	<b>Riparazioni di beni di consumo e di veicoli</b>	<b>203</b>	<b>202</b>	<b>104</b>	<b>208</b>	<b>41</b>	<b>123</b>	<b>29</b>	<b>116</b>	<b>9</b>	<b>45</b>
671	Riparazioni di autoveicoli e biciclette	93	92	80	160	38	114	27	108	9	45
672	Riparazioni di calzature e articoli in cuoio	51	51	4	8	—	—	—	—	—	—
673	Riparazioni elettrodomestici, radio-televisori, giradischi	34	34	10	20	2	6	1	4	—	—
674	Riparazioni di orologi e gioiellerie	10	10	3	6	—	—	1	4	—	—
675	Riparazioni non altrove classificate	15	15	7	14	1	3	—	—	—	—
<b>7</b>	<b>Trasporti e comunicazioni</b>	<b>476</b>	<b>474</b>	<b>94</b>	<b>188</b>	<b>32</b>	<b>96</b>	<b>21</b>	<b>84</b>	<b>6</b>	<b>30</b>
71	Ferrovie	1	1	—	—	—	—	—	—	—	—
710	Ferrovie	1	1	—	—	—	—	—	—	—	—
<b>72</b>	<b>Altri trasporti terrestri</b>	<b>462</b>	<b>462</b>	<b>86</b>	<b>172</b>	<b>26</b>	<b>78</b>	<b>19</b>	<b>76</b>	<b>3</b>	<b>15</b>
721	Metropolitane, tranvie e servizi regolari d'autobus	—	—	—	—	—	—	—	—	—	—
722	Trasporti su strada di viaggiatori	87	87	2	4	1	3	—	—	—	—
723	Trasporti su strada di merci	375	375	84	168	25	75	19	76	3	15
725	Trasporti con impianti a fune	—	—	—	—	—	—	—	—	—	—
<b>73</b>	<b>Trasporti fluviali, lacuali e lagunari</b>	<b>—</b>	<b>—</b>	<b>—</b>	<b>—</b>	<b>—</b>	<b>—</b>	<b>—</b>	<b>—</b>	<b>—</b>	<b>—</b>
730	Trasporti fluviali, lacuali e lagunari	—	—	—	—	—	—	—	—	—	—
<b>76</b>	<b>Attività connesse ai trasporti</b>	<b>13</b>	<b>11</b>	<b>8</b>	<b>16</b>	<b>3</b>	<b>9</b>	<b>—</b>	<b>—</b>	<b>2</b>	<b>10</b>
761	Attività connesse ai trasporti terrestri	12	10	8	16	3	9	—	—	2	10
762	Attività connesse ai trasporti di navigazione interna	—	—	—	—	—	—	—	—	—	—
763	Attività connesse ai trasporti marittimi ed al cabotaggio	1	1	—	—	—	—	—	—	—	—
<b>77</b>	<b>Agenzie di viaggio, intermediari dei trasporti, magazzini di custodia e depositi</b>	<b>—</b>	<b>—</b>	<b>—</b>	<b>—</b>	<b>3</b>	<b>9</b>	<b>2</b>	<b>8</b>	<b>1</b>	<b>5</b>
772	Intermediari dei trasporti	—	—	—	—	3	9	2	8	1	5
<b>8</b>	<b>Credito e assicurazione, servizi prestati alle imprese; noleggio</b>	<b>5</b>	<b>5</b>	<b>1</b>	<b>2</b>	<b>1</b>	<b>3</b>	<b>—</b>	<b>—</b>	<b>—</b>	<b>—</b>
<b>8B</b>	<b>Servizi prestati alle imprese; noleggio</b>	<b>5</b>	<b>5</b>	<b>1</b>	<b>2</b>	<b>1</b>	<b>3</b>	<b>—</b>	<b>—</b>	<b>—</b>	<b>—</b>
<b>83</b>	<b>Ausiliari finanziari e delle assicurazioni, affari immobiliari, servizi prestati alle imprese</b>	<b>4</b>	<b>4</b>	<b>1</b>	<b>2</b>	<b>1</b>	<b>3</b>	<b>—</b>	<b>—</b>	<b>—</b>	<b>—</b>
839	Altri servizi prestati alle imprese	4	4	1	2	1	3	—	—	—	—
<b>84</b>	<b>Noleggio di beni mobili</b>	<b>1</b>	<b>1</b>	<b>—</b>	<b>—</b>	<b>—</b>	<b>—</b>	<b>—</b>	<b>—</b>	<b>—</b>	<b>—</b>
841	Noleggio di macchinari e di attrezzature agricole	1	1	—	—	—	—	—	—	—	—
842	Noleggio di macchinari e di attrezzature per l'edilizia	—	—	—	—	—	—	—	—	—	—
<b>9</b>	<b>Pubblica amministrazione; servizi pubblici e privati</b>	<b>444</b>	<b>444</b>	<b>155</b>	<b>310</b>	<b>46</b>	<b>138</b>	<b>15</b>	<b>60</b>	<b>9</b>	<b>45</b>
<b>9B</b>	<b>Servizi pubblici e privati</b>	<b>444</b>	<b>444</b>	<b>155</b>	<b>310</b>	<b>46</b>	<b>138</b>	<b>15</b>	<b>60</b>	<b>9</b>	<b>45</b>
<b>92</b>	<b>Servizi d'igiene pubblica ed amministrazione di cimiteri</b>	<b>78</b>	<b>78</b>	<b>1</b>	<b>2</b>	<b>3</b>	<b>9</b>	<b>2</b>	<b>8</b>	<b>2</b>	<b>10</b>
921	Servizi di nettezza urbana e di disinfestazione	33	33	1	2	2	6	—	—	1	5
922	Amministrazione dei cimiteri	—	—	—	—	—	—	—	—	—	—
923	Servizi di pulizia	45	45	—	—	1	3	2	8	1	5
<b>98</b>	<b>Servizi personali</b>	<b>366</b>	<b>366</b>	<b>154</b>	<b>308</b>	<b>43</b>	<b>129</b>	<b>13</b>	<b>52</b>	<b>7</b>	<b>35</b>
981	Servizi di lavanderia, tintoria e affini	32	32	22	44	10	30	3	12	4	20
982	Servizi per l'igiene e l'estetica della persona	311	311	122	244	29	87	10	40	3	15
983	Studi e laboratori fotografici	22	22	10	20	3	9	—	—	—	—
984	Servizi personali non altrove classificati	1	1	—	—	1	3	—	—	—	—
	<b>TOTALE</b>	<b>2.385</b>	<b>2.377</b>	<b>816</b>	<b>1.632</b>	<b>328</b>	<b>984</b>	<b>229</b>	<b>916</b>	<b>140</b>	<b>700</b>

## e per ramo, classe e sottoclasse di attività economica

CON ADDETTI										TOTALE		N. Classifi- cazione
6 - 9		10 - 14		15 - 19		20 - 49		50 e oltre		Unità locali	Addetti	
Unità locali	Addetti	Unità locali	Addetti	Unità locali	Addetti	Unità locali	Addetti	Unità locali	Addetti	Unità locali	Addetti	
—	—	—	—	—	—	—	—	—	—	28	47	49
—	—	—	—	—	—	—	—	—	—	13	14	491
—	—	—	—	—	—	—	—	—	—	1	1	492
—	—	—	—	—	—	—	—	—	—	3	3	493
—	—	—	—	—	—	—	—	—	—	3	12	494
—	—	—	—	—	—	—	—	—	—	7	15	495
—	—	—	—	—	—	—	—	—	—	1	2	496
<b>66</b>	<b>465</b>	<b>21</b>	<b>232</b>	<b>4</b>	<b>68</b>	—	—	—	—	<b>1.078</b>	<b>2.470</b>	<b>5</b>
<b>66</b>	<b>465</b>	<b>21</b>	<b>232</b>	<b>4</b>	<b>68</b>	—	—	—	—	<b>1.078</b>	<b>2.470</b>	<b>50</b>
48	336	17	188	—	—	—	—	—	—	633	1.572	501
2	15	2	21	1	19	—	—	—	—	40	124	502
12	88	1	11	3	49	—	—	—	—	231	515	503
4	26	1	12	—	—	—	—	—	—	174	259	504
<b>24</b>	<b>168</b>	<b>7</b>	<b>74</b>	<b>1</b>	<b>18</b>	—	—	—	—	<b>418</b>	<b>954</b>	<b>6</b>
<b>24</b>	<b>168</b>	<b>7</b>	<b>74</b>	<b>1</b>	<b>18</b>	—	—	—	—	<b>418</b>	<b>954</b>	<b>6B</b>
<b>24</b>	<b>168</b>	<b>7</b>	<b>74</b>	<b>1</b>	<b>18</b>	—	—	—	—	<b>418</b>	<b>954</b>	<b>67</b>
22	155	6	64	1	18	—	—	—	—	276	756	671
—	—	—	—	—	—	—	—	—	—	55	59	672
1	6	1	10	—	—	—	—	—	—	49	80	673
—	—	—	—	—	—	—	—	—	—	14	20	674
1	7	—	—	—	—	—	—	—	—	24	39	675
<b>4</b>	<b>25</b>	—	—	—	—	—	—	—	—	<b>633</b>	<b>897</b>	<b>7</b>
—	—	—	—	—	—	—	—	—	—	1	1	71
—	—	—	—	—	—	—	—	—	—	1	1	710
2	12	—	—	—	—	—	—	—	—	598	815	72
—	—	—	—	—	—	—	—	—	—	—	—	721
—	—	—	—	—	—	—	—	—	—	90	94	722
2	12	—	—	—	—	—	—	—	—	508	721	723
—	—	—	—	—	—	—	—	—	—	—	—	725
—	—	—	—	—	—	—	—	—	—	—	—	73
—	—	—	—	—	—	—	—	—	—	—	—	730
—	—	—	—	—	—	—	—	—	—	26	46	76
—	—	—	—	—	—	—	—	—	—	25	45	761
—	—	—	—	—	—	—	—	—	—	—	—	762
—	—	—	—	—	—	—	—	—	—	1	1	763
2	13	—	—	—	—	—	—	—	—	8	35	77
2	13	—	—	—	—	—	—	—	—	8	35	772
1	6	—	—	—	—	—	—	—	—	8	16	8
1	6	—	—	—	—	—	—	—	—	8	16	8B
—	—	—	—	—	—	—	—	—	—	6	9	83
—	—	—	—	—	—	—	—	—	—	6	9	839
1	6	—	—	—	—	—	—	—	—	2	7	84
—	—	—	—	—	—	—	—	—	—	1	1	841
1	6	—	—	—	—	—	—	—	—	1	6	842
<b>4</b>	<b>30</b>	<b>5</b>	<b>51</b>	—	—	—	—	—	—	<b>678</b>	<b>1.078</b>	<b>9</b>
<b>4</b>	<b>30</b>	<b>5</b>	<b>51</b>	—	—	—	—	—	—	<b>678</b>	<b>1.078</b>	<b>9B</b>
—	—	3	31	—	—	—	—	—	—	89	138	92
—	—	—	—	—	—	—	—	—	—	37	46	921
—	—	—	—	—	—	—	—	—	—	—	—	922
4	30	3	31	—	—	—	—	—	—	52	92	923
1	6	1	10	—	—	—	—	—	—	589	940	98
3	24	1	10	—	—	—	—	—	—	73	154	981
—	—	—	—	—	—	—	—	—	—	479	731	982
—	—	—	—	—	—	—	—	—	—	35	51	983
—	—	—	—	—	—	—	—	—	—	2	4	984
<b>213</b>	<b>1.498</b>	<b>78</b>	<b>860</b>	<b>10</b>	<b>165</b>	—	—	—	—	<b>4.199</b>	<b>9.132</b>	

**TAV. 7 - Addetti alle unità locali per categoria posizionale, sesso, ramo, classe e sottoclasse di attività economica**

N. Classificazione	RAMI, CLASSI E SOTTOCLASSI DI ATTIVITÀ ECONOMICA	IMPRENDITORI, TITOLARI, SOCI DI COOPERATIVA		FAMILIARI COADIUVANTI		DIRIGENTI, IMPIEGATI E CATEGORIE SPECIALI		OPERAI E ALTRI		TOTALE	
		MF	M	MF	M	MF	M	MF	M	MF	M
<b>0</b>	<b>Agricoltura, caccia, foreste e pesca</b>	<b>86</b>	<b>86</b>	<b>5</b>	<b>4</b>	<b>19</b>	<b>15</b>	<b>209</b>	<b>207</b>	<b>319</b>	<b>312</b>
01	Agricoltura e caccia	—	—	—	—	—	—	—	—	—	—
013	Selezione e moltiplicazione delle specie	—	—	—	—	—	—	—	—	—	—
<b>02</b>	<b>Foreste</b>	<b>63</b>	<b>63</b>	<b>3</b>	<b>2</b>	<b>13</b>	<b>12</b>	<b>186</b>	<b>185</b>	<b>265</b>	<b>262</b>
020	Foreste	63	63	3	2	13	12	186	185	265	262
<b>03</b>	<b>Pesca</b>	<b>1</b>	<b>1</b>	—	—	—	—	<b>1</b>	<b>1</b>	<b>2</b>	<b>2</b>
031	Pesca e allevamenti in acque marine e lagunari	—	—	—	—	—	—	—	—	—	—
032	Pesca e allevamenti in acque dolci	1	1	—	—	—	—	1	1	2	2
<b>04</b>	<b>Attività connesse con l'agricoltura</b>	<b>22</b>	<b>22</b>	<b>2</b>	<b>2</b>	<b>6</b>	<b>3</b>	<b>22</b>	<b>21</b>	<b>52</b>	<b>48</b>
041	Attività trasformatrici annesse ad aziende agricole che lavorano esclusiv. o prevalent. prodotti propri	1	1	—	—	1	—	—	—	2	1
042	Attività di trasformazione svolte in forma associata	6	6	—	—	5	3	17	16	28	25
043	Altre attività svolte in forma associata	—	—	—	—	—	—	—	—	—	—
044	Esercizio di macchine agricole	13	13	2	2	—	—	1	1	16	16
045	Approvvigionamento, produzione e distribuzione di mezzi tecnici necessari all'esercizio dell'agricoltura	2	2	—	—	—	—	4	4	6	6
<b>1</b>	<b>Energia, gas e acqua</b>	<b>6</b>	<b>6</b>	—	—	<b>230</b>	<b>216</b>	<b>603</b>	<b>603</b>	<b>839</b>	<b>825</b>
<b>1A</b>	<b>Estrazione di combustibili solidi, liquidi e gassosi - industria petrolifera</b>	<b>5</b>	<b>5</b>	—	—	<b>91</b>	<b>85</b>	<b>293</b>	<b>293</b>	<b>389</b>	<b>383</b>
<b>11</b>	<b>Industria dell'estrazione e agglomerazione di combustibili solidi</b>	—	—	—	—	—	—	—	—	—	—
111	Industria estrazione e agglomerazione combustibili solidi	—	—	—	—	—	—	—	—	—	—
<b>12</b>	<b>Cokerie</b>	—	—	—	—	<b>72</b>	<b>67</b>	<b>268</b>	<b>268</b>	<b>340</b>	<b>335</b>
120	Cokerie	—	—	—	—	72	67	268	268	340	335
<b>13</b>	<b>Industria dell'estrazione di petrolio e gas naturali</b>	—	—	—	—	—	—	—	—	—	—
131	Estrazione di petrolio	—	—	—	—	—	—	—	—	—	—
132	Estrazione e depurazione di gas naturale	—	—	—	—	—	—	—	—	—	—
133	Estrazione con annessa distillazione di roccia asphaltica e scisti bituminosi	—	—	—	—	—	—	—	—	—	—
134	Ricerca di petrolio e gas naturali	—	—	—	—	—	—	—	—	—	—
<b>14</b>	<b>Industria petrolifera</b>	<b>5</b>	<b>5</b>	—	—	<b>19</b>	<b>18</b>	<b>25</b>	<b>25</b>	<b>49</b>	<b>48</b>
140	Industria petrolifera	5	5	—	—	19	18	25	25	49	48
<b>15</b>	<b>Industria dei combustibili nucleari</b>	—	—	—	—	—	—	—	—	—	—
150	Industria dei combustibili nucleari	—	—	—	—	—	—	—	—	—	—
<b>1B</b>	<b>Energia elettrica, gas e acqua</b>	<b>1</b>	<b>1</b>	—	—	<b>139</b>	<b>131</b>	<b>310</b>	<b>310</b>	<b>450</b>	<b>442</b>
<b>16</b>	<b>Industria della produzione e distribuzione di energia elettrica, gas, vapore e acqua calda</b>	—	—	—	—	<b>139</b>	<b>131</b>	<b>290</b>	<b>290</b>	<b>429</b>	<b>421</b>
161	Produzione e distribuzione di energia elettrica	—	—	—	—	123	117	260	260	383	377
162	Produzione e distribuzione del gas	—	—	—	—	16	14	30	30	46	44
163	Produzione e distribuzione di altri tipi di energia	—	—	—	—	—	—	—	—	—	—
<b>17</b>	<b>Industria raccolta, depurazione e distribuzione acqua</b>	<b>1</b>	<b>1</b>	—	—	—	—	<b>20</b>	<b>20</b>	<b>21</b>	<b>21</b>
170	Industria raccolta, depurazione e distribuzione acqua	1	1	—	—	—	—	20	20	21	21
<b>2</b>	<b>Industrie estrattive - industrie manifatturiere per la trasformazione di minerali non energetici e prodotti derivati - industrie chimiche</b>	<b>948</b>	<b>896</b>	<b>112</b>	<b>72</b>	<b>1.335</b>	<b>1.095</b>	<b>5.958</b>	<b>5.853</b>	<b>8.353</b>	<b>7.916</b>
<b>21</b>	<b>Industria estrazione, preparazione minerali metalliferi</b>	<b>1</b>	<b>1</b>	—	—	<b>3</b>	<b>3</b>	<b>10</b>	<b>10</b>	<b>14</b>	<b>14</b>
211	Estrazione, ricerche e preparazione di minerali di ferro	—	—	—	—	—	—	—	—	—	—
212	Estrazione, ricerche e preparazione di minerali metalliferi non ferrosi	1	1	—	—	3	3	10	10	14	14
<b>22</b>	<b>Industria produzione e prima trasformazione metalli</b>	<b>3</b>	<b>3</b>	—	—	<b>258</b>	<b>234</b>	<b>1.526</b>	<b>1.526</b>	<b>1.787</b>	<b>1.763</b>
221	Siderurgia escluse le cokerie annesse a stab. siderurgici	—	—	—	—	—	—	—	—	—	—
222	Fabbricazione di tubi di acciaio	—	—	—	—	214	196	1.357	1.357	1.571	1.553
223	Trafilatura, stiratura, laminazione di nastri, profilatura a freddo dell'acciaio	2	2	—	—	4	1	13	13	19	16
224	Produzione e prima trasformazione dei metalli non ferrosi	1	1	—	—	40	37	156	156	197	194
<b>23</b>	<b>Industria dell'estrazione di minerali non metalliferi e non energetici; torbiere</b>	<b>292</b>	<b>289</b>	<b>32</b>	<b>27</b>	<b>99</b>	<b>76</b>	<b>940</b>	<b>938</b>	<b>1.363</b>	<b>1.330</b>
231	Estrazione e ricerche di prodotti di cava per materiali da costruzione, per refrattari e per ceramiche	292	289	32	27	84	62	824	822	1.232	1.200
232	Estrazione e ricerca mineraria di sali di potassio e di fosfati di calcio naturali	—	—	—	—	—	—	—	—	—	—
233	Produzione ed estrazione di sale	—	—	—	—	—	—	—	—	—	—
239	Estrazione di altri minerali; torbiere	—	—	—	—	15	14	116	116	131	130
<b>24</b>	<b>Industria lavorazione dei minerali non metalliferi</b>	<b>633</b>	<b>587</b>	<b>79</b>	<b>44</b>	<b>632</b>	<b>469</b>	<b>2.689</b>	<b>2.599</b>	<b>4.033</b>	<b>3.699</b>
241	Produzione di materiali da costruzione in laterizio	2	2	—	—	1	1	20	17	23	20
242	Produzione di cemento, calce e gesso	1	1	—	—	23	21	113	113	137	135
243	Produzione di materiali per costruzione in calcestruzzo, amianto-cemento e gesso	27	26	4	2	19	18	188	181	238	227
244	Produzione di articoli in amianto	—	—	—	—	—	—	—	—	—	—
245	Lavorazione pietra e prodotti minerali non metalliferi	572	529	68	39	413	311	2.152	2.083	3.205	2.962
246	Produzione di mole e di altri corpi abrasivi applicati	26	24	5	3	8	5	51	42	90	74

## segue TAV. 7 - Addetti alle unità locali per categoria posizionale, sesso, ramo, classe e sottoclasse di attività economica

N. Classificazione	RAMI, CLASSI E SOTTOCLASSI DI ATTIVITÀ ECONOMICA	IMPRENDITORI, TITOLARI, SOCI DI COOPERATIVA		FAMILIARI COADIUVANTI		DIRIGENTI, IMPIEGATI E CATEGORIE SPECIALI		OPERAI E ALTRI		TOTALE	
		MF	M	MF	M	MF	M	MF	M	MF	M
247	Industria del vetro	3	3	2	—	—	—	13	11	18	14
248	Produzione di prodotti in ceramica	2	2	—	—	168	113	152	152	322	267
<b>25</b>	<b>Industrie chimiche</b>	<b>19</b>	<b>16</b>	<b>1</b>	<b>1</b>	<b>343</b>	<b>313</b>	<b>793</b>	<b>780</b>	<b>1.156</b>	<b>1.110</b>
251	Produzione di prodotti chimici di base	7	6	—	—	53	46	160	160	220	212
255	Produzione di mastici, pitture, vernici e inchiostri da stampa	2	1	—	—	1	—	2	2	5	3
256	Produzione di altri prodotti chimici principalmente destinati all'industria e all'agricoltura	3	3	—	—	287	265	612	606	902	874
257	Produzione di prodotti farmaceutici	—	—	—	—	—	—	—	—	—	—
258	Produzione di sapone e detergenti sintetici nonché di altri prodotti per l'igiene del corpo e di profumeria	6	6	1	1	2	2	9	7	18	16
259	Produzione di altri prodotti chimici	1	—	—	—	—	—	10	5	11	5
<b>26</b>	<b>Industria produzione di fibre artificiali e sintetiche</b>	<b>—</b>	<b>—</b>	<b>—</b>	<b>—</b>	<b>—</b>	<b>—</b>	<b>—</b>	<b>—</b>	<b>—</b>	<b>—</b>
260	Industria della produzione di fibre artificiali e sintetiche	—	—	—	—	—	—	—	—	—	—
<b>3</b>	<b>Industrie manifatturiere per la lavorazione e la trasformazione dei metalli; meccanica di precisione</b>	<b>592</b>	<b>547</b>	<b>57</b>	<b>32</b>	<b>842</b>	<b>656</b>	<b>4.247</b>	<b>4.141</b>	<b>5.738</b>	<b>5.376</b>
<b>31</b>	<b>Industria della costruzione di prodotti in metallo</b>	<b>305</b>	<b>282</b>	<b>31</b>	<b>23</b>	<b>482</b>	<b>377</b>	<b>2.301</b>	<b>2.277</b>	<b>3.119</b>	<b>2.959</b>
311	Fonderie	2	2	—	—	—	—	3	3	5	5
312	Fucinataura, stampaggio, imbutitura, tranciatura e lavorazione a sbalzo	6	5	1	—	3	1	28	28	38	34
313	Seconda trasf., trattamento e rivestimento dei metalli	61	57	12	10	22	12	212	211	307	290
314	Costruzione e installazione di carpenteria metallica	166	156	15	11	62	43	641	640	884	850
315	Costruzione e installazione di caldaie e serbatoi	—	—	—	—	185	169	563	563	748	732
316	Costruzione di utensili e articoli finiti in metallo	33	27	—	—	209	152	826	804	1.068	983
319	Officine meccaniche non altrove classificate	37	35	3	2	1	—	28	28	69	65
<b>32</b>	<b>Industria della costruzione e dell'installazione di macchine e di materiale meccanico</b>	<b>113</b>	<b>103</b>	<b>10</b>	<b>4</b>	<b>209</b>	<b>162</b>	<b>1.248</b>	<b>1.188</b>	<b>1.580</b>	<b>1.457</b>
321	Costruzione o montaggio di macchine e attrezzature per l'agricoltura e la zootecnia	1	1	—	—	—	—	—	—	1	1
322	Costruzione di macchine utensili per la lavorazione dei metalli; di utensileria per macchine utensili e operatrici	20	17	2	—	38	24	172	165	232	206
323	Costruzione e installazione di macchine tessili e loro accessori; costruzione di macchine e installazione di impianti per il trattamento ausiliario dei tessili; costruzione di macchine per cucire e maglieria	—	—	—	—	—	—	—	—	—	—
324	Costruzione e installazione di macchine e apparecchi per le industrie alimentari, chimiche e affini	—	—	—	—	—	—	—	—	—	—
325	Costruzione e installazione macchine industria estrattiva, lavorazione minerali non metalliferi, genio civile ed edilizia, industrie siderurgiche e fonderie; apparecchi per impianti sollevamento e trasporto	52	48	6	2	75	61	361	361	494	472
326	Costruzione di organi di trasmissione	1	—	—	—	72	61	625	572	698	633
327	Costruzione e installazione macchine per lavorazione legno, carta, cuoio, pelli e calzature; costruzione apparecchiature igienico-sanitarie e per lavanderia e stireria	3	3	—	—	14	9	16	16	33	28
328	Costruzione, installazione e riparazione di altre macchine e apparecchi meccanici	36	34	2	2	10	7	74	74	122	117
<b>33</b>	<b>Industria della costruzione, installazione e riparazione di macchine per ufficio, di macchine e di impianti per l'elaborazione dei dati</b>	<b>2</b>	<b>2</b>	<b>1</b>	<b>—</b>	<b>1</b>	<b>1</b>	<b>1</b>	<b>1</b>	<b>5</b>	<b>4</b>
330	Costruzione, installazione e riparazione di macchine per ufficio, macchine ed impianti per l'elaborazione dei dati	2	2	1	—	1	1	1	1	5	4
<b>34</b>	<b>Industria della costruzione, installazione di impianti e riparazione di materiale elettrico ed elettronico</b>	<b>117</b>	<b>108</b>	<b>6</b>	<b>3</b>	<b>33</b>	<b>22</b>	<b>232</b>	<b>215</b>	<b>388</b>	<b>348</b>
341	Produzione di fili e cavi elettrici	—	—	—	—	—	—	—	—	—	—
342	Costruzione di motori, generatori, trasformatori, interruttori ed altro materiale elettrico e dielettrico	1	—	—	—	—	—	—	—	1	—
343	Costruzione di apparecchiature elettriche per mezzi di trasporto e per uso industriale; di pile e accumulatori	38	34	2	1	14	8	87	80	141	123
344	Costruzione di apparecchi elettrici di misura; apparecchi per telecomunicazioni ed apparecchi elettromedicali	—	—	—	—	—	—	—	—	—	—
345	Costruzione o montaggio di apparecchi radio riceventi, televisori, di apparecchi elettroacustici; costruzione di sistemi per il controllo dei processi industriali e di componenti elettronici	6	5	2	1	6	5	22	15	36	26
346	Costruzione di apparecchi elettrodomestici	1	—	—	—	—	—	—	—	1	—
347	Produzione di materiale elettrico di illuminazione	2	1	1	1	—	—	—	—	3	2
348	Lavori di impianto tecnico; montaggio e riparazione di impianti di apparecchiature elettriche ed elettroniche	69	68	1	—	13	9	123	120	206	197
<b>35</b>	<b>Industria della costruzione e montaggio di autoveicoli, carrozzerie, parti ed accessori</b>	<b>3</b>	<b>3</b>	<b>—</b>	<b>—</b>	<b>1</b>	<b>1</b>	<b>8</b>	<b>8</b>	<b>12</b>	<b>12</b>
351	Costruzione e montaggio di autoveicoli e costruzione dei relativi motori	—	—	—	—	—	—	—	—	—	—
352	Costruzione di carrozzerie e rimorchi	—	—	—	—	—	—	—	—	—	—
353	Costruzione parti ed accessori per autoveicoli e rimorchi	3	3	—	—	1	1	8	8	12	12
<b>36</b>	<b>Industria della costruzione di altri mezzi di trasporto</b>	<b>11</b>	<b>11</b>	<b>—</b>	<b>—</b>	<b>113</b>	<b>93</b>	<b>449</b>	<b>449</b>	<b>573</b>	<b>553</b>
361	Costruzione navale, riparazione e manutenzione di navi	11	11	—	—	113	93	449	449	573	553

## segue TAV. 7 - Addetti alle unità locali per categoria posizionale, sesso, ramo, classe e sottoclasse di attività economica

N. Classificazione	RAMI, CLASSI E SOTTOCLASSI DI ATTIVITÀ ECONOMICA	IMPRENDITORI, TITOLARI, SOCI DI COOPERATIVA		FAMILIARI COADIUVANTI		DIRIGENTI, IMPIEGATI E CATEGORIE SPECIALI		OPERAI E ALTRI		TOTALE	
		MF	M	MF	M	MF	M	MF	M	MF	M
362	Costruzione di materiale rotabile a scartamento normale e a scartamento ridotto per servizio pubblico	—	—	—	—	—	—	—	—	—	—
363	Costruzione e montaggio cicli, motocicli e parti staccate	—	—	—	—	—	—	—	—	—	—
364	Costruzione e riparazione di aeronavi	—	—	—	—	—	—	—	—	—	—
365	Costruzione mezzi di trasporto non altrove classificati	—	—	—	—	—	—	—	—	—	—
<b>37</b>	<b>Industria della costruzione di strumenti e di apparecchi di precisione, medico-chirurgici, ottici ed affini; orologeria</b>	<b>41</b>	<b>38</b>	<b>9</b>	<b>2</b>	<b>3</b>	<b>—</b>	<b>8</b>	<b>3</b>	<b>61</b>	<b>43</b>
371	Costruzione e riparazione di strumenti di precisione, di apparecchi di misura e di controllo	4	3	2	1	1	—	2	2	9	6
372	Costruzione di apparecchi e materiale medico-chirurgico	27	27	3	1	2	—	3	—	35	28
373	Costruzione e riparazione di strumenti ottici e di apparecchiature fotografiche	10	8	4	—	—	—	3	1	17	9
374	Costruzione di orologi e loro pezzi staccati	—	—	—	—	—	—	—	—	—	—
<b>4</b>	<b>Industrie manifatturiere alimentari, tessili, delle pelli e cuoio, dell'abbigliamento, del legno, mobili e altre industrie manifatturiere</b>	<b>884</b>	<b>702</b>	<b>257</b>	<b>116</b>	<b>203</b>	<b>128</b>	<b>1.784</b>	<b>977</b>	<b>3.128</b>	<b>1.923</b>
<b>41</b>	<b>Industrie alimentari di base</b>	<b>229</b>	<b>174</b>	<b>121</b>	<b>43</b>	<b>21</b>	<b>12</b>	<b>214</b>	<b>151</b>	<b>585</b>	<b>380</b>
411	Industria dei grassi vegetali e animali	17	15	10	5	—	—	2	2	29	22
412	Industria della macellazione del bestiame, preparazione e conservazione della carne	23	20	5	2	9	6	54	46	91	74
413	Industria casearia	—	—	—	—	—	—	—	—	—	—
414	Industria della trasformazione e conservazione di frutta, ortaggi e funghi	—	—	—	—	—	—	—	—	—	—
415	Industria della lavorazione e conservazione del pesce e di altri prodotti alimentari marini	—	—	—	—	—	—	—	—	—	—
416	Industria della lavorazione delle granaglie	29	23	10	3	1	—	6	6	46	32
417	Industria delle paste alimentari	26	8	8	4	6	4	41	22	81	38
418	Industria dei prodotti amidacei	—	—	—	—	—	—	—	—	—	—
419	Industria della panificazione, pasticceria e biscotti	134	108	88	29	5	2	111	75	338	214
<b>42</b>	<b>Industria dello zucchero, delle bevande, di altri prodotti alimentari e del tabacco</b>	<b>23</b>	<b>16</b>	<b>8</b>	<b>7</b>	<b>6</b>	<b>5</b>	<b>22</b>	<b>7</b>	<b>59</b>	<b>35</b>
420	Industria della produzione e raffinazione dello zucchero	—	—	—	—	—	—	—	—	—	—
421	Industria del cacao, cioccolato, caramelle e gelati	4	2	2	2	—	—	1	1	7	5
422	Industria dei prodotti alimentari per zootecnia	—	—	—	—	—	—	—	—	—	—
423	Industria di prodotti alimentari vari	3	2	2	1	—	—	—	—	5	3
424	Industria dell'alcool etilico, di acquaviti e liquori	1	—	3	3	—	—	—	—	4	3
425	Industria del vino	4	4	—	—	—	—	—	—	4	4
427	Industria della birra e del malto	—	—	—	—	—	—	—	—	—	—
428	Industria idrominerale e delle bevande analcoliche	11	8	1	1	6	5	21	6	39	20
429	Industria del tabacco	—	—	—	—	—	—	—	—	—	—
<b>43</b>	<b>Industrie tessili</b>	<b>35</b>	<b>9</b>	<b>8</b>	<b>4</b>	<b>45</b>	<b>37</b>	<b>299</b>	<b>168</b>	<b>387</b>	<b>218</b>
431	Industria laniera	2	1	1	1	—	—	—	—	3	2
432	Industria cotoniera	—	—	—	—	—	—	—	—	—	—
433	Industria della seta e delle fibre chimiche assimilate	—	—	—	—	43	36	250	168	293	204
434	Industria canapa, lino, ramiè e fibre dure	—	—	—	—	—	—	—	—	—	—
435	Industria della juta	—	—	—	—	—	—	—	—	—	—
436	Industria della maglia, maglieria e calze	31	7	7	3	2	1	49	—	89	11
437	Industria del perfezionamento dei tessuti	—	—	—	—	—	—	—	—	—	—
438	Industria per la produzione di arazzi, tappeti, copripavimento, linoleum e tele cerate	—	—	—	—	—	—	—	—	—	—
439	Altre industrie tessili	2	1	—	—	—	—	—	—	2	1
<b>44</b>	<b>Industrie delle pelli e del cuoio</b>	<b>11</b>	<b>8</b>	<b>6</b>	<b>1</b>	<b>—</b>	<b>—</b>	<b>8</b>	<b>—</b>	<b>25</b>	<b>9</b>
441	Concia e tintura delle pelli e del cuoio	—	—	—	—	—	—	—	—	—	—
442	Produzione di articoli in cuoio e affini	11	8	6	1	—	—	8	—	25	9
<b>45</b>	<b>Industria delle calzature, di articoli d'abbigliamento e di biancheria per la casa</b>	<b>137</b>	<b>78</b>	<b>29</b>	<b>11</b>	<b>63</b>	<b>28</b>	<b>599</b>	<b>85</b>	<b>828</b>	<b>202</b>
451	Produzione a macchina di calzature	9	7	5	1	—	—	16	1	30	9
452	Produzione a mano e su misura di calzature	4	—	—	—	—	—	4	—	8	—
453	Confz. in serie articoli abbigliamento e attività collegate	36	13	6	5	62	28	537	76	641	122
454	Confz. su misura di vestiario e biancheria; modisterie	50	26	6	1	—	—	15	—	71	27
455	Confz. di altri articoli tessili	29	28	8	4	1	—	19	7	57	39
456	Confz. di pellicce	9	4	4	—	—	—	8	1	21	5
<b>46</b>	<b>Industrie del legno e del mobile in legno</b>	<b>344</b>	<b>331</b>	<b>63</b>	<b>40</b>	<b>54</b>	<b>36</b>	<b>477</b>	<b>448</b>	<b>938</b>	<b>855</b>
461	Segagione e preparazione industriale del legno	9	9	1	1	—	—	13	13	24	23
462	Produzione di prodotti semifiniti in legno	7	6	—	—	19	18	89	88	115	112
463	Produzione in serie di elementi di carpenteria, falegnameria e pavimenti in legno	187	183	29	26	5	3	149	147	370	359
464	Costruzione di imballaggi in legno	48	46	10	5	3	—	56	54	117	105
465	Costruzione di altri oggetti in legno	25	22	6	1	4	1	45	38	80	62
466	Produzione di articoli in sughero, paglia, giunco e vimini; produzione di spazzole e pennelli	5	4	2	—	—	—	2	2	9	6
467	Industria del mobile e dell'arredamento in legno	63	61	15	7	22	14	123	106	223	188
<b>47</b>	<b>Industrie della carta; stampa ed editoria</b>	<b>49</b>	<b>46</b>	<b>10</b>	<b>3</b>	<b>10</b>	<b>9</b>	<b>101</b>	<b>73</b>	<b>170</b>	<b>131</b>
471	Produzione della pasta-carta, della carta e del cartone	4	4	—	—	3	3	34	34	41	41



## segue TAV. 7 - Addetti alle unità locali per categoria posizionale, sesso, ramo, classe e sottoclasse di attività economica

N. Classificazione	RAMI, CLASSI E SOTTOCLASSI DI ATTIVITÀ ECONOMICA	IMPRENDITORI, TITOLARI, SOCI DI COOPERATIVA		FAMILIARI COADIUVANTI		DIRIGENTI, IMPIEGATI E CATEGORIE SPECIALI		OPERAI E ALTRI		TOTALE	
		MF	M	MF	M	MF	M	MF	M	MF	M
472	Trasformazione della carta e del cartone, fabbricazione di articoli in carta, cartone e ovatta di cellulosa	6	5	1	—	1	—	24	9	32	14
473	Stampa e industrie affini	33	31	9	3	2	2	42	29	86	65
474	Editoria	6	6	—	—	4	4	1	1	11	11
<b>48</b>	<b>Industria della gomma e dei manufatti di materie plastiche</b>	<b>28</b>	<b>22</b>	<b>3</b>	<b>1</b>	<b>4</b>	<b>1</b>	<b>52</b>	<b>39</b>	<b>87</b>	<b>63</b>
481	Industria della gomma	1	—	—	—	—	—	—	—	1	—
482	Ricostruzione, vulcanizzazione e riparazione pneumatici	7	7	—	—	1	—	4	4	12	11
483	Industria dei prodotti delle materie plastiche	20	15	3	1	3	1	48	35	74	52
<b>49</b>	<b>Industrie manifatturiere diverse</b>	<b>28</b>	<b>18</b>	<b>9</b>	<b>6</b>	<b>—</b>	<b>—</b>	<b>12</b>	<b>6</b>	<b>49</b>	<b>30</b>
491	Produzione di oreficeria, argenteria, bigiotteria e taglio delle pietre preziose	13	10	—	—	—	—	1	1	14	11
492	Costruzione di strumenti musicali e relativi accessori	1	1	—	—	—	—	—	—	1	1
493	Laboratori fotografici e cinematografici	3	1	—	—	—	—	—	—	3	1
494	Costruzione di giochi, giocattoli e articoli sportivi	3	2	5	4	—	—	6	3	14	9
495	Altre industrie manifatturiere non altrove classificate	7	3	3	1	—	—	5	2	15	6
496	Industria del confezionamento	1	1	1	1	—	—	—	—	2	2
<b>5</b>	<b>Industrie delle costruzioni e delle installazioni di impianti per l'edilizia</b>	<b>1.365</b>	<b>1.333</b>	<b>119</b>	<b>91</b>	<b>180</b>	<b>137</b>	<b>2.672</b>	<b>2.650</b>	<b>4.336</b>	<b>4.211</b>
<b>50</b>	<b>Edilizia e genio civile</b>	<b>1.365</b>	<b>1.333</b>	<b>119</b>	<b>91</b>	<b>180</b>	<b>137</b>	<b>2.672</b>	<b>2.650</b>	<b>4.336</b>	<b>4.211</b>
501	Costruzioni edili - restauro e manutenzione di fabbricati	846	832	81	71	89	65	1.770	1.765	2.786	2.733
502	Genio civile	75	67	10	6	66	56	496	489	647	618
503	Installazione di impianti per l'edilizia	252	246	21	10	25	16	326	319	624	591
504	Attività di finiture dell'edilizia	192	188	7	4	—	—	80	77	279	269
<b>6</b>	<b>Commercio, pubblici esercizi e alberghi; riparazioni di beni di consumo e di veicoli</b>	<b>7.193</b>	<b>3.990</b>	<b>3.046</b>	<b>1.179</b>	<b>1.100</b>	<b>521</b>	<b>2.762</b>	<b>1.666</b>	<b>14.101</b>	<b>7.356</b>
<b>6A</b>	<b>Commercio, pubblici esercizi e alberghi</b>	<b>6.673</b>	<b>3.492</b>	<b>2.987</b>	<b>1.145</b>	<b>1.084</b>	<b>513</b>	<b>2.304</b>	<b>1.211</b>	<b>13.048</b>	<b>6.361</b>
<b>61</b>	<b>Commercio all'ingrosso</b>	<b>611</b>	<b>522</b>	<b>149</b>	<b>72</b>	<b>448</b>	<b>277</b>	<b>326</b>	<b>295</b>	<b>1.534</b>	<b>1.166</b>
611	Commercio all'ingrosso di materie prime agricole, di animali vivi, di materie prime tessili e di semilavorati	18	13	9	5	—	—	8	7	35	25
612	Commercio all'ingrosso di combustibili; di minerali e prodotti chimici per l'industria	22	22	5	4	14	4	19	19	60	49
613	Commercio all'ingrosso di legname, di materiale da costruzione e di articoli per installazione	292	261	27	10	239	155	102	96	660	522
614	Commercio all'ingrosso di macchine, attrezzature e veicoli	40	38	5	1	43	29	29	29	117	97
615	Commercio all'ingrosso di mobili, elettrodomestici, apparecchi radio-televisivi, casalinghi e ferramenta	21	13	7	3	15	9	13	12	56	37
616	Commercio all'ingrosso di prodotti tessili, di abbigliamento, di calzature e articoli in cuoio e pelli	32	29	10	4	18	9	11	6	71	48
617	Commercio ingrosso alimentari, bevande e tabacco	158	123	78	40	85	55	127	111	448	329
618	Commercio all'ingrosso di prodotti farmaceutici, sanitari, di bellezza e di detersivi	11	8	1	1	23	13	8	7	43	29
619	Commercio all'ingrosso di altri prodotti non alimentari	17	15	7	4	11	3	9	8	44	30
<b>62</b>	<b>Commercio all'ingrosso di materiali vari da recupero</b>	<b>23</b>	<b>21</b>	<b>11</b>	<b>7</b>	<b>2</b>	<b>—</b>	<b>14</b>	<b>14</b>	<b>50</b>	<b>42</b>
621	Commercio all'ingrosso di rottami metallici	22	20	9	7	2	—	14	14	47	41
622	Commercio all'ingrosso di altri prodotti di raccolta	1	1	2	—	—	—	—	—	3	1
<b>63</b>	<b>Intermediari del commercio</b>	<b>226</b>	<b>196</b>	<b>29</b>	<b>4</b>	<b>19</b>	<b>8</b>	<b>7</b>	<b>6</b>	<b>281</b>	<b>214</b>
631	Intermediari del commercio di materie prime agricole, di animali vivi, di materie prime tessili e di semilavorati	4	4	—	—	—	—	—	—	4	4
632	Intermediari del commercio di combustibili, minerali e prodotti chimici per la tecnica e l'industria	10	9	3	—	2	1	—	—	15	10
633	Intermediari commercio legname e materiale costruzione	21	18	1	—	3	—	—	—	25	18
634	Intermediari commercio di macchine e materiale per l'industria, il commercio, la navigazione e l'agricoltura e di veicoli	26	23	4	1	3	1	1	1	34	26
635	Intermediari commercio mobili, articoli casa e ferramenta	16	9	—	—	—	—	—	—	16	9
636	Intermediari del commercio di prodotti tessili, di abbigliamento, di calzature e articoli in cuoio	20	16	1	—	1	—	—	—	22	16
637	Intermediari commercio alimentari, bevande e tabacco	62	59	10	—	—	—	2	2	74	61
638	Intermediari del commercio specializzato di altri prodotti	48	42	8	3	5	2	4	3	65	50
639	Intermediari del commercio di prodotti diversi, attività associate senza prevalenza	19	16	2	—	5	4	—	—	26	20
<b>64</b>	<b>Commercio al minuto di prodotti alimentari, di articoli di abbigliamento, di arredamento e per la casa; farmacie</b>	<b>3.780</b>	<b>1.637</b>	<b>1.580</b>	<b>584</b>	<b>243</b>	<b>77</b>	<b>734</b>	<b>301</b>	<b>6.337</b>	<b>2.599</b>
641	Commercio al minuto di prodotti ortofruccicoli e lattiero-caseari; di carne, pesce e pasticceria	1.027	473	456	173	9	3	138	78	1.630	727
642	Commercio al minuto di bevande, oli e di altri prodotti alimentari non altrove classificati; tabaccherie	1.168	409	536	201	19	3	172	38	1.895	651
643	Farmacie	52	39	26	10	68	34	31	10	177	93
644	Commercio al minuto articoli sanitari e prodotti di bellezza	82	29	28	10	4	—	11	4	125	43
645	Commercio al minuto di articoli di abbigliamento	716	265	230	76	63	9	150	34	1.159	384
646	Commercio al minuto di calzature e pelletteria	136	65	66	26	13	2	33	—	248	93
647	Commercio al minuto di tessuti per arredamento	29	14	6	1	1	—	2	—	38	15

## segue TAV. 7 - Addetti alle unità locali per categoria posizionale, sesso, ramo, classe e sottoclasse di attività economica

N. Classificazione	RAMI, CLASSI E SOTTOCLASSI DI ATTIVITÀ ECONOMICA	IMPRENDITORI, TITOLARI, SOCI DI COOPERATIVA		FAMILIARI COADIUVANTI		DIRIGENTI, IMPIEGATI E CATEGORIE SPECIALI		OPERAI E ALTRI		TOTALE	
		MF	M	MF	M	MF	M	MF	M	MF	M
648	Commercio al minuto mobili, apparecchi per la casa	400	249	183	74	44	18	155	110	782	451
649	Commercio al minuto di carte da parati, di rivestimenti e apparecchi igienico-sanitari, strumenti musicali, di articoli da regalo e oggetti d'arte	170	94	49	13	22	8	42	27	283	142
<b>65</b>	<b>Commercio al minuto di veicoli, natanti, carburanti, libri ed articoli vari</b>	<b>810</b>	<b>512</b>	<b>286</b>	<b>104</b>	<b>279</b>	<b>117</b>	<b>345</b>	<b>282</b>	<b>1.720</b>	<b>1.015</b>
651	Commercio al minuto di automobili, motocicli e natanti	101	84	16	7	83	53	166	162	366	306
652	Commercio al minuto di carburanti e lubrificanti	146	124	51	14	1	—	61	55	259	193
653	Commercio al minuto di libri, giornali, articoli da cancelleria e forniture per ufficio	147	71	63	22	19	7	37	20	266	120
654	Commercio al minuto di articoli non altrove classificati	413	231	156	61	21	14	81	45	671	351
655	Commercio al minuto di articoli di occasione	3	2	—	—	—	—	—	—	3	2
656	Commercio al minuto di prodotti diversi con prevalenza di prodotti non alimentari	—	—	—	—	155	43	—	—	155	43
<b>66</b>	<b>Pubblici esercizi ed esercizi alberghieri</b>	<b>1.223</b>	<b>604</b>	<b>932</b>	<b>374</b>	<b>93</b>	<b>34</b>	<b>878</b>	<b>313</b>	<b>3.126</b>	<b>1.325</b>
661	Ristoranti	282	146	303	122	7	1	163	80	755	349
662	Bar con e senza spettacolo	651	311	387	153	7	5	122	54	1.167	523
664	Mense	4	1	—	—	1	—	84	30	89	31
665	Esercizi alberghieri propriamente detti	233	109	217	89	48	21	344	103	842	322
666	Vagoni letto e vagoni ristorante	—	—	—	—	—	—	—	—	—	—
667	Esercizi alberghieri complementari	53	37	25	10	30	7	165	46	273	100
<b>6B</b>	<b>Riparazioni di beni di consumo e di veicoli</b>	<b>520</b>	<b>498</b>	<b>59</b>	<b>34</b>	<b>16</b>	<b>8</b>	<b>458</b>	<b>455</b>	<b>1.053</b>	<b>995</b>
<b>67</b>	<b>Riparazioni di beni di consumo e di veicoli</b>	<b>520</b>	<b>498</b>	<b>59</b>	<b>34</b>	<b>16</b>	<b>8</b>	<b>458</b>	<b>455</b>	<b>1.053</b>	<b>995</b>
671	Riparazioni di autoveicoli e biciclette	358	340	42	27	14	8	437	435	851	810
672	Riparazioni di calzature e articoli in cuoio	56	55	2	—	—	—	2	1	60	56
673	Riparazioni elettrodomestici, radio, televisori e giradischi	65	65	5	2	1	—	10	10	81	77
674	Riparazioni di orologi e gioiellerie	14	13	6	4	—	—	2	2	22	19
675	Riparazioni non altrove classificate	27	25	4	1	1	—	7	7	39	33
<b>7</b>	<b>Trasporti e comunicazioni</b>	<b>796</b>	<b>761</b>	<b>104</b>	<b>60</b>	<b>1.285</b>	<b>933</b>	<b>1.514</b>	<b>1.497</b>	<b>3.699</b>	<b>3.251</b>
<b>71</b>	<b>Ferrovie</b>	<b>1</b>	<b>1</b>	<b>—</b>	<b>—</b>	<b>134</b>	<b>128</b>	<b>337</b>	<b>330</b>	<b>472</b>	<b>459</b>
710	Ferrovie	1	1	—	—	134	128	337	330	472	459
<b>72</b>	<b>Altri trasporti terrestri</b>	<b>666</b>	<b>641</b>	<b>78</b>	<b>44</b>	<b>76</b>	<b>58</b>	<b>537</b>	<b>535</b>	<b>1.357</b>	<b>1.278</b>
721	Metropolitane, tranvie e servizi regolari d'autobus	1	1	—	—	38	36	279	279	318	316
722	Trasporti su strada di viaggiatori	90	87	2	—	—	—	2	1	94	88
723	Trasporti su strada di merci	575	553	76	44	38	22	255	254	944	873
724	Trasporti per condotta	—	—	—	—	—	—	1	1	1	1
725	Trasporti con impianti a fune	—	—	—	—	—	—	—	—	—	—
<b>73</b>	<b>Trasporti fluviali, lacuali e lagunari</b>	<b>—</b>	<b>—</b>	<b>—</b>	<b>—</b>	<b>—</b>	<b>—</b>	<b>—</b>	<b>—</b>	<b>—</b>	<b>—</b>
730	Trasporti fluviali, lacuali e lagunari	—	—	—	—	—	—	—	—	—	—
<b>74</b>	<b>Trasporti marittimi e cabotaggio</b>	<b>—</b>	<b>—</b>	<b>—</b>	<b>—</b>	<b>—</b>	<b>—</b>	<b>—</b>	<b>—</b>	<b>—</b>	<b>—</b>
741	Trasporti marittimi internazionali	—	—	—	—	—	—	—	—	—	—
742	Trasporti marittimi in navigazione di cabotaggio	—	—	—	—	—	—	—	—	—	—
<b>75</b>	<b>Trasporti aerei</b>	<b>—</b>	<b>—</b>	<b>—</b>	<b>—</b>	<b>—</b>	<b>—</b>	<b>—</b>	<b>—</b>	<b>—</b>	<b>—</b>
750	Trasporti aerei	—	—	—	—	—	—	—	—	—	—
<b>76</b>	<b>Attività connesse ai trasporti</b>	<b>54</b>	<b>51</b>	<b>6</b>	<b>5</b>	<b>169</b>	<b>151</b>	<b>379</b>	<b>379</b>	<b>608</b>	<b>586</b>
761	Attività connesse ai trasporti terrestri	27	24	6	5	157	140	24	24	214	193
762	Attività connesse ai trasporti di navigazione interna	—	—	—	—	—	—	—	—	—	—
763	Attività connesse ai trasporti marittimi ed al cabotaggio	27	27	—	—	12	11	355	355	394	393
764	Attività connesse ai trasporti aerei	—	—	—	—	—	—	—	—	—	—
<b>77</b>	<b>Agenzie di viaggio, intermediari dei trasporti, magazzini di custodia e depositi</b>	<b>70</b>	<b>65</b>	<b>18</b>	<b>10</b>	<b>187</b>	<b>134</b>	<b>157</b>	<b>153</b>	<b>432</b>	<b>362</b>
771	Agenzie di viaggio	2	1	3	3	16	7	—	—	21	11
772	Intermediari dei trasporti	60	56	7	1	136	97	41	40	244	194
773	Magazzini di custodia e deposito e frigoriferi	8	8	8	6	35	30	116	113	167	157
<b>79</b>	<b>Comunicazioni</b>	<b>5</b>	<b>3</b>	<b>2</b>	<b>1</b>	<b>719</b>	<b>462</b>	<b>104</b>	<b>100</b>	<b>830</b>	<b>566</b>
790	Comunicazioni	5	3	2	1	719	462	104	100	830	566
<b>8</b>	<b>Credito e assicurazione, servizi prestati alle imprese; noleggio</b>	<b>778</b>	<b>695</b>	<b>69</b>	<b>26</b>	<b>1.303</b>	<b>810</b>	<b>244</b>	<b>168</b>	<b>2.394</b>	<b>1.699</b>
<b>8A</b>	<b>Credito e assicurazione</b>	<b>4</b>	<b>4</b>	<b>—</b>	<b>—</b>	<b>738</b>	<b>596</b>	<b>21</b>	<b>12</b>	<b>763</b>	<b>612</b>
<b>81</b>	<b>Istituti di credito</b>	<b>3</b>	<b>3</b>	<b>—</b>	<b>—</b>	<b>724</b>	<b>585</b>	<b>21</b>	<b>12</b>	<b>748</b>	<b>600</b>
811	Autorità bancarie centrali	—	—	—	—	25	19	11	10	36	29
812	Altre istituzioni monetarie	1	1	—	—	698	565	10	2	709	568
813	Istituzioni finanziarie e società di controllo	2	2	—	—	1	1	—	—	3	3
<b>82</b>	<b>Assicurazione</b>	<b>1</b>	<b>1</b>	<b>—</b>	<b>—</b>	<b>14</b>	<b>11</b>	<b>—</b>	<b>—</b>	<b>15</b>	<b>12</b>
821	Istituti di assicurazione mista	1	1	—	—	8	7	—	—	9	8
822	Istituti di assicurazione-vita e capitalizzazione	—	—	—	—	—	—	—	—	—	—
823	Istituti di assicurazione-danni, malattie, rischi diversi	—	—	—	—	6	4	—	—	6	4

## segue TAV. 7 - Addetti alle unità locali per categoria posizionale, sesso, ramo, classe e sottoclasse di attività economica

N. Classifi- cazione	RAMI, CLASSI E SOTTOCLASSI DI ATTIVITÀ ECONOMICA	IMPRENDITORI, TITOLARI, SOCI DI COOPERATIVA		FAMILIARI COADIUVANTI		DIRIGENTI, IMPIEGATI E CATEGORIE SPECIALI		OPERAI E ALTRI		TOTALE	
		MF	M	MF	M	MF	M	MF	M	MF	M
		<b>8B</b>	<b>Servizi prestati alle imprese; noleggio</b>	<b>774</b>	<b>691</b>	<b>69</b>	<b>26</b>	<b>565</b>	<b>214</b>	<b>223</b>	<b>156</b>
<b>83</b>	<b>Ausiliari finanziari e delle assicurazioni, affari immobiliari, servizi prestati alle imprese</b>	<b>764</b>	<b>683</b>	<b>67</b>	<b>25</b>	<b>564</b>	<b>214</b>	<b>190</b>	<b>131</b>	<b>1.585</b>	<b>1.053</b>
831	Ausiliari finanziari	5	4	1	1	—	—	—	—	6	5
832	Ausiliari delle assicurazioni	98	84	31	17	102	27	11	2	242	130
833	Imprese immobiliari per la compravendita di immobili	21	19	1	—	7	5	4	4	33	28
834	Agenzie di mediazione per la compravendita e la locazione di immobili e terreni	66	57	2	2	6	2	6	4	80	65
835	Consulenti legali	138	131	6	1	88	19	11	1	243	152
836	Contabilità, consulenza fiscale e revisione dei conti	132	106	9	2	157	29	21	3	319	140
837	Servizi tecnici	224	220	3	1	52	36	32	23	311	280
838	Pubblicità e pubbliche relazioni	14	13	1	—	11	6	9	8	35	27
839	Altri servizi prestati alle imprese	66	49	13	1	141	90	96	86	316	226
<b>84</b>	<b>Noleggio di beni mobili</b>	<b>10</b>	<b>8</b>	<b>2</b>	<b>1</b>	<b>1</b>	<b>—</b>	<b>33</b>	<b>25</b>	<b>46</b>	<b>34</b>
841	Noleggio di macchinari e di attrezzature agricole	1	1	—	—	—	—	—	—	1	1
842	Noleggio di macchinari e di attrezzature per l'edilizia	—	—	—	—	—	—	6	6	6	6
843	Noleggio macchinari, attrezzature contabili e per ufficio, compresi i calcolatori elettronici e registratori cassa	—	—	—	—	—	—	—	—	—	—
844	Noleggio di autoveicoli stradali	2	1	—	—	—	—	1	1	3	2
845	Noleggio di altri mezzi di trasporto	2	2	—	—	—	—	1	1	3	3
846	Noleggio di beni di consumo	1	1	2	1	—	—	—	—	3	2
847	Noleggio di altri beni mobili	4	3	—	—	1	—	25	17	30	20
<b>9</b>	<b>Pubblica amministrazione; servizi pubblici e privati</b>	<b>1.691</b>	<b>1.041</b>	<b>274</b>	<b>106</b>	<b>8.525</b>	<b>3.919</b>	<b>3.565</b>	<b>1.820</b>	<b>14.055</b>	<b>6.886</b>
<b>9A</b>	<b>Pubblica amministrazione</b>	<b>2</b>	<b>2</b>	<b>6</b>	<b>6</b>	<b>1.672</b>	<b>1.224</b>	<b>516</b>	<b>270</b>	<b>2.196</b>	<b>1.502</b>
<b>91</b>	<b>Pubblica amministrazione, difesa nazionale e sicurezza sociale obbligatoria</b>	<b>2</b>	<b>2</b>	<b>6</b>	<b>6</b>	<b>1.672</b>	<b>1.224</b>	<b>516</b>	<b>270</b>	<b>2.196</b>	<b>1.502</b>
911	Organi costituzionali - amministrazione statale e locale	2	2	6	6	1.361	1.022	504	258	1.873	1.288
912	Giustizia	—	—	—	—	77	51	12	12	89	63
919	Sicurezza sociale obbligatoria	—	—	—	—	234	151	—	—	234	151
<b>9B</b>	<b>Servizi pubblici e privati</b>	<b>1.689</b>	<b>1.039</b>	<b>268</b>	<b>100</b>	<b>6.853</b>	<b>2.695</b>	<b>3.049</b>	<b>1.550</b>	<b>11.859</b>	<b>5.384</b>
<b>92</b>	<b>Servizi d'igiene pubblica ed amministrazione di cimiteri</b>	<b>229</b>	<b>80</b>	<b>2</b>	<b>2</b>	<b>47</b>	<b>36</b>	<b>422</b>	<b>318</b>	<b>700</b>	<b>436</b>
921	Servizi nettezza urbana, disinfestazione e servizi analoghi	43	36	2	2	37	31	287	281	369	350
922	Amministrazione dei cimiteri	11	8	—	—	—	—	14	14	25	22
923	Servizi di pulizia	175	36	—	—	10	5	121	23	306	64
<b>93</b>	<b>Istruzione</b>	<b>30</b>	<b>18</b>	<b>10</b>	<b>4</b>	<b>4.402</b>	<b>1.433</b>	<b>785</b>	<b>346</b>	<b>5.227</b>	<b>1.801</b>
931	Istruzione universitaria	—	—	—	—	—	—	—	—	—	—
932	Istruzione primaria e secondaria	3	1	—	—	3.769	1.327	731	342	4.503	1.670
933	Scuole di formazione e di perfezionamento professionale	2	1	1	—	137	84	4	3	144	88
934	Istruzione di grado preparatorio	6	1	—	—	476	9	50	1	532	11
936	Scuole di guida, pilotaggio e simili	19	15	9	4	20	13	—	—	48	32
<b>94</b>	<b>Ricerca e sviluppo</b>	<b>—</b>	<b>—</b>	<b>—</b>	<b>—</b>	<b>13</b>	<b>11</b>	<b>1</b>	<b>1</b>	<b>14</b>	<b>12</b>
940	Ricerca e sviluppo	—	—	—	—	13	11	1	1	14	12
<b>95</b>	<b>Sanità e servizi veterinari</b>	<b>387</b>	<b>361</b>	<b>24</b>	<b>6</b>	<b>1.862</b>	<b>867</b>	<b>1.125</b>	<b>509</b>	<b>3.398</b>	<b>1.743</b>
951	Servizi sanitari (con ricovero)	1	1	—	—	1.459	676	960	429	2.420	1.106
952	Altre istituzioni sanitarie (senza ricovero)	30	23	1	—	354	182	134	74	519	279
953	Studi medici privati	286	272	13	4	12	1	10	2	321	279
954	Studi dentistici	66	61	10	2	37	8	21	4	134	75
956	Servizi veterinari	4	4	—	—	—	—	—	—	4	4
<b>96</b>	<b>Altri servizi sociali</b>	<b>66</b>	<b>61</b>	<b>2</b>	<b>—</b>	<b>374</b>	<b>242</b>	<b>180</b>	<b>140</b>	<b>622</b>	<b>443</b>
961	Assistenza sociale (senza ricovero)	6	6	—	—	75	32	73	42	154	80
962	Assistenza sociale (con ricovero)	7	5	—	—	—	—	10	10	17	15
963	Organizzazioni economiche ed associazioni professionali	4	4	2	—	99	64	22	19	127	87
964	Organizzazioni sindacali dei datori di lavoro	1	1	—	—	62	41	—	—	63	42
965	Organizzazioni sindacali dei lavoratori ed altre organizzazioni sindacali	9	9	—	—	76	57	6	5	91	71
967	Enti e associazioni turistiche	2	2	—	—	18	11	—	—	20	13
968	Servizi sociali non altrove classificati	37	34	—	—	44	37	69	64	150	135
<b>97</b>	<b>Servizi ricreativi ed altri servizi culturali</b>	<b>343</b>	<b>255</b>	<b>163</b>	<b>65</b>	<b>153</b>	<b>106</b>	<b>250</b>	<b>218</b>	<b>909</b>	<b>644</b>
972	Distribuzione di films	—	—	—	—	—	—	—	—	—	—
973	Sale cinematografiche	12	8	5	4	7	4	27	19	51	35
974	Trasmissioni radiofoniche e televisive	29	27	8	7	36	26	30	30	103	90
975	Spettacoli	1	1	—	—	1	1	1	1	3	3
977	Biblioteche, musei, giardini botanici e zoologici	5	5	—	—	23	6	5	5	33	16
978	Enti, organizzazioni ed installazioni sportive	54	47	10	4	44	37	58	48	166	136
979	Servizi ricreativi non altrove classificati	242	167	140	50	42	32	129	115	553	364
<b>98</b>	<b>Servizi personali</b>	<b>634</b>	<b>264</b>	<b>67</b>	<b>23</b>	<b>2</b>	<b>—</b>	<b>286</b>	<b>18</b>	<b>989</b>	<b>305</b>
981	Servizi di lavanderia, tintoria e affini	97	27	25	7	1	—	63	1	186	35
982	Servizi per l'igiene e l'estetica della persona	500	209	24	5	—	—	217	11	741	225
983	Studi e laboratori fotografici	35	28	16	10	1	—	2	2	54	40
984	Servizi personali non altrove classificati	2	—	2	1	—	—	4	4	8	5
	<b>TOTALE</b>	<b>14.339</b>	<b>10.057</b>	<b>4.043</b>	<b>1.686</b>	<b>15.022</b>	<b>8.430</b>	<b>23.558</b>	<b>19.582</b>	<b>56.962</b>	<b>39.755</b>

**TAV. 8 - Unità locali e addetti per classe di superficie coperta e per ramo e classe di attività economica**

N. Classificazione	RAMI E CLASSI DI ATTIVITÀ ECONOMICA	CLASSI DI SUPERFICIE COPERTA (mq)										UNITÀ LOCALI CON SUPERFICIE NON INDICATA	
		1 - 50		51 - 100		101 - 200		201 - 500		oltre 500		Unità locali	Addetti
		Unità locali	Addetti	Unità locali	Addetti	Unità locali	Addetti	Unità locali	Addetti	Unità locali	Addetti		
<b>0</b>	<b>Agricoltura, caccia, foreste e pesca</b>	<b>21</b>	<b>185</b>	<b>7</b>	<b>19</b>	<b>4</b>	<b>21</b>	<b>1</b>	<b>2</b>	<b>2</b>	<b>28</b>	<b>41</b>	<b>64</b>
01	Agricoltura e caccia	—	—	—	—	—	—	—	—	—	—	—	—
02	Foreste	14	175	2	11	4	21	1	2	—	—	36	56
03	Pesca	—	—	1	1	—	—	—	—	—	—	1	1
04	Attività connesse con l'agricoltura	7	10	4	7	—	—	—	—	2	28	4	7
<b>1</b>	<b>Energia, gas e acqua</b>	<b>3</b>	<b>10</b>	<b>2</b>	<b>9</b>	<b>4</b>	<b>18</b>	<b>11</b>	<b>132</b>	<b>14</b>	<b>669</b>	<b>1</b>	<b>1</b>
<b>1A</b>	<b>Estrazione di combustibili - industria petrolifera</b>	<b>1</b>	<b>5</b>	<b>—</b>	<b>—</b>	<b>—</b>	<b>—</b>	<b>7</b>	<b>21</b>	<b>2</b>	<b>363</b>	<b>—</b>	<b>—</b>
11	Estrazione e agglomerazione di combustibili solidi	—	—	—	—	—	—	—	—	—	—	—	—
12	Cokerie	—	—	—	—	—	—	—	—	1	340	—	—
13	Industria dell'estrazione di petrolio e gas naturali	—	—	—	—	—	—	—	—	—	—	—	—
14	Industria petrolifera	1	5	—	—	—	—	1	21	1	23	—	—
15	Industria dei combustibili nucleari	—	—	—	—	—	—	—	—	—	—	—	—
<b>1B</b>	<b>Energia elettrica, gas e acqua</b>	<b>2</b>	<b>5</b>	<b>2</b>	<b>9</b>	<b>4</b>	<b>18</b>	<b>10</b>	<b>111</b>	<b>12</b>	<b>306</b>	<b>1</b>	<b>1</b>
16	Produzione, distribuzione energia elettrica, gas	2	5	2	9	3	12	9	97	12	306	—	—
17	Raccolta, depurazione e distribuzione d'acqua	—	—	—	—	1	6	1	14	—	—	1	1
<b>2</b>	<b>Industrie estrattive - industrie manifatturiere per trasformazione minerali - industrie chimiche</b>	<b>185</b>	<b>632</b>	<b>70</b>	<b>284</b>	<b>56</b>	<b>305</b>	<b>104</b>	<b>986</b>	<b>160</b>	<b>3.990</b>	<b>68</b>	<b>2.156</b>
21	Estrazione e preparazione di minerali metalliferi	1	8	—	—	—	—	—	—	—	—	1	6
22	Produzione e prima trasformazione dei metalli	—	—	—	—	—	—	—	—	3	216	1	1.571
23	Estraz. minerali non metalliferi e non energetici; torbiera	90	402	11	114	11	114	6	252	—	—	52	481
24	Lavorazione dei minerali non metalliferi	92	220	59	170	40	168	95	720	148	2.657	14	98
25	Industrie chimiche	2	2	—	—	5	23	3	14	9	1.117	—	—
26	Produzione di fibre artificiali e sintetiche	—	—	—	—	—	—	—	—	—	—	—	—
<b>3</b>	<b>Industrie manifatturiere per lavorazione e trasformazione metalli; meccanica di precisione</b>	<b>136</b>	<b>231</b>	<b>85</b>	<b>375</b>	<b>63</b>	<b>349</b>	<b>61</b>	<b>481</b>	<b>75</b>	<b>3.736</b>	<b>24</b>	<b>566</b>
31	Costruzione di prodotti in metallo	71	118	41	208	37	160	38	263	42	2.350	8	20
32	Costruzione, installazione macchine e materiale meccanico	20	34	13	35	14	66	15	138	27	1.276	5	31
33	Costruzione, installazione e riparazione macchine ufficio	3	5	—	—	—	—	—	—	—	—	—	—
34	Costruzione e installazione impianti	20	36	14	61	11	120	6	66	4	95	7	10
35	Costruzione, montaggio autoveicoli e carrozzerie	—	—	—	—	—	—	—	—	1	12	—	—
36	Industria della costruzione di altri mezzi di trasporto	2	8	3	44	—	—	2	14	1	3	3	504
37	Costruzione apparecchi di precisione; orologeria	20	30	14	27	1	3	—	—	—	—	1	1
<b>4</b>	<b>Industrie manifatturiere alimentari, tessili, pelli, cuoio, abbigliamento, legno, mobilio e altre</b>	<b>326</b>	<b>480</b>	<b>297</b>	<b>488</b>	<b>121</b>	<b>403</b>	<b>61</b>	<b>313</b>	<b>59</b>	<b>1.409</b>	<b>13</b>	<b>35</b>
41	Industrie alimentari di base	77	144	78	192	27	80	5	23	9	134	3	12
42	Industrie zucchero, bevande e tabacco	4	6	3	5	4	12	9	36	—	—	—	—
43	Industrie tessili	25	41	4	14	1	14	3	25	1	293	—	—
44	Industrie delle pelli e del cuoio	7	11	1	1	1	1	—	—	1	12	—	—
45	Industrie calzature, abbigliamento e biancheria casa	76	104	24	89	11	70	6	45	7	518	1	2
46	Industrie del legno e del mobile in legno	95	125	79	139	62	168	29	137	31	348	9	21
47	Industrie della carta; stampa ed editoria	16	22	8	21	11	48	3	19	5	60	—	—
48	Industrie gomma e manufatti di materie plastiche	7	8	4	12	2	3	4	20	5	44	—	—
49	Industrie manifatturiere diverse	19	19	6	15	2	7	2	8	—	—	—	—
<b>5</b>	<b>Industrie costruzioni, installazioni impianti edilizia</b>	<b>537</b>	<b>1.273</b>	<b>74</b>	<b>377</b>	<b>43</b>	<b>202</b>	<b>19</b>	<b>173</b>	<b>10</b>	<b>91</b>	<b>641</b>	<b>2.220</b>
50	Edilizia e genio civile	537	1.273	74	377	43	202	19	173	10	91	641	2.220
<b>6</b>	<b>Commercio, pubblici esercizi e alberghi; riparazioni beni di consumo e veicoli</b>	<b>3.362</b>	<b>4.907</b>	<b>1.457</b>	<b>3.010</b>	<b>663</b>	<b>1.872</b>	<b>400</b>	<b>1.509</b>	<b>209</b>	<b>1.680</b>	<b>120</b>	<b>190</b>
<b>6A</b>	<b>Commercio, pubblici esercizi e alberghi</b>	<b>3.171</b>	<b>4.663</b>	<b>1.362</b>	<b>2.817</b>	<b>593</b>	<b>1.682</b>	<b>341</b>	<b>1.276</b>	<b>190</b>	<b>1.487</b>	<b>120</b>	<b>190</b>
61	Commercio all'ingrosso	203	357	117	295	79	275	51	212	47	365	20	30
62	Commercio all'ingrosso di materiali vari da recupero	4	7	2	4	2	3	5	17	4	13	5	6
63	Intermediari del commercio	119	143	13	29	5	12	—	—	2	7	80	90
64	Comm. minuto alimentari, abbigl., arredam.; farmacie	2.036	2.894	723	1.467	224	616	71	270	34	228	—	—
65	Comm. minuto veicoli, natanti, carburanti, libri, articoli vari	447	700	149	279	67	163	30	115	26	383	8	9
66	Pubblici esercizi ed esercizi alberghieri	362	562	358	743	216	613	184	662	77	491	7	55
<b>6B</b>	<b>Riparazioni di beni di consumo e di veicoli</b>	<b>191</b>	<b>244</b>	<b>95</b>	<b>193</b>	<b>70</b>	<b>190</b>	<b>59</b>	<b>233</b>	<b>19</b>	<b>193</b>	<b>—</b>	<b>—</b>
67	Riparazioni di beni di consumo e di veicoli	191	244	95	193	70	190	59	233	19	193	—	—
<b>7</b>	<b>Trasporti e comunicazioni</b>	<b>477</b>	<b>746</b>	<b>101</b>	<b>291</b>	<b>47</b>	<b>246</b>	<b>47</b>	<b>786</b>	<b>40</b>	<b>1.123</b>	<b>341</b>	<b>507</b>
71	Ferrovie	—	—	1	—	1	5	4	37	5	401	2	29
72	Altri trasporti terrestri	269	480	27	100	10	66	6	31	9	280	318	400
73	Trasporti fluviali, lacuali e lagunari	—	—	—	—	—	—	—	—	—	—	—	—
74	Trasporti marittimi e cabotaggio	—	—	—	—	—	—	—	—	—	—	—	—
75	Trasporti aerei	—	—	—	—	—	—	—	—	—	—	—	—
76	Attività connesse ai trasporti	13	31	4	26	8	81	9	385	7	34	9	51
77	Agenzie viaggio, intermediari trasporti, magazzini	143	88	54	80	23	53	18	137	12	60	9	14
79	Comunicazioni	52	147	15	85	5	41	10	196	7	348	3	13
<b>8</b>	<b>Credito e assicurazione, servizi imprese; noleggio</b>	<b>462</b>	<b>771</b>	<b>206</b>	<b>517</b>	<b>67</b>	<b>304</b>	<b>16</b>	<b>179</b>	<b>18</b>	<b>551</b>	<b>30</b>	<b>72</b>
<b>8A</b>	<b>Credito e assicurazione</b>	<b>12</b>	<b>23</b>	<b>13</b>	<b>32</b>	<b>15</b>	<b>97</b>	<b>8</b>	<b>122</b>	<b>12</b>	<b>488</b>	<b>1</b>	<b>1</b>
81	Istituti di credito	10	20	10	30	13	88	8	122	12	488	—	—
82	Assicurazione	2	3	3	2	2	9	—	—	—	—	1	1
<b>8B</b>	<b>Servizi prestati alle imprese; noleggio</b>	<b>450</b>	<b>748</b>	<b>193</b>	<b>485</b>	<b>52</b>	<b>207</b>	<b>8</b>	<b>57</b>	<b>6</b>	<b>63</b>	<b>29</b>	<b>71</b>
83	Ausiliari finanziari, assicurazioni, servizi alle imprese	444	739	193	485	50	178	7	55	6	63	28	65
84	Noleggio di beni mobili	6	9	—	—	2	29	1	2	—	—	1	6
<b>9</b>	<b>Pubblica amministrazione; servizi pubblici e privati</b>	<b>1.163</b>	<b>1.830</b>	<b>323</b>	<b>756</b>	<b>160</b>	<b>686</b>	<b>126</b>	<b>888</b>	<b>81</b>	<b>4.339</b>	<b>512</b>	<b>5.556</b>
<b>9A</b>	<b>Pubblica amministrazione</b>	<b>14</b>	<b>10</b>	<b>11</b>	<b>22</b>	<b>19</b>	<b>114</b>	<b>22</b>	<b>282</b>	<b>24</b>	<b>1.377</b>	<b>12</b>	<b>391</b>
91	Pubblica amministrazione, sicurezza sociale obbligatoria	14	10	11	22	19	114	22	282	24	1.377	12	391
<b>9B</b>	<b>Servizi pubblici e privati</b>	<b>1.149</b>	<b>1.820</b>	<b>312</b>	<b>734</b>	<b>141</b>	<b>572</b>	<b>104</b>	<b>606</b>	<b>57</b>	<b>2.962</b>	<b>500</b>	<b>5.165</b>
92	Servizi d'igiene pubblica ed amministrazione di cimiteri	36	269	2	33	6	141	4	126	1	13	76	118
93	Istruzione	21	43	16	41	13	82	7	49	7	111	377	4.901
94	Ricerca e sviluppo	—	—	—	—	—	—	1	11	1	3	—	—
95	Sanità e servizi veterinari	273	343	85	221	25	112	5	75	12	2.604	17	43
96	Altri servizi sociali	169	208	50	105	32	90	12	82	5	115	7	22
97	Servizi ricreativi ed altri servizi culturali	119	191	93	171	53	110	73	247	31	116	19	74
98	Servizi personali	531	766	66	163	12	37	2	16	—	—	4	7
	<b>TOTALE</b>	<b>6.672</b>	<b>11.065</b>	<b>2.532</b>	<b>6.126</b>	<b>1.228</b>	<b>4.406</b>	<b>846</b>	<b>5.449</b>	<b>668</b>	<b>17.616</b>	<b>1.791</b>	<b>11.367</b>

**TAV. 9 - Mezzi di trasporto su strada in dotazione alle unità locali per tipo e per ramo e classe di attività economica**

N. Classificazione	RAMI E CLASSI DI ATTIVITÀ ECONOMICA	MOTOVEICOLI		AUTOVETTURE		AUTOBUS		AUTOCARRI		RIMORCHI		AUTOVEICOLI PER USI SPECIALI O TRASPORTI SPECIFICI	
		Unità locali	N.	Unità locali	N.	Unità locali	N.	Unità locali	N.	Unità locali	N.	Unità locali	N.
<b>0</b>	<b>Agricoltura, caccia, foreste e pesca</b>	<b>5</b>	<b>5</b>	<b>14</b>	<b>22</b>	—	—	<b>19</b>	<b>36</b>	<b>2</b>	<b>2</b>	<b>7</b>	<b>7</b>
01	Agricoltura e caccia	—	—	—	—	—	—	—	—	—	—	—	—
02	Foreste	5	5	13	21	—	—	16	18	1	1	5	5
03	Pesca	—	—	—	—	—	—	—	—	—	—	—	—
04	Attività connesse con l'agricoltura	—	—	1	1	—	—	3	18	1	1	2	2
<b>1</b>	<b>Energia, gas e acqua</b>	<b>3</b>	<b>7</b>	<b>17</b>	<b>42</b>	—	—	<b>20</b>	<b>86</b>	<b>2</b>	<b>4</b>	<b>8</b>	<b>13</b>
<b>1A</b>	<b>Estrazione di combustibili - industria petrolifera</b>	<b>1</b>	<b>1</b>	<b>4</b>	<b>8</b>	—	—	<b>2</b>	<b>5</b>	—	—	—	—
11	Estrazione e agglomerazione di combustibili solidi	—	—	—	—	—	—	—	—	—	—	—	—
12	Cokerie	1	1	1	1	—	—	—	—	—	—	—	—
13	Industria dell'estrazione di petrolio e gas naturali	—	—	—	—	—	—	—	—	—	—	—	—
14	Industria petrolifera	—	—	3	7	—	—	2	5	—	—	—	—
15	Industria dei combustibili nucleari	—	—	—	—	—	—	—	—	—	—	—	—
<b>1B</b>	<b>Energia elettrica, gas e acqua</b>	<b>2</b>	<b>6</b>	<b>13</b>	<b>34</b>	—	—	<b>18</b>	<b>81</b>	<b>2</b>	<b>4</b>	<b>8</b>	<b>13</b>
16	Produzione, distribuzione energia elettrica, gas	1	3	12	31	—	—	18	81	2	4	8	13
17	Raccolta, depurazione e distribuzione d'acqua	1	3	1	3	—	—	—	—	—	—	—	—
<b>2</b>	<b>Industrie estrattive - industrie manifatturiere per trasformazioni minerali - industrie chimiche</b>	<b>47</b>	<b>55</b>	<b>306</b>	<b>566</b>	<b>1</b>	<b>1</b>	<b>105</b>	<b>164</b>	<b>3</b>	<b>22</b>	<b>35</b>	<b>113</b>
21	Estrazione e preparazione di minerali metalliferi	—	—	—	—	—	—	—	—	—	—	—	—
22	Produzione e prima trasformazione dei metalli	1	5	4	9	—	—	2	4	1	20	2	50
23	Estraz. minerali non metalliferi e non energetici; torbiere	7	7	67	133	1	1	32	54	1	1	17	35
24	Lavorazione dei minerali non metalliferi	36	39	223	397	—	—	67	97	—	—	13	24
25	Industrie chimiche	3	4	12	27	—	—	4	9	1	1	3	4
26	Produzione di fibre artificiali e sintetiche	—	—	—	—	—	—	—	—	—	—	—	—
<b>3</b>	<b>Industrie manifatturiere per lavorazione e trasformazioni metalli; meccanica di precisione</b>	<b>34</b>	<b>38</b>	<b>214</b>	<b>370</b>	—	—	<b>136</b>	<b>195</b>	<b>1</b>	<b>1</b>	<b>10</b>	<b>12</b>
31	Costruzione di prodotti in metallo	22	22	99	150	—	—	79	102	—	—	6	7
32	Costruzione, installazione macchine e materiale meccanico	6	7	70	135	—	—	33	43	—	—	2	2
33	Costruzione, installazione e riparazione macchine ufficio	—	—	2	3	—	—	—	—	—	—	—	—
34	Costruzione e installazione impianti	5	8	31	63	—	—	19	45	—	—	2	3
35	Costruzione, montaggio autoveicoli e carrozzerie	—	—	1	4	—	—	1	1	—	—	—	—
36	Industria della costruzione di altri mezzi di trasporto	1	1	5	8	—	—	3	3	1	1	—	—
37	Costruzione apparecchi di precisione; orologeria	—	—	6	7	—	—	1	1	—	—	—	—
<b>4</b>	<b>Industrie manifatturiere alimentari, tessili, pelli, cuoio, abbigliamento, legno, mobilio e altre</b>	<b>69</b>	<b>76</b>	<b>292</b>	<b>360</b>	<b>1</b>	<b>1</b>	<b>160</b>	<b>203</b>	—	—	<b>4</b>	<b>6</b>
41	Industrie alimentari di base	33	35	68	88	—	—	38	66	—	—	1	2
42	Industrie zuccheri, bevande e tabacco	5	9	7	8	—	—	6	6	—	—	—	—
43	Industrie tessili	—	—	9	9	—	—	5	5	—	—	—	—
44	Industrie delle pelli e del cuoio	—	—	3	4	1	1	2	2	—	—	—	—
45	Industrie calzature, abbigliamento e biancheria casa	5	6	39	44	—	—	14	19	—	—	—	—
46	Industrie del legno e del mobile in legno	22	22	124	154	—	—	81	91	—	—	3	4
47	Industrie della carta; stampa ed editoria	3	3	18	22	—	—	4	4	—	—	—	—
48	Industrie gomma e manufatti di materie plastiche	—	—	8	10	—	—	6	6	—	—	—	—
49	Industrie manifatturiere diverse	1	1	16	21	—	—	4	4	—	—	—	—
<b>5</b>	<b>Industrie costruzioni, installazioni impianti edilizia</b>	<b>136</b>	<b>151</b>	<b>522</b>	<b>674</b>	<b>1</b>	<b>1</b>	<b>262</b>	<b>372</b>	<b>7</b>	<b>7</b>	<b>29</b>	<b>52</b>
50	Edilizia e genio civile	136	151	522	674	1	1	262	372	7	7	29	52
<b>6</b>	<b>Commercio, pubblici esercizi e alberghi; riparazioni beni di consumo e veicoli</b>	<b>417</b>	<b>470</b>	<b>2.036</b>	<b>2.420</b>	<b>1</b>	<b>1</b>	<b>899</b>	<b>1.123</b>	<b>6</b>	<b>6</b>	<b>25</b>	<b>41</b>
<b>6A</b>	<b>Commercio, pubblici esercizi e alberghi</b>	<b>410</b>	<b>462</b>	<b>1.899</b>	<b>2.244</b>	<b>1</b>	<b>1</b>	<b>872</b>	<b>1.088</b>	<b>6</b>	<b>6</b>	<b>20</b>	<b>33</b>
61	Commercio all'ingrosso	45	61	267	441	—	—	173	320	4	4	9	21
62	Commercio all'ingrosso di materiali vari da recupero	3	3	5	5	—	—	13	20	—	—	2	2
63	Intermediari del commercio	2	2	167	189	—	—	9	10	—	—	—	—
64	Comm. minuto alimentari, abbigl., arredam.; farmacie	273	282	1.014	1.085	—	—	569	614	1	1	6	6
65	Comm. minuto veicoli, natanti, carburanti, libri, articoli vari	69	96	190	249	—	—	86	102	1	1	3	4
66	Pubblici esercizi ed esercizi alberghieri	18	18	256	275	1	1	22	22	—	—	—	—
<b>6B</b>	<b>Riparazioni di beni di consumo e di veicoli</b>	<b>7</b>	<b>8</b>	<b>137</b>	<b>176</b>	—	—	<b>27</b>	<b>35</b>	—	—	<b>5</b>	<b>8</b>
67	Riparazioni di beni di consumo e di veicoli	7	8	137	176	—	—	27	35	—	—	5	8
<b>7</b>	<b>Trasporti e comunicazioni</b>	<b>21</b>	<b>41</b>	<b>221</b>	<b>319</b>	<b>6</b>	<b>144</b>	<b>457</b>	<b>636</b>	<b>60</b>	<b>116</b>	<b>24</b>	<b>73</b>
71	Ferrovie	—	—	—	—	—	—	1	2	—	—	—	—
72	Altri trasporti terrestri	13	13	164	196	4	136	434	536	57	85	13	29
73	Trasporti fluviali, lacuali e lagunari	—	—	—	—	—	—	—	—	—	—	—	—
74	Trasporti marittimi e cabotaggio	—	—	—	—	—	—	—	—	—	—	—	—
75	Trasporti aerei	—	—	—	—	—	—	—	—	—	—	—	—
76	Attività connesse ai trasporti	—	—	11	25	—	—	3	9	—	—	2	3
77	Agenzie viaggio, intermediari trasporti, magazzini	8	28	41	83	2	8	10	15	3	31	7	38
79	Comunicazioni	—	—	5	15	—	—	9	74	—	—	2	3
<b>8</b>	<b>Credito e assicurazione, servizi imprese; noleggio</b>	<b>12</b>	<b>16</b>	<b>315</b>	<b>380</b>	—	—	<b>10</b>	<b>14</b>	—	—	<b>1</b>	<b>1</b>
<b>8A</b>	<b>Credito e assicurazione</b>	—	—	<b>12</b>	<b>19</b>	—	—	—	—	—	—	—	—
81	Istituti di credito	—	—	12	19	—	—	—	—	—	—	—	—
82	Assicurazione	—	—	—	—	—	—	—	—	—	—	—	—
<b>8B</b>	<b>Servizi prestati alle imprese; noleggio</b>	<b>12</b>	<b>16</b>	<b>303</b>	<b>361</b>	—	—	<b>10</b>	<b>14</b>	—	—	<b>1</b>	<b>1</b>
83	Ausiliari finanziari, assicurazioni, servizi alle imprese	10	14	296	349	—	—	7	9	—	—	1	1
84	Noleggio di beni mobili	2	2	7	12	—	—	3	5	—	—	—	—
<b>9</b>	<b>Pubblica amministrazione; servizi pubblici e privati</b>	<b>29</b>	<b>113</b>	<b>366</b>	<b>493</b>	<b>16</b>	<b>30</b>	<b>41</b>	<b>72</b>	<b>3</b>	<b>4</b>	<b>19</b>	<b>80</b>
<b>9A</b>	<b>Pubblica amministrazione</b>	<b>6</b>	<b>37</b>	<b>30</b>	<b>60</b>	<b>5</b>	<b>16</b>	<b>5</b>	<b>8</b>	—	—	<b>4</b>	<b>14</b>
91	Pubblica amministrazione, sicurezza sociale obbligatoria	6	37	30	60	5	16	5	8	—	—	4	14
<b>9B</b>	<b>Servizi pubblici e privati</b>	<b>23</b>	<b>76</b>	<b>336</b>	<b>433</b>	<b>11</b>	<b>14</b>	<b>36</b>	<b>64</b>	<b>3</b>	<b>4</b>	<b>15</b>	<b>66</b>
92	Servizi d'igiene pubblica ed amministrazione di cimiteri	12	57	20	33	—	—	16	32	1	2	2	32
93	Istruzione	1	1	28	54	8	8	8	8	2	2	—	—
94	Ricerca e sviluppo	—	—	—	—	—	—	—	—	—	—	—	—
95	Sanità e servizi veterinari	4	7	171	209	1	4	3	10	—	—	8	18
96	Altri servizi sociali	2	5	14	28	1	1	1	2	—	—	3	14
97	Servizi ricreativi ed altri servizi culturali	2	4	36	38	1	1	4	8	—	—	2	2
98	Servizi personali	2	2	67	71	—	—	4	4	—	—	—	—
	<b>TOTALE</b>	<b>773</b>	<b>972</b>	<b>4.303</b>	<b>5.646</b>	<b>26</b>	<b>178</b>	<b>2.109</b>	<b>2.901</b>	<b>84</b>	<b>162</b>	<b>162</b>	<b>398</b>

**TAV. 10 - Unità locali con forni ed apparecchi termici per ramo e classe di attività economica;**

N. Classificazione	RAMI E CLASSI DI ATTIVITÀ ECONOMICA	UNITÀ LOCALI		MOTORI ELETTRICI					
		con forni e apparecchi per processi termici	che utilizzano vapore per processo	fino a 1		1 - 5		5 - 10	
				Motori	Potenza Kw	Motori	Potenza Kw	Motori	Potenza Kw
<b>0</b>	<b>Agricoltura, caccia, foreste e pesca</b>	<b>1</b>	<b>2</b>	<b>15</b>	<b>12,0</b>	<b>60</b>	<b>142,2</b>	<b>6</b>	<b>38,2</b>
01	Agricoltura e caccia	—	—	—	—	—	—	—	—
02	Foreste	1	—	3	3,0	1	5,0	2	15,0
03	Pesca	—	—	—	—	6	10,0	1	6,0
04	Attività connesse con l'agricoltura	—	2	12	9,0	53	127,2	3	17,2
<b>1</b>	<b>Energia, gas e acqua</b>	<b>1</b>	<b>1</b>	<b>294</b>	<b>122,6</b>	<b>436</b>	<b>1.125,3</b>	<b>95</b>	<b>667,4</b>
<b>1A</b>	<b>Estrazione di combustibili solidi, liquidi e gassosi - industria petrolifera</b>	<b>1</b>	<b>1</b>	<b>99</b>	<b>62,2</b>	<b>234</b>	<b>670,8</b>	<b>66</b>	<b>453,5</b>
11	Industria dell'estrazione e agglomerazione di combustibili solidi	—	—	—	—	—	—	—	—
12	Cokerie	1	1	90	58,0	211	625,0	58	409,0
13	Industria dell'estrazione di petrolio e gas naturali	—	—	—	—	—	—	—	—
14	Industria petrolifera	—	—	9	4,2	23	45,8	8	44,5
15	Industria dei combustibili nucleari	—	—	—	—	—	—	—	—
<b>1B</b>	<b>Energia elettrica, gas e acqua</b>	<b>—</b>	<b>—</b>	<b>195</b>	<b>60,4</b>	<b>202</b>	<b>454,5</b>	<b>29</b>	<b>213,9</b>
16	Industria della produzione e distribuzione di energia elettrica, gas, vapore e acqua calda	—	—	195	60,4	202	454,5	29	213,9
17	Industria raccolta, depurazione e distribuzione acqua	—	—	—	—	—	—	—	—
<b>2</b>	<b>Industrie estrattive - industrie manifatturiere per la trasformazione di minerali non energetici e prodotti derivati - industrie chimiche</b>	<b>72</b>	<b>9</b>	<b>3.949</b>	<b>2.234,8</b>	<b>5.811</b>	<b>15.373,3</b>	<b>2.847</b>	<b>19.396,4</b>
21	Industria estrazione e preparazione minerali metalliferi	—	—	—	—	—	—	2	15,0
22	Industria produzione e prima trasformazione metalli	2	1	1.714	731,4	919	2.649,1	346	2.277,0
23	Industria dell'estrazione di minerali non metalliferi e non energetici; torbieri	7	—	70	48,1	240	698,6	174	1.274,5
24	Industria lavorazione dei minerali non metalliferi	56	3	1.638	1.168,9	3.431	8.965,9	1.598	11.545,4
25	Industrie chimiche	7	5	527	286,4	1.221	3.059,7	727	4.284,5
26	Industria produzione di fibre artificiali e sintetiche	—	—	—	—	—	—	—	—
<b>3</b>	<b>Industrie manifatturiere per la lavorazione e la trasformazione dei metalli; meccanica di precisione</b>	<b>67</b>	<b>3</b>	<b>3.054</b>	<b>1.492,1</b>	<b>2.611</b>	<b>6.693,6</b>	<b>737</b>	<b>5.443,4</b>
31	Industria della costruzione di prodotti in metallo	36	2	1.225	823,8	1.322	3.438,8	417	3.076,8
32	Industria della costruzione e dell'installazione di macchine e di materiale meccanico	23	1	1.703	578,0	1.119	2.761,9	274	2.057,6
33	Industria costruzione, installazione e riparazione di macchine per ufficio, di macchine e di impianti per l'elaborazione dei dati	—	—	1	0,7	—	—	—	—
34	Industria della costruzione, installazione di impianti e riparazione di materiale elettrico ed elettronico	2	—	48	32,6	61	167,5	9	59,5
35	Industria della costruzione e montaggio di autoveicoli, carrozzerie, parti ed accessori	—	—	6	5,5	7	24,5	—	—
36	Industria della costruzione di altri mezzi di trasporto	1	—	37	31,6	91	273,4	37	249,5
37	Industria costruzione di strumenti e apparecchi di precisione, medico-chirurgici, ottici ed affini; orologeria	5	—	34	19,9	11	27,5	—	—
<b>4</b>	<b>Industrie manifatturiere alimentari, tessili, delle pelli e cuoio, dell'abbigliamento, del legno, mobilio e altre industrie manifatturiere</b>	<b>112</b>	<b>24</b>	<b>1.729</b>	<b>1.167,6</b>	<b>2.024</b>	<b>5.212,2</b>	<b>312</b>	<b>2.248,9</b>
41	Industrie alimentari di base	53	7	244	179,9	474	1.060,4	55	412,8
42	Industrie dello zucchero, delle bevande, di altri prodotti alimentari e del tabacco	7	2	68	35,1	48	88,2	8	52,0
43	Industrie tessili	1	—	62	51,2	14	52,5	9	54,0
44	Industrie delle pelli e del cuoio	—	—	31	19,7	6	10,0	—	—
45	Industria delle calzature, di articoli d'abbigliamento e di biancheria per la casa	10	8	459	306,1	40	109,4	7	48,5
46	Industrie del legno e del mobile in legno	23	4	669	446,8	1.292	3.518,0	191	1.361,3
47	Industrie della carta; stampa ed editoria	4	3	116	78,4	81	228,9	33	245,5
48	Industrie della gomma e dei manufatti di materie plastiche	7	—	53	30,6	56	119,1	6	52,8
49	Industrie manifatturiere diverse	7	—	27	19,8	13	25,7	3	22,0
<b>5</b>	<b>Industrie delle costruzioni e delle installazioni di impianti per l'edilizia</b>	<b>10</b>	<b>—</b>	<b>270</b>	<b>206,7</b>	<b>444</b>	<b>1.128,0</b>	<b>162</b>	<b>1.222,2</b>
50	Edilizia e genio civile	10	—	270	206,7	444	1.128,0	162	1.222,2
<b>6B</b>	<b>Riparazioni di beni di consumo e di veicoli</b>	<b>43</b>	<b>—</b>	<b>376</b>	<b>268,1</b>	<b>391</b>	<b>971,3</b>	<b>71</b>	<b>483,0</b>
67	Riparazioni di beni di consumo e di veicoli	43	—	376	268,1	391	971,3	71	483,0
	<b>TOTALE</b>	<b>306</b>	<b>39</b>	<b>9.687</b>	<b>5.503,9</b>	<b>11.777</b>	<b>30.645,9</b>	<b>4.230</b>	<b>29.499,5</b>

## motori elettrici per potenza e per ramo e classe di attività economica

PER POTENZA IN Kw						TOTALE				N. Classificazione
10 - 50		50 - 100		oltre 100		Motori	Potenza Kw	Unità locali operative	Addetti	
Motori	Potenza Kw	Motori	Potenza Kw	Motori	Potenza Kw					
7	97,0	—	—	—	—	88	289,4	7	41	0
—	—	—	—	—	—	—	—	—	—	01
—	—	—	—	—	—	6	23,0	3	9	02
1	15,0	—	—	—	—	8	31,0	1	1	03
6	82,0	—	—	—	—	74	235,4	3	31	04
<b>132</b>	<b>2.504,6</b>	<b>12</b>	<b>865,0</b>	<b>8</b>	<b>1.744,0</b>	<b>977</b>	<b>7.028,9</b>	<b>18</b>	<b>654</b>	<b>1</b>
<b>99</b>	<b>1.937,1</b>	<b>12</b>	<b>865,0</b>	<b>4</b>	<b>1.244,0</b>	<b>514</b>	<b>5.232,6</b>	<b>3</b>	<b>384</b>	<b>1A</b>
—	—	—	—	—	—	—	—	—	—	11
93	1.840,0	12	865,0	4	1.244,0	468	5.041,0	1	340	12
—	—	—	—	—	—	—	—	—	—	13
6	97,1	—	—	—	—	46	191,6	2	44	14
—	—	—	—	—	—	—	—	—	—	15
<b>33</b>	<b>567,5</b>	—	—	<b>4</b>	<b>500,0</b>	<b>463</b>	<b>1.796,3</b>	<b>15</b>	<b>270</b>	<b>1B</b>
33	567,5	—	—	—	—	459	1.296,3	14	264	16
—	—	—	—	4	500,0	4	500,0	1	6	17
<b>2.695</b>	<b>56.011,7</b>	<b>319</b>	<b>22.679,6</b>	<b>187</b>	<b>35.527,5</b>	<b>15.808</b>	<b>151.223,3</b>	<b>478</b>	<b>7.551</b>	<b>2</b>
4	150,0	—	—	—	—	6	165,0	1	8	21
425	8.729,5	54	3.948,5	49	11.696,0	3.507	30.031,5	4	1.787	22
426	9.533,7	28	1.867,4	7	2.331,6	945	15.753,9	94	1.050	23
1.562	31.620,3	198	14.262,7	96	17.585,9	8.523	85.149,1	363	3.556	24
278	5.978,2	39	2.601,0	35	3.914,0	2.827	20.123,8	16	1.150	25
—	—	—	—	—	—	—	—	—	—	26
<b>476</b>	<b>9.209,3</b>	<b>56</b>	<b>3.605,0</b>	<b>21</b>	<b>2.933,0</b>	<b>6.955</b>	<b>29.376,4</b>	<b>293</b>	<b>5.111</b>	<b>3</b>
197	3.633,4	48	3.030,0	10	1.272,0	3.219	15.274,8	179	2.895	31
159	2.945,9	—	—	4	711,0	3.259	9.054,4	64	1.398	32
—	—	—	—	—	—	1	0,7	1	2	33
8	100,0	—	—	—	—	126	359,6	29	273	34
—	—	—	—	—	—	13	30,0	1	12	35
112	2.530,0	8	575,0	7	950,0	292	4.609,5	4	508	36
—	—	—	—	—	—	45	47,4	15	23	37
<b>214</b>	<b>5.321,7</b>	<b>23</b>	<b>1.460,6</b>	<b>22</b>	<b>4.364,0</b>	<b>4.324</b>	<b>19.775,0</b>	<b>480</b>	<b>2.179</b>	<b>4</b>
22	490,3	—	—	—	—	795	2.143,4	112	365	41
1	15,0	—	—	—	—	125	190,3	11	39	42
1	50,0	—	—	—	—	86	207,7	12	56	43
—	—	—	—	—	—	37	29,7	6	20	44
2	40,0	—	—	—	—	508	504,0	42	672	45
148	3.786,4	19	1.132,0	19	4.000,0	2.338	14.244,5	238	787	46
30	743,0	2	163,0	3	364,0	265	1.822,8	28	145	47
10	197,0	2	165,6	—	—	127	565,1	18	68	48
—	—	—	—	—	—	43	67,5	13	27	49
<b>58</b>	<b>1.067,7</b>	<b>4</b>	<b>283,0</b>	—	—	<b>938</b>	<b>3.907,6</b>	<b>257</b>	<b>1.470</b>	<b>5</b>
58	1.067,7	4	283,0	—	—	938	3.907,6	257	1.470	50
<b>10</b>	<b>249,3</b>	—	—	<b>1</b>	<b>220,0</b>	<b>849</b>	<b>2.191,7</b>	<b>269</b>	<b>793</b>	<b>6B</b>
10	249,3	—	—	1	220,0	849	2.191,7	269	793	67
<b>3.592</b>	<b>74.461,3</b>	<b>414</b>	<b>28.893,2</b>	<b>239</b>	<b>44.788,5</b>	<b>29.939</b>	<b>213.792,3</b>	<b>1.802</b>	<b>17.799</b>	

**TAV. 11 - Unità locali con impianti o apparecchi di riscaldamento e/o di condizionamento, per tipo di fonte energetica utilizzata e per ramo e classe di attività economica**

N. Classificazione	RAMI E CLASSI DI ATTIVITÀ ECONOMICA	UNITÀ LOCALI									
		con impianti o apparecchi di riscaldamento					con impianti o apparecchi di condizionamento				
		Fonte energetica				TOTALE	Fonte energetica				TOTALE
		Prodotti petroliferi	Gas da rete	Energia elettrica	Combustibili solidi ed altra fonte		Prodotti petroliferi	Gas da rete	Energia elettrica	Combustibili solidi ed altra fonte	
<b>0</b>	<b>Agricoltura, caccia, foreste e pesca</b>	<b>5</b>	—	<b>1</b>	<b>1</b>	<b>7</b>	—	—	<b>1</b>	—	<b>1</b>
01	Agricoltura e caccia	—	—	—	—	—	—	—	—	—	—
02	Foreste	2	—	—	—	2	—	—	—	—	—
03	Pesca	—	—	—	—	—	—	—	—	—	—
04	Attività connesse con l'agricoltura	3	—	1	1	5	—	—	1	—	1
<b>1</b>	<b>Energia, gas e acqua</b>	<b>17</b>	<b>5</b>	<b>7</b>	—	<b>29</b>	—	—	<b>2</b>	—	<b>2</b>
<b>1A</b>	<b>Estrazione di combustibili - industria petrolifera</b>	<b>3</b>	<b>1</b>	—	—	<b>4</b>	—	—	—	—	—
11	Estrazione e agglomerazione di combustibili solidi	—	—	—	—	—	—	—	—	—	—
12	Cokerie	—	1	—	—	1	—	—	—	—	—
13	Industria dell'estrazione di petrolio e gas naturali	—	—	—	—	—	—	—	—	—	—
14	Industria petrolifera	3	—	—	—	3	—	—	—	—	—
15	Industria dei combustibili nucleari	—	—	—	—	—	—	—	—	—	—
<b>1B</b>	<b>Energia elettrica, gas e acqua</b>	<b>14</b>	<b>4</b>	<b>7</b>	—	<b>25</b>	—	—	<b>2</b>	—	<b>2</b>
16	Produzione, distribuzione energia elettrica, gas	14	4	7	—	25	—	—	2	—	2
17	Raccolta, depurazione e distribuzione d'acqua	—	—	—	—	—	—	—	—	—	—
<b>2</b>	<b>Industrie estrattive - industrie manifatturiere per trasformazione minerali - industrie chimiche</b>	<b>158</b>	<b>35</b>	<b>61</b>	<b>52</b>	<b>306</b>	<b>1</b>	<b>1</b>	<b>21</b>	<b>2</b>	<b>25</b>
21	Estrazione e preparazione di minerali metalliferi	1	—	—	—	1	—	—	—	—	—
22	Produzione e prima trasformazione dei metalli	2	2	—	—	4	—	—	2	—	2
23	Estraz. minerali non metalliferi e non energetici; torbiere	43	12	4	11	70	—	—	2	1	3
24	Lavorazione dei minerali non metalliferi	103	21	56	38	218	1	1	17	—	19
25	Industrie chimiche	9	—	1	3	13	—	—	—	1	1
26	Produzione di fibre artificiali e sintetiche	—	—	—	—	—	—	—	—	—	—
<b>3</b>	<b>Industrie manifatturiere per lavorazione e trasformazione metalli; meccanica di precisione</b>	<b>123</b>	<b>39</b>	<b>35</b>	<b>17</b>	<b>214</b>	<b>8</b>	—	<b>15</b>	<b>3</b>	<b>26</b>
31	Costruzione di prodotti in metallo	47	16	12	14	89	4	—	4	—	8
32	Costruzione, installazione macchine e materiale meccanico	33	5	13	3	54	1	—	5	3	9
33	Costruzione, installazione e riparazione macchine ufficio	1	—	1	—	2	—	—	—	—	—
34	Costruzione e installazione impianti	20	3	6	—	29	1	—	2	—	3
35	Costruzione, montaggio autoveicoli e carrozzerie	1	—	—	—	1	—	—	—	—	—
36	Industria della costruzione di altri mezzi di trasporto	4	1	—	—	5	1	—	2	—	3
37	Costruzione apparecchi di precisione; orologeria	17	14	3	—	34	1	—	2	—	3
<b>4</b>	<b>Industrie manifatturiere alimentari, tessili, pelli, cuoio, abbigliamento, legno, mobili e altre</b>	<b>147</b>	<b>56</b>	<b>40</b>	<b>83</b>	<b>326</b>	<b>5</b>	—	<b>11</b>	<b>7</b>	<b>23</b>
41	Industrie alimentari di base	33	11	3	16	63	—	—	4	1	5
42	Industrie zucchero, bevande e tabacco	2	1	2	1	6	—	—	—	—	—
43	Industrie tessili	12	5	3	2	22	2	—	1	—	3
44	Industrie delle pelli e del cuoio	2	2	—	4	8	—	—	—	—	—
45	Industrie calzature, abbigliamento e biancheria casa	42	21	14	7	84	1	—	—	1	2
46	Industrie del legno e del mobile in legno	21	7	12	46	86	2	—	2	4	8
47	Industrie della carta; stampa ed editoria	20	2	4	3	29	—	—	3	—	3
48	Industrie gomma e manufatti di materie plastiche	3	3	—	2	8	—	—	1	—	1
49	Industrie manifatturiere diverse	12	4	2	2	20	—	—	—	1	1
<b>5</b>	<b>Industrie costruzioni, installaz. impianti edilizia</b>	<b>187</b>	<b>82</b>	<b>34</b>	<b>24</b>	<b>327</b>	<b>6</b>	—	<b>4</b>	<b>1</b>	<b>11</b>
50	Edilizia e genio civile	187	82	34	24	327	6	—	4	1	11
<b>6</b>	<b>Commercio, pubblici esercizi e alberghi; riparazioni beni di consumo e veicoli</b>	<b>1.550</b>	<b>498</b>	<b>443</b>	<b>269</b>	<b>2.760</b>	<b>40</b>	<b>7</b>	<b>116</b>	<b>32</b>	<b>195</b>
<b>6A</b>	<b>Commercio, pubblici esercizi e alberghi</b>	<b>1.488</b>	<b>485</b>	<b>424</b>	<b>262</b>	<b>2.659</b>	<b>40</b>	<b>7</b>	<b>112</b>	<b>29</b>	<b>188</b>
61	Commercio all'ingrosso	180	55	53	11	299	10	—	16	6	32
62	Commercio all'ingrosso di materiali vari da recupero	3	—	1	1	5	—	—	—	—	—
63	Intermediari del commercio	67	28	7	5	107	2	—	—	1	3
64	Comm. minuto alimentari, abbigliam., arredam.; farmacie	632	177	242	99	1.150	15	2	53	7	77
65	Commercio minuto veicoli, natanti, carburanti, libri, articoli vari	162	45	74	12	293	4	1	16	3	24
66	Pubblici esercizi ed esercizi alberghieri	444	180	47	134	805	9	4	27	12	52
<b>6B</b>	<b>Riparazioni di beni di consumo e di veicoli</b>	<b>62</b>	<b>13</b>	<b>19</b>	<b>7</b>	<b>101</b>	—	—	<b>4</b>	<b>3</b>	<b>7</b>
67	Riparazioni di beni di consumo e di veicoli	62	13	19	7	101	—	—	4	3	7
<b>7</b>	<b>Trasporti e comunicazioni</b>	<b>220</b>	<b>77</b>	<b>34</b>	<b>35</b>	<b>366</b>	<b>2</b>	—	<b>13</b>	<b>3</b>	<b>18</b>
71	Ferrovie	6	1	—	4	11	—	—	—	—	—
72	Altri trasporti terrestri	116	46	7	9	178	—	—	—	1	1
73	Trasporti fluviali, lacuali e lagunari	—	—	—	—	—	—	—	—	—	—
74	Trasporti marittimi e cabotaggio	—	—	—	—	—	—	—	—	—	—
75	Trasporti aerei	—	—	—	—	—	—	—	—	—	—
76	Attività connesse ai trasporti	15	2	1	—	18	1	—	—	—	1
77	Agenzie viaggio, intermediari trasporti, magazzini	31	21	20	1	73	—	—	4	2	7
79	Comunicazioni	52	7	6	21	86	—	—	9	—	9
<b>8</b>	<b>Credito e assicurazione, servizi prestati alle imprese; noleggio</b>	<b>472</b>	<b>197</b>	<b>45</b>	<b>8</b>	<b>722</b>	<b>15</b>	<b>1</b>	<b>59</b>	<b>5</b>	<b>80</b>
<b>8A</b>	<b>Credito e assicurazione</b>	<b>44</b>	<b>12</b>	<b>1</b>	—	<b>57</b>	<b>2</b>	—	<b>32</b>	—	<b>34</b>
81	Istituti di credito	37	12	1	—	50	2	—	32	—	34
82	Assicurazione	7	—	—	—	7	—	—	—	—	—
<b>8B</b>	<b>Servizi prestati alle imprese; noleggio</b>	<b>428</b>	<b>185</b>	<b>44</b>	<b>8</b>	<b>665</b>	<b>13</b>	<b>1</b>	<b>27</b>	<b>5</b>	<b>46</b>
83	Ausiliari finanziari, assicurazioni, servizi alle imprese	427	183	43	8	661	13	1	27	5	46
84	Noleggio di beni mobili	1	2	1	—	4	—	—	—	—	—
<b>9</b>	<b>Pubblica amministrazione; servizi pubblici e privati</b>	<b>808</b>	<b>289</b>	<b>231</b>	<b>49</b>	<b>1.377</b>	<b>23</b>	<b>5</b>	<b>38</b>	<b>15</b>	<b>81</b>
<b>9A</b>	<b>Pubblica amministrazione</b>	<b>72</b>	<b>12</b>	<b>2</b>	<b>2</b>	<b>88</b>	<b>1</b>	<b>1</b>	<b>1</b>	—	<b>3</b>
91	Pubblica amministrazione, sicurezza sociale obbligatoria	72	12	2	2	88	1	1	1	—	3
<b>9B</b>	<b>Servizi pubblici e privati</b>	<b>736</b>	<b>277</b>	<b>229</b>	<b>47</b>	<b>1.289</b>	<b>22</b>	<b>4</b>	<b>37</b>	<b>15</b>	<b>78</b>
92	Servizi d'igiene pubblica ed amministrazione di cimiteri	22	6	2	2	32	—	—	—	—	—
93	Istruzione	38	19	2	2	61	—	—	—	—	—
94	Ricerca e sviluppo	1	1	—	—	2	—	—	—	—	—
95	Sanità e servizi veterinari	240	86	57	3	386	6	1	11	5	23
96	Altri servizi sociali	105	41	24	6	176	2	—	3	2	7
97	Servizi ricreativi ed altri servizi culturali	101	40	44	13	198	9	3	17	4	33
98	Servizi personali	229	84	100	21	434	5	—	6	4	15
	<b>TOTALE</b>	<b>3.687</b>	<b>1.278</b>	<b>931</b>	<b>538</b>	<b>6.434</b>	<b>100</b>	<b>14</b>	<b>280</b>	<b>68</b>	<b>462</b>



**TAV. 12 - Unità locali operative del commercio, pubblici esercizi e alberghi per forma di collegamento economico, sistema di vendita delle merci e per classe e sottoclasse di attività economica**

N. Classificazione	CLASSI E SOTTOCLASSI DI ATTIVITÀ ECONOMICA	UNITÀ LOCALI								
		aderenti ad un collegamento economico				secondo il sistema di vendita delle merci				
		Unione volontaria	Gruppo di acquisto	Altre forme	TOTALE	Tradizionale	Libero servizio	Per corrispondenza	Altre forme	TOTALE
<b>61</b>	<b>Commercio all'ingrosso</b>	<b>8</b>	<b>4</b>	<b>29</b>	<b>41</b>	<b>493</b>	<b>15</b>	—	—	<b>508</b>
611	Commercio all'ingrosso di materie prime agricole, di animali vivi, di materie prime tessili e di semilavorati	—	—	2	2	15	—	—	—	15
612	Commercio all'ingrosso di combustibili; di minerali e prodotti chimici per l'industria	1	2	2	5	20	—	—	—	20
613	Commercio all'ingrosso di legname, di materiale da costruzione e di articoli per installazione	3	—	7	10	236	—	—	—	236
614	Commercio all'ingrosso di macchine, attrezzature e veicoli	1	—	6	7	36	—	—	—	36
615	Commercio all'ingrosso di mobili, elettrodomestici, apparecchi radio-televisivi, casalinghi e ferramenta	—	1	—	1	21	—	—	—	21
616	Commercio all'ingrosso di prodotti tessili, di abbigliamento, di calzature e articoli in cuoio e pelli	—	—	2	2	23	—	—	—	23
617	Commercio all'ingrosso di prodotti alimentari, bevande e tabacco	3	1	9	13	115	15	—	—	130
618	Commercio all'ingrosso di prodotti farmaceutici, sanitari, di bellezza e di detersivi	—	—	—	—	9	—	—	—	9
619	Commercio all'ingrosso di altri prodotti non alimentari	—	—	1	1	18	—	—	—	18
<b>62</b>	<b>Commercio all'ingrosso di materiali vari da recupero</b>	—	—	<b>2</b>	<b>2</b>	<b>20</b>	—	—	—	<b>20</b>
621	Commercio all'ingrosso di rottami metallici	—	—	1	1	19	—	—	—	19
622	Commercio all'ingrosso di altri prodotti di raccolta	—	—	1	1	1	—	—	—	1
<b>64</b>	<b>Commercio al minuto di prodotti alimentari, di articoli di abbigliamento, di arredamento e per la casa; farmacie</b>	<b>226</b>	<b>252</b>	<b>520</b>	<b>998</b>	<b>3.028</b>	<b>54</b>	—	<b>1</b>	<b>3.083</b>
641	Commercio al minuto di prodotti ortofrutticoli e lattiero-caseari; di carne, pesce e pasticceria	47	12	151	210	742	5	—	—	747
642	Commercio al minuto di bevande, oli e di altri prodotti alimentari non altrove classificati; tabaccherie	86	221	202	509	1.077	42	—	—	1.119
643	Farmacie	6	1	11	18	60	—	—	—	60
644	Commercio al minuto articoli sanitari e prodotti di bellezza	10	1	13	24	73	1	—	—	74
645	Commercio al minuto di articoli di abbigliamento	29	4	54	87	468	1	—	—	469
646	Commercio al minuto di calzature e pelletteria	8	1	20	29	104	2	—	—	106
647	Commercio al minuto di tessuti per arredamento	1	—	3	4	13	—	—	—	13
648	Commercio al minuto di mobili, apparecchi e materiali per la casa	32	12	53	97	352	3	—	1	356
649	Commercio al minuto di carte da parati, di rivestimenti e apparecchi igienico-sanitari, strumenti musicali, di articoli da regalo e oggetti d'arte	7	—	13	20	139	—	—	—	139
<b>65</b>	<b>Commercio al minuto di veicoli, natanti, carburanti, libri ed articoli vari</b>	<b>50</b>	<b>13</b>	<b>90</b>	<b>153</b>	<b>714</b>	<b>9</b>	<b>1</b>	—	<b>724</b>
651	Commercio al minuto di automobili, motocicli e natanti	6	1	10	17	93	—	1	—	94
652	Commercio al minuto di carburanti e lubrificanti	7	10	21	38	137	—	—	—	137
653	Commercio al minuto di libri, giornali, articoli da cancelleria e forniture per ufficio	11	1	16	28	131	4	—	—	135
654	Commercio al minuto di altri articoli non altrove classificati	26	1	41	68	350	3	—	—	353
655	Commercio al minuto di articoli di occasione	—	—	—	—	3	—	—	—	3
656	Commercio al minuto di prodotti diversi, con prevalenza di prodotti non alimentari	—	—	2	2	—	2	—	—	2
<b>66</b>	<b>Pubblici esercizi ed esercizi alberghieri</b>	<b>71</b>	<b>39</b>	<b>171</b>	<b>281</b>	<b>1.033</b>	<b>10</b>	—	—	<b>1.043</b>
661	Ristoranti	18	11	37	66	241	5	—	—	246
662	Bar con e senza spettacolo	39	25	100	164	605	3	—	—	608
664	Mense	—	—	—	—	2	—	—	—	2
665	Esercizi alberghieri propriamente detti	13	3	29	45	169	1	—	—	170
666	Vagoni letto e vagoni ristorante	—	—	—	—	—	—	—	—	—
667	Esercizi alberghieri complementari	1	—	5	6	16	1	—	—	17
	<b>TOTALE</b>	<b>355</b>	<b>308</b>	<b>812</b>	<b>1.475</b>	<b>5.288</b>	<b>88</b>	<b>1</b>	<b>1</b>	<b>5.378</b>

**TAV. 13 - Attrezzature in dotazione alle unità locali operative del commercio, pubblici esercizi e alberghi per classe e sottoclasse di attività economica**

N. Classificazione	CLASSI E SOTTOCLASSI DI ATTIVITÀ ECONOMICA	ATTREZZATURE							
		Armadi frigoriferi		Celle frigorifere		Banchi frigoriferi		Carrelli elevatori	
		Unità locali	N.	Unità locali	N.	Unità locali	N.	Unità locali	N.
<b>61</b>	<b>Commercio all'ingrosso</b>	<b>8</b>	<b>23</b>	<b>43</b>	<b>75</b>	<b>6</b>	<b>23</b>	<b>40</b>	<b>51</b>
611	Commercio all'ingrosso di materie prime agricole, di animali vivi, di materie prime tessili e di semilavorati	1	1	1	1	—	—	—	—
612	Commercio all'ingrosso di combustibili; di minerali e prodotti chimici per l'industria	—	—	—	—	—	—	1	1
613	Commercio all'ingrosso di legname, di materiale da costruzione e di articoli per installazione	—	—	—	—	—	—	12	19
614	Commercio all'ingrosso di macchine, attrezzature e veicoli	—	—	—	—	—	—	2	2
615	Commercio all'ingrosso di mobili, elettrodomestici, apparecchi radio-televisivi, casalinghi e ferramenta	—	—	—	—	—	—	—	—
616	Commercio all'ingrosso di prodotti tessili, di abbigliamento, di calzature e articoli in cuoio e pelli	—	—	—	—	—	—	—	—
617	Commercio all'ingrosso prodotti alimentari, bevande e tabacco	7	22	41	71	6	23	23	27
618	Commercio all'ingrosso di prodotti farmaceutici, sanitari, di bellezza e di detersivi	—	—	1	3	—	—	—	—
619	Commercio all'ingrosso di altri prodotti non alimentari	—	—	—	—	—	—	2	2
<b>62</b>	<b>Commercio all'ingrosso di materiali vari da recupero</b>	<b>—</b>	<b>—</b>	<b>—</b>	<b>—</b>	<b>—</b>	<b>—</b>	<b>—</b>	<b>—</b>
621	Commercio all'ingrosso di rottami metallici	—	—	—	—	—	—	—	—
622	Commercio all'ingrosso di altri prodotti di raccolta	—	—	—	—	—	—	—	—
<b>64</b>	<b>Commercio al minuto prodotti alimentari, articoli di abbigliamento, arredamento e per la casa; farmacie</b>	<b>303</b>	<b>363</b>	<b>410</b>	<b>473</b>	<b>1.125</b>	<b>1.465</b>	<b>14</b>	<b>21</b>
641	Commercio al minuto di prodotti ortofrutticoli e lattiero-caseari; di carne, pesce e pasticceria	88	104	334	385	382	486	3	3
642	Commercio al minuto di bevande, oli e di altri prodotti alimentari non altrove classificati; tabaccherie	177	213	73	85	743	979	2	7
643	Farmacie	36	44	3	3	—	—	—	—
644	Commercio al minuto articoli sanitari e prodotti di bellezza	1	1	—	—	—	—	—	—
645	Commercio al minuto di articoli di abbigliamento	—	—	—	—	—	—	—	—
646	Commercio al minuto di calzature e pelletteria	—	—	—	—	—	—	—	—
647	Commercio al minuto di tessuti per arredamento	—	—	—	—	—	—	—	—
648	Commercio al minuto mobili, apparecchi, materiali per casa	—	—	—	—	—	—	3	3
649	Commercio al minuto di carte da parati, di rivestimenti e apparecchi igienico-sanitari, strumenti musicali, di articoli da regalo e oggetti d'arte	1	1	—	—	—	—	6	8
<b>65</b>	<b>Commercio al minuto di veicoli, natanti, carburanti, libri ed articoli vari</b>	<b>1</b>	<b>1</b>	<b>4</b>	<b>8</b>	<b>4</b>	<b>30</b>	<b>10</b>	<b>13</b>
651	Commercio al minuto di automobili, motocicli e natanti	—	—	—	—	—	—	5	8
652	Commercio al minuto di carburanti e lubrificanti	—	—	—	—	2	3	3	3
653	Commercio al minuto di libri, giornali, articoli da cancelleria e forniture per ufficio	—	—	—	—	—	—	—	—
654	Commercio al minuto di altri articoli non altrove classificati	1	1	3	3	1	1	1	1
655	Commercio al minuto di articoli di occasione	—	—	—	—	—	—	—	—
656	Commercio al minuto di prodotti diversi, con prevalenza di prodotti non alimentari	—	—	1	5	1	26	1	1
<b>66</b>	<b>Publici esercizi ed esercizi alberghieri</b>	<b>396</b>	<b>586</b>	<b>133</b>	<b>178</b>	<b>626</b>	<b>869</b>	<b>2</b>	<b>4</b>
661	Ristoranti	127	181	45	53	164	241	2	4
662	Bar con e senza spettacolo	132	185	35	53	384	511	—	—
664	Mense	1	1	—	—	1	1	—	—
665	Esercizi alberghieri propriamente detti	125	195	49	68	65	98	—	—
666	Vagoni letto e vagoni ristorante	—	—	—	—	—	—	—	—
667	Esercizi alberghieri complementari	11	24	4	4	12	18	—	—
	<b>TOTALE</b>	<b>708</b>	<b>973</b>	<b>590</b>	<b>734</b>	<b>1.761</b>	<b>2.387</b>	<b>66</b>	<b>89</b>

**TAV. 14 - Unità locali operative del commercio fisso al minuto per classe di superficie di vendita e per classe e sottoclasse di attività economica**

N. Classificazione	CLASSI E SOTTOCLASSI DI ATTIVITÀ ECONOMICA	CLASSI DI SUPERFICIE DI VENDITA (mq)										TOTALE	
		1 - 50		51 - 100		101 - 200		201 - 400		oltre 400			
		Unità locali	Superficie	Unità locali	Superficie	Unità locali	Superficie	Unità locali	Superficie	Unità locali	Superficie	Unità locali	Superficie
<b>64</b>	<b>Commercio al minuto prodotti alimentari, articoli abbigliamento, arredamento e per la casa; farmacie</b>	<b>2.415</b>	<b>64.474</b>	<b>478</b>	<b>35.367</b>	<b>117</b>	<b>16.993</b>	<b>43</b>	<b>11.843</b>	<b>30</b>	<b>31.151</b>	<b>3.083</b>	<b>159.828</b>
641	Commercio al minuto di prodotti ortofrutticoli e lattiero-caseari; di carne, pesce e pasticceria	694	15.964	47	3.232	2	270	4	1.034	—	—	747	20.500
642	Commercio al minuto di bevande, oli e di altri prodotti alimentari non altrove classificati; tabaccherie	906	24.738	177	12.719	23	3.030	10	2.746	3	2.933	1.119	46.166
643	Farmacie	49	1.486	10	750	1	140	—	—	—	—	60	2.376
644	Commercio al minuto articoli sanitari e prodotti di bellezza	63	1.895	11	832	—	—	—	—	—	—	74	2.727
645	Commercio al minuto di articoli di abbigliamento	352	9.484	81	6.135	28	4.144	6	1.917	2	2.450	469	24.130
646	Commercio al minuto di calzature e pelletteria	77	2.464	27	2.008	1	160	1	300	—	—	106	4.932
647	Commercio al minuto di tessuti per arredamento	5	205	5	444	2	218	1	250	—	—	13	1.117
648	Commercio al minuto di mobili, apparecchi e materiali per la casa	189	5.821	86	6.669	42	6.270	16	4.396	23	24.296	356	47.452
649	Commercio al minuto di carte da parati, di rivestimenti e apparecchi igienico-sanitari, strumenti musicali, di articoli da regalo e oggetti d'arte	80	2.417	34	2.578	18	2.761	5	1.200	2	1.472	139	10.428
<b>65</b>	<b>Commercio al minuto di veicoli, natanti, carburanti, libri ed articoli vari</b>	<b>476</b>	<b>11.691</b>	<b>141</b>	<b>11.134</b>	<b>52</b>	<b>8.019</b>	<b>22</b>	<b>6.559</b>	<b>26</b>	<b>37.064</b>	<b>717</b>	<b>74.467</b>
651	Commercio al minuto di automobili, motocicli e natanti	36	907	23	1.827	16	2.605	7	2.290	12	18.469	94	26.098
652	Commercio al minuto di carburanti e lubrificanti	75	1.606	28	2.330	15	2.343	8	2.361	10	9.730	136	18.370
653	Commercio al minuto di libri, giornali, articoli da cancelleria e forniture per ufficio	112	2.524	21	1.586	2	285	—	—	—	—	135	4.395
654	Commercio al minuto di altri articoli non altrove classificati	251	6.579	68	5.321	19	2.786	7	1.908	2	1.600	347	18.194
655	Commercio al minuto di articoli di occasione	2	75	1	70	—	—	—	—	—	—	3	145
656	Commercio al minuto di prodotti diversi, con prevalenza di prodotti non alimentari	—	—	—	—	—	—	—	—	2	7.265	2	7.265
	<b>TOTALE</b>	<b>2.891</b>	<b>76.165</b>	<b>619</b>	<b>46.501</b>	<b>169</b>	<b>25.012</b>	<b>65</b>	<b>18.402</b>	<b>56</b>	<b>68.215</b>	<b>3.800</b>	<b>234.295</b>

**TAV. 15 - Notizie relative agli esercizi di commercio ambulante per sottoclasse di attività economica**

N. Classificazione	SOTTOCLASSI DI ATTIVITÀ ECONOMICA	ESERCIZI CON ADDETTI									TIPO DI POSTEGGIO	
		1	2	3 - 5		6 e oltre		TOTALE				
		Esercizi	Esercizi	Esercizi	Addetti	Esercizi	Addetti	Esercizi	Addetti		Fisso	Mobile
								in complesso	di cui titolari e familiari			
641	Commercio al minuto di prodotti ortofrutticoli e lattiero-caseari; di carne, pesce e pasticceria	209	58	9	31	—	—	276	356	355	81	195
642	Commercio al minuto di bevande, oli e di altri prodotti alimentari non altrove classificati; tabaccherie	19	4	—	—	—	—	23	27	27	4	19
644	Commercio al minuto articoli sanitari e prodotti di bellezza	3	—	2	6	—	—	5	9	8	3	2
645	Commercio al minuto di articoli di abbigliamento	164	73	7	22	—	—	244	332	329	82	162
646	Commercio al minuto di calzature e pelletteria	11	13	3	10	—	—	27	47	46	19	8
647	Commercio al minuto di tessuti per arredamento	13	2	—	—	—	—	15	17	17	3	12
648	Commercio al minuto di mobili, apparecchi e materiali per la casa	14	7	2	7	—	—	23	35	33	11	12
649	Commercio al minuto di carte da parati, di rivestimenti e apparecchi igienico-sanitari, strumenti musicali, di articoli da regalo e oggetti d'arte	16	10	1	3	—	—	27	39	39	14	13
651	Commercio al minuto di automobili, motocicli e natanti	—	—	—	—	—	—	—	—	—	—	—
653	Commercio al minuto di libri, giornali, articoli da cancelleria e forniture per ufficio	3	—	—	—	—	—	3	3	3	—	3
654	Commercio al minuto di altri articoli non altrove classificati	34	10	4	14	—	—	48	68	68	20	28
655	Commercio al minuto di articoli di occasione	—	—	—	—	—	—	—	—	—	—	—
656	Commercio al minuto di prodotti diversi, con prevalenza di prodotti non alimentari	—	—	—	—	—	—	—	—	—	—	—
	<b>TOTALE</b>	<b>486</b>	<b>177</b>	<b>28</b>	<b>93</b>	<b>—</b>	<b>—</b>	<b>691</b>	<b>933</b>	<b>925</b>	<b>237</b>	<b>454</b>

**TAV. 16 - Servizi ambulatoriali delle strutture sanitarie pubbliche e private per tipo di servizio e per sottoclassi e categoria di attività economica**

N. Classificazione	SOTTOCLASSI E CATEGORIE DI ATTIVITÀ ECONOMICA	Cardiologia	Centri di Medicina preventiva e sociale	Centri e servizi trasfusionali	Chirurgia	Dermosifilopatia	Emodialisi	Fisioterapia e Riabilitazione	Laboratori di analisi e Patologia clinica	Medicina generica
<b>951</b>	<b>Servizi sanitari (con ricovero)</b>	<b>5</b>	<b>2</b>	<b>4</b>	<b>5</b>	<b>3</b>	<b>3</b>	<b>5</b>	<b>5</b>	<b>4</b>
951.1	Ospedali generali, pubblici	4	2	4	4	3	3	5	4	3
951.2	Ospedali specializzati, pubblici	—	—	—	—	—	—	—	—	—
951.3	Istituti, cliniche e policlinici universitari, pubblici	—	—	—	—	—	—	—	—	—
951.4	Ospedali psichiatrici e neuropsichiatrici, pubblici	—	—	—	—	—	—	—	—	—
951.5	Ospedali per cronici e di lunga degenza, pubblici	—	—	—	—	—	—	—	—	—
951.6	Case di cura, private	1	—	—	1	—	—	—	1	1
951.7	Case di cura neuropsichiatriche, private	—	—	—	—	—	—	—	—	—
951.8	Case di cura per lunga degenza, private	—	—	—	—	—	—	—	—	—
951.9	Ospedali ecclesiastici classificati, privati	—	—	—	—	—	—	—	—	—
<b>952</b>	<b>Altre istituzioni sanitarie (senza ricovero)</b>	<b>5</b>	<b>12</b>	<b>—</b>	<b>3</b>	<b>3</b>	<b>—</b>	<b>6</b>	<b>12</b>	<b>12</b>
952.1	Ambulatori e poliambulatori, pubblici	5	10	—	3	2	—	3	3	12
952.2	Stabilimenti idropinici ed idrotermali, pubblici	—	—	—	—	—	—	—	—	—
952.3	Centri di igiene mentale, pubblici	—	—	—	—	—	—	—	—	—
952.4	Laboratori di igiene e profilassi, pubblici	—	—	—	—	—	—	—	—	—
952.5	Altre istituzioni sanitarie, pubbliche	—	2	—	—	1	—	2	—	—
952.6	Stabilimenti idropinici ed idrotermali, privati	—	—	—	—	—	—	—	—	—
952.7	Laboratori di analisi cliniche, privati	—	—	—	—	—	—	—	9	—
952.8	Studi di radiologia e radioterapia, privati	—	—	—	—	—	—	—	—	—
952.9	Altre istituzioni sanitarie, private	—	—	—	—	—	—	1	—	—
<b>953</b>	<b>Studi medici privati</b>	<b>11</b>	<b>1</b>	<b>—</b>	<b>5</b>	<b>4</b>	<b>—</b>	<b>1</b>	<b>—</b>	<b>210</b>
953.1	Studi medici generici e pediatrici	5	1	—	—	3	—	—	—	207
953.2	Ambulatori e poliambulatori specialistici	6	—	—	5	1	—	1	—	3
<b>954</b>	<b>Studi dentistici</b>	<b>—</b>	<b>1</b>	<b>—</b>	<b>—</b>	<b>—</b>	<b>—</b>	<b>—</b>	<b>—</b>	<b>—</b>
	<b>TOTALE</b>	<b>21</b>	<b>16</b>	<b>4</b>	<b>13</b>	<b>10</b>	<b>3</b>	<b>12</b>	<b>17</b>	<b>226</b>

N. Classificazione	SOTTOCLASSI E CATEGORIE DI ATTIVITÀ ECONOMICA	Medicina interna	Medicina legale	Neurologia	Oculistica	Odontoiatria e Stomatologia	Oncologia e Prevenzione tumori	Ortopedia e Traumatologia	Ostetricia e Ginecologia	Otorinolaringoiatria e Audiologia
<b>951</b>	<b>Servizi sanitari (con ricovero)</b>	<b>3</b>	<b>—</b>	<b>1</b>	<b>5</b>	<b>2</b>	<b>3</b>	<b>5</b>	<b>5</b>	<b>4</b>
951.1	Ospedali generali, pubblici	3	—	1	4	2	3	4	4	3
951.2	Ospedali specializzati, pubblici	—	—	—	—	—	—	—	—	—
951.3	Istituti, cliniche e policlinici universitari, pubblici	—	—	—	—	—	—	—	—	—
951.4	Ospedali psichiatrici e neuropsichiatrici, pubblici	—	—	—	—	—	—	—	—	—
951.5	Ospedali per cronici e di lunga degenza, pubblici	—	—	—	—	—	—	—	—	—
951.6	Case di cura, private	—	—	—	1	—	—	1	1	1
951.7	Case di cura neuropsichiatriche, private	—	—	—	—	—	—	—	—	—
951.8	Case di cura per lunga degenza, private	—	—	—	—	—	—	—	—	—
951.9	Ospedali ecclesiastici classificati, privati	—	—	—	—	—	—	—	—	—
<b>952</b>	<b>Altre istituzioni sanitarie (senza ricovero)</b>	<b>1</b>	<b>2</b>	<b>3</b>	<b>4</b>	<b>3</b>	<b>5</b>	<b>2</b>	<b>12</b>	<b>4</b>
952.1	Ambulatori e poliambulatori, pubblici	1	2	3	4	3	2	2	9	4
952.2	Stabilimenti idropinici ed idrotermali, pubblici	—	—	—	—	—	—	—	—	—
952.3	Centri di igiene mentale, pubblici	—	—	—	—	—	—	—	—	—
952.4	Laboratori di igiene e profilassi, pubblici	—	—	—	—	—	—	—	—	—
952.5	Altre istituzioni sanitarie, pubbliche	—	—	—	—	—	3	—	3	—
952.6	Stabilimenti idropinici ed idrotermali, privati	—	—	—	—	—	—	—	—	—
952.7	Laboratori di analisi cliniche, privati	—	—	—	—	—	—	—	—	—
952.8	Studi di radiologia e radioterapia, privati	—	—	—	—	—	—	—	—	—
952.9	Altre istituzioni sanitarie, private	—	—	—	—	—	—	—	—	—
<b>953</b>	<b>Studi medici privati</b>	<b>6</b>	<b>—</b>	<b>6</b>	<b>10</b>	<b>3</b>	<b>1</b>	<b>6</b>	<b>15</b>	<b>6</b>
953.1	Studi medici generici e pediatrici	4	—	1	—	2	—	1	2	1
953.2	Ambulatori e poliambulatori specialistici	2	—	5	10	1	—	5	13	5
<b>954</b>	<b>Studi dentistici</b>	<b>—</b>	<b>—</b>	<b>—</b>	<b>—</b>	<b>63</b>	<b>—</b>	<b>—</b>	<b>—</b>	<b>—</b>
	<b>TOTALE</b>	<b>10</b>	<b>2</b>	<b>10</b>	<b>19</b>	<b>71</b>	<b>9</b>	<b>13</b>	<b>32</b>	<b>14</b>

N. Classificazione	SOTTOCLASSI E CATEGORIE DI ATTIVITÀ ECONOMICA	Pediatria	Pneumologia e Tisiologia	Psichiatria	Radiologia	Radioterapia	Igiene e Sanità pubblica	Urologia e Nefrologia	Altri	TOTALE
<b>951</b>	<b>Servizi sanitari (con ricovero)</b>	<b>5</b>	<b>2</b>	<b>1</b>	<b>6</b>	<b>5</b>	<b>1</b>	<b>3</b>	<b>1</b>	<b>88</b>
951.1	Ospedali generali, pubblici	5	2	1	5	4	1	3	1	78
951.2	Ospedali specializzati, pubblici	—	—	—	—	—	—	—	—	—
951.3	Istituti, cliniche e policlinici universitari, pubblici	—	—	—	—	—	—	—	—	—
951.4	Ospedali psichiatrici e neuropsichiatrici, pubblici	—	—	—	—	—	—	—	—	—
951.5	Ospedali per cronici e di lunga degenza, pubblici	—	—	—	—	—	—	—	—	—
951.6	Case di cura, private	—	—	—	1	1	—	—	—	10
951.7	Case di cura neuropsichiatriche, private	—	—	—	—	—	—	—	—	—
951.8	Case di cura per lunga degenza, private	—	—	—	—	—	—	—	—	—
951.9	Ospedali ecclesiastici classificati, privati	—	—	—	—	—	—	—	—	—
<b>952</b>	<b>Altre istituzioni sanitarie (senza ricovero)</b>	<b>14</b>	<b>—</b>	<b>3</b>	<b>7</b>	<b>—</b>	<b>6</b>	<b>2</b>	<b>8</b>	<b>129</b>
952.1	Ambulatori e poliambulatori, pubblici	11	—	1	3	—	2	2	5	92
952.2	Stabilimenti idropinici ed idrotermali, pubblici	—	—	—	—	—	—	—	—	—
952.3	Centri di igiene mentale, pubblici	—	—	1	—	—	2	—	—	3
952.4	Laboratori di igiene e profilassi, pubblici	—	—	—	—	—	1	—	—	1
952.5	Altre istituzioni sanitarie, pubbliche	—	—	—	—	—	—	—	—	18
952.6	Stabilimenti idropinici ed idrotermali, privati	3	—	1	—	—	1	—	1	1
952.7	Laboratori di analisi cliniche, privati	—	—	—	—	—	—	—	—	9
952.8	Studi di radiologia e radioterapia, privati	—	—	—	4	—	—	—	—	4
952.9	Altre istituzioni sanitarie, private	—	—	—	—	—	—	—	—	1
<b>953</b>	<b>Studi medici privati</b>	<b>33</b>	<b>3</b>	<b>6</b>	<b>1</b>	<b>—</b>	<b>—</b>	<b>3</b>	<b>10</b>	<b>341</b>
953.1	Studi medici generici e pediatrici	33	1	1	—	—	—	—	5	267
953.2	Ambulatori e poliambulatori specialistici	—	2	5	1	—	—	3	5	74
<b>954</b>	<b>Studi dentistici</b>	<b>—</b>	<b>—</b>	<b>—</b>	<b>1</b>	<b>—</b>	<b>—</b>	<b>—</b>	<b>—</b>	<b>65</b>
	<b>TOTALE</b>	<b>52</b>	<b>5</b>	<b>10</b>	<b>15</b>	<b>5</b>	<b>7</b>	<b>8</b>	<b>19</b>	<b>623</b>

**dati comunali**

— IMPRESE

— UNITÀ LOCALI

TAV. 17 - Imprese, unità locali e relativi addetti

N. Classificazione	RAMI E CLASSI DI ATTIVITÀ ECONOMICA	PROVINCIA					001 AULLA				
		Imprese	Unità locali				Imprese	Unità locali			
			TOTALE		di cui artigiane			TOTALE		di cui artigiane	
			Unità locali	Addetti	Unità locali	Addetti		Unità locali	Addetti	Unità locali	Addetti
<b>0</b>	<b>Agricoltura, caccia, foreste e pesca</b>	<b>72</b>	<b>76</b>	<b>319</b>	<b>64</b>	<b>97</b>	<b>8</b>	<b>8</b>	<b>14</b>	<b>7</b>	<b>11</b>
01	Agricoltura e caccia	—	—	—	—	—	—	—	—	—	—
02	Foreste	55	57	265	53	82	3	3	5	3	5
03	Pesca	1	2	2	—	—	—	—	—	—	—
04	Attività connesse con l'agricoltura	16	17	52	11	15	5	5	9	4	6
<b>1</b>	<b>Energia, gas e acqua</b>	<b>2</b>	<b>35</b>	<b>839</b>	—	—	—	<b>3</b>	<b>31</b>	—	—
<b>1A</b>	<b>Estrazione di combustibili - industria petrolifera</b>	<b>1</b>	<b>4</b>	<b>389</b>	—	—	—	—	—	—	—
11	Estrazione e agglomerazione di combustibili solidi	—	—	—	—	—	—	—	—	—	—
12	Cokerie	—	1	340	—	—	—	—	—	—	—
13	Industria dell'estrazione di petrolio e gas naturali	—	—	—	—	—	—	—	—	—	—
14	Industria petrolifera	1	3	49	—	—	—	—	—	—	—
15	Industria dei combustibili nucleari	—	—	—	—	—	—	—	—	—	—
<b>1B</b>	<b>Energia elettrica, gas e acqua</b>	<b>1</b>	<b>31</b>	<b>450</b>	—	—	—	<b>3</b>	<b>31</b>	—	—
16	Produzione, distribuzione energia elettrica, gas	—	28	429	—	—	—	3	31	—	—
17	Raccolta, depurazione e distribuzione d'acqua	1	3	21	—	—	—	—	—	—	—
<b>2</b>	<b>Industrie estrattive - industrie manifatturiere per trasformazione minerali - industrie chimiche</b>	<b>506</b>	<b>643</b>	<b>8.353</b>	<b>318</b>	<b>1.047</b>	<b>10</b>	<b>11</b>	<b>96</b>	<b>8</b>	<b>43</b>
21	Estrazione e preparazione di minerali metalliferi	1	2	14	—	—	—	—	—	—	—
22	Produzione e prima trasformazione dei metalli	2	4	1.787	—	—	—	—	—	—	—
23	Estraz. minerali non metalliferi e non energetici; torbiere	84	170	1.363	60	187	4	4	24	4	24
24	Lavorazione dei minerali non metalliferi	406	448	4.033	252	837	6	6	31	4	19
25	Industrie chimiche	13	19	1.156	6	23	—	1	41	—	—
26	Produzione di fibre artificiali e sintetiche	—	—	—	—	—	—	—	—	—	—
<b>3</b>	<b>Industrie manifatturiere per lavorazione e trasformazione metalli; meccanica di precisione</b>	<b>409</b>	<b>444</b>	<b>5.738</b>	<b>312</b>	<b>977</b>	<b>17</b>	<b>20</b>	<b>317</b>	<b>14</b>	<b>27</b>
31	Costruzione di prodotti in metallo	222	237	3.119	173	578	7	8	270	6	14
32	Costruzione, installazione macchine e materiale meccanico	87	94	1.580	51	180	2	2	11	1	2
33	Costruzione, installazione e riparazione macchine ufficio	2	3	5	2	4	1	1	2	1	2
34	Costruzione e installazione impianti	53	62	388	45	129	6	8	33	5	8
35	Costruzione, montaggio autoveicoli e carrozzerie	1	1	12	1	12	—	—	—	—	—
36	Industria della costruzione di altri mezzi di trasporto	8	11	573	4	13	—	—	—	—	—
37	Costruzione apparecchi di precisione; orologeria	36	36	61	36	61	1	1	1	1	1
<b>4</b>	<b>Industrie manifatturiere alimentari, tessili, pelli, cuoio, abbigliamento, legno, mobilio e altre</b>	<b>747</b>	<b>787</b>	<b>3.128</b>	<b>690</b>	<b>1.596</b>	<b>47</b>	<b>50</b>	<b>478</b>	<b>37</b>	<b>100</b>
41	Industrie alimentari di base	186	199	585	168	397	16	17	53	10	29
42	Industrie zucchero, bevande e tabacco	17	20	59	13	26	—	—	—	—	—
43	Industrie tessili	32	34	387	30	76	3	5	303	3	9
44	Industrie delle pelli e del cuoio	10	10	25	10	25	3	3	5	3	5
45	Industrie calzature, abbigliamento e biancheria casa	121	125	828	111	245	8	8	18	7	15
46	Industrie del legno e del mobile in legno	294	305	938	281	644	16	16	88	14	42
47	Industrie della carta; stampa ed editoria	40	43	170	32	93	1	1	11	—	—
48	Industrie gomma e manufatti di materie plastiche	20	22	87	17	43	—	—	—	—	—
49	Industrie manifatturiere diverse	27	29	49	28	47	—	—	—	—	—
<b>5</b>	<b>Industrie costruzioni, installazioni impianti edilizia</b>	<b>1.112</b>	<b>1.324</b>	<b>4.336</b>	<b>1.078</b>	<b>2.470</b>	<b>60</b>	<b>73</b>	<b>284</b>	<b>58</b>	<b>104</b>
50	Edilizia e genio civile	1.112	1.324	4.336	1.078	2.470	60	73	284	58	104
<b>6</b>	<b>Commercio, pubblici esercizi e alberghi; riparazioni beni di consumo e veicoli</b>	<b>6.572</b>	<b>6.902</b>	<b>14.101</b>	<b>418</b>	<b>954</b>	<b>404</b>	<b>429</b>	<b>813</b>	<b>28</b>	<b>69</b>
<b>6A</b>	<b>Commercio, pubblici esercizi e alberghi</b>	<b>6.151</b>	<b>6.468</b>	<b>13.048</b>	—	—	<b>375</b>	<b>399</b>	<b>739</b>	—	—
61	Commercio all'ingrosso	474	517	1.534	—	—	14	15	47	—	—
62	Commercio all'ingrosso di materiali vari da recupero	21	22	50	—	—	3	3	5	—	—
63	Intermediari del commercio	215	219	281	—	—	22	22	25	—	—
64	Comm. minuto alimentari, abbigl., arredam.; farmacie	3.577	3.728	6.337	—	—	243	253	410	—	—
65	Comm. minuto veicoli, natanti, carburanti, libri, articoli vari	716	778	1.720	—	—	47	59	130	—	—
66	Pubblici esercizi ed esercizi alberghieri	1.148	1.204	3.126	—	—	46	47	122	—	—
<b>6B</b>	<b>Riparazioni di beni di consumo e di veicoli</b>	<b>421</b>	<b>434</b>	<b>1.053</b>	<b>418</b>	<b>954</b>	<b>29</b>	<b>30</b>	<b>74</b>	<b>28</b>	<b>69</b>
67	Riparazioni di beni di consumo e di veicoli	421	434	1.053	418	954	29	30	74	28	69
<b>7</b>	<b>Trasporti e comunicazioni</b>	<b>712</b>	<b>1.053</b>	<b>3.699</b>	<b>633</b>	<b>897</b>	<b>40</b>	<b>87</b>	<b>291</b>	<b>40</b>	<b>47</b>
71	Ferrovie	1	13	472	1	1	—	1	66	—	—
72	Altri trasporti terrestri	625	639	1.357	598	815	39	41	94	39	46
73	Trasporti fluviali, lacuali e lagunari	—	—	—	—	—	—	—	—	—	—
74	Trasporti marittimi e cabotaggio	—	—	—	—	—	—	—	—	—	—
75	Trasporti aerei	—	—	—	—	—	—	—	—	—	—
76	Attività connesse ai trasporti	28	50	608	26	46	1	4	82	1	1
77	Agenzie viaggio, intermediari trasporti, magazzini	53	259	432	8	35	—	33	4	—	—
79	Comunicazioni	5	92	830	—	—	—	8	45	—	—
<b>8</b>	<b>Credito e assicurazione, servizi imprese; noleggio</b>	<b>253</b>	<b>799</b>	<b>2.394</b>	<b>8</b>	<b>16</b>	<b>21</b>	<b>64</b>	<b>150</b>	—	—
<b>8A</b>	<b>Credito e assicurazione</b>	<b>3</b>	<b>61</b>	<b>763</b>	—	—	<b>1</b>	<b>4</b>	<b>26</b>	—	—
81	Istituti di credito	3	53	748	—	—	1	3	25	—	—
82	Assicurazione	—	8	15	—	—	—	1	1	—	—
<b>8B</b>	<b>Servizi prestati alle imprese; noleggio</b>	<b>250</b>	<b>738</b>	<b>1.631</b>	<b>8</b>	<b>16</b>	<b>20</b>	<b>60</b>	<b>124</b>	—	—
83	Ausiliari finanziari, assicurazioni, servizi alle imprese	241	728	1.585	6	9	20	60	124	—	—
84	Noleggio di beni mobili	9	10	46	2	7	—	—	—	—	—
<b>9</b>	<b>Pubblica amministrazione; servizi pubblici e privati</b>	<b>916</b>	<b>2.365</b>	<b>14.055</b>	<b>678</b>	<b>1.078</b>	<b>55</b>	<b>147</b>	<b>530</b>	<b>49</b>	<b>81</b>
<b>9A</b>	<b>Pubblica amministrazione</b>	—	<b>102</b>	<b>2.196</b>	—	—	—	<b>6</b>	<b>94</b>	—	—
91	Pubblica amministrazione, sicurezza sociale obbligatoria	—	102	2.196	—	—	—	6	94	—	—
<b>9B</b>	<b>Servizi pubblici e privati</b>	<b>916</b>	<b>2.263</b>	<b>11.859</b>	<b>678</b>	<b>1.078</b>	<b>55</b>	<b>141</b>	<b>436</b>	<b>49</b>	<b>81</b>
92	Servizi d'igiene pubblica ed amministrazione di cimiteri	100	125	700	89	138	10	11	38	10	19
93	Istruzione	30	441	5.227	—	—	1	27	180	—	—
94	Ricerca e sviluppo	—	2	14	—	—	—	—	—	—	—
95	Sanità e servizi veterinari	9	417	3.398	—	—	3	25	77	—	—
96	Altri servizi sociali	1	275	622	—	—	—	29	61	—	—
97	Servizi ricreativi ed altri servizi culturali	176	388	909	—	—	3	10	18	—	—
98	Servizi personali	600	615	989	589	940	38	39	62	39	62
	<b>TOTALE</b>	<b>11.301</b>	<b>14.428</b>	<b>56.962</b>	<b>4.199</b>	<b>9.132</b>	<b>662</b>	<b>892</b>	<b>3.004</b>	<b>241</b>	<b>482</b>

## per Comune e per ramo e classe di attività economica

Imprese	002 BAGNONE				Imprese	003 CARRARA				Imprese	004 CASOLA IN LUNIGIANA				N. Classificazione
	Unità locali					Unità locali					Unità locali				
	TOTALE		di cui artigiane			TOTALE		di cui artigiane			TOTALE		di cui artigiane		
	Unità locali	Addetti	Unità locali	Addetti		Unità locali	Addetti	Unità locali	Addetti		Unità locali	Addetti	Unità locali	Addetti	
4	4	16	3	6	1	1	1	1	1	3	3	6	2	3	0
—	—	—	—	—	—	—	—	—	—	—	—	—	—	—	01
4	4	16	3	6	—	—	—	—	—	2	2	3	2	3	02
—	—	—	—	—	1	1	1	1	1	1	1	3	—	—	03
—	—	—	—	—	—	—	—	—	—	—	—	—	—	—	04
—	1	6	—	—	—	9	484	—	—	—	1	17	—	—	1
—	—	—	—	—	—	2	363	—	—	—	—	—	—	—	1A
—	—	—	—	—	—	1	—	—	—	—	—	—	—	—	11
—	—	—	—	—	—	1	340	—	—	—	—	—	—	—	12
—	—	—	—	—	—	1	23	—	—	—	—	—	—	—	13
—	—	—	—	—	—	—	—	—	—	—	—	—	—	—	14
—	—	—	—	—	—	—	—	—	—	—	—	—	—	—	15
—	—	—	—	—	—	7	121	—	—	—	7	17	—	—	1B
—	7	6	—	—	—	7	121	—	—	—	1	17	—	—	16
—	1	6	—	—	—	7	121	—	—	—	—	—	—	—	17
—	—	—	—	—	—	—	—	—	—	—	—	—	—	—	—
—	—	—	—	—	353	442	3.625	245	769	—	1	17	—	—	2
—	—	—	—	—	1	1	8	—	—	—	—	—	—	—	21
—	—	—	—	—	—	1	191	—	—	—	—	—	—	—	22
—	—	—	—	—	67	128	898	51	143	—	1	17	—	—	23
—	—	—	—	—	279	304	2.291	191	614	—	—	—	—	—	24
—	—	—	—	—	6	8	237	3	12	—	—	—	—	—	25
—	—	—	—	—	—	—	—	—	—	—	—	—	—	—	26
—	—	—	—	—	—	—	—	—	—	—	—	—	—	—	—
7	7	16	7	16	166	180	1.593	131	422	1	1	1	1	1	3
6	6	15	6	15	74	79	395	64	220	—	—	—	—	—	31
—	—	—	—	—	50	54	538	30	88	—	—	—	—	—	32
—	—	—	—	—	1	2	3	1	2	—	—	—	—	—	33
—	—	—	—	—	18	20	98	17	73	1	1	1	1	1	34
1	1	1	1	1	—	—	—	—	—	—	—	—	—	—	35
—	—	—	—	—	7	9	532	3	12	—	—	—	—	—	36
—	—	—	—	—	16	16	27	16	27	—	—	—	—	—	37
—	—	—	—	—	—	—	—	—	—	—	—	—	—	—	—
16	16	41	14	30	239	254	1.175	231	527	3	4	8	3	7	4
3	3	11	3	11	47	49	182	40	89	2	2	5	2	5	41
2	2	7	2	7	3	3	6	2	3	—	—	—	—	—	42
—	—	—	—	—	9	9	14	9	14	—	—	—	—	—	43
—	—	—	—	—	—	—	—	—	—	—	—	—	—	—	44
3	3	5	2	3	56	59	615	56	110	—	—	—	—	—	45
7	7	17	6	8	86	92	236	87	211	1	2	3	1	2	46
—	—	—	—	—	14	15	50	12	44	—	—	—	—	—	47
—	—	—	—	—	12	13	46	11	30	—	—	—	—	—	48
—	—	—	—	—	12	14	26	14	26	—	—	—	—	—	49
1	1	1	1	1	—	—	—	—	—	—	—	—	—	—	—
26	32	108	26	80	274	331	1.121	265	630	18	20	44	18	34	5
26	32	108	26	80	274	331	1.121	265	630	18	20	44	18	34	50
—	—	—	—	—	—	—	—	—	—	—	—	—	—	—	—
85	86	135	2	2	2.211	2.327	4.776	159	391	56	56	92	—	—	6
83	84	133	—	—	2.050	2.162	4.363	—	—	56	56	92	—	—	6A
2	2	2	—	—	247	275	718	—	—	1	1	2	—	—	61
—	—	—	—	—	4	4	12	—	—	—	—	—	—	—	62
5	5	5	—	—	94	96	124	—	—	2	2	2	—	—	63
50	50	82	—	—	1.157	1.218	2.154	—	—	45	45	70	—	—	64
7	8	10	—	—	268	277	578	—	—	2	2	2	—	—	65
19	19	34	—	—	280	292	777	—	—	6	6	16	—	—	66
2	2	2	2	2	161	165	413	159	391	—	—	—	—	—	6B
2	2	2	2	2	161	165	413	159	391	—	—	—	—	—	67
9	11	22	8	8	299	403	1.755	239	404	2	7	15	2	2	7
—	—	—	—	—	—	1	69	—	—	—	1	2	—	—	71
9	9	10	8	8	236	241	675	219	351	2	2	2	2	2	72
—	—	—	—	—	—	—	—	—	—	—	—	—	—	—	73
—	—	—	—	—	—	—	—	—	—	—	—	—	—	—	74
—	—	—	—	—	—	—	—	—	—	—	—	—	—	—	75
—	—	—	—	—	16	30	450	14	25	—	—	—	—	—	76
—	—	—	—	—	46	118	360	6	28	—	—	—	—	—	77
—	—	—	—	—	1	13	201	—	—	—	4	11	—	—	79
—	2	12	—	—	—	—	—	—	—	—	—	—	—	—	—
—	7	17	—	—	106	316	1.104	3	10	—	2	4	—	—	8
—	2	6	—	—	2	20	419	—	—	—	7	3	—	—	8A
—	2	6	—	—	2	16	409	—	—	—	1	3	—	—	81
—	—	—	—	—	—	4	10	—	—	—	—	—	—	—	82
—	5	11	—	—	104	296	685	3	10	—	7	1	—	—	8B
—	5	11	—	—	101	292	674	2	4	—	1	1	—	—	83
—	—	—	—	—	3	4	11	1	6	—	—	—	—	—	84
10	22	276	8	10	288	808	5.156	215	371	2	17	49	2	3	9
—	3	36	—	—	—	24	741	—	—	—	2	22	—	—	9A
—	3	36	—	—	—	24	741	—	—	—	2	22	—	—	91
10	19	240	8	10	288	784	4.415	215	371	2	15	27	2	3	9B
1	2	5	1	1	15	17	213	10	14	—	—	—	—	—	92
—	4	201	—	—	7	104	1.781	—	—	—	7	14	—	—	93
—	—	—	—	—	—	1	3	—	—	—	—	—	—	—	94
—	4	4	—	—	2	185	1.329	—	—	—	2	3	—	—	95
—	—	—	—	—	1	108	316	—	—	—	2	3	—	—	96
1	1	20	—	—	53	154	403	—	—	—	2	4	—	—	97
8	8	10	7	9	210	215	370	205	357	2	2	3	2	3	98
157	186	637	68	152	3.937	5.071	20.790	1.489	3.525	85	112	253	28	50	

## segue TAV. 17 - Imprese, unità locali e relativi addetti

N. Classificazione	RAMI E CLASSI DI ATTIVITÀ ECONOMICA	005 COMANO					006 FILATTIERA				
		Imprese	Unità locali				Imprese	Unità locali			
			TOTALE		di cui artigiane			TOTALE		di cui artigiane	
			Unità locali	Addetti	Unità locali	Addetti		Unità locali	Addetti	Unità locali	Addetti
<b>0</b>	<b>Agricoltura, caccia, foreste e pesca</b>	<b>3</b>	<b>3</b>	<b>6</b>	<b>3</b>	<b>6</b>	<b>2</b>	<b>2</b>	<b>3</b>	<b>2</b>	<b>3</b>
01	Agricoltura e caccia	—	—	—	—	—	—	—	—	—	—
02	Foreste	2	2	5	2	5	—	—	—	—	—
03	Pesca	—	—	—	—	—	—	—	—	—	—
04	Attività connesse con l'agricoltura	1	1	1	1	1	2	2	3	2	3
<b>1</b>	<b>Energia, gas e acqua</b>	<b>—</b>	<b>—</b>	<b>—</b>	<b>—</b>	<b>—</b>	<b>—</b>	<b>—</b>	<b>—</b>	<b>—</b>	<b>—</b>
<b>1A</b>	<b>Estrazione di combustibili - industria petrolifera</b>	<b>—</b>	<b>—</b>	<b>—</b>	<b>—</b>	<b>—</b>	<b>—</b>	<b>—</b>	<b>—</b>	<b>—</b>	<b>—</b>
11	Estrazione e agglomerazione di combustibili solidi	—	—	—	—	—	—	—	—	—	—
12	Cokerie	—	—	—	—	—	—	—	—	—	—
13	Industria dell'estrazione di petrolio e gas naturali	—	—	—	—	—	—	—	—	—	—
14	Industria petrolifera	—	—	—	—	—	—	—	—	—	—
15	Industria dei combustibili nucleari	—	—	—	—	—	—	—	—	—	—
<b>1B</b>	<b>Energia elettrica, gas e acqua</b>	<b>—</b>	<b>—</b>	<b>—</b>	<b>—</b>	<b>—</b>	<b>—</b>	<b>—</b>	<b>—</b>	<b>—</b>	<b>—</b>
16	Produzione, distribuzione energia elettrica, gas	—	—	—	—	—	—	—	—	—	—
17	Raccolta, depurazione e distribuzione d'acqua	—	—	—	—	—	—	—	—	—	—
<b>2</b>	<b>Industrie estrattive - industrie manifatturiere per trasformazione minerali - industrie chimiche</b>	<b>—</b>	<b>—</b>	<b>—</b>	<b>—</b>	<b>—</b>	<b>2</b>	<b>2</b>	<b>18</b>	<b>—</b>	<b>—</b>
21	Estrazione e preparazione di minerali metalliferi	—	—	—	—	—	—	—	—	—	—
22	Produzione e prima trasformazione dei metalli	—	—	—	—	—	—	—	—	—	—
23	Estraz. minerali non metalliferi e non energetici; torbiere	—	—	—	—	—	1	1	10	—	—
24	Lavorazione dei minerali non metalliferi	—	—	—	—	—	1	1	8	—	—
25	Industrie chimiche	—	—	—	—	—	—	—	—	—	—
26	Produzione di fibre artificiali e sintetiche	—	—	—	—	—	—	—	—	—	—
<b>3</b>	<b>Industrie manifatturiere per lavorazione e trasformazione metalli; meccanica di precisione</b>	<b>1</b>	<b>1</b>	<b>3</b>	<b>1</b>	<b>3</b>	<b>4</b>	<b>5</b>	<b>64</b>	<b>3</b>	<b>11</b>
31	Costruzione di prodotti in metallo	1	1	3	1	3	4	5	64	3	11
32	Costruzione, installazione macchine e materiale meccanico	—	—	—	—	—	—	—	—	—	—
33	Costruzione, installazione e riparazione macchine ufficio	—	—	—	—	—	—	—	—	—	—
34	Costruzione e installazione impianti	—	—	—	—	—	—	—	—	—	—
35	Costruzione, montaggio autoveicoli e carrozzerie	—	—	—	—	—	—	—	—	—	—
36	Industria della costruzione di altri mezzi di trasporto	—	—	—	—	—	—	—	—	—	—
37	Costruzione apparecchi di precisione; orologeria	—	—	—	—	—	—	—	—	—	—
<b>4</b>	<b>Industrie manifatturiere alimentari, tessili, pelli, cuoio, abbigliamento, legno, mobilio e altre</b>	<b>3</b>	<b>3</b>	<b>4</b>	<b>3</b>	<b>4</b>	<b>8</b>	<b>9</b>	<b>43</b>	<b>5</b>	<b>8</b>
41	Industrie alimentari di base	1	1	2	1	2	2	2	3	2	3
42	Industrie zuccheri, bevande e tabacco	1	1	1	1	1	—	—	—	—	—
43	Industrie tessili	—	—	—	—	—	—	—	—	—	—
44	Industrie delle pelli e del cuoio	—	—	—	—	—	—	—	—	—	—
45	Industrie calzature, abbigliamento e biancheria casa	—	—	—	—	—	2	2	4	1	1
46	Industrie del legno e del mobile in legno	1	1	1	1	1	3	3	17	2	4
47	Industrie della carta; stampa ed editoria	—	—	—	—	—	—	—	—	—	—
48	Industrie gomma e manufatti di materie plastiche	—	—	—	—	—	1	2	19	—	—
49	Industrie manifatturiere diverse	—	—	—	—	—	—	—	—	—	—
<b>5</b>	<b>Industrie costruzioni, installazioni impianti edilizia</b>	<b>9</b>	<b>9</b>	<b>22</b>	<b>9</b>	<b>22</b>	<b>19</b>	<b>23</b>	<b>47</b>	<b>19</b>	<b>32</b>
50	Edilizia e genio civile	9	9	22	9	22	19	23	47	19	32
<b>6</b>	<b>Commercio, pubblici esercizi e alberghi; riparazioni beni di consumo e veicoli</b>	<b>41</b>	<b>43</b>	<b>77</b>	<b>1</b>	<b>1</b>	<b>64</b>	<b>67</b>	<b>109</b>	<b>1</b>	<b>3</b>
<b>6A</b>	<b>Commercio, pubblici esercizi e alberghi</b>	<b>40</b>	<b>42</b>	<b>76</b>	<b>—</b>	<b>—</b>	<b>63</b>	<b>66</b>	<b>106</b>	<b>—</b>	<b>—</b>
61	Commercio all'ingrosso	2	—	3	—	—	—	—	—	—	—
62	Commercio all'ingrosso di materiali vari da recupero	—	—	—	—	—	—	1	2	—	—
63	Intermediari del commercio	—	—	—	—	—	2	2	3	—	—
64	Comm. minuto alimentari, abbigl., arredam.; farmacie	22	23	33	—	—	50	52	77	—	—
65	Comm. minuto veicoli, natanti, carburanti, libri, articoli vari	2	3	4	—	—	3	3	6	—	—
66	Pubblici esercizi ed esercizi alberghieri	14	14	36	—	—	8	8	18	—	—
<b>6B</b>	<b>Riparazioni di beni di consumo e di veicoli</b>	<b>1</b>	<b>1</b>	<b>1</b>	<b>1</b>	<b>1</b>	<b>1</b>	<b>1</b>	<b>3</b>	<b>1</b>	<b>3</b>
67	Riparazioni di beni di consumo e di veicoli	1	1	1	1	1	1	1	3	1	3
<b>7</b>	<b>Trasporti e comunicazioni</b>	<b>3</b>	<b>5</b>	<b>10</b>	<b>3</b>	<b>5</b>	<b>11</b>	<b>14</b>	<b>38</b>	<b>11</b>	<b>12</b>
71	Ferrovie	—	—	—	—	—	—	—	—	—	—
72	Altri trasporti terrestri	3	3	5	3	5	11	11	12	11	12
73	Trasporti fluviali, lacuali e lagunari	—	—	—	—	—	—	—	—	—	—
74	Trasporti marittimi e cabotaggio	—	—	—	—	—	—	—	—	—	—
75	Trasporti aerei	—	—	—	—	—	—	—	—	—	—
76	Attività connesse ai trasporti	—	—	—	—	—	—	—	—	—	—
77	Agenzie viaggio, intermediari trasporti, magazzini	—	—	—	—	—	—	—	—	—	—
79	Comunicazioni	2	5	—	—	—	—	2	10	—	—
<b>8</b>	<b>Credito e assicurazione, servizi imprese; noleggio</b>	<b>—</b>	<b>3</b>	<b>4</b>	<b>—</b>	<b>—</b>	<b>—</b>	<b>3</b>	<b>4</b>	<b>—</b>	<b>—</b>
<b>8A</b>	<b>Credito e assicurazione</b>	<b>—</b>	<b>1</b>	<b>2</b>	<b>—</b>	<b>—</b>	<b>—</b>	<b>1</b>	<b>2</b>	<b>—</b>	<b>—</b>
81	Istituti di credito	—	1	2	—	—	—	1	2	—	—
82	Assicurazione	—	—	—	—	—	—	—	—	—	—
<b>8B</b>	<b>Servizi prestati alle imprese; noleggio</b>	<b>—</b>	<b>2</b>	<b>2</b>	<b>—</b>	<b>—</b>	<b>—</b>	<b>2</b>	<b>2</b>	<b>—</b>	<b>—</b>
83	Ausiliari finanziari, assicurazioni, servizi alle imprese	—	2	2	—	—	—	2	2	—	—
84	Noleggio di beni mobili	—	—	—	—	—	—	—	—	—	—
<b>9</b>	<b>Pubblica amministrazione; servizi pubblici e privati</b>	<b>2</b>	<b>13</b>	<b>35</b>	<b>2</b>	<b>2</b>	<b>5</b>	<b>18</b>	<b>81</b>	<b>4</b>	<b>4</b>
<b>9A</b>	<b>Pubblica amministrazione</b>	<b>—</b>	<b>2</b>	<b>16</b>	<b>—</b>	<b>—</b>	<b>—</b>	<b>2</b>	<b>23</b>	<b>—</b>	<b>—</b>
91	Pubblica amministrazione, sicurezza sociale obbligatoria	—	2	16	—	—	—	2	23	—	—
<b>9B</b>	<b>Servizi pubblici e privati</b>	<b>2</b>	<b>11</b>	<b>19</b>	<b>2</b>	<b>2</b>	<b>5</b>	<b>16</b>	<b>58</b>	<b>4</b>	<b>4</b>
92	Servizi d'igiene pubblica ed amministrazione di cimiteri	—	—	—	—	—	—	—	—	—	—
93	Istruzione	—	3	9	—	—	—	1	4	—	—
94	Ricerca e sviluppo	—	—	—	—	—	—	7	42	—	—
95	Sanità e servizi veterinari	—	3	5	—	—	—	3	3	—	—
96	Altri servizi sociali	—	2	2	—	—	—	—	—	—	—
97	Servizi ricreativi ed altri servizi culturali	—	1	1	—	—	1	1	5	—	—
98	Servizi personali	2	2	2	2	2	4	4	4	4	4
	<b>TOTALE</b>	<b>62</b>	<b>80</b>	<b>161</b>	<b>22</b>	<b>43</b>	<b>115</b>	<b>143</b>	<b>407</b>	<b>45</b>	<b>73</b>



## per Comune e per ramo e classe di attività economica

007 FIVIZZANO					008 FOSDINOVO					009 LICCIANA NARDI					N. Classifi- cazione
Imprese	Unità locali				Imprese	Unità locali				Imprese	Unità locali				
	TOTALE		di cui artigiane			TOTALE		di cui artigiane			TOTALE		di cui artigiane		
	Unità locali	Addetti	Unità locali	Addetti		Unità locali	Addetti	Unità locali	Addetti		Unità locali	Addetti	Unità locali	Addetti	
6	6	22	5	5	6	7	14	6	13	4	4	6	3	4	0
—	—	—	—	—	—	—	—	—	—	—	—	—	—	—	01
5	5	5	5	5	6	6	13	6	13	3	3	4	3	4	02
—	—	—	—	—	—	—	—	—	—	—	—	—	—	—	03
1	1	17	—	—	—	1	1	—	—	1	1	2	—	—	04
1	3	12	—	—	1	2	26	—	—	—	—	—	—	—	1
—	—	—	—	—	7	2	26	—	—	—	—	—	—	—	1A
—	—	—	—	—	—	—	—	—	—	—	—	—	—	—	11
—	—	—	—	—	—	—	—	—	—	—	—	—	—	—	12
—	—	—	—	—	1	2	26	—	—	—	—	—	—	—	13
—	—	—	—	—	—	—	—	—	—	—	—	—	—	—	14
—	—	—	—	—	—	—	—	—	—	—	—	—	—	—	15
7	3	12	—	—	—	—	—	—	—	—	—	—	—	—	16
—	2	11	—	—	—	—	—	—	—	—	—	—	—	—	1B
1	1	1	—	—	—	—	—	—	—	—	—	—	—	—	17
—	—	—	—	—	—	—	—	—	—	—	—	—	—	—	—
1	6	74	—	—	2	2	3	2	3	2	3	61	1	6	2
—	—	—	—	—	—	—	—	—	—	—	—	—	—	—	21
—	—	—	—	—	—	—	—	—	—	—	—	—	—	—	22
—	3	43	—	—	—	—	—	—	—	—	—	—	—	—	23
1	3	31	—	—	2	2	3	2	3	2	2	23	1	6	24
—	—	—	—	—	—	—	—	—	—	—	1	38	—	—	25
—	—	—	—	—	—	—	—	—	—	—	—	—	—	—	26
13	14	59	12	21	3	3	30	2	19	9	9	28	9	28	3
12	12	21	12	21	2	2	19	2	19	6	6	22	6	22	31
—	1	1	—	—	1	1	11	—	—	—	—	—	—	—	32
—	—	—	—	—	—	—	—	—	—	—	—	—	—	—	33
1	1	37	—	—	—	—	—	—	—	3	3	6	3	6	34
—	—	—	—	—	—	—	—	—	—	—	—	—	—	—	35
—	—	—	—	—	—	—	—	—	—	—	—	—	—	—	36
—	—	—	—	—	—	—	—	—	—	—	—	—	—	—	37
44	47	141	40	88	28	28	66	28	66	21	22	74	18	43	4
14	17	42	14	25	6	6	11	6	11	3	4	16	3	10	41
1	1	4	—	—	—	—	—	—	—	—	—	—	—	—	42
3	3	12	3	12	1	1	1	1	1	3	3	21	1	4	43
—	—	—	—	—	3	3	16	3	16	1	1	1	1	1	44
2	2	4	2	4	3	3	13	3	13	3	3	15	2	7	45
19	19	39	18	37	13	13	23	13	23	9	9	18	9	18	46
4	4	35	2	5	—	—	—	—	—	1	1	2	1	2	47
—	—	—	—	—	—	—	—	—	—	—	—	—	—	—	48
1	1	5	1	5	2	2	2	2	2	1	1	1	1	1	49
94	100	243	98	213	42	46	114	43	100	28	36	165	23	70	5
94	100	243	98	213	42	46	114	43	100	28	36	165	23	70	50
291	298	466	14	27	143	148	325	9	20	138	146	245	7	16	6
277	284	439	—	—	133	138	275	—	—	131	139	229	—	—	6A
9	9	18	—	—	6	6	33	—	—	10	12	38	—	—	61
—	—	—	—	—	1	1	1	—	—	1	1	2	—	—	62
5	5	5	—	—	6	6	11	—	—	2	2	2	—	—	63
182	188	268	—	—	77	80	127	—	—	84	90	124	—	—	64
27	27	38	—	—	15	16	34	—	—	8	8	11	—	—	65
54	55	110	—	—	28	29	69	—	—	26	26	52	—	—	66
14	14	27	14	27	10	10	50	9	20	7	7	16	7	16	6B
14	14	27	14	27	10	10	50	9	20	7	7	16	7	16	67
37	54	100	36	39	16	19	36	16	18	15	42	41	13	15	7
—	1	10	—	—	—	1	5	—	—	—	1	7	—	—	71
36	36	46	35	38	16	16	18	16	18	15	15	19	13	15	72
—	—	—	—	—	—	—	—	—	—	—	—	—	—	—	73
—	—	—	—	—	—	—	—	—	—	—	—	—	—	—	74
—	—	—	—	—	—	—	—	—	—	—	—	—	—	—	75
1	1	1	1	1	—	—	—	—	—	—	—	—	—	—	76
—	2	—	—	—	—	—	—	—	—	—	—	—	—	—	77
—	14	43	—	—	—	—	—	—	—	—	22	1	—	—	79
3	25	47	—	—	5	10	12	—	—	2	5	8	—	—	8
—	4	14	—	—	—	1	2	—	—	—	1	4	—	—	8A
—	4	14	—	—	—	1	2	—	—	—	1	4	—	—	81
—	—	—	—	—	—	—	—	—	—	—	—	—	—	—	82
3	21	33	—	—	5	9	10	—	—	2	4	4	—	—	8B
3	21	33	—	—	4	8	9	—	—	2	4	4	—	—	83
—	—	—	—	—	1	1	1	—	—	—	—	—	—	—	84
65	144	761	61	70	12	39	112	9	10	18	43	187	14	18	9
—	5	100	—	—	—	2	17	—	—	—	3	39	—	—	9A
—	5	100	—	—	—	2	17	—	—	—	3	39	—	—	91
65	139	661	61	70	12	37	95	9	10	18	40	148	14	18	9B
42	43	60	42	42	—	1	4	—	—	1	1	1	1	1	92
1	38	302	—	—	—	13	59	—	—	—	13	77	—	—	93
—	—	—	—	—	—	—	—	—	—	—	—	—	—	—	94
—	15	237	—	—	—	5	9	—	—	—	8	24	—	—	95
—	17	11	—	—	—	3	3	—	—	—	—	—	—	—	96
3	6	22	—	—	3	6	10	—	—	4	4	28	—	—	97
19	20	29	19	28	9	9	10	9	10	13	14	18	13	17	98
555	697	1.925	266	463	258	304	738	115	249	237	310	815	88	200	

## segue TAV. 17 - Imprese, unità locali e relativi addetti

N. Classificazione	RAMI E CLASSI DI ATTIVITÀ ECONOMICA	010 MASSA					011 MONTIGNOSO				
		Imprese	Unità locali				Imprese	Unità locali			
			TOTALE		di cui artigiane			TOTALE		di cui artigiane	
			Unità locali	Addetti	Unità locali	Addetti		Unità locali	Addetti	Unità locali	Addetti
<b>0</b>	<b>Agricoltura, caccia, foreste e pesca</b>	—	—	—	—	—	<b>2</b>	<b>2</b>	<b>4</b>	<b>2</b>	<b>4</b>
01	Agricoltura e caccia	—	—	—	—	—	—	—	—	—	—
02	Foreste	—	—	—	—	2	2	4	2	4	
03	Pesca	—	—	—	—	—	—	—	—	—	
04	Attività connesse con l'agricoltura	—	—	—	—	—	—	—	—	—	
<b>1</b>	<b>Energia, gas e acqua</b>	—	<b>8</b>	<b>188</b>	—	—	—	—	—	—	
<b>1A</b>	<b>Estrazione di combustibili - industria petrolifera</b>	—	—	—	—	—	—	—	—	—	
11	Estrazione e agglomerazione di combustibili solidi	—	—	—	—	—	—	—	—	—	
12	Cokerie	—	—	—	—	—	—	—	—	—	
13	Industria dell'estrazione di petrolio e gas naturali	—	—	—	—	—	—	—	—	—	
14	Industria petrolifera	—	—	—	—	—	—	—	—	—	
15	Industria dei combustibili nucleari	—	—	—	—	—	—	—	—	—	
<b>1B</b>	<b>Energia elettrica, gas e acqua</b>	—	<b>8</b>	<b>188</b>	—	—	—	—	—	—	
16	Produzione, distribuzione energia elettrica, gas	—	6	168	—	—	—	—	—	—	
17	Raccolta, depurazione e distribuzione d'acqua	—	2	20	—	—	—	—	—	—	
<b>2</b>	<b>Industrie estrattive - industrie manifatturiere per trasformazione minerali - industrie chimiche</b>	<b>117</b>	<b>152</b>	<b>3.992</b>	<b>53</b>	<b>192</b>	<b>11</b>	<b>13</b>	<b>347</b>	<b>4</b>	<b>19</b>
21	Estrazione e preparazione di minerali metalliferi	—	1	6	—	—	—	—	—	—	
22	Produzione e prima trasformazione dei metalli	1	2	1.577	—	—	—	—	—	—	
23	Estraz. minerali non metalliferi e non energetici; torbiere	10	29	229	4	19	1	2	119	—	
24	Lavorazione dei minerali non metalliferi	100	112	1.342	46	162	9	10	226	4	
25	Industrie chimiche	6	8	838	3	11	1	1	2	—	
26	Produzione di fibre artificiali e sintetiche	—	—	—	—	—	—	—	—	—	
<b>3</b>	<b>Industrie manifatturiere per lavorazione e trasformazione metalli; meccanica di precisione</b>	<b>145</b>	<b>157</b>	<b>3.349</b>	<b>97</b>	<b>331</b>	<b>12</b>	<b>13</b>	<b>88</b>	<b>7</b>	<b>14</b>
31	Costruzione di prodotti in metallo	79	86	2.087	48	179	8	8	68	4	
32	Costruzione, installazione macchine e materiale meccanico	30	31	998	17	86	2	3	18	1	
33	Costruzione, installazione e riparazione macchine ufficio	—	—	—	—	—	—	—	—	—	
34	Costruzione e installazione impianti	19	22	193	15	35	—	—	—	—	
35	Costruzione, montaggio autoveicoli e carrozzerie	—	—	—	—	—	—	—	—	—	
36	Industria della costruzione di altri mezzi di trasporto	—	—	—	—	—	1	1	1	1	
37	Costruzione apparecchi di precisione; orologeria	17	17	40	17	31	1	1	1	1	
<b>4</b>	<b>Industrie manifatturiere alimentari, tessili, pelli, cuoio, abbigliamento, legno, mobilio e altre</b>	<b>214</b>	<b>223</b>	<b>642</b>	<b>200</b>	<b>481</b>	<b>21</b>	<b>23</b>	<b>81</b>	<b>20</b>	<b>66</b>
41	Industrie alimentari di base	58	61	163	57	139	7	8	23	6	
42	Industrie zucchero, bevande e tabacco	6	8	31	3	5	—	—	—	—	
43	Industrie tessili	10	10	33	10	33	1	1	1	1	
44	Industrie delle pelli e del cuoio	1	1	1	1	1	—	—	—	—	
45	Industrie calzature, abbigliamento e biancheria casa	21	21	41	21	41	2	3	16	3	
46	Industrie del legno e del mobile in legno	91	93	294	84	210	7	7	19	7	
47	Industrie della carta; stampa ed editoria	14	16	49	13	33	2	2	18	1	
48	Industrie gomma e manufatti di materie plastiche	7	7	22	6	13	—	—	—	—	
49	Industrie manifatturiere diverse	6	6	8	5	6	2	2	4	2	
<b>5</b>	<b>Industrie costruzioni, installazioni impianti edilizia</b>	<b>309</b>	<b>377</b>	<b>1.416</b>	<b>284</b>	<b>687</b>	<b>41</b>	<b>59</b>	<b>186</b>	<b>45</b>	<b>102</b>
50	Edilizia e genio civile	309	377	1.416	284	687	41	59	186	45	
<b>6</b>	<b>Commercio, pubblici esercizi e alberghi; riparazioni beni di consumo e veicoli</b>	<b>2.078</b>	<b>2.204</b>	<b>5.075</b>	<b>145</b>	<b>327</b>	<b>293</b>	<b>304</b>	<b>505</b>	<b>14</b>	<b>20</b>
<b>6A</b>	<b>Commercio, pubblici esercizi e alberghi</b>	<b>1.934</b>	<b>2.053</b>	<b>4.724</b>	—	—	<b>279</b>	<b>290</b>	<b>485</b>	—	—
61	Commercio all'ingrosso	133	144	531	—	—	21	22	47	—	
62	Commercio all'ingrosso di materiali vari da recupero	11	11	26	—	—	—	—	—	—	
63	Intermediari del commercio	55	57	79	—	—	4	4	5	—	
64	Comm. minuto alimentari, abbigl., arredam.; farmacie	1.045	1.093	1.944	—	—	161	164	279	—	
65	Comm. minuto veicoli, natanti, carburanti, libri, articoli vari	241	267	723	—	—	29	32	40	—	
66	Pubblici esercizi ed esercizi alberghieri	449	481	1.421	—	—	64	68	114	—	
<b>6B</b>	<b>Riparazioni di beni di consumo e di veicoli</b>	<b>144</b>	<b>151</b>	<b>351</b>	<b>145</b>	<b>327</b>	<b>14</b>	<b>14</b>	<b>20</b>	<b>14</b>	<b>20</b>
67	Riparazioni di beni di consumo e di veicoli	144	151	351	145	327	14	14	20	14	
<b>7</b>	<b>Trasporti e comunicazioni</b>	<b>163</b>	<b>246</b>	<b>886</b>	<b>151</b>	<b>208</b>	<b>11</b>	<b>33</b>	<b>37</b>	<b>11</b>	<b>16</b>
71	Ferrovie	—	2	134	—	—	—	1	—	—	
72	Altri trasporti terrestri	144	147	294	139	182	11	11	16	11	
73	Trasporti fluviali, lacuali e lagunari	—	—	—	—	—	—	—	—	—	
74	Trasporti marittimi e cabotaggio	—	—	—	—	—	—	—	—	—	
75	Trasporti aerei	—	—	—	—	—	—	—	—	—	
76	Attività connesse ai trasporti	10	13	38	10	19	—	—	—	—	
77	Agenzie viaggio, intermediari trasporti, magazzini	7	63	52	2	7	—	19	3	—	
79	Comunicazioni	2	21	368	—	—	—	2	18	—	
<b>8</b>	<b>Credito e assicurazione, servizi imprese; noleggio</b>	<b>98</b>	<b>276</b>	<b>848</b>	<b>5</b>	<b>6</b>	<b>7</b>	<b>20</b>	<b>36</b>	—	—
<b>8A</b>	<b>Credito e assicurazione</b>	—	<b>16</b>	<b>230</b>	—	—	—	<b>2</b>	<b>8</b>	—	—
81	Istituti di credito	—	13	226	—	—	—	2	8	—	
82	Assicurazione	—	3	4	—	—	—	—	—	—	
<b>8B</b>	<b>Servizi prestati alle imprese; noleggio</b>	<b>98</b>	<b>260</b>	<b>618</b>	<b>5</b>	<b>6</b>	<b>7</b>	<b>18</b>	<b>28</b>	—	—
83	Ausiliari finanziari, assicurazioni, servizi alle imprese	94	256	585	4	5	6	17	27	—	
84	Noleggio di beni mobili	4	4	33	1	1	1	1	1	—	
<b>9</b>	<b>Pubblica amministrazione; servizi pubblici e privati</b>	<b>348</b>	<b>825</b>	<b>5.402</b>	<b>227</b>	<b>379</b>	<b>35</b>	<b>79</b>	<b>307</b>	<b>18</b>	<b>29</b>
<b>9A</b>	<b>Pubblica amministrazione</b>	—	<b>36</b>	<b>845</b>	—	—	—	<b>2</b>	<b>68</b>	—	—
91	Pubblica amministrazione, sicurezza sociale obbligatoria	—	36	845	—	—	—	2	68	—	
<b>9B</b>	<b>Servizi pubblici e privati</b>	<b>348</b>	<b>789</b>	<b>4.557</b>	<b>227</b>	<b>379</b>	<b>35</b>	<b>77</b>	<b>239</b>	<b>18</b>	<b>29</b>
92	Servizi d'igiene pubblica ed amministrazione di cimiteri	23	38	341	17	43	—	1	9	—	
93	Istruzione	16	143	1.915	—	—	1	17	147	—	
94	Ricerca e sviluppo	—	1	11	—	—	—	—	—	—	
95	Sanità e servizi veterinari	3	126	1.377	—	—	—	9	16	—	
96	Altri servizi sociali	—	91	206	—	—	—	9	2	—	
97	Servizi ricreativi ed altri servizi culturali	91	169	343	—	—	15	22	34	—	
98	Servizi personali	215	221	364	210	336	19	19	31	18	
	<b>TOTALE</b>	<b>3.472</b>	<b>4.468</b>	<b>21.798</b>	<b>1.162</b>	<b>2.611</b>	<b>433</b>	<b>546</b>	<b>1.591</b>	<b>121</b>	<b>270</b>

## per Comune e per ramo e classe di attività economica

012 MULAZZO					013 PODENZANA					014 PONTREMOLI					N. Classificazione
Imprese	Unità locali				Imprese	Unità locali				Imprese	Unità locali				
	TOTALE		di cui artigiane			TOTALE		di cui artigiane			TOTALE		di cui artigiane		
	Unità locali	Addetti	Unità locali	Addetti		Unità locali	Addetti	Unità locali	Addetti		Unità locali	Addetti	Unità locali	Addetti	
7	7	11	7	11	1	1	1	1	1	9	9	174	7	9	0
—	—	—	—	—	—	—	—	—	—	—	—	—	—	—	01
7	7	11	7	11	1	1	1	1	1	7	7	171	5	6	02
—	—	—	—	—	—	—	—	—	—	—	—	—	—	—	03
—	2	6	—	—	—	—	—	—	—	2	2	3	2	3	04
—	—	—	—	—	—	—	—	—	—	—	3	59	—	—	1
—	—	—	—	—	—	—	—	—	—	—	—	—	—	—	1A
—	—	—	—	—	—	—	—	—	—	—	—	—	—	—	11
—	—	—	—	—	—	—	—	—	—	—	—	—	—	—	12
—	—	—	—	—	—	—	—	—	—	—	—	—	—	—	13
—	—	—	—	—	—	—	—	—	—	—	—	—	—	—	14
—	2	6	—	—	—	—	—	—	—	—	3	59	—	—	15
—	2	6	—	—	—	—	—	—	—	—	3	59	—	—	1B
—	—	—	—	—	—	—	—	—	—	—	—	—	—	—	16
—	—	—	—	—	—	—	—	—	—	—	—	—	—	—	17
—	—	—	—	—	—	—	—	—	—	5	6	67	3	4	2
—	—	—	—	—	—	—	—	—	—	—	—	—	—	—	21
—	—	—	—	—	—	—	—	—	—	—	—	—	—	—	22
—	—	—	—	—	—	—	—	—	—	1	1	1	1	1	23
—	—	—	—	—	—	—	—	—	—	4	5	66	2	3	24
—	—	—	—	—	—	—	—	—	—	—	—	—	—	—	25
—	—	—	—	—	—	—	—	—	—	—	—	—	—	—	26
5	5	91	4	7	1	1	1	—	—	14	15	62	14	57	3
4	4	89	3	5	1	1	1	—	—	12	12	43	12	43	31
1	1	2	1	2	—	—	—	—	—	—	—	—	—	—	32
—	—	—	—	—	—	—	—	—	—	1	2	7	1	2	33
—	—	—	—	—	—	—	—	—	—	1	1	12	1	12	34
—	—	—	—	—	—	—	—	—	—	—	—	—	—	—	35
—	—	—	—	—	—	—	—	—	—	—	—	—	—	—	36
—	—	—	—	—	—	—	—	—	—	—	—	—	—	—	37
11	11	18	11	18	5	5	9	5	9	43	44	111	40	75	4
2	2	4	2	4	—	—	—	—	—	16	17	42	16	39	41
—	—	—	—	—	—	—	—	—	—	1	1	2	1	2	42
—	—	—	—	—	—	—	—	—	—	—	—	—	—	—	43
—	—	—	—	—	—	—	—	—	—	1	1	1	1	1	44
—	—	—	—	—	—	—	—	—	—	12	12	44	9	11	45
9	9	14	9	14	5	5	9	5	9	10	10	18	10	18	46
—	—	—	—	—	—	—	—	—	—	3	3	4	3	4	47
—	—	—	—	—	—	—	—	—	—	—	—	—	—	—	48
—	—	—	—	—	—	—	—	—	—	—	—	—	—	—	49
25	26	78	24	69	8	12	36	9	13	87	97	239	87	173	5
25	26	78	24	69	8	12	36	9	13	87	97	239	87	173	50
94	97	173	3	4	31	31	69	—	—	355	368	706	24	46	6
91	94	169	—	—	37	37	69	—	—	332	344	660	—	—	6A
2	2	3	—	—	—	—	—	—	—	15	15	64	—	—	61
—	—	—	—	—	—	—	—	—	—	1	1	2	—	—	62
2	2	2	—	—	—	—	—	—	—	10	10	11	—	—	63
59	59	88	—	—	18	18	26	—	—	207	212	363	—	—	64
4	5	22	—	—	4	4	6	—	—	34	38	77	—	—	65
24	26	54	—	—	9	9	37	—	—	65	68	143	—	—	66
3	3	4	3	4	—	—	—	—	—	23	24	46	24	46	6B
3	3	4	3	4	—	—	—	—	—	23	24	46	24	46	67
13	17	37	13	18	8	11	36	8	8	27	39	280	27	30	7
—	—	—	—	—	—	—	—	—	—	1	2	151	1	1	71
13	13	18	13	18	8	8	8	8	8	26	30	71	26	29	72
—	—	—	—	—	—	—	—	—	—	—	—	—	—	—	73
—	—	—	—	—	—	—	—	—	—	—	—	—	—	—	74
—	—	—	—	—	—	—	—	—	—	—	—	—	—	—	75
—	1	12	—	—	—	1	24	—	—	—	1	13	—	—	76
—	3	7	—	—	—	—	—	—	—	—	1	—	—	—	77
—	2	5	—	—	—	—	—	—	—	—	5	45	—	—	79
—	1	3	—	—	—	—	—	—	—	6	40	102	—	—	8
—	1	3	—	—	—	—	—	—	—	—	3	27	—	—	8A
—	—	—	—	—	—	—	—	—	—	—	3	27	—	—	81
—	1	2	—	—	—	—	—	—	—	6	37	75	—	—	82
—	1	2	—	—	—	—	—	—	—	6	37	75	—	—	83
—	—	—	—	—	—	—	—	—	—	—	—	—	—	—	84
6	17	73	6	6	—	12	37	—	—	41	107	747	37	52	9
—	2	12	—	—	—	1	15	—	—	—	6	79	—	—	9A
—	2	12	—	—	—	1	15	—	—	—	6	79	—	—	91
6	15	61	6	6	—	11	22	—	—	41	101	668	37	52	9B
—	—	—	—	—	—	—	—	—	—	7	8	12	7	7	92
—	4	50	—	—	—	4	15	—	—	3	33	301	—	—	93
—	—	—	—	—	—	—	—	—	—	—	—	—	—	—	94
—	3	3	—	—	—	1	1	—	—	—	18	290	—	—	95
—	1	1	—	—	—	5	5	—	—	—	8	12	—	—	96
—	1	1	—	—	—	1	1	—	—	—	1	3	5	—	97
6	6	6	6	6	—	—	—	—	—	30	31	48	30	45	98
161	184	492	68	133	54	74	190	23	31	587	728	2.547	239	446	

## segue TAV. 17 - Imprese, unità locali e relativi addetti

N. Classificazione	RAMI E CLASSI DI ATTIVITÀ ECONOMICA	015 TRESANA				016 VILAFRANCA IN LUNIGIANA					
		Imprese	Unità locali				Imprese	Unità locali			
			TOTALE		di cui artigiane			TOTALE		di cui artigiane	
			Unità locali	Addetti	Unità locali	Addetti		Unità locali	Addetti	Unità locali	Addetti
<b>0</b>	<b>Agricoltura, caccia, foreste e pesca</b>	<b>5</b>	<b>8</b>	<b>7</b>	<b>6</b>	<b>5</b>	<b>4</b>	<b>4</b>	<b>22</b>	<b>2</b>	<b>3</b>
01	Agricoltura e caccia	—	—	—	—	—	—	—	—	—	—
02	Foreste	3	5	4	5	4	3	3	11	2	3
03	Pesca	1	2	2	—	—	—	—	—	—	—
04	Attività connesse con l'agricoltura	1	1	1	1	1	1	1	11	—	—
<b>1</b>	<b>Energia, gas e acqua</b>	<b>—</b>	<b>—</b>	<b>—</b>	<b>—</b>	<b>—</b>	<b>—</b>	<b>2</b>	<b>9</b>	<b>—</b>	<b>—</b>
<b>1A</b>	<b>Estrazione di combustibili - industria petrolifera</b>	<b>—</b>	<b>—</b>	<b>—</b>	<b>—</b>	<b>—</b>	<b>—</b>	<b>—</b>	<b>—</b>	<b>—</b>	<b>—</b>
11	Estrazione e agglomerazione di combustibili solidi	—	—	—	—	—	—	—	—	—	—
12	Cokerie	—	—	—	—	—	—	—	—	—	—
13	Industria dell'estrazione di petrolio e gas naturali	—	—	—	—	—	—	—	—	—	—
14	Industria petrolifera	—	—	—	—	—	—	—	—	—	—
15	Industria dei combustibili nucleari	—	—	—	—	—	—	—	—	—	—
<b>1B</b>	<b>Energia elettrica, gas e acqua</b>	<b>—</b>	<b>—</b>	<b>—</b>	<b>—</b>	<b>—</b>	<b>—</b>	<b>2</b>	<b>9</b>	<b>—</b>	<b>—</b>
16	Produzione, distribuzione energia elettrica, gas	—	—	—	—	—	—	2	9	—	—
17	Raccolta, depurazione e distribuzione d'acqua	—	—	—	—	—	—	—	—	—	—
<b>2</b>	<b>Industrie estrattive - industrie manifatturiere per trasformazione minerali - industrie chimiche</b>	<b>—</b>	<b>—</b>	<b>—</b>	<b>—</b>	<b>—</b>	<b>3</b>	<b>5</b>	<b>53</b>	<b>2</b>	<b>11</b>
21	Estrazione e preparazione di minerali metalliferi	—	—	—	—	—	—	—	—	—	—
22	Produzione e prima trasformazione dei metalli	—	—	—	—	—	1	1	19	—	—
23	Estraz. minerali non metalliferi e non energetici; torbiere	—	—	—	—	—	—	1	22	—	—
24	Lavorazione dei minerali non metalliferi	—	—	—	—	—	2	3	12	2	11
25	Industrie chimiche	—	—	—	—	—	—	—	—	—	—
26	Produzione di fibre artificiali e sintetiche	—	—	—	—	—	—	—	—	—	—
<b>3</b>	<b>Industrie manifatturiere per lavorazione e trasformazione metalli; meccanica di precisione</b>	<b>2</b>	<b>2</b>	<b>4</b>	<b>2</b>	<b>4</b>	<b>7</b>	<b>9</b>	<b>28</b>	<b>6</b>	<b>12</b>
31	Costruzione di prodotti in metallo	2	2	4	2	4	2	3	14	2	7
32	Costruzione, installazione macchine e materiale meccanico	—	—	—	—	—	1	1	1	1	1
33	Costruzione, installazione e riparazione macchine ufficio	—	—	—	—	—	—	—	—	—	—
34	Costruzione e installazione impianti	—	—	—	—	—	3	4	12	2	3
35	Costruzione, montaggio autoveicoli e carrozzerie	—	—	—	—	—	—	—	—	—	—
36	Industria della costruzione di altri mezzi di trasporto	—	—	—	—	—	—	—	—	—	—
37	Costruzione apparecchi di precisione; orologeria	—	—	—	—	—	1	1	1	1	1
<b>4</b>	<b>Industrie manifatturiere alimentari, tessili, pelli, cuoio, abbigliamento, legno, mobilio e altre</b>	<b>8</b>	<b>9</b>	<b>22</b>	<b>6</b>	<b>7</b>	<b>24</b>	<b>26</b>	<b>196</b>	<b>17</b>	<b>49</b>
41	Industrie alimentari di base	4	4	17	2	2	1	1	3	—	—
42	Industrie zuccheri, bevande e tabacco	—	—	—	—	—	2	3	7	3	7
43	Industrie tessili	1	1	1	1	1	1	1	1	1	1
44	Industrie delle pelli e del cuoio	1	1	1	1	1	—	—	—	—	—
45	Industrie calzature, abbigliamento e biancheria casa	1	1	1	1	1	7	7	51	3	22
46	Industrie del legno e del mobile in legno	1	2	2	1	2	10	11	131	8	17
47	Industrie della carta; stampa ed editoria	—	—	—	—	—	1	1	1	—	—
48	Industrie gomma e manufatti di materie plastiche	—	—	—	—	—	—	—	—	—	—
49	Industrie manifatturiere diverse	—	—	—	—	—	2	2	2	2	2
<b>5</b>	<b>Industrie costruzioni, installazioni impianti edilizia</b>	<b>10</b>	<b>15</b>	<b>51</b>	<b>9</b>	<b>18</b>	<b>34</b>	<b>38</b>	<b>118</b>	<b>34</b>	<b>78</b>
50	Edilizia e genio civile	10	15	51	9	18	34	38	118	34	78
<b>6</b>	<b>Commercio, pubblici esercizi e alberghi; riparazioni beni di consumo e veicoli</b>	<b>69</b>	<b>76</b>	<b>117</b>	<b>—</b>	<b>—</b>	<b>151</b>	<b>153</b>	<b>297</b>	<b>10</b>	<b>27</b>
<b>6A</b>	<b>Commercio, pubblici esercizi e alberghi</b>	<b>69</b>	<b>76</b>	<b>117</b>	<b>—</b>	<b>—</b>	<b>140</b>	<b>142</b>	<b>252</b>	<b>—</b>	<b>—</b>
61	Commercio all'ingrosso	1	1	1	—	—	10	10	22	—	—
62	Commercio all'ingrosso di materiali vari da recupero	—	—	—	—	—	—	—	—	—	—
63	Intermediari del commercio	—	—	—	—	—	5	5	6	—	—
64	Comm. minuto alimentari, abbigl., arredam.; farmacie	52	58	83	—	—	87	87	151	—	—
65	Comm. minuto veicoli, natanti, carburanti, libri, articoli vari	1	2	2	—	—	19	21	31	—	—
66	Pubblici esercizi ed esercizi alberghieri	15	15	31	—	—	19	19	42	—	—
<b>6B</b>	<b>Riparazioni di beni di consumo e di veicoli</b>	<b>—</b>	<b>—</b>	<b>—</b>	<b>—</b>	<b>—</b>	<b>11</b>	<b>11</b>	<b>45</b>	<b>10</b>	<b>27</b>
67	Riparazioni di beni di consumo e di veicoli	—	—	—	—	—	11	11	45	10	27
<b>7</b>	<b>Trasporti e comunicazioni</b>	<b>23</b>	<b>25</b>	<b>38</b>	<b>21</b>	<b>25</b>	<b>19</b>	<b>22</b>	<b>49</b>	<b>19</b>	<b>24</b>
71	Ferrovie	—	—	—	—	—	—	1	12	—	—
72	Altri trasporti terrestri	21	21	25	21	25	19	19	24	19	24
73	Trasporti fluviali, lacuali e lagunari	—	—	—	—	—	—	—	—	—	—
74	Trasporti marittimi e cabotaggio	—	—	—	—	—	—	—	—	—	—
75	Trasporti aerei	—	—	—	—	—	—	—	—	—	—
76	Attività connesse ai trasporti	—	—	—	—	—	—	—	—	—	—
77	Agenzie viaggio, intermediari trasporti, magazzini	—	—	—	—	—	—	—	—	—	—
79	Comunicazioni	2	4	13	—	—	—	2	13	—	—
<b>8</b>	<b>Credito e assicurazione, servizi imprese; noleggio</b>	<b>—</b>	<b>3</b>	<b>4</b>	<b>—</b>	<b>—</b>	<b>5</b>	<b>19</b>	<b>42</b>	<b>—</b>	<b>—</b>
<b>8A</b>	<b>Credito e assicurazione</b>	<b>—</b>	<b>1</b>	<b>3</b>	<b>—</b>	<b>—</b>	<b>—</b>	<b>2</b>	<b>10</b>	<b>—</b>	<b>—</b>
81	Istituti di credito	—	1	3	—	—	—	2	10	—	—
82	Assicurazione	—	—	—	—	—	—	—	—	—	—
<b>8B</b>	<b>Servizi prestati alle imprese; noleggio</b>	<b>—</b>	<b>2</b>	<b>1</b>	<b>—</b>	<b>—</b>	<b>5</b>	<b>17</b>	<b>32</b>	<b>—</b>	<b>—</b>
83	Ausiliari finanziari, assicurazioni, servizi alle imprese	—	2	1	—	—	5	17	32	—	—
84	Noleggio di beni mobili	—	—	—	—	—	—	—	—	—	—
<b>9</b>	<b>Pubblica amministrazione; servizi pubblici e privati</b>	<b>9</b>	<b>25</b>	<b>83</b>	<b>9</b>	<b>10</b>	<b>16</b>	<b>36</b>	<b>156</b>	<b>14</b>	<b>29</b>
<b>9A</b>	<b>Pubblica amministrazione</b>	<b>—</b>	<b>2</b>	<b>21</b>	<b>—</b>	<b>—</b>	<b>—</b>	<b>2</b>	<b>36</b>	<b>—</b>	<b>—</b>
91	Pubblica amministrazione, sicurezza sociale obbligatoria	—	2	21	—	—	—	2	36	—	—
<b>9B</b>	<b>Servizi pubblici e privati</b>	<b>9</b>	<b>23</b>	<b>62</b>	<b>9</b>	<b>10</b>	<b>16</b>	<b>34</b>	<b>120</b>	<b>14</b>	<b>29</b>
92	Servizi d'igiene pubblica ed amministrazione di cimiteri	—	—	—	—	—	1	2	13	1	11
93	Istruzione	—	7	41	—	—	1	11	74	—	—
94	Ricerca e sviluppo	—	—	—	—	—	—	—	—	—	—
95	Sanità e servizi veterinari	—	3	8	—	—	1	6	11	—	—
96	Altri servizi sociali	—	—	—	—	—	—	—	—	—	—
97	Servizi ricreativi ed altri servizi culturali	—	4	3	—	—	—	2	4	—	—
98	Servizi personali	9	9	10	9	10	13	13	18	13	18
	<b>TOTALE</b>	<b>126</b>	<b>163</b>	<b>326</b>	<b>53</b>	<b>69</b>	<b>263</b>	<b>314</b>	<b>970</b>	<b>104</b>	<b>233</b>

## per Comune e per ramo e classe di attività economica

017 ZERI					N. Classifi- cazione
Imprese	Unità locali				
	TOTALE		di cui artigiane		
	Unità locali	Addetti	Unità locali	Addetti	
7	7	12	7	12	0
—	—	—	—	—	01
7	7	12	7	12	02
—	—	—	—	—	03
—	—	—	—	—	04
—	1	1	—	—	1
—	—	—	—	—	1A
—	—	—	—	—	11
—	—	—	—	—	12
—	—	—	—	—	13
—	—	—	—	—	14
—	—	—	—	—	15
—	7	7	—	—	1B
—	1	1	—	—	16
—	—	—	—	—	17
—	—	—	—	—	2
—	—	—	—	—	21
—	—	—	—	—	22
—	—	—	—	—	23
—	—	—	—	—	24
—	—	—	—	—	25
—	—	—	—	—	26
2	2	4	2	4	3
2	2	4	2	4	31
—	—	—	—	—	32
—	—	—	—	—	33
—	—	—	—	—	34
—	—	—	—	—	35
—	—	—	—	—	36
—	—	—	—	—	37
12	13	19	12	18	4
4	5	8	4	7	41
1	1	1	1	1	42
—	—	—	—	—	43
—	—	—	—	—	44
1	1	1	1	1	45
6	6	9	6	9	46
—	—	—	—	—	47
—	—	—	—	—	48
—	—	—	—	—	49
28	30	64	27	45	5
28	30	64	27	45	50
68	69	121	1	1	6
67	68	120	—	—	6A
1	1	5	—	—	61
—	—	—	—	—	62
1	1	1	—	—	63
38	38	58	—	—	64
5	6	6	—	—	65
22	22	50	—	—	66
7	7	7	7	7	6B
1	1	1	1	1	67
16	18	28	15	18	7
—	—	—	—	—	71
16	16	20	15	18	72
—	—	—	—	—	73
—	—	—	—	—	74
—	—	—	—	—	75
—	—	—	—	—	76
—	—	—	—	—	77
—	2	8	—	—	79
—	3	6	—	—	8
—	7	4	—	—	8A
—	1	4	—	—	81
—	—	—	—	—	82
—	2	2	—	—	8B
—	2	2	—	—	83
—	—	—	—	—	84
4	13	63	3	4	9
—	2	32	—	—	9A
—	2	32	—	—	91
4	17	37	3	4	9B
—	—	—	—	—	92
—	6	19	—	—	93
—	—	—	—	—	94
—	1	1	—	—	95
—	—	—	—	—	96
1	1	7	—	—	97
3	3	4	3	4	98
137	156	318	67	102	



**appendice**





**A - Imprese, unità locali e addetti del censimento 1971, per ramo e classe di attività economica**

(Dati rielaborati secondo la classificazione delle attività economiche del 1981)

N. Classificazione	RAMI E CLASSI DI ATTIVITÀ ECONOMICA	IMPRESE				UNITÀ LOCALI			
		TOTALE		di cui artigiane		TOTALE		di cui artigiane	
		Imprese	Addetti	Imprese	Addetti	Unità locali	Addetti	Unità locali	Addetti
<b>0</b>	<b>Agricoltura, caccia, foreste e pesca</b>	<b>67</b>	<b>147</b>	<b>55</b>	<b>95</b>	<b>69</b>	<b>148</b>	<b>55</b>	<b>95</b>
01	Agricoltura e caccia	—	—	—	—	—	—	—	—
02	Foreste	22	70	17	45	23	70	17	45
03	Pesca	4	9	3	6	4	9	3	6
04	Attività connesse con l'agricoltura	41	68	35	44	42	69	35	44
<b>1</b>	<b>Energia, gas e acqua</b>	<b>6</b>	<b>31</b>	<b>—</b>	<b>—</b>	<b>42</b>	<b>804</b>	<b>—</b>	<b>—</b>
<b>1A</b>	<b>Estrazione di combustibili - industria petrolifera</b>	<b>1</b>	<b>12</b>	<b>—</b>	<b>—</b>	<b>5</b>	<b>322</b>	<b>—</b>	<b>—</b>
11	Estrazione e agglomerazione di combustibili solidi	—	—	—	—	—	—	—	—
12	Cokerie	—	—	—	—	1	244	—	—
13	Industria dell'estrazione di petrolio e gas naturali	—	—	—	—	—	—	—	—
14	Industria petrolifera	1	12	—	—	4	78	—	—
15	Industria dei combustibili nucleari	—	—	—	—	—	—	—	—
<b>1B</b>	<b>Energia elettrica, gas e acqua</b>	<b>5</b>	<b>19</b>	<b>—</b>	<b>—</b>	<b>37</b>	<b>482</b>	<b>—</b>	<b>—</b>
16	Produzione, distribuzione energia elettrica, gas	—	—	—	—	26	402	—	—
17	Raccolta, depurazione e distribuzione d'acqua	5	19	—	—	11	80	—	—
<b>2</b>	<b>Industrie estrattive - industrie manifatturiere per trasformazioni minerali - industrie chimiche</b>	<b>514</b>	<b>5.301</b>	<b>321</b>	<b>1.296</b>	<b>630</b>	<b>9.485</b>	<b>325</b>	<b>1.297</b>
21	Estrazione e preparazione di minerali metalliferi	—	—	—	—	—	—	—	—
22	Produzione e prima trasformazione dei metalli	2	6	2	6	5	1.882	2	6
23	Estraz. minerali non metalliferi e non energetici; torbiere	106	1.444	49	209	150	1.580	50	211
24	Lavorazione dei minerali non metalliferi	391	3.693	263	1.061	451	4.467	266	1.061
25	Industrie chimiche	15	158	7	20	24	1.556	7	19
26	Produzione di fibre artificiali e sintetiche	—	—	—	—	—	—	—	—
<b>3</b>	<b>Industrie manifatturiere per lavorazione e trasformazioni metalli; meccanica di precisione</b>	<b>305</b>	<b>2.426</b>	<b>254</b>	<b>823</b>	<b>332</b>	<b>4.658</b>	<b>256</b>	<b>821</b>
31	Costruzione di prodotti in metallo	184	1.643	153	542	199	2.671	153	541
32	Costruzione, installazione macchine e materiale meccanico	48	431	34	101	51	1.155	35	101
33	Costruzione, installazione e riparazione macchine ufficio	3	6	3	6	5	13	3	6
34	Costruzione e installazione impianti	41	289	36	121	44	245	36	120
35	Costruzione, montaggio autoveicoli e carrozzerie	—	—	—	—	—	—	—	—
36	Industria della costruzione di altri mezzi di trasporto	3	3	3	3	6	520	3	3
37	Costruzione apparecchi di precisione; orologeria	26	54	25	50	27	54	26	50
<b>4</b>	<b>Industrie manifatturiere alimentari, tessili, pelli, cuoio, abbigliamento, legno, mobilio e altre</b>	<b>785</b>	<b>2.883</b>	<b>727</b>	<b>1.606</b>	<b>816</b>	<b>3.370</b>	<b>730</b>	<b>1.600</b>
41	Industrie alimentari di base	165	489	149	338	184	544	151	337
42	Industrie zucchero, bevande e tabacco	18	62	15	45	20	92	15	45
43	Industrie tessili	65	182	60	121	66	581	60	120
44	Industrie delle pelli e del cuoio	5	23	5	23	5	22	5	22
45	Industrie calzature, abbigliamento e biancheria casa	200	1.087	191	321	203	1.087	192	321
46	Industrie del legno e del mobile in legno	276	795	257	577	279	799	257	577
47	Industrie della carta; stampa ed editoria	35	186	31	133	35	184	31	131
48	Industrie gomma e manufatti di materie plastiche	15	42	13	31	17	41	13	31
49	Industrie manifatturiere diverse	6	17	6	17	7	20	6	16
<b>5</b>	<b>Industrie costruzioni, installazioni impianti edilizia</b>	<b>577</b>	<b>3.680</b>	<b>464</b>	<b>1.470</b>	<b>686</b>	<b>5.768</b>	<b>465</b>	<b>1.463</b>
50	Edilizia e genio civile	577	3.680	464	1.470	686	5.768	465	1.463
<b>6</b>	<b>Commercio, pubblici esercizi e alberghi; riparazioni beni di consumo e veicoli</b>	<b>6.476</b>	<b>11.599</b>	<b>368</b>	<b>825</b>	<b>6.689</b>	<b>11.853</b>	<b>368</b>	<b>818</b>
<b>6A</b>	<b>Commercio, pubblici esercizi e alberghi</b>	<b>6.099</b>	<b>10.708</b>	<b>—</b>	<b>—</b>	<b>6.304</b>	<b>10.944</b>	<b>—</b>	<b>—</b>
61	Commercio all'ingrosso	339	906	—	—	365	975	—	—
62	Commercio all'ingrosso di materiali vari da recupero	11	27	—	—	11	27	—	—
63	Intermediari del commercio	160	195	—	—	160	195	—	—
64	Comm. minuto alimentari, abbigl., arredam.; farmacie	3.775	6.203	—	—	3.878	6.205	—	—
65	Comm. minuto veicoli, natanti, carburanti, libri, articoli vari	607	1.155	—	—	649	1.309	—	—
66	Pubblici esercizi ed esercizi alberghieri	1.207	2.222	—	—	1.241	2.233	—	—
<b>6B</b>	<b>Riparazioni di beni di consumo e di veicoli</b>	<b>377</b>	<b>891</b>	<b>368</b>	<b>825</b>	<b>385</b>	<b>909</b>	<b>368</b>	<b>818</b>
67	Riparazioni di beni di consumo e di veicoli	377	891	368	825	385	909	368	818
<b>7</b>	<b>Trasporti e comunicazioni</b>	<b>705</b>	<b>1.849</b>	<b>622</b>	<b>858</b>	<b>890</b>	<b>2.977</b>	<b>625</b>	<b>856</b>
71	Ferrovie	1	1	—	—	12	485	—	—
72	Altri trasporti terrestri	627	1.487	598	814	648	1.425	600	811
73	Trasporti fluviali, lacuali e lagunari	—	—	—	—	—	—	—	—
74	Trasporti marittimi e cabotaggio	1	10	—	—	1	10	—	—
75	Trasporti aerei	—	—	—	—	—	—	—	—
76	Attività connesse ai trasporti	26	53	20	38	29	56	21	39
77	Agenzie viaggio, intermediari trasporti, magazzini	36	283	4	6	106	327	4	6
79	Comunicazioni	14	15	—	—	94	674	—	—
<b>8</b>	<b>Credito e assicurazione, servizi imprese; noleggio</b>	<b>134</b>	<b>369</b>	<b>—</b>	<b>—</b>	<b>226</b>	<b>861</b>	<b>—</b>	<b>—</b>
<b>8A</b>	<b>Credito e assicurazione</b>	<b>2</b>	<b>102</b>	<b>—</b>	<b>—</b>	<b>46</b>	<b>406</b>	<b>—</b>	<b>—</b>
81	Istituti di credito	2	102	—	—	42	397	—	—
82	Assicurazione	—	—	—	—	4	9	—	—
<b>8B</b>	<b>Servizi prestati alle imprese; noleggio</b>	<b>132</b>	<b>267</b>	<b>—</b>	<b>—</b>	<b>180</b>	<b>455</b>	<b>—</b>	<b>—</b>
83	Ausiliari finanziari, assicurazioni, servizi alle imprese	126	254	—	—	174	442	—	—
84	Noleggio di beni mobili	6	13	—	—	6	13	—	—
<b>9</b>	<b>Pubblica amministrazione; servizi pubblici e privati</b>	<b>700</b>	<b>1.542</b>	<b>585</b>	<b>936</b>	<b>747</b>	<b>1.584</b>	<b>594</b>	<b>935</b>
<b>9A</b>	<b>Pubblica amministrazione</b>	<b>—</b>	<b>—</b>	<b>—</b>	<b>—</b>	<b>—</b>	<b>—</b>	<b>—</b>	<b>—</b>
91	Pubblica amministrazione, sicurezza sociale obbligatoria	—	—	—	—	—	—	—	—
<b>9B</b>	<b>Servizi pubblici e privati</b>	<b>700</b>	<b>1.542</b>	<b>585</b>	<b>936</b>	<b>747</b>	<b>1.584</b>	<b>594</b>	<b>935</b>
92	Servizi d'igiene pubblica ed amministrazione di cimiteri	9	319	5	8	24	333	5	8
93	Istruzione	19	51	—	—	23	52	—	—
94	Ricerca e sviluppo	—	—	—	—	—	—	—	—
95	Sanità e servizi veterinari	1	2	—	—	1	2	—	—
96	Altri servizi sociali	—	—	—	—	—	—	—	—
97	Servizi ricreativi ed altri servizi culturali	87	229	—	—	106	257	—	—
98	Servizi personali	584	941	580	928	593	940	589	927
	<b>TOTALE</b>	<b>10.269</b>	<b>29.827</b>	<b>3.396</b>	<b>7.909</b>	<b>11.127</b>	<b>41.508</b>	<b>3.418</b>	<b>7.885</b>

**B - TAVOLE DISPONIBILI***(dietro richiesta)***DATI PROVINCIALI****TAV. 1 - Imprese, unità locali e relativi addetti per ramo, classe, sottoclasse e categoria di attività economica**

N. Classificazione	RAMI, CLASSI, SOTTOCLASSI E CATEGORIE DI ATTIVITÀ ECONOMICA	IMPRESE		UNITÀ LOCALI			
		TOTALE	di cui artigiane	TOTALE		di cui artigiane	
				Unità locali	Addetti	Unità locali	Addetti

**TAV. 2 - Imprese per forma giuridica e relativi addetti per ramo, classe, sottoclasse e categoria di attività economica**

N. Classificazione	RAMI, CLASSI, SOTTOCLASSI E CATEGORIE DI ATTIVITÀ ECONOMICA	IMPRESE INDIVIDUALI		SOCIETÀ							
		Imprese	Addetti	per azioni		cooperative		in accomandita		a responsabilità limitata	
				Imprese	Addetti	Imprese	Addetti	Imprese	Addetti	Imprese	Addetti

SOCIETÀ						AZIENDE MUNICIPALIZZATE		ALTRE		TOTALE		N. Classificazione
in nome collettivo		altre		TOTALE		Imprese	Addetti	Imprese	Addetti	Imprese	Addetti	
Imprese	Addetti	Imprese	Addetti	Imprese	Addetti							

**(\*) TAV. 3 - Imprese per numero di addetti e per ramo, classe, sottoclasse e categoria di attività economica**

N. Classificazione	RAMI, CLASSI, SOTTOCLASSI E CATEGORIE DI ATTIVITÀ ECONOMICA	IMPRESE CON ADDETTI									
		1		2		3 - 5		6 - 9		10 - 19	
		Imprese	Addetti	Imprese	Addetti	Imprese	Addetti	Imprese	Addetti	Imprese	Addetti

IMPRESE CON ADDETTI														TOTALE		N. Classificazione
20 - 49		50 - 99		100 - 199		200 - 499		500 - 999		1.000 e oltre		Imprese	Addetti			
Imprese	Addetti	Imprese	Addetti	Imprese	Addetti	Imprese	Addetti	Imprese	Addetti	Imprese	Addetti					

(\*) Al «TOTALE» generale di riga segue il totale «di cui artigiane»

**TAV. 4 - Imprese per numero di unità locali e per ramo, classe e sottoclasse di attività economica**

N. Classificazione	RAMI, CLASSI E SOTTOCLASSI DI ATTIVITÀ ECONOMICA		IMPRESE CON UNITÀ LOCALI																
			1		2				3				4						
			Imprese	Addetti	Imprese	Addetti	di cui in Provincia		Imprese	Addetti	di cui in Provincia		Imprese	Addetti	di cui in Provincia				
Unità locali	Addetti	Unità locali					Addetti	Unità locali			Addetti	Unità locali			Addetti				
IMPRESE CON UNITÀ LOCALI															N. Classificazione				
5			6 - 10				oltre 10				TOTALE								
Imprese	Addetti	di cui in Provincia		Imprese	Unità locali				Imprese	Unità locali				Imprese		Unità locali			
		TOTALE	di cui in Provincia		TOTALE	di cui in Provincia	TOTALE	di cui in Provincia		TOTALE	di cui in Provincia								
Unità locali	Addetti	Unità locali	Addetti	Unità locali	Addetti	Unità locali	Addetti	Unità locali	Addetti	Unità locali	Addetti	Unità locali	Addetti	Unità locali	Addetti	Unità locali	Addetti		

**TAV. 5 - Imprese per diffusione territoriale e per ramo, classe e sottoclasse di attività economica**

- A - Comune capoluogo  
 B - Comuni entro un raggio di 10 Km dal capoluogo  
 C - Comuni tra i 10 e 15 Km dal capoluogo (per le sole Provincie con capoluogo tra 200.000 e 900.000 abitanti)  
 D - Comuni tra 15 e 20 Km dal capoluogo (per le sole Provincie di Torino, Milano, Roma e Napoli)  
 E - Totale Provincia

N. Classificazione	RAMI, CLASSI E SOTTOCLASSI DI ATTIVITÀ ECONOMICA		IMPRESE A DIFFUSIONE												TOTALE		
			Comunale			Provinciale			Regionale			Nazionale					
			Imprese	Unità locali	Addetti	Imprese	Unità locali	Addetti	Imprese	Unità locali	Addetti	Imprese	Unità locali	Addetti	Imprese	Unità locali	Addetti

**TAV. 6 - Imprese aventi interscambio con l'estero per ramo, classe, sottoclasse e categoria di attività economica**

N. Classificazione	RAMI, CLASSI, SOTTOCLASSI E CATEGORIE DI ATTIVITÀ ECONOMICA		IMPRESE AVENTI INTERSCAMBIO CON L'ESTERO									
			Sola importazione				Sola esportazione				Importazione ed esportazione	
			Imprese		Addetti		Imprese		Addetti		Imprese	Addetti

**TAV. 7 - Unità locali dipendenti da imprese la cui sede è fuori provincia per ramo e classe di attività economica**

- A - Comune capoluogo  
 B - Comuni entro un raggio di 10 Km dal capoluogo  
 C - Comuni tra 10 e 15 Km dal capoluogo (per le sole Provincie con capoluogo tra 200.000 e 900.000 abitanti)  
 D - Comuni tra 15 e 20 Km dal capoluogo (per le sole Provincie di Torino, Milano, Roma e Napoli)

N. Classificazione	RAMI E CLASSI DI ATTIVITÀ ECONOMICA		UNITÀ LOCALI LA CUI SEDE D'IMPRESA È FUORI PROVINCIA								
			Sede d'impresa nella stessa regione	Sede d'impresa in altra regione						TOTALE	TOTALE
				Confinante			Non confinante				
				Stessa ripartizione geografica		Diversa ripartizione geografica	Stessa ripartizione geografica		Diversa ripartizione geografica		



**TAV. 12 - Unità locali per numero di dipendenti e per ramo, classe, sottoclasse e categoria di attività economica**

N. Classificazione	RAMI, CLASSI, SOTTOCLASSI E CATEGORIE DI ATTIVITÀ ECONOMICA		UNITÀ LOCALI CON DIPENDENTI												N. Classificazione
			1 - 5			6 - 9			10 - 19			20 - 49			
			Unità locali	Dipendenti		Unità locali	Dipendenti		Unità locali	Dipendenti		Unità locali	Dipendenti		
Totale	Operai	Totale		Operai	Totale		Operai	Totale		Operai					
UNITÀ LOCALI CON DIPENDENTI															N. Classificazione
												TOTALE			
50 - 99			100 - 199			200 - 499			500 - 999			1.000 e oltre			N. Classificazione
Unità locali	Dipendenti		Unità locali	Dipendenti		Unità locali	Dipendenti		Unità locali	Dipendenti		Unità locali	Dipendenti		
	Totale	Operai		Totale	Operai		Totale	Operai		Totale	Operai		Totale	Operai	Totale

**TAV. 13 - Unità locali per numero di addetti, indipendenti e dipendenti e per ramo, classe, sottoclasse e categoria di attività economica**

N. Classificazione	RAMI, CLASSI, SOTTOCLASSI E CATEGORIE DI ATTIVITÀ ECONOMICA		UNITÀ LOCALI CON ADDETTI										N. Classificazione		
			1 - 2				3 - 5				6 - 9				
			Unità locali	Addetti	di cui		Unità locali	Addetti	di cui		Unità locali	Addetti			
Indipendenti	Dipendenti	Indipendenti			Dipendenti										
UNITÀ LOCALI CON ADDETTI															N. Classificazione
										TOTALE					
10 - 19			20 e oltre												N. Classificazione
di cui		Unità locali	Addetti	di cui		Unità locali	Addetti	di cui		Unità locali	Addetti	di cui			
Indipendenti	Dipendenti			Indipendenti	Dipendenti			Indipendenti	Dipendenti			Indipendenti	Dipendenti		

**TAV. 14 - Addetti alle unità locali per singola categoria posizionale, sesso e per ramo, classe, sottoclasse e categoria di attività economica**

N. Classificazione	RAMI, CLASSI, SOTTOCLASSI E CATEGORIE DI ATTIVITÀ ECONOMICA		INDIPENDENTI								DIPENDENTI								
			Imprenditori, titolari, gerenti ecc.		Soci di cooperativa		Familiari coadiuvanti		TOTALE		Dirigenti		Direttivi, ricercatori e tecnici laureati		Altri impiegati				
			MF	M	MF	M	MF	M	MF	M	MF	M	MF	M	MF	M			
DIPENDENTI																			N. Classificazione
																TOTALE			
Categorie speciali (intermedi)		Capi operai		Operai specializzati		Operai qualificati		Operai comuni		Apprendisti		Altro personale		TOTALE		Indipendenti e Dipendenti		di cui a tempo parziale	
MF	M	MF	M	MF	M	MF	M	MF	M	MF	M	MF	M	MF	M	MF	M	MF	M

**TAV. 15 - Mezzi di trasporto su strada in dotazione alle unità locali per tipo e per ramo, classe e sottoclasse di attività economica**

N. Classificazione	RAMI, CLASSI E SOTTOCLASSI DI ATTIVITÀ ECONOMICA		MOTOVEICOLI		AUTOVETTURE		AUTOBUS		AUTOCARRI		RIMORCHI		AUTOVEICOLI PER USI SPECIALI O TRASPORTI SPECIFICI	
			Unità locali	N.	Unità locali	N.	Unità locali	N.	Unità locali	N.	Unità locali	N.	Unità locali	N.



**TAV. 20 - Motori elettrici per potenza e per ramo, classe, sottoclasse e categoria di attività economica**

N. Classificazione	RAMI, CLASSI, SOTTOCLASSI E CATEGORIE DI ATTIVITÀ ECONOMICA	MOTORI ELETTRICI PER POTENZA IN Kw									
		fino a 1		1 - 5		5 - 10		10 - 50			
		Motori	Potenza Kw	Motori	Potenza Kw	Motori	Potenza Kw	Motori	Potenza Kw		
		50 - 100				oltre 100		TOTALE			N. Classificazione
		Motori	Potenza Kw	Motori	Potenza Kw	Unità locali operative	Motori	Potenza Kw			

**TAV. 21 - Unità locali operative del commercio, pubblici esercizi e alberghi per forma di collegamento economico, sistema di vendita delle merci e per classe, sottoclasse e categoria di attività economica**

N. Classificazione	CLASSI, SOTTOCLASSI E CATEGORIE DI ATTIVITÀ ECONOMICA	ADERENTI AD UN COLLEGAMENTO ECONOMICO			SECONDO IL SISTEMA DI VENDITA DELLE MERCI									
		Unione volontaria	Gruppo di acquisto	Altre forme	Tradizionale		Libero servizio		Per corrispondenza		Altre forme		TOTALE	
					Unità locali	Addetti	Unità locali	Addetti	Unità locali	Addetti	Unità locali	Addetti	Unità locali	Addetti

**TAV. 22 - Unità locali operative del commercio, pubblici esercizi e alberghi con impianti frigoriferi e carrelli elevatori per classe, sottoclasse e categoria di attività economica**

N. Classificazione	CLASSI, SOTTOCLASSI E CATEGORIE DI ATTIVITÀ ECONOMICA	TOTALE	ATTREZZATURE									
		Unità locali con impianti frigoriferi e carrelli elevatori	Armadi frigoriferi		Celle frigorifere		Banchi frigoriferi		Carrelli elevatori			
			con mc indicati	con mc non indicati	con mc indicati	con mc non indicati	con m indicati	con m non indicati				
		N.	mc	N.	N.	mc	N.	mc	N.	m	N.	N.

**TAV. 23 - Unità locali operative del commercio fisso al minuto e relativi addetti per classe di superficie di vendita e per classe, sottoclasse e categoria di attività economica**

N. Classificazione	CLASSI, SOTTOCLASSI E CATEGORIE DI ATTIVITÀ ECONOMICA	CLASSI DI SUPERFICIE DI VENDITA (mq)											
		1 - 50			51 - 100			101 - 200					
		Unità locali	Addetti	Superficie	Unità locali	Addetti	Superficie	Unità locali	Addetti	Superficie			
		201 - 400						oltre 400			UNITÀ LOCALI CON SUPERFICIE NON INDICATA	TOTALE	N. Classificazione
		Unità locali	Addetti	Superficie	Unità locali	Addetti	Superficie	Unità locali	Addetti	Superficie			

**TAV. 24 - Esercizi di commercio ambulante e relativi addetti per categoria posizionale, diffusione territoriale e mezzi di trasporto in dotazione agli esercizi stessi, per sottoclassi e categoria di attività economica**

N. Classificazione	SOTTOCLASSI E CATEGORIE DI ATTIVITÀ ECONOMICA	ESERCIZI	ADDETTI				ATTIVITÀ COMMERCIALE SVOLTA		MEZZI DI TRASPORTO		
			Titolari	Familiari coadiuvanti	Altro personale	TOTALE	in un solo Comune	in più Comuni	Moto-veicoli	Auto-veature	Autocarri

**TAV. 25 - Esercizi di commercio ambulante per numero di addetti, tipo di posteggio e per sottoclassi e categoria di attività economica**

N. Classificazione	SOTTOCLASSI E CATEGORIE DI ATTIVITÀ ECONOMICA	ESERCIZI CON ADDETTI								TIPO DI POSTEGGIO	
		1	2	3 - 5		6 e oltre		TOTALE		Fisso	Mobile
		Esercizi	Esercizi	Esercizi	Addetti	Esercizi	Addetti	Esercizi	Addetti		

### DATI COMUNALI

**TAV. 26 - Imprese, unità locali e addetti nei Comuni capoluoghi di Provincia e nei Comuni con oltre 40.000 abitanti per sezione di censimento e per ramo, classe, sottoclasse e categoria di attività economica**

N. Classificazione	RAMI, CLASSI, SOTTOCLASSI E CATEGORIE DI ATTIVITÀ ECONOMICA	Comune		Sez. 1		Sez. 2		Sez. ...		
		Imprese	Unità locali		Imprese	Unità locali		Imprese	Unità locali	
			N.	Addetti		N.	Addetti		N.	Addetti

**TAV. 27 - Imprese per numero di addetti e per ramo e classe di attività economica**

Provincia di... Comune di...

N. Classificazione	RAMI E CLASSI DI ATTIVITÀ ECONOMICA	IMPRESE CON ADDETTI							
		1	2	3 - 5		6 - 9		10 - 49	
		Imprese	Imprese	Imprese	Addetti	Imprese	Addetti	Imprese	Addetti

IMPRESE CON ADDETTI						TOTALE	
50 - 99		100 - 499		500 e oltre		Imprese	Addetti
Imprese	Addetti	Imprese	Addetti	Imprese	Addetti		

**TAV. 28 - Unità locali per numero di addetti e per ramo e classe di attività economica**

Provincia di... Comune di...

N. Classificazione	RAMI E CLASSI DI ATTIVITÀ ECONOMICA	UNITÀ LOCALI CON ADDETTI									
		1	2	3 - 5		6 - 9		10 - 49		50 - 99	
		Unità locali	Unità locali	Unità locali	Addetti	Unità locali	Addetti	Unità locali	Addetti	Unità locali	Addetti

UNITÀ LOCALI CON ADDETTI				UNITÀ LOCALI SENZA ADDETTI	TOTALE	
100 - 499		500 e oltre			Unità locali	Addetti
Unità locali	Addetti	Unità locali	Addetti			



## C - QUALIFICHE PROFESSIONALI

Qui di seguito sono riportate le categorie posizionali che figurano nel questionario di censimento (Mod. ISTAT/CIC/1). Accanto a ciascuna di esse sono indicate le qualifiche del personale addetto alle attività economiche considerate da includere in ciascuna delle predette categorie.

Per le categorie non riportate valgono le norme generali specificate nell'introduzione del presente fascicolo.

### I - PESCA

*Dirigenti:* comandanti, direttori di macchina (di naviglio per pesca oltre gli stretti).

*Direttivi, ricercatori e tecnici laureati:* ufficiali di coperta e di macchina.

*Altri impiegati:* radiotelegrafisti.

*Categorie speciali (intermedi):* nostromi, capi-barca.

*Operai specializzati:* retieri, caporali di macchine, capi valle.

*Operai qualificati:* meccanici, elettricisti, frigoristi, vallanti, pescicoltori.

*Operai comuni:* marinai, camerieri, pescatori.

*Altro personale:* giovanotti.

### II - COMMERCIO ALL'INGROSSO E AL MINUTO

*Direttivi, ricercatori e tecnici laureati:* direttore, capo di servizio, gestore o gerente di negozio o filiale (\*) o supermercato, copywriter nelle agenzie di pubblicità, analista sistemista.

*Altri impiegati:* determinatore di costi, spedizioniere patentato, chimico di laboratorio, programmatore analista, stenodattilografo in lingue estere, operatore meccanografico, commesso alla vendita, indossatrice, segretario, contabile-impiegato amministrativo, cassiere, estimatore nelle aziende di arte e antichità, disegnatore tecnico, commesso stimatore di gioielleria, addetto a pratiche valutarie e doganali ecc., interprete, traduttore, creatore di bozzetti, magazziniere.

*Categorie speciali (intermedi):* capo piazzale, collaudatore e/o accettatore (presso centri di assistenza autovetture, o filiali o concessionari), capo officina.

*Operai specializzati:* operaio specializzato provetto, autotrenista, pompista specializzato, meccanico ortopedico, meccanico riparatore, tecnico cine TV, tecnico proiezione, commesso di rosticceria, gastronomia e friggitoria, addetto al collaudo su istruzione.

*Operai qualificati:* conducente autovetture, aiuto banconiere di spacci di carne, addetto al centralino telefonico.

*Operai comuni:* conducente di autofurgone, aiuto commesso, pompista comune, ascensorista, avvolgitore, custode, fattorino, imballatore.

*Altro personale:* addetto alle pulizie anche con mezzi meccanici, garzone.

### III - ESERCIZI ALBERGHIERI ED EXTRALBERGHIERI, STABILIMENTI BALNEARI, ALBERGHI DIURNI E AGENZIE DI VIAGGIO E TURISMO

*Direttivi, ricercatori e tecnici laureati:* direttori, vice direttori, capo del personale, economo responsabile, capo settore commerciale, capo agenzia di cat. A, capo agenzia di cat. B con autonomia tecnica ed amministrativa di gestione, gerente di pubblico esercizio catering, primo segretario, capo ricevimento.

*Altri impiegati:* capo ricevimento, primo addetto ai servizi di prenotazione, ai servizi turistici e/o alle biglietterie, capo agenzia di cat. B con funzioni tecniche ed amministrative subordinate, responsabile di amministrazione (ex segretario di agenzia diplomato con mansioni di concetto), capo contabile, cassiere centrale, interprete, consegnatario di magazzino con responsabilità tecnica ed amministrativa di conduzione, corrispondente in lingue, impiegato amministrativo, contabile, segretario, stenodattilografa.

*Categorie speciali (intermedi):* capo operaio coordinatore del lavoro degli operai inquadrati ai livelli inferiori, capo mensa surgelati e/o precotti, capo cuoco, capo barman, primo portiere, capo barman (responsabile dei servizi di bar), capo servizio sala, capo laboratorio pasticceria.

*Operai specializzati:* portiere unico, dispensiere, cantiniere, capo garage, capo giardiniere, cameriere con autonomia esecutiva e conoscenze specialistiche.

(\*) Sono compresi i gestori o gerenti di negozio o filiale che ricevono un compenso fisso (con o senza percentuale sugli utili). I gestori o gerenti di negozio o filiale che gestiscono la licenza totalmente in proprio sono considerati come se fossero i titolari.

*Operai qualificati:* assistente ai bagnanti, magazziniere comune con funzioni operaie, autista, giardiniere, pulitore-lavatore a secco, cuoco, cameriere, barista, conducente automezzi e natanti, banconiere di tavola calda.

*Operai comuni:* guardia giurata, lavandaio, garagista, cameriere ai piani, cameriera camping, cameriera villaggi turistici, addetto mensa personale, stiratrice, portiere, custode, maschera di stabilimento balneare, lustrascarpe, bagnino.

*Altro personale:* tutto il personale che non trova collocazione nelle precedenti categorie.

#### IV - PUBBLICI ESERCIZI

*Direttivi, ricercatori e tecnici laureati:* direttore, gerente, capo servizio amministrativo catering, vice direttore, economo responsabile settore acquisti.

*Altri impiegati:* direttore servizio mensa, responsabile di amministrazione, cassiera centrale catering, consegnatario magazzino con responsabilità di conduzione, analista-programmatore CED, controllore amministrativo, capo reparto catering, segretario corrispondente.

*Categorie speciali (intermedi):* capo cuoco, ispettore mensa, capo laboratorio, pasticceria, capo servizio sala, primo pasticciere.

*Operai specializzati:* cuoco unico, cuoco capo partita, primo pasticciere, barman unico, gastronomo gelatiere, pizzaiolo, cameriere ai vini, cameriere agli antipasti, cameriere trinciatore, chef de rang di ristorante.

*Operai qualificati:* magazziniere comune, cellista surgelati, dispensiere, cantiniere, banconiere di gelateria, di pasticceria e di tavola calda, carrellista di stazione, cameriere di bar, di tavola calda e di self-service, barista, autista di pista catering.

*Operai comuni:* guardiano notturno e diurno, sorvegliante di ingresso, commis di cucina, ristorante e bar, stiratrice, lavandaio.

*Altro personale:* tutto il personale che non trova collocazione nelle precedenti categorie.

#### V - TRASPORTI E COMUNICAZIONI

##### 1. Trasporti terrestri

*Direttivi, ricercatori e tecnici laureati:* ispettore, capo ripartizione, capo servizio, capo ufficio, capo contabile o contabile incaricato di compilare il bilancio di gestione delle aziende.

*Altri impiegati:* segretari, disegnatori, revisori, applicati, capo stazione, capo gestione, assistente di stazione, gestore, capo personale viaggiante, capo treno, contabile, conduttore, dattilografo, tariffista per traffici internazionali, segretari di direzione, esattori, instradatori ferroviari.

*Operai specializzati:* macchinista, guidatore scelto, guidatore, autista di linea, addetto a gru e semoventi, collaudatore, autisti di autotreni o autoarticolati.

*Operai qualificati:* manovratore capo, tecnico, verificatore, bigliettotaio, armatore di binario, autista, magazziniere con mansioni non impiegate.

*Operai comuni:* manovratore, deviatore, cantoniere scelto, conducente di carrelli elettrici, operai comuni di manutenzione di garage e di officina.

*Altro personale:* tutto il personale non riconducibile nelle precedenti categorie.

##### 2. Trasporti marittimi, lacuali e fluviali

*Dirigenti:* comandante, padrone al comando, direttori di macchina.

*Direttivi, ricercatori e tecnici laureati:* ufficiali di coperta e di macchina, ufficiale macchinista.

*Altri impiegati:* allievi ufficiali.

*Categorie speciali (intermedi):* sottufficiali, capi servizio, maestri di casa, nostromo, capo fuochista.

*Operai specializzati:* carpentiere, capo motorista, primo elettricista, cameriere, ottonaio, frigorista, cambusiere.

*Operai qualificati:* fuochista, marinaio, guardarobiera, cuoco, bottigliere, carbonaio, pasticciere, infermiere.

*Operai comuni:* giovanotti, garzoni.

*Altro personale:* piccoli, mozzi.

##### 3. Trasporto aerei

*Direttivi, ricercatori e tecnici laureati:* primo comandante, comandante, funzionari di 1<sup>a</sup>, 2<sup>a</sup>, 3<sup>a</sup> categoria, responsabile lungo raggio e medio raggio.

*Altri impiegati:* primo ufficiale, piloti di 1<sup>a</sup> e di 2<sup>a</sup>, assistenti di volo, tecnici e allievi tecnici di volo, impiegati di concetto e d'ordine, capo squadra operatore specializzato aeronautico, operatore specializzato aeronautico, addetti fatturazione contabile.

*Operai specializzati:* capo squadra operai specializzati, tappezziere di lavori fini, verniciatori di fino, operatore conduttore delle passerelle telescopiche.

*Operai qualificati:* operaio qualificato, trattorista, addetti conduzione mezzi meccanici relativi al piazzale e all'aeromobile, tappezziere, verniciatore a spruzzo e pennello, aggiustatore.

*Operai comuni:* addetti carico e scarico merci e bagagli dagli aeromobili, addetti macchine fotocopie e ciclostile, imballatori.

#### 4. Comunicazioni

*Direttivi, ricercatori e tecnici laureati:* capo agenzia, capo servizio, capo del settore amministrativo commerciale di agenzia, capo centro elaborazione dati, capo tecnico principale di impianti interni speciali o di rete o di trasmissione, capo ufficio, capo reparto, capo sala di commutazione, capo tecnico di 1<sup>a</sup> classe, personale della carriera direttiva delle Aziende di Stato.

*Altri impiegati:* capo centro commerciale, capo gruppo amministrativo, commerciale o tecnico, capo tecnico di 2<sup>a</sup> classe, capo turno, magazziniere titolare di magazzino di 2<sup>o</sup> livello, programmatore C.E.D., assistente tecnico, disegnatore, centralinista di direzione, personale delle carriere di concetto ed esecutiva delle Aziende di Stato.

*Categorie speciali (intermedi):* primo operatore specializzato di commutazione, primo tecnico specializzato di I.I.S. (\*) o di rete con cognizioni teoriche di rilievo.

*Operai specializzati:* primo tecnico specializzato di centrale, di officina e di trasmissioni con cognizioni teoriche di rilievo, lavoratore specializzato addetto a lavori ausiliari, operatore specializzato, sorvegliante capo di linea o impianto, apparecchiatore capo.

*Operai qualificati:* autista, commesso, distributore di magazzino, operatore di commutazione, tecnico di centrale, di officina, di rete e di trasmissione con professionalità acquisita, guardafili principale e apparecchiatore principale.

*Operai comuni:* autista, commesso, operatore di commutazione, tecnico, custode, guardafili, apparecchiatori.

*Altro personale:* tutto il personale non collocabile nelle precedenti categorie.

#### VI - CREDITO

*Direttivi, ricercatori e tecnici laureati:* funzionari.

*Altri impiegati:* capo ufficio, vice capo ufficio, capo reparto o sezione, cassiere, addetto agli schedari, agli sportelli e ai microfilms.

*Operai specializzati:* personale subalterno (commessi).

*Operai qualificati:* autisti, elettricisti, falegnami, idraulici, tipografi, macchinisti.

*Operai comuni:* guardie notturne, altro personale della categoria ausiliaria.

#### VII - PUBBLICA AMMINISTRAZIONE

*Dirigenti:* riguarda le qualifiche previste dal D.P.R. 30 giugno 1972, n. 748 nonché le qualifiche equivalenti presso tutte le altre amministrazioni siano esse a carattere centrale o locale. Ad es.: direttore generale, capo ripartizione di ente locale, primario ospedaliero, direttore di filiale, vice direttore di succursale. Per gli appartenenti alle FF.AA. e corpi simili sono da considerarsi come dirigenti gli ufficiali con grado superiore a quello di tenente colonnello o posizioni assimilate.

*Direttivi, ricercatori e tecnici laureati:* personale appartenente alle ex carriere direttive (ispettore generale ad esaurimento, direttore di divisione ad esaurimento, direttore aggiunto di divisione, direttore di sezione, consiglieri, nonché le qualifiche equivalenti o assimilabili presso tutte le altre amministrazioni siano esse a carattere centrale o locale), biologo, chimico, fisico, geologo, bibliotecario, astronomo, statistico ed attuario. Per gli appartenenti alle FF.AA. e corpi simili sono da considerarsi come direttivi gli ufficiali con grado inferiore a quello di colonnello o posizioni assimilate.

*Altri impiegati:* personale appartenente alle ex carriere di concetto (segretari, revisori, contabili) ed esecutive (addetti di segreteria, coadiutori, assistenti, preparatore chimico, dattilografo). Per gli appartenenti alle FF.AA. e corpi simili sono da considerarsi impiegati tutti i sottufficiali o posizioni assimilate.

*Categorie speciali:* capi draga, comandante di rimorchiatore, padrone marittimo per il traffico.

*Operai specializzati:* palafreniere, cuoco, capo tecnico dei fari.

*Operai qualificati:* guardiascuderia, sorvegliante idraulico, autista, bollatore.

*Altro personale:* uscieri, bidelli, inservienti, guardiano e simili.

(\*) I.I.S. = Impianti interni speciali.

## D - CLASSIFICAZIONE ANALITICA PER RAMI, CLASSI, SOTTOCLASSI E CATEGORIE DI ATTIVITÀ ECONOMICA

### O - AGRICOLTURA, CACCIA, FORESTE E PESCA

#### 01 - *Agricoltura e caccia*

##### 011 - Agricoltura

- 011.1 - Aziende cerealicole (comprese le risicole)
- 011.2 - Aziende orticole (comprese le coltivazioni in serra)
- 011.3 - Aziende viticole
- 011.4 - Aziende olivicole
- 011.5 - Aziende agrumicole
- 011.6 - Aziende frutticole
- 011.7 - Aziende floricole e di piante ornamentali (comprese le coltivazioni in serra)
- 011.8 - Aziende vivaistiche e sementiere
- 011.9 - Altre aziende e aziende agricole miste, non classificabili con il criterio della prevalenza

##### 012 - Zootecnia

- 012.1 - Aziende di allevamento bovini e bufalini
- 012.2 - Aziende di allevamento suini
- 012.3 - Aziende di allevamento pollame
- 012.4 - Aziende di allevamento ovini e caprini
- 012.5 - Aziende di allevamento di altri volatili e conigli (comprese le aziende di allevamento di selvaggina)
- 012.6 - Aziende di allevamento equini
- 012.7 - Aziende di allevamento di animali da pelliccia
- 012.8 - Aziende di allevamento di altri animali (compresi gli allevamenti misti, non classificabili con il criterio della prevalenza)

##### 013 - Selezione e moltiplicazione delle specie

- 013.1 - Aziende specializzate per la selezione ed incubazione artificiale delle uova di gallina e/o altri volatili (oca, anatra, fagiano, ecc.)
- 013.2 - Aziende specializzate nella produzione del seme bachi e bocolini; essiccazione dei bozzoli
- 013.3 - Aziende specializzate nella selezione e moltiplicazione di altre specie di animali

##### 014 - Caccia e cattura di animali

#### 02 - *Foreste*

##### 020 - Foreste

- 020.1 - Aziende forestali (comprese le silvo-pastorali)
- 020.2 - Aziende di utilizzazione del bosco
- 020.3 - Consorzi di forestazione

#### 03 - *Pesca*

##### 031 - Pesca e allevamenti in acque marine e lagunari

- 031.1 - Esercizio della pesca
- 031.2 - Esercizio di allevamenti di pesci e molluschi bivalvi

##### 032 - Pesca e allevamenti in acque dolci

- 032.1 - Esercizio della pesca
- 032.2 - Esercizio di allevamenti (anche presso aziende agricole)

#### 04 - *Attività connesse con l'agricoltura*

##### 041 - Attività trasformatrici annesse ad aziende agricole che lavorano esclusivamente o prevalentemente prodotti propri

- 041.1 - Produzione di olio di oliva
- 041.2 - Trattamento igienico del latte e conservazione del latte fresco
- 041.3 - Trasformazione del latte
- 041.4 - Conservazione e trasformazione di frutta, ortaggi, funghi e prodotti simili
- 041.5 - Pilatura e cernita di semi e granaglie
- 041.6 - Produzione e conservazione di vini (esclusi i vini spumanti e speciali)
- 041.7 - Produzione di vini spumanti e di altri vini speciali
- 041.8 - Produzione di alcool etilico di fermentazione

##### 042 - Attività di trasformazione svolte in forma associata (da parte di cooperative, consorzi di produzione, associazioni di produttori, consorzi di bonifica, consorzi di miglioramento fondiario, enti di sviluppo, ecc.)

- 042.1 - Produzione di olio di oliva

- 042.2 - Produzione di olio di semi e di frutti oleosi
- 042.3 - Conservazione e trasformazione della carne (esclusa la surgelazione)
- 042.4 - Trattamento igienico del latte e conservazione del latte fresco
- 042.5 - Trasformazione del latte
- 042.6 - Trasformazione e conservazione di frutta, ortaggi e funghi (esclusa la surgelazione)
- 042.7 - Produzione e conservazione di vini (esclusi i vini spumanti e speciali)
- 042.8 - Produzione di vini spumanti e di altri vini speciali
- 042.9 - Produzione e raffinazione dello zucchero
- 043 - Altre attività svolte in forma associata (da parte di cooperative, consorzi di produzione, associazioni di produttori, consorzi di bonifica, consorzi di miglioramento fondiario, enti di sviluppo, ecc.)**
  - 043.1 - Macellazione del bestiame
  - 043.2 - Produzione di alcool etilico di fermentazione
  - 043.3 - Molitura dei cereali
  - 043.4 - Pilatura, cernita e altre lavorazioni di semi e granaglie
  - 043.5 - Lavorazione e conservazione dei prodotti della pesca in acque dolci (esclusa la surgelazione)
  - 043.6 - Produzione di mangimi
  - 043.7 - Surgelazione di prodotti alimentari
  - 043.8 - Stagionatura, manipolazione, selezione e imbottamento delle foglie di tabacco
  - 043.9 - Raccolta e vendita di prodotti agricoli
- 044 - Esercizio di macchine agricole**
  - 044.1 - Esercizio e noleggio di mezzi e di macchine agricole per conto terzi, con personale
  - 044.2 - Esercizio di macchine agricole da parte di consorzi e cooperative
- 045 - Approvvigionamento, produzione e distribuzione di mezzi tecnici necessari all'esercizio dell'agricoltura**

## 1 - ENERGIA, GAS E ACQUA

- 1 A - Estrazione di combustibili solidi, liquidi e gassosi-industria petrolifera**
  - 11 - Industria dell'estrazione e agglomerazione di combustibili solidi*
  - 111 - Industria dell'estrazione e agglomerazione di combustibili solidi
    - 12 - Cokerie (comprese quelle annesse a stabilimenti siderurgici)*
    - 120 - Cokerie (comprese quelle annesse a stabilimenti siderurgici)
      - 13 - Industria dell'estrazione di petrolio e gas naturali*
      - 131 - Estrazione di petrolio
      - 132 - Estrazione e depurazione di gas naturale
      - 133 - Estrazione con annessa distillazione di roccia asphaltica e scisti bituminosi
      - 134 - Ricerca di petrolio e gas naturali
        - 14 - Industria petrolifera*
        - 140 - Industria petrolifera
          - 140.1 - Raffinerie di petrolio
          - 140.2 - Preparazione o miscelazione di derivati del petrolio (esclusa la petrolchimica)
          - 140.3 - Miscelazione di gas petroliferi liquefatti (gpl) e loro imbottigliamento
  - 15 - Industria dei combustibili nucleari*
  - 150 - Industria dei combustibili nucleari
- 1 B - Energia elettrica, gas e acqua**
  - 16 - Industria della produzione e distribuzione di energia elettrica, gas, vapore e acqua calda*
  - 161 - Produzione e distribuzione di energia elettrica
    - 162 - Produzione e distribuzione del gas
      - 162.1 - Officine del gas, distribuzione del gas a mezzo di reti cittadine
      - 162.2 - Stazioni di compressione di gas metano

## 163 - Produzione e distribuzione di altri tipi di energia

### *17 - Industria della raccolta, depurazione e distribuzione d'acqua*

#### 170 - Industria della raccolta, depurazione e distribuzione d'acqua

- 170.1 - Captazione, adduzione e distribuzione d'acqua potabile
- 170.2 - Captazione, adduzione e distribuzione d'acqua non potabile

## 2 - INDUSTRIE ESTRATTIVE - INDUSTRIE MANIFATTURIERE PER LA TRASFORMAZIONE DI MINERALI NON ENERGETICI E PRODOTTI DERIVATI - INDUSTRIE CHIMICHE

### *21 - Industria dell'estrazione e preparazione di minerali metalliferi*

- 211 - Estrazione, ricerche e preparazione di minerali di ferro
- 212 - Estrazione, ricerche e preparazione di minerali metalliferi non ferrosi

### *22 - Industria della produzione e prima trasformazione dei metalli*

- 221 - Siderurgia (secondo il trattato C.E.C.A.) escluse le cokerie annesse a stabilimenti siderurgici
- 222 - Fabbricazione di tubi di acciaio
  - 222.1 - Produzione di tubi senza saldatura
  - 222.2 - Produzione di tubi avvicinati, aggraffati, saldati e simili
- 223 - Trafilatura, stiratura, laminazione di nastri, profilatura a freddo dell'acciaio
- 224 - Produzione e prima trasformazione dei metalli non ferrosi
  - 224.1 - Produzione di metalli non ferrosi di prima e seconda fusione; prima trasformazione dei metalli non ferrosi; laminazione, stiratura, trafilatura, estrusione e altre lavorazioni
  - 224.2 - Produzione specializzata di ferroleghie fuori della siderurgia

### *23 - Industria dell'estrazione di minerali non metalliferi e non energetici; torbiere*

- 231 - Estrazione e ricerche di prodotti di cava per materiali da costruzione, per refrattari e per ceramiche
  - 231.1 - Estrazione e ricerche di pietre da costruzione e di ardesia, (calcare, marmo, arenaria, gres, lava, pietre dure, granito, basalto, porfido, ecc.)
  - 231.2 - Estrazione e ricerche di altri materiali e prodotti di cava per altre industrie
  - 231.3 - Estrazione di pietra da gesso
  - 231.4 - Estrazione di argilla e di caolino
  - 231.5 - Estrazione di pietre per calce e cementi
- 232 - Estrazione e ricerca mineraria di sali di potassio e di fosfati di calcio naturali
- 233 - Produzione ed estrazione di sale
- 239 - Estrazione di altri minerali; torbiere
  - 239.1 - Estrazione di zolfo e di pirite
  - 239.2 - Estrazione di dolomite, di pomice e di pozzolana
  - 239.3 - Estrazione di prodotti minerali vari per uso industriale

### *24 - Industria della lavorazione dei minerali non metalliferi*

- 241 - Produzione di materiali da costruzione in laterizio
- 242 - Produzione di cemento, calce e gesso
  - 242.1 - Produzione di cemento e di agglomerante cementizio
  - 242.2 - Produzione di calce viva, idrata, e idraulica
  - 242.3 - Produzione di gesso
- 243 - Produzione di materiali per costruzione in calcestruzzo, amianto-cemento e gesso
  - 243.1 - Fabbricazione di prodotti in amianto-cemento
  - 243.2 - Produzione di elementi da costruzione in calcestruzzo, di modellati, di mattoni e altri prodotti silico-calcarei, di prodotti in pomice-cemento
  - 243.3 - Produzione di pannelli di gesso e di elementi prefabbricati a base di gesso e modellati
  - 243.4 - Produzione di calcestruzzo fresco (centrali di betonaggio)
- 244 - Produzione di articoli in amianto (ad esclusione degli articoli in amianto-cemento)
- 245 - Lavorazione della pietra e di prodotti minerali non metalliferi
  - 245.1 - Frantumazione di minerali e materiali vari al di fuori della cava
  - 245.2 - Segagione e lavorazione del marmo e delle pietre affini (esclusa la lavorazione artistica)
  - 245.3 - Lavorazione artistica del marmo e di altre pietre affini; lavori in mosaico (di pietre, ceramiche, vetro)

**246 - Produzione di mole e di altri corpi abrasivi applicati****247 - Industria del vetro**

- 247.1 - Produzione di vetro piano
- 247.2 - Produzione del vetro cavo e di altri prodotti simili (compreso il vetro artistico)
- 247.3 - Produzione di vetro tecnico, industriale, fibre di vetro ed altri lavori in vetro
- 247.4 - Lavorazione e trasformazione del vetro piano (lastre di sicurezza, temperate o accoppiate, stratificate, unite al perimetro, specchi e vetrate artistiche, molatura, decorazione, ecc.)
- 247.5 - Lavorazione e trasformazione del vetro cavo

**248 - Produzione di prodotti in ceramica**

- 248.1 - Produzione di materiali refrattari e di prodotti in ceramica per usi tecnici e industriali
- 248.2 - Produzione di prodotti in ceramica per uso domestico e ornamentale
- 248.3 - Produzione di piastrelle per pavimenti e rivestimenti
- 248.4 - Produzione di oggetti igienico-sanitari in terraglia forte, semiforte e dolce, vitreous china e fire clay

**25 - Industrie chimiche****251 - Produzione di prodotti chimici di base (compresi altri prodotti derivati ottenuti da successive trasformazioni)**

- 251.1 - Produzione di prodotti chimico-estrattivi e chimico-mineralurgici
- 251.2 - Produzione di prodotti chimici primari organici, inorganici e loro derivati
- 251.3 - Produzione di materie plastiche, resine sintetiche ed elastomeri
- 251.4 - Produzione di fertilizzanti e di relativi prodotti azotati di base
- 251.5 - Produzione di emulsioni di bitume, di catrame e di leganti per uso stradale (escluse le emulsioni bituminose da petroli)
- 251.6 - Produzione di trasparente di cellulosa e di cellophane
- 251.7 - Produzione di prodotti chimici organici mediante processi di fermentazione o derivati da materie prime di origine vegetale
- 251.8 - Produzione di prodotti elettrochimici (esclusa la produzione di cloro, soda e potassa) ed elettrotermici
- 251.9 - Produzione di colori organici sintetici e relativi prodotti intermedi

**255 - Produzione di mastici, pitture, vernici e inchiostri da stampa****256 - Produzione di altri prodotti chimici principalmente destinati all'industria e all'agricoltura**

- 256.1 - Produzione di gas compressi
- 256.2 - Produzione di colle varie (naturali) gelatine ed estratti d'alghe
- 256.3 - Trattamento chimico dei grassi
- 256.4 - Produzione di oli essenziali e di aromi naturali e sintetici
- 256.5 - Produzione di esplosivi, di prodotti pirotecnici e di fiammiferi
- 256.6 - Produzione di prodotti ausiliari per le industrie tessili e del cuoio
- 256.7 - Produzione di prodotti chimici vari per uso industriale
- 256.8 - Produzione di prodotti chimici per l'agricoltura e di insetticidi

**257 - Produzione di prodotti farmaceutici****258 - Produzione di sapone e detersivi sintetici nonché di altri prodotti per l'igiene del corpo e di profumeria**

- 258.1 - Produzione di sapone e detersivi sintetici, liquidi ed in polvere
- 258.2 - Produzione di altri prodotti per l'igiene del corpo e di profumeria

**259 - Produzione di altri prodotti chimici**

- 259.1 - Produzione di prodotti fotochimici (materiali sensibili)
- 259.2 - Produzione di specialità chimiche per uso domestico e per manutenzione
- 259.3 - Produzione di prodotti chimici prevalentemente impiegati per ufficio e per il consumo non industriale

**26 - Industria della produzione di fibre artificiali e sintetiche****260 - Industria della produzione di fibre artificiali e sintetiche****3 - INDUSTRIE MANIFATTURIERE PER LA LAVORAZIONE E LA TRASFORMAZIONE DEI METALLI; MECCANICA DI PRECISIONE****31 - Industria della costruzione di prodotti in metallo (escluse le macchine e i materiali da trasporto)****311 - Fonderie**

- 311.1 - Fonderie di metalli ferrosi (getti di ghisa e di acciaio)
- 311.2 - Fonderie di metalli non ferrosi

**312 - Fucinatura, stampaggio, imbutitura, tranciatura e lavorazione a sbalzo**

- 312.1 - Produzione di pezzi di acciaio fucinati
- 312.2 - Produzione di pezzi di acciaio stampati a caldo
- 312.3 - Stampatura e imbutitura a caldo di lamiere di acciaio; tranciatura e lavorazione a sbalzo

**313 - Seconda trasformazione, trattamento e rivestimento dei metalli**

- 313.1 - Filettatura e bulloneria
- 313.2 - Produzione di molle
- 313.3 - Sinterizzazione dei metalli e loro leghe (metallurgia delle polveri)

- 313.4 - Produzione di catene fucinate senza saldatura e stampate (escluse le catene per trasmissione)
- 313.5 - Trattamento e rivestimento dei metalli
- 313.6 - Meccanica generale
- 314 - Costruzione e installazione di carpenteria metallica**
- 314.1 - Costruzione e installazione di carpenteria metallica in genere; costruzione e installazione di sostegni per miniere; costruzione e installazione di materiale fisso per ferrovie
- 314.2 - Costruzione di porte, finestre, ecc. in profilati laminati
- 315 - Costruzione e installazione di caldaie e serbatoi**
- 316 - Costruzione di utensili e articoli finiti in metallo, (escluso il materiale elettrico)**
- 316.1 - Costruzione di utensili a mano per uso domestico, per arti e mestieri e per l'agricoltura
- 316.2 - Costruzione di articoli da serramenta e ferramenta
- 316.3 - Costruzione di imballaggi metallici ed altri oggetti in lamiera sottile
- 316.4 - Costruzione di apparecchi termici non elettrici per uso domestico e per convivenze
- 316.5 - Costruzione di mobili metallici (comprese le casseforti)
- 316.6 - Costruzione di stoviglie, vasellame, posateria, attrezzi da cucina e accessori casalinghi
- 316.7 - Costruzione di armi leggere e di loro munizioni
- 316.8 - Costruzione di altri articoli metallici e minuteria metallica
- 319 - Officine meccaniche non altrove classificate**
- 319.1 - Officine di lattonieri, di maniscalchi e fabbri
- 319.2 - Officine di riparazione di macchine e attrezzature agricole
- 32 - Industria della costruzione e dell'installazione di macchine e di materiale meccanico**
- 321 - Costruzione o montaggio di macchine e attrezzature per l'agricoltura e la zootecnia**
- 322 - Costruzione di macchine utensili per la lavorazione dei metalli; di utensileria per macchine utensili e operatrici**
- 322.1 - Costruzione di macchine utensili per la lavorazione dei metalli
- 322.2 - Costruzione di utensileria per macchine utensili e operatrici
- 323 - Costruzione e installazione di macchine tessili e loro accessori; costruzione di macchine e installazione di impianti per il trattamento ausiliario dei tessili; costruzione di macchine per cucire e per maglieria**
- 324 - Costruzione e installazione di macchine e apparecchi per le industrie alimentari, chimiche e affini**
- 324.1 - Costruzione e installazione di macchine ed apparecchi per le industrie alimentari
- 324.2 - Costruzione e installazione di macchine e apparecchi per le industrie chimiche, petrolchimiche e petrolifere
- 324.3 - Costruzione e installazione di macchine automatiche per la dosatura, la confezione e per l'imballaggio
- 324.4 - Costruzione e installazione di macchine per la lavorazione delle materie plastiche e della gomma
- 325 - Costruzione e installazione di macchine per l'industria estrattiva, per la lavorazione dei minerali non metalliferi, per il genio civile e l'edilizia, per le industrie siderurgiche e le fonderie; costruzione e installazione di apparecchi per impianti di sollevamento e trasporto**
- 325.1 - Costruzione e installazione di macchine per le miniere, di macchine per la preparazione meccanica dei materiali da costruzione, di macchine per il genio civile e l'edilizia
- 325.2 - Costruzione e installazione di macchine e apparecchi per le industrie metalsiderurgiche e le fonderie
- 325.3 - Costruzione e installazione di apparecchi per impianti di sollevamento e trasporto
- 326 - Costruzione di organi di trasmissione**
- 326.1 - Costruzione di ingranaggi, catene di trasmissione (ivi comprese le catene di velocipedi), cambi di velocità e altri organi di trasmissione
- 326.2 - Costruzione di cuscinetti
- 327 - Costruzione e installazione di macchine per la lavorazione del legno, della carta, del cuoio, delle pelli e delle calzature; costruzione di apparecchiature igienico-sanitarie e per lavanderia e stireria**
- 327.1 - Costruzione e installazione di macchine per la lavorazione del legno e materie similari
- 327.2 - Costruzione e installazione di macchine per le industrie della carta, del cartone e le arti grafiche
- 327.3 - Costruzione e installazione di macchine e apparecchi per l'industria delle pelli, del cuoio e delle calzature
- 327.4 - Costruzione di apparecchiature igienico-sanitarie e di macchine per lavanderie e stirerie
- 328 - Costruzione, installazione e riparazione di altre macchine e apparecchi meccanici**
- 328.1 - Costruzione e installazione di motori a combustione interna (esclusi quelli destinati ai mezzi di trasporto su strada e all'aviazione)
- 328.2 - Costruzione e installazione di turbine idrauliche e termiche e di altre macchine che producono energia meccanica
- 328.3 - Costruzione e installazione di compressori, di pompe, di trasmissioni idrauliche e pneumatiche, di apparecchi di ventilazione ed essiccamento ad aria, di apparecchi frigoriferi non domestici
- 328.4 - Costruzione e installazione di forni industriali non elettrici
- 328.5 - Costruzione di materiale per saldatura non elettrica
- 328.6 - Costruzione di rubinetterie, valvolame, saracinesche e simili
- 328.7 - Costruzione di bilance (comuni, automatiche e semiautomatiche) e di macchine automatiche per la vendita e la distribuzione
- 328.8 - Costruzione di materiale meccanico non altrove classificato
- 328.9 - Riparazione di apparecchi e materiale di riscaldamento e condizionamento, di impianti idraulici, di distribuzione di gas e di impianti frigoriferi; riparazione e manutenzione di ascensori e montacarichi



**33 - Industria della costruzione, installazione e riparazione di macchine per ufficio, di macchine e di impianti per l'elaborazione dei dati**

- 330 - Costruzione, installazione e riparazione di macchine per ufficio, macchine ed impianti per l'elaborazione dei dati
- 330.1 - Costruzione di macchine per ufficio, costruzione e installazione di macchine ed impianti per l'elaborazione dei dati
- 330.2 - Riparazione di macchine per ufficio, di sistemi per l'elaborazione dei dati, di registratori di cassa e simili

**34 - Industria della costruzione, installazione di impianti e riparazione di materiale elettrico ed elettronico (esclusi gli elaboratori elettronici)**

- 341 - Produzione di fili e cavi elettrici
- 342 - Costruzione di motori, generatori, trasformatori, interruttori ed altro materiale elettrico e dielettrico
- 343 - Costruzione di apparecchiature elettriche per mezzi di trasporto e per uso industriale; di pile e di accumulatori
- 343.1 - Costruzione di apparecchiature elettriche per mezzi di trasporto; sistemi ed apparecchi di controllo del traffico terrestre, aereo e navale
- 343.2 - Costruzione di altre apparecchiature e materiale elettrico per uso industriale
- 343.3 - Costruzione di pile e di accumulatori
- 343.4 - Riparazione di macchinari elettrici ed impianti elettrotermici per uso industriale
- 344 - Costruzione di apparecchi elettrici di misura; apparecchi per telecomunicazioni ed apparecchi elettromedicali
- 344.1 - Costruzione di apparecchi di misura elettrici ed elettronici
- 344.2 - Costruzione di apparecchi elettrici per telecomunicazione (compreso il montaggio da parte di imprese costruttrici)
- 344.3 - Costruzione di apparecchi elettromedicali
- 345 - Costruzione o montaggio di apparecchi radio riceventi, televisori, di apparecchi elettroacustici; costruzione di sistemi per il controllo dei processi industriali e di componenti elettronici
- 345.1 - Costruzione o montaggio di apparecchi radioriceventi, televisori, apparecchi elettroacustici
- 345.2 - Incisione, edizione e stampa di dischi e nastri magnetici registrati
- 345.3 - Costruzione di sistemi per il controllo dei processi industriali
- 345.4 - Costruzione di componenti elettronici
- 346 - Costruzione di apparecchi elettrodomestici
- 347 - Produzione di materiale elettrico di illuminazione
- 348 - Lavori di impianto tecnico: montaggio e riparazione di impianti di apparecchiature elettriche ed elettroniche
- 348.1 - Lavori di impianto tecnico (escluso il montaggio effettuato da parte di ditte costruttrici ed escluse le installazioni elettriche per l'edilizia)
- 348.2 - Montaggio ed altri lavori di impianto tecnico
- 348.3 - Riparazione di apparecchi elettrici (di misura, elettromedicali, di telecomunicazione), di apparecchi e componenti elettronici, di impianti radiofonici, televisivi, di diffusione e di amplificazione sonora

**35 - Industria della costruzione e montaggio di autoveicoli, carrozzerie, parti ed accessori**

- 351 - Costruzione e montaggio di autoveicoli (comprese le macchine da traino stradali) e costruzione dei relativi motori
- 352 - Costruzione di carrozzerie e rimorchi
- 353 - Costruzione di parti ed accessori per autoveicoli e rimorchi

**36 - Industria della costruzione di altri mezzi di trasporto**

- 361 - Costruzione navale, riparazione e manutenzione di navi
- 361.1 - Cantieri navali per costruzioni metalliche
- 361.2 - Picchettaggio, raschiatura, verniciatura e carenaggio natanti
- 361.3 - Cantieri di demolizione di navi
- 362 - Costruzione di materiale rotabile a scartamento normale e a scartamento ridotto per servizio pubblico
- 362.1 - Costruzione di locomotive, elettrotreni, automotrici, tram e altro materiale da trazione
- 362.2 - Riparazione di materiale rotabile ferroviario e tranviario
- 363 - Costruzione e montaggio di cicli, motocicli e loro parti staccate
- 363.1 - Costruzione e montaggio di cicli, motocicli e motoveicoli
- 363.2 - Costruzione di accessori e di pezzi staccati per cicli, motocicli e ciclomotori
- 364 - Costruzione e riparazione di aeronavi
- 365 - Costruzione di altri mezzi di trasporto non altrove classificati

**37 - Industria della costruzione di strumenti e di apparecchi di precisione, medico chirurgici, ottici ed affini; orologeria**

- 371 - Costruzione e riparazione di strumenti di precisione, di apparecchi di misura e di controllo
- 371.1 - Costruzione di contatori per gas, acqua ed altri liquidi (compresi i contatori per distributori di benzina), di apparecchi di misura, controllo e regolazione
- 371.2 - Costruzione di strumenti per navigazione, idrologia, geofisica e meteorologia
- 371.3 - Costruzione di strumenti per disegno e calcolo; di strumenti di misura dimensionale di precisione; di bilance analitiche di precisione; di apparecchi per laboratorio e di materiale didattico; costruzione di altri apparecchi e strumenti di precisione

371.4 - Riparazione di strumenti scientifici e di precisione (esclusi quelli ottici)

372 - Costruzione di apparecchi e materiale medico-chirurgico

372.1 - Costruzione di apparecchi medici per diagnosi; di materiale medico-chirurgico e veterinario; di strumenti e apparecchi per odontoiatria

372.2 - Costruzione di apparecchi per protesi ed ortopedia (escluse le scarpe ortopediche)

373 - Costruzione e riparazione di strumenti ottici e di apparecchiature fotografiche

373.1 - Costruzione di armature per occhiali di qualsiasi tipo - montatura in serie di occhiali comuni

373.2 - Costruzione di lenti e di strumenti ottici di precisione

373.3 - Costruzione di apparecchiature fotografiche e cinematografiche

373.4 - Riparazione di strumenti ottici e fotocinematografici

374 - Costruzione di orologi e loro pezzi staccati

#### 4 - INDUSTRIE MANIFATTURIERE ALIMENTARI, TESSILI, DELLE PELLI E CUOIO, DELL'ABBIGLIAMENTO, DEL LEGNO, MOBILIO E ALTRE INDUSTRIE MANIFATTURIERE

*41 - Industrie alimentari di base (escluse le attività di trasformazione di prodotti agricoli annesse ad aziende agricole o svolte in forma associata)*

411 - Industria dei grassi vegetali e animali

411.1 - Produzione di margarina; idrogenazione e raffinazione senza impiego di solventi dei grassi vegetali e animali

411.2 - Produzione di olio di oliva

411.3 - Produzione di olio di semi e di frutti oleosi

412 - Industria della macellazione del bestiame, preparazione e conservazione della carne (escluse le macellerie e salumerie)

412.1 - Macellazione del bestiame

412.2 - Trasformazione industriale e conservazione della carne (esclusa la surgelazione)

413 - Industria casearia

413.1 - Trattamento igienico e conservazione del latte fresco

413.2 - Trasformazione del latte

414 - Industria della trasformazione e conservazione di frutta, ortaggi e funghi (esclusa la surgelazione)

415 - Industria della lavorazione e conservazione del pesce e di altri prodotti alimentari marini (esclusa la surgelazione)

416 - Industria della lavorazione delle granaglie

416.1 - Molitura dei cereali

416.2 - Pilatura, cernita ed altre lavorazioni di semi e granaglie

417 - Industria delle paste alimentari

418 - Industria dei prodotti amidacei

419 - Industria della panificazione, pasticceria e biscotti

419.1 - Produzione di pane

419.2 - Produzione di pasticceria

419.3 - Produzione di fette biscottate e biscotti

*42 - Industrie dello zucchero, delle bevande, di altri prodotti alimentari e del tabacco (escluse le attività di trasformazione di prodotti agricoli annesse ad aziende agricole o svolte in forma associata)*

420 - Industria della produzione e raffinazione dello zucchero

421 - Industria del cacao, cioccolato, caramelle e gelati

421.1 - Produzione del cacao, cioccolato e caramelle

421.2 - Produzione di gelati

422 - Industria dei prodotti alimentari per zootecnia

423 - Industria di prodotti alimentari vari

423.1 - Preparazione del caffè, di succedanei del caffè e del the

423.2 - Produzione di estratti alimentari e prodotti affini

423.3 - Produzione di dolcificanti, budini, creme da tavola e lieviti artificiali (esclusi i lieviti alcoolici e per panificazione)

423.4 - Produzione specializzata di prodotti dietetici e alimenti per la prima infanzia

423.5 - Produzione di prodotti alimentari non altrove classificati

423.6 - Produzione di alimenti surgelati

424 - Industria dell'alcool etilico, di acquaviti e liquori

424.1 - Produzione di alcool etilico

424.2 - Produzione di acquaviti

424.3 - Produzione di liquori e di altre bevande alcooliche

425 - Industria del vino

425.1 - Produzione e conservazione di vini (esclusi i vini spumanti e speciali)

425.2 - Produzione di vini spumanti e di altri vini speciali

427 - Industria della birra e del malto

428 - Industria idrominerale e delle bevande analcoliche

428.1 - Imbottigliamento di acque minerali naturali

428.2 - Produzione di bevande analcoliche e di acque gassate

429 - Industria del tabacco

429.1 - Stagionatura, manipolazione, selezione e imbottimento delle foglie di tabacco

429.2 - Lavorazione e confezione dei tabacchi

### 43 - Industrie tessili

431 - Industria laniera

431.1 - Slanatura (produzione della lana dalle pelli di ovini macellati)

431.2 - Preparazione delle fibre di lana e assimilate

431.3 - Filatura, ritorcitura della lana e delle fibre assimilate e preparazione in gomitoli e matasse

431.4 - Tessitura della lana e delle altre fibre tessili col sistema laniero (esclusa la tessitura dei tappeti)

431.5 - Filatura-tessitura della lana e delle fibre assimilate (attività integrate)

432 - Industria cotoniera

432.1 - Filatura, torcitura del cotone e delle fibre assimilate; produzione di cucirini

432.2 - Tessitura del cotone (escluse la tessitura dei tappeti) e tessitura di altre fibre tessili col sistema cotoniero

432.3 - Filatura-tessitura del cotone e delle fibre assimilate (attività integrate)

433 - Industria della seta e delle fibre chimiche assimilate

433.1 - Preparazione, filatura e operazioni sulla seta e sulle fibre chimiche assimilate

433.2 - Tessitura della seta e delle fibre chimiche assimilate (esclusa la tessitura dei tappeti)

434 - Industria della canapa, del lino, del ramiè e delle fibre dure

434.1 - Macerazione e stigliatura della canapa e del lino

434.2 - Preparazione alla filatura e filatura della canapa, del lino e ramiè e delle fibre dure; produzione di cucirini

434.3 - Tessitura della canapa, del lino e ramiè e delle fibre dure

434.4 - Filatura-tessitura della canapa, del lino e ramiè e delle fibre dure (attività integrata)

435 - Industria della juta

435.1 - Filatura della juta, pura o mista ad altre fibre

435.2 - Tessitura della juta (compresa la confezione integrata di sacchi di juta)

435.3 - Filatura-tessitura della juta (compresa la confezione integrata di sacchi di juta)

436 - Industria della maglia, maglieria e calze

436.1 - Produzione di calze per uomo, donna e ragazzo

436.2 - Produzione di tessuti a maglia

436.3 - Produzione di altri articoli di maglieria

437 - Industria del perfezionamento dei tessuti

438 - Industria per la produzione di arazzi, tappeti, copripavimento, linoleum e tele cerate

438.1 - Produzione di arazzi, di tappeti e di moquettes di qualsiasi fibra

438.2 - Produzione di linoleum e di altri copripavimento a base di prodotti tessili o di carta; produzione di tele cerate e di altri tessuti intonacati (esclusi i tessuti gommati)

439 - Altre industrie tessili

439.1 - Produzione di feltri battuti (non per cappelli)

439.2 - Produzione di stoffe non tessute, di murali e di stoffe a pelo lungo (esclusi tappeti e moquettes)

439.3 - Produzione di nastri, fettucce, stringhe, trecce, passamanerie di fibre tessili

439.4 - Produzione di manufatti e tessuti elastici

439.5 - Produzione di cordami e spaghi di qualsiasi tipo di fibra

439.6 - Produzione di articoli tessili diversi

439.7 - Produzione di tubetti, rocchetti, navette, bobine, scardassi, fusi ecc. in fibra

439.8 - Produzione di tulli, pizzi e merletti

439.9 - Produzione di ricami

### 44 - Industrie delle pelli e del cuoio

441 - Concia e tintura delle pelli e del cuoio

442 - Produzione di articoli in cuoio e affini

442.1 - Produzione di marrocchineria, articoli da viaggio e di articoli tecnici in cuoio

442.2 - Produzione di guanti in pelle

### 45 - Industrie delle calzature, di articoli d'abbigliamento e di biancheria per la casa

451 - Produzione a macchina di calzature (escluse quelle in gomma, in plastica e in legno)

451.1 - Produzione a macchina di calzature e pantofole (escluse quelle in gomma, in plastica e in legno)

**451.2 Produzione di parti ed accessori per calzature****452 - Produzione a mano e su misura di calzature (comprese le calzature ortopediche)****453 - Confezione in serie di articoli di abbigliamento ed altre attività collegate**

453.1 - Confezione di articoli di vestiario in pelle (comprese le confezioni con sucedanei della pelle)

453.2 - Confezione di vestiario esterno per donna, giovanetta e bambini

453.3 - Confezione di vestiario esterno per uomo e ragazzo

453.4 - Confezione di vestiario esterno di tipo speciale

453.5 - Confezione di camicie e biancheria per uomo e ragazzo

453.6 - Confezione di biancheria per donna e di corsetteria

453.7 - Confezione di cappelli

453.8 - Confezioni varie e accessorie per abbigliamento

453.9 - Altre attività collegate all'industria dell'abbigliamento

**454 - Confezione su misura di vestiario e biancheria; modisterie**

454.1 - Confezione su misura di vestiario; modisterie

454.2 - Confezione di biancheria su misura

**455 - Confezione di altri articoli tessili (esclusa la tessitura integrata)**

455.1 - Confezione di biancheria da casa e per l'arredamento

455.2 - Produzione di articoli in materie tessili non altrove classificati (esclusa la tessitura integrata)

**456 - Confezione di pellicce*****46 - Industrie del legno e del mobile in legno*****461 - Segazione e preparazione industriale del legno****462 - Produzione di prodotti semifiniti in legno****463 - Produzione in serie di elementi di carpenteria, falegnameria e pavimenti in legno**

463.1 - Laboratori di falegnameria e carpenteria in legno (esclusa la carpenteria navale)

463.2 - Produzione o produzione e posa in opera di falegnameria industriale per l'edilizia e di pavimenti in legno

463.3 - Cantieri per carpenteria navale in legno

**464 - Costruzione di imballaggi in legno****465 - Costruzione di altri oggetti in legno (esclusi i mobili)**

465.1 - Costruzione e riparazione di veicoli in legno e di parti in legno di autoveicoli

465.2 - Costruzione di oggetti vari in legno

465.3 - Laboratori di cornici e vetrai

**466 - Produzione di articoli in sughero, paglia, giunco e vimini; produzione di spazzole e pennelli**

466.1 - Produzione di articoli in sughero

466.2 - Produzione di articoli in paglia, giunco e vimini (esclusi i mobili in giunco)

466.3 - Produzione di spazzole, scope e pennelli (esclusi quelli in plastica)

**467 - Industria del mobile e dell'arredamento in legno**

467.1 - Costruzione di mobili vari in legno

467.2 - Costruzione di mobili e arredamenti in giunco, vimini, canne e simili

467.3 - Produzione di materassi di ogni tipo

467.4 - Lucidatura, laccatura e doratura di mobili e di altri oggetti in legno; restauro di mobili

***47 - Industrie della carta; stampa ed editoria*****471 - Produzione della pasta-carta, della carta e del cartone****472 - Trasformazione della carta e del cartone, fabbricazione di articoli in carta, cartone e ovatta di cellulosa****473 - Stampa e industrie affini**

473.1 - Stabilimenti per la stampa di giornali quotidiani

473.2 - Altri stabilimenti di arti grafiche

473.3 - Legatorie e rilegatorie

473.4 - Industrie collegate alla stampa

**474 - Editoria*****48 - Industrie della gomma e dei manufatti di materie plastiche*****481 - Industria della gomma**

481.1 - Produzione di pneumatici

481.2 - Produzione di altri articoli in gomma (compresa la rigenerazione)

482 - Ricostruzione di pneumatici, vulcanizzazione e riparazione di pneumatici

483 - Industria dei prodotti delle materie plastiche

**49 - Industrie manifatturiere diverse**

491 - Produzione di oreficeria, argenteria, bigiotteria e taglio delle pietre preziose

491.1 - Produzione di oreficeria, argenteria, bigiotteria e coniazione di monete e medaglie

491.2 - Lavorazione di pietre dure e preziose per gioielleria e per uso industriale

492 - Costruzione di strumenti musicali e relativi accessori

493 - Laboratori fotografici e cinematografici

493.1 - Sviluppo e stampa di films cinematografici

493.2 - Produzione, sincronizzazione e doppiaggio di films

493.3 - Laboratori fotografici

494 - Costruzione di giochi, giocattoli e articoli sportivi

494.1 - Costruzione di giochi

494.2 - Costruzione di giocattoli e loro parti (esclusi i giocattoli in gomma e cartone)

494.3 - Costruzione di articoli sportivi (esclusi quelli in gomma e in materie plastiche)

495 - Altre industrie manifatturiere non altrove classificate

496 - Industria del confezionamento

496.1 - Confezionamento di generi alimentari

496.2 - Confezionamento di generi non alimentari

**5 - INDUSTRIE DELLE COSTRUZIONI E DELLE INSTALLAZIONI DI IMPIANTI PER L'EDILIZIA**

**50 - Edilizia e genio civile**

501 - Costruzioni edili - restauro e manutenzione di fabbricati

501.1 - Costruzioni d'immobili per abitazione ed altri usi (compresi il restauro e la manutenzione)

501.2 - Attività ausiliarie delle costruzioni

502 - ' Genio civile

502.1 - Costruzione di strade e lavori in terra

502.2 - Costruzione di opere specializzate

503 - Installazione di impianti per l'edilizia

503.1 - Installazione di impianti di riscaldamento, di condizionamento, idrico-sanitari e di distribuzione di gas e di acqua calda

503.2 - Installazione di impianti elettrici per l'edilizia

504 - Attività di finiture dell'edilizia

**6 - COMMERCIO, PUBBLICI ESERCIZI E ALBERGHI; RIPARAZIONI DI BENI DI CONSUMO E DI VEICOLI**

**6 A - Commercio, pubblici esercizi e alberghi**

**61 - Commercio all'ingrosso (escluso il recupero)**

611 - Commercio all'ingrosso di materie prime agricole, di animali vivi, di materie prime tessili e di semilavorati

611.1 - Commercio all'ingrosso di cereali e legumi secchi

611.2 - Commercio all'ingrosso di sementi, foraggi, piante officinali e semi oleosi

611.3 - Commercio all'ingrosso di sostanze fertilizzanti, concimi ed altri prodotti chimici per l'agricoltura

611.4 - Commercio all'ingrosso di fiori e piante

611.5 - Commercio all'ingrosso di animali vivi (esclusi gli animali da cortile)

611.6 - Commercio all'ingrosso di fibre tessili gregge e semilavorate

611.7 - Commercio all'ingrosso di cuoio e pelli gregge e lavorate (escluse le pelli per pellicceria)

611.8 - Commercio all'ingrosso di pelli gregge e conciate per pellicceria

611.9 - Commercio all'ingrosso di tabacco greggio

612 - Commercio all'ingrosso di combustibili; di minerali e prodotti chimici per l'industria

612.1 - Commercio all'ingrosso di prodotti petroliferi e lubrificanti

612.2 - Commercio all'ingrosso di combustibili solidi

612.3 - Commercio all'ingrosso di metalli ferrosi semilavorati

612.4 - Commercio all'ingrosso di minerali

612.5 - Commercio all'ingrosso di metalli non ferrosi e prodotti semilavorati

612.6 - Commercio all'ingrosso di prodotti chimici industriali, oli e grassi industriali di origine vegetale e animale; di gomma greggia

613 - Commercio all'ingrosso di legname, di materiale da costruzione e di articoli per installazione

613.1 - Commercio all'ingrosso di legname, semilavorati in legno e legno artificiale

613.2 - Commercio all'ingrosso di materiali da costruzione

613.3 - Commercio all'ingrosso di articoli per installazioni

613.4 - Commercio all'ingrosso di vetro piano

**614 - Commercio all'ingrosso di macchine, attrezzature e veicoli**

614.1 - Commercio all'ingrosso di macchine utensili per metallo, legno, plastica e pietra

614.2 - Commercio all'ingrosso di macchine per costruzioni edili

614.3 - Commercio all'ingrosso di macchine per l'industria tessile; di macchine da cucire e per maglieria

614.4 - Commercio all'ingrosso di macchine e attrezzature per ufficio (esclusi i mobili)

614.5 - Commercio all'ingrosso di altre macchine, utensileria e attrezzature per l'industria, il commercio e la navigazione

614.6 - Commercio all'ingrosso di macchine, accessori e attrezzi agricoli, compresi i trattori

614.7 - Commercio all'ingrosso di veicoli e accessori

**615 - Commercio all'ingrosso di mobili, elettrodomestici, apparecchi radio-televisivi, casalinghi e ferramenta**

615.1 - Commercio all'ingrosso di mobili in legno, metallo e materie sintetiche

615.2 - Commercio all'ingrosso di articoli in ferro ed in altri metalli (ferramenta)

615.3 - Commercio all'ingrosso di apparecchi radio-televisivi, strumenti musicali, dischi e relativi accessori

615.4 - Commercio all'ingrosso di materiali radioelettrici, telefonici e televisivi

615.5 - Commercio all'ingrosso di apparecchi elettrodomestici (comprese le cucine a gas e a legna)

615.6 - Commercio all'ingrosso di porcellane, vetrerie e casalinghi

615.7 - Commercio all'ingrosso di vernici e colori

615.8 - Commercio all'ingrosso di carte da parati e stucchi

615.9 - Commercio all'ingrosso di mobili ed oggetti di arredamento in canna, vimini, giunco, sughero e paglia

**616 - Commercio all'ingrosso di prodotti tessili, di abbigliamento, di calzature e articoli in cuoio e pelli**

616.1 - Commercio all'ingrosso di vestiario (compresi gli abiti da lavoro), di cappelli, di ombrelli e accessori di abbigliamento

616.2 - Commercio all'ingrosso di pellicce

616.3 - Commercio all'ingrosso di tessuti per l'abbigliamento e l'arredamento

616.4 - Commercio all'ingrosso di camicie, biancheria per uso personale, maglieria e simili

616.5 - Commercio all'ingrosso di articoli per merceria e per passamaneria

616.6 - Commercio all'ingrosso di calzature ed accessori per calzature

616.7 - Commercio all'ingrosso di pelletterie

616.8 - Commercio all'ingrosso di articoli tessili per la casa e di tappeti e materassi

**617 - Commercio all'ingrosso di prodotti alimentari, bevande e tabacco**

617.1 - Commercio all'ingrosso di prodotti ortofruttilicoli freschi, congelati e surgelati

617.2 - Commercio all'ingrosso di carni fresche, congelate, surgelate e di salumi, pollame, selvaggina e uova

617.3 - Commercio all'ingrosso di latte, burro e formaggi

617.4 - Commercio all'ingrosso di oli e grassi alimentari

617.5 - Commercio all'ingrosso di bevande alcoliche e di analcoliche, di alcool per liquori ed aceto

617.6 - Commercio all'ingrosso di caffè, the, cacao e spezie

617.7 - Commercio all'ingrosso di prodotti ittici, freschi, surgelati e comunque conservati

617.8 - Commercio all'ingrosso specializzato di altri prodotti alimentari non altrove classificati e generi di monopolio

617.9 - Commercio all'ingrosso despecializzato

**618 - Commercio all'ingrosso di prodotti farmaceutici, sanitari, di bellezza e di detersivi**

618.1 - Commercio all'ingrosso di prodotti farmaceutici

618.2 - Commercio all'ingrosso di strumenti ed apparecchi sanitari

618.3 - Commercio all'ingrosso di articoli di profumeria

618.4 - Commercio all'ingrosso di saponi, detersivi, prodotti per la lucidatura e simili

**619 - Commercio all'ingrosso di altri prodotti non alimentari**

619.1 - Commercio all'ingrosso di carta, cartone e articoli di cartoleria

619.2 - Commercio all'ingrosso di libri

619.3 - Commercio all'ingrosso di articoli per fotografia, cinematografia, ottica e di strumenti scientifici

619.4 - Commercio all'ingrosso di orologi e di articoli di gioielleria

619.5 - Commercio all'ingrosso di giocattoli

619.6 - Commercio all'ingrosso di articoli sportivi

619.7 - Commercio all'ingrosso di prodotti non alimentari non altrove classificati

**62 - Commercio all'ingrosso di materiali vari da recupero**

- 621 - Commercio all'ingrosso di rottami metallici
- 622 - Commercio all'ingrosso di altri prodotti di raccolta

**63 - Intermediari del commercio (agenti rappresentanti e agenzie di mediazione)**

- 631 - Intermediari del commercio di materie prime agricole, di animali vivi, di materie prime tessili e di semilavorati
- 632 - Intermediari del commercio di combustibili, minerali e prodotti chimici per la tecnica e l'industria
- 633 - Intermediari del commercio di legname e materiale da costruzione
- 634 - Intermediari del commercio di macchine e materiale per l'industria, il commercio, la navigazione e l'agricoltura (comprese le macchine e il materiale per ufficio) e di veicoli
- 635 - Intermediari del commercio di mobili, articoli per la casa e ferramenta
- 636 - Intermediari del commercio di prodotti tessili, di abbigliamento, di calzature e articoli in cuoio
- 637 - Intermediari del commercio di prodotti alimentari, bevande e tabacco
- 638 - Intermediari del commercio specializzato di altri prodotti
- 639 - Intermediari del commercio di prodotti diversi, attività associate senza prevalenza

**64 - Commercio al minuto di prodotti alimentari, di articoli di abbigliamento, di arredamento e per la casa; farmacie**

- 641 - Commercio al minuto di prodotti ortofrutticoli e lattiero caseari; di carne, pesce e pasticceria
  - 641.1 - Commercio al minuto di frutta, legumi e patate
  - 641.2 - Commercio al minuto di latte (senza licenza di P.S.) e prodotti lattiero caseari
  - 641.3 - Negozi di carni bovine, ovine, caprine e suine fresche e congelate
  - 641.4 - Negozi di carni equine
  - 641.5 - Commercio al minuto di pesci, crostacei e molluschi
  - 641.6 - Commercio al minuto di pollame, selvaggina (esclusi i surgelati) e uova
  - 641.7 - Commercio al minuto di pane, con e senza annesso forno e con eventuale annessa vendita di prodotti alimentari e non alimentari
  - 641.8 - Commercio al minuto di pasticceria e dolci (compresa l'eventuale annessa produzione); commercio al minuto di confetteria
  - 641.9 - Commercio al minuto di prodotti alimentari vari
- 642 - Commercio al minuto di bevande, oli e di altri prodotti alimentari non altrove classificati; tabaccherie
  - 642.1 - Commercio al minuto di bevande e olio
  - 642.2 - Commercio al minuto di prodotti del tabacco e altri generi di monopolio
  - 642.3 - Commercio al minuto specializzato di altri prodotti alimentari
  - 642.4 - Commercio al minuto alimentare despecializzato
- 643 - Farmacie
- 644 - Commercio al minuto di articoli sanitari e di prodotti di bellezza
  - 644.1 - Commercio al minuto di strumenti ed articoli medicali, chirurgici ed ortopedici
  - 644.2 - Erboristerie
  - 644.3 - Commercio al minuto di profumeria, saponi, prodotti per toletta e per l'igiene della persona
  - 644.4 - Commercio al minuto di colori e vernici
- 645 - Commercio al minuto di articoli di abbigliamento
  - 645.1 - Commercio al minuto di confezioni per uomo e ragazzo, (compresi gli abiti da lavoro e gli abiti sportivi)
  - 645.2 - Commercio al minuto di confezioni per donna e ragazza, (compresi gli abiti da lavoro e gli abiti sportivi)
  - 645.3 - Commercio al minuto di confezioni per bambini, (comprese le confezioni per neonati)
  - 645.4 - Commercio al minuto di stoffe per abbigliamento
  - 645.5 - Commercio al minuto di biancheria, camicie, cappelli, ombrelli
  - 645.6 - Commercio al minuto di merceria e ricami
  - 645.7 - Commercio al minuto di pellicce e di pelli per pellicceria
- 646 - Commercio al minuto di calzature e pelletteria
  - 646.1 - Commercio al minuto di calzature e articoli per calzolerie
  - 646.2 - Commercio al minuto di articoli di pelletteria e da viaggio
- 647 - Commercio al minuto di tessuti per arredamento
  - 647.1 - Commercio al minuto di tessuti per arredamento e tappeti
  - 647.2 - Commercio al minuto di biancheria da tavola e da casa
- 648 - Commercio al minuto di mobili, apparecchi e materiali per la casa
  - 648.1 - Commercio al minuto di mobili in legno, vimini, canne, giunchi e materassi (esclusi i mobili per ufficio)
  - 648.2 - Commercio al minuto di articoli casalinghi, di ceramica e vetreria
  - 648.3 - Commercio al minuto di apparecchi elettrodomestici, macchine da cucire e per maglieria
  - 648.4 - Commercio al minuto di apparecchi radio, di televisori, di giradischi, di registratori e dischi; articoli di illuminazione
  - 648.5 - Commercio al minuto di semilavorati in legno, sughero, vimini, e articoli in plastica
  - 648.6 - Negozi di ferramenta e casseforti

648.7 - Commercio al minuto di articoli diversi per uso domestico (attività associate senza prevalenza)

**649 - Commercio al minuto di carte da parati, di rivestimenti e apparecchi igienico-sanitari, strumenti musicali, di articoli da regalo e oggetti d'arte**

649.1 - Commercio al minuto di carta da parati e stucchi

649.2 - Commercio al minuto di articoli igienico-sanitari e da costruzione

649.3 - Commercio al minuto di strumenti musicali, spartiti ed accessori

649.4 - Commercio al minuto di articoli da regalo; chincaglieria e bigiotteria

649.5 - Commercio al minuto di articoli di antiquariato, di oggetti d'arte e di culto, decorazioni

**65 - Commercio al minuto di veicoli, natanti, carburanti, libri ed articoli vari**

**651 - Commercio al minuto di automobili, motocicli e natanti**

651.1 - Commercio al minuto di autoveicoli (incluse le auto d'occasione)

651.2 - Commercio al minuto di cicli e motocicli (incluse le moto di occasione)

651.3 - Commercio al minuto di pezzi staccati ed accessori di autoveicoli, motocicli e cicli

651.4 - Commercio di natanti ed accessori

**652 - Commercio al minuto di carburanti e lubrificanti**

**653 - Commercio al minuto di libri, giornali, articoli da cancelleria e forniture per ufficio**

653.1 - Commercio al minuto di libri nuovi e usati

653.2 - Commercio al minuto di quotidiani e periodici

653.3 - Commercio al minuto di articoli di cancelleria e forniture per ufficio

653.4 - Commercio al minuto di mobili per ufficio, di macchine e attrezzature per ufficio

653.5 - Commercio al minuto di francobolli per filatelici, numismatica ed altri articoli da collezione

**654 - Commercio al minuto di altri articoli non altrove classificati**

654.1 - Commercio al minuto di materiale per ottica, fotografia, cinematografia e strumenti di precisione

654.2 - Commercio al minuto di orologi, di articoli di gioielleria e d'argenteria

654.3 - Commercio al minuto di giocattoli

654.4 - Commercio al minuto di articoli sportivi, armi e munizioni

654.5 - Commercio al minuto di fiori e piante

654.6 - Commercio al minuto di animali vivi e forniture per animali

654.7 - Commercio al minuto di macchine e attrezzature e prodotti per l'agricoltura e il giardinaggio

654.8 - Commercio al minuto di combustibili

654.9 - Altri commerci al minuto specializzati

**655 - Commercio al minuto di articoli di occasione (esclusi i libri, i veicoli e gli oggetti di antiquariato)**

**656 - Commercio al minuto di prodotti diversi, con prevalenza di prodotti non alimentari**

656.1 - Grandi magazzini

656.2 - Altri negozi despecializzati

**66 - Pubblici esercizi ed esercizi alberghieri**

**661 - Ristoranti (senza alloggio)**

**662 - Bar con e senza spettacolo**

**664 - Mense**

**665 - Esercizi alberghieri propriamente detti**

665.1 - Alberghi e motel con ristorante; locande

665.2 - Alberghi senza ristorante

665.3 - Pensioni

**666 - Vagoni letto e vagoni ristorante**

**667 - Esercizi alberghieri complementari**

667.1 - Ostelli della gioventù e rifugi alpini

667.2 - Campeggi e caravanning

667.3 - Centri di vacanze e case per vacanze

667.4 - Colonie, case di riposo, alloggi arredati per turisti, altri esercizi alberghieri complementari

**6 B - Riparazioni di beni di consumo e di veicoli**

**67 - Riparazioni di beni di consumo e di veicoli**

**671 - Riparazioni di autoveicoli e biciclette**

671.1 - Riparazioni di autoveicoli (esclusa la riparazione di carrozzerie)

671.2 - Riparazioni di carrozzerie di autoveicoli

671.3 - Riparazioni di motoveicoli e biciclette



- 672 - Riparazioni di calzature e articoli in cuoio
- 673 - Riparazioni di elettrodomestici, radio, televisori, giradischi e fonografi
- 674 - Riparazioni di orologi e gioiellerie
- 675 - Riparazioni non altrove classificate

## 7 - TRASPORTI E COMUNICAZIONI

### 71 - Ferrovie

- 710 - Ferrovie
- 710.1 - Ferrovie dello stato
- 710.2 - Ferrovie in concessione
- 710.3 - Servizi ausiliari delle ferrovie, in appalto

### 72 - Altri trasporti terrestri

- 721 - Metropolitane, tranvie e servizi regolari d'autobus
- 722 - Trasporti su strada di viaggiatori (esclusi servizi regolari d'autobus)
- 723 - Trasporti su strada di merci
- 724 - Trasporti per condotta (oleodotti e gasdotti)
- 725 - Trasporti con impianti a fune

### 73 - Trasporti fluviali, lacuali e lagunari

- 730 - Trasporti fluviali, lacuali e lagunari

### 74 - Trasporti marittimi e cabotaggio

- 741 - Trasporti marittimi internazionali (di merci e passeggeri)
- 742 - Trasporti marittimi in navigazione di cabotaggio (di merci e passeggeri)

### 75 - Trasporti aerei

- 750 - Trasporti aerei

### 76 - Attività connesse ai trasporti

- 761 - Attività connesse ai trasporti terrestri
- 762 - Attività connesse ai trasporti di navigazione interna
- 762.1 - Attività complementari ai trasporti di navigazione interna
- 762.2 - Servizi ausiliari dei trasporti di navigazione interna
- 763 - Attività connesse ai trasporti marittimi ed al cabotaggio (porti marittimi ed altre installazioni marittime)
- 763.1 - Attività complementari ai trasporti marittimi
- 763.2 - Servizi ausiliari dei trasporti marittimi
- 764 - Attività connesse ai trasporti aerei (aeroporti e aerodromi)
- 764.1 - Attività complementari ai trasporti aerei
- 764.2 - Servizi ausiliari dei trasporti aerei

### 77 - Agenzie di viaggio, intermediari dei trasporti, magazzini di custodia e depositi

- 771 - Agenzie di viaggio
- 772 - Intermediari dei trasporti
- 772.1 - Servizi di portabagagli, carico, scarico e facchinaggio
- 772.2 - Spedizionieri e agenzie di operazioni doganali
- 773 - Magazzini di custodia e deposito e frigoriferi
- 773.1 - Magazzini di custodia e deposito
- 773.2 - Magazzini frigoriferi per conto terzi

**79 - Comunicazioni****790 - Comunicazioni**

- 790.1 - Amministrazione delle poste e telecomunicazioni
- 790.2 - Servizi postelegrafonici, in appalto o in concessione
- 790.3 - Servizi telefonici di stato, servizi telefonici in appalto o in concessione e servizi di telecomunicazione in concessione

**8 - CREDITO E ASSICURAZIONE, SERVIZI PRESTATI ALLE IMPRESE; NOLEGGIO****8 A - Credito e assicurazione****81 - Istituti di credito**

- 811 - Autorità bancarie centrali
- 812 - Altre istituzioni monetarie
  - 812.1 - Istituti di credito di diritto pubblico
  - 812.2 - Altre aziende di credito e istituti centrali di categoria
- 813 - Istituzioni finanziarie e società di controllo
  - 813.1 - Istituti e sezioni per il credito speciale
  - 813.2 - Imprese di prestiti e finanziamenti
  - 813.3 - Società fiduciarie e di investimenti mobiliari
  - 813.4 - Società per la gestione di fondi comuni di investimento
  - 813.5 - Società di controllo

**82 - Assicurazione (escluse le assicurazioni sociali obbligatorie)**

- 821 - Istituti di assicurazione mista (vita e capitalizzazione danni)
- 822 - Istituti di assicurazione (vita e capitalizzazione)
- 823 - Istituti di assicurazione (danni, malattie, rischi diversi)

**8 B - Servizi prestati alle imprese, noleggio****83 - Ausiliari finanziari e delle assicurazioni, affari immobiliari, servizi prestati alle imprese**

- 831 - Ausiliari finanziari
- 832 - Ausiliari delle assicurazioni
- 833 - Imprese immobiliari per la compravendita di immobili
- 834 - Agenzie di mediazione per la compravendita e la locazione di immobili e terreni (compresa la locazione di beni immobili propri)
- 835 - Consulenti legali
- 836 - Contabilità, consulenza fiscale e revisione dei conti
- 837 - Servizi tecnici
  - 837.1 - Studi tecnici ed affini
  - 837.2 - Studi di analisi chimiche e merceologiche
- 838 - Pubblicità e pubbliche relazioni
  - 838.1 - Agenzie di pubblicità e pubbliche relazioni
  - 838.2 - Servizi di pubblicità aerea
- 839 - Altri servizi prestati alle imprese
  - 839.1 - Studi di mercato
  - 839.2 - Studi di consulenza organizzativa
  - 839.3 - Servizi di informatica, elaborazione e acquisizione dati
  - 839.4 - Imprese ed enti di gestioni esattoriali
  - 839.5 - Agenzie di informazioni per la stampa, informazioni commerciali, richieste di certificati ed agenzie affini
  - 839.6 - Copisterie
  - 839.7 - Agenzie di distribuzione di libri, giornali e riviste
  - 839.8 - Servizi di gestione di pubblici mercati e pese pubbliche
  - 839.9 - Servizi di vigilanza e investigazione

**84 - Noleggio di beni mobili**

- 841 - Noleggio di macchinari e di attrezzature agricole (senza personale fisso)
- 842 - Noleggio di macchinari e di attrezzature per l'edilizia (senza personale fisso)
- 843 - Noleggio di macchinari e di attrezzature contabili e per ufficio, compresi i calcolatori elettronici e i registratori di cassa (senza operatore fisso)
- 844 - Noleggio di autoveicoli stradali, (senza autista)
- 845 - Noleggio di altri mezzi di trasporto (senza autista)
- 846 - Noleggio di beni di consumo
- 847 - Noleggio di altri beni mobili (senza personale fisso)

**9 - PUBBLICA AMMINISTRAZIONE; SERVIZI PUBBLICI E PRIVATI****9 A - Pubblica amministrazione****91 - Pubblica amministrazione, difesa nazionale e sicurezza sociale obbligatoria**

- 911 - Organi costituzionali - amministrazione statale e locale
  - 911.1 - Organi costituzionali
  - 911.2 - Amministrazione statale centrale e periferica
  - 911.3 - Amministrazione degli enti locali
- 912 - Giustizia
  - 912.1 - Amministrazione della giustizia
  - 912.2 - Ospedali psichiatrici giudiziari
- 913 - Sicurezza nazionale ed ordine pubblico
- 914 - Corpo nazionale dei vigili del fuoco
- 915 - Difesa nazionale
- 919 - Sicurezza sociale obbligatoria

**9 B - Servizi pubblici e privati****92 - Servizi d'igiene pubblica ed amministrazione di cimiteri**

- 921 - Servizi di nettezza urbana, di disinfestazione e servizi analoghi
  - 921.1 - Servizi di nettezza urbana, servizi di disinfestazione e servizi analoghi, pubblici
  - 921.2 - Servizi di nettezza urbana, di disinfestazione e servizi analoghi, privati
- 922 - Amministrazione dei cimiteri
- 923 - Servizi di pulizia

**93 - Istruzione**

- 931 - Istruzione universitaria
  - 931.1 - Università ed istituti a livello universitario, statali
  - 931.2 - Università ed istituti universitari non statali
- 932 - Istruzione primaria e secondaria
  - 932.1 - Scuole di istruzione primaria, statali
  - 932.2 - Scuole di istruzione secondaria di primo grado, statali
  - 932.3 - Scuole di istruzione secondaria di secondo grado, statali
  - 932.4 - Scuole di istruzione primaria, non statali
  - 932.5 - Scuole di istruzione secondaria di primo grado, non statali
  - 932.6 - Scuole di istruzione secondaria di secondo grado, non statali (private, legalmente riconosciute e pareggiate)
- 933 - Scuole di formazione e di perfezionamento professionale
  - 933.1 - Scuole di istruzione professionale statali
  - 933.2 - Scuole di istruzione professionale, non statali

**934 - Istruzione di grado preparatorio**

- 934.1 - Scuole materne, statali
- 934.2 - Scuole materne, non statali

935 - Professori ed insegnanti indipendenti

936 - Scuole di guida, pilotaggio e simili (escluse le scuole per i piloti di linea)

**94 - Ricerca e sviluppo**

940 - Ricerca e sviluppo

940.1 - Enti di ricerca e sviluppo, pubblici

940.2 - Istituti di ricerca e sviluppo, privati

**95 - Sanità e servizi veterinari**

951 - Servizi sanitari (con ricovero)

951.1 - Ospedali generali, pubblici (regionali, provinciali e zonali)

951.2 - Ospedali specializzati, pubblici

951.3 - Istituti, cliniche e policlinici universitari; istituti di cura e ricovero a carattere scientifico, pubblici

951.4 - Ospedali psichiatrici e neuropsichiatrici, pubblici

951.5 - Ospedali per cronici e di lunga degenza, pubblici

951.6 - Case di cura, private (generali, specializzate, laiche e religiose)

951.7 - Case di cura psichiatriche e neuropsichiatriche, private

951.8 - Case di cura per lunga degenza, private

951.9 - Ospedali ecclesiastici classificati, privati

952 - Altre istituzioni sanitarie (senza ricovero)

952.1 - Ambulatori e poliambulatori, pubblici

952.2 - Stabilimenti idropinici ed idrotermali, pubblici

952.3 - Centri di igiene mentale, pubblici

952.4 - Laboratori di igiene e profilassi, pubblici

952.5 - Altre istituzioni sanitarie, pubbliche

952.6 - Stabilimenti idropinici ed idrotermali, privati

952.7 - Laboratori di analisi cliniche, privati (chimico-fisiche, batteriologiche, virologiche, ematologiche e citoistologiche)

952.8 - Studi di radiologia e radioterapia, privati

952.9 - Altre istituzioni sanitarie, private

953 - Studi medici privati

953.1 - Studi medici generici e pediatrici

953.2 - Ambulatori e poliambulatori specialistici

954 - Studi dentistici

955 - Attività professionali paramediche indipendenti (ostetriche, infermieri, fisioterapisti ecc.)

956 - Servizi veterinari

956.1 - Servizi veterinari, pubblici

956.2 - Servizi veterinari, privati

**96 - Altri servizi sociali**

961 - Assistenza sociale (senza ricovero)

961.1 - Assistenza sociale, pubblica

961.2 - Assistenza sociale, privata

962 - Assistenza sociale (con ricovero)

962.1 - Assistenza sociale, pubblica

962.2 - Assistenza sociale, privata

963 - Organizzazioni economiche ed associazioni professionali

963.1 - Organizzazioni economiche

963.2 - Associazioni professionali

964 - Organizzazioni sindacali dei datori di lavoro

965 - Organizzazioni sindacali dei lavoratori ed altre organizzazioni sindacali

965.1 - Organizzazioni sindacali dei lavoratori dipendenti

965.2 - Altre organizzazioni sindacali (confederazioni italiane della proprietà edilizia, sunia ecc.)

966 - Organizzazioni religiose

967 - Enti e associazioni turistiche (escluse le agenzie di viaggio)

968 - Servizi sociali non altrove classificati

*97 - Servizi ricreativi ed altri servizi culturali*

972 - Distribuzione di films

973 - Sale cinematografiche

974 - Trasmissioni radiofoniche e televisive

974.1 - Radio e televisioni, pubbliche

974.2 - Radio e televisioni, private

975 - Spettacoli (esclusi cinema e sport)

976 - Libere professioni artistiche e letterarie

977 - Biblioteche, musei, giardini botanici e zoologici

977.1 - Servizi pubblici inerenti all'attività culturale

977.2 - Servizi privati inerenti all'attività culturale

978 - Enti, organizzazioni ed installazioni sportive

978.1 - Enti ed organizzazioni sportive

978.2 - Installazioni sportive delle amministrazioni pubbliche

978.3 - Installazioni sportive di istituzioni private

978.4 - Attività professionali sportive indipendenti (atleti, istruttori ecc.)

979 - Servizi ricreativi non altrove classificati

979.1 - Stabilimenti balneari marittimi, lacuali e fluviali

979.2 - Altri servizi dello spettacolo e ricreativi

979.3 - Ricevitorie del lotto, lotterie e concorsi pronostici

979.4 - Insegnanti indipendenti di attività ricreative (maestri di danza, di bridge, ecc.)

*98 - Servizi personali*

981 - Servizi di lavanderia, tintoria e affini

982 - Servizi per l'igiene e l'estetica della persona

982.1 - Laboratori di parrucchiere ed istituti di bellezza

982.2 - Altri servizi per l'igiene e la pulizia

983 - Studi e laboratori fotografici

983.1 - Studi fotografici

983.2 - Servizi di fotografia aerea

984 - Servizi personali non altrove classificati

984.1 - Servizi di pompe funebri e di cremazione

984.2 - Altri servizi personali non altrove classificati

985 - Servizi domestici presso famiglie e convivenze

*99 - Rappresentanze diplomatiche, organizzazioni internazionali e soprannazionali e forze armate alleate*

990 - Rappresentanze diplomatiche, organizzazioni internazionali e soprannazionali e forze armate alleate

**E - Tabella di ragguglio tra la classificazione delle attività economiche 1981 e la classificazione 1971 secondo il numero distintivo delle categorie o delle sottoclassi**

Numero di categoria o sottoclasse della classificazione 1981	Numero di categoria della classificazione 1971	Numero di categoria o sottoclasse della classificazione 1981	Numero di categoria della classificazione 1971	Numero di categoria o sottoclasse della classificazione 1981	Numero di categoria della classificazione 1971	Numero di categoria o sottoclasse della classificazione 1981	Numero di categoria della classificazione 1971	Numero di categoria o sottoclasse della classificazione 1981	Numero di categoria della classificazione 1971	Numero di categoria o sottoclasse della classificazione 1981	Numero di categoria della classificazione 1971
011.1(a)	1.01.01(b)	132	2.02.04	251.5	3.13.05	326.1		411.1	3.01.17	439.3	
011.2(a)	1.01.02(b)	133 (c)	—	251.6	3.13.08	326.2	3.10.10	411.2	3.01.14	439.8	3.03.19
011.3(a)	1.01.03(b)	134	2.02.05	251.7	3.13.04	327.1		411.3	3.01.15	439.9	
011.4(a)	1.01.04(b)	140.1	3.13.29	251.8	3.13.06	327.3	3.10.13	412.1	3.01.16	439.4	3.03.20
011.5(a)	1.01.05(b)	140.2	3.13.30	251.9	3.13.07	327.2	3.10.19	412.2	3.01.08	439.5	3.03.16
011.6(a)	1.01.06(b)	140.3	5.02.02	255	3.13.16	327.4	3.10.08	413.1		441	3.06.01
011.7(a)	1.01.07(b)	162.2	—	256.1	3.13.10	328.1		413.2	3.01.12		3.06.02
011.8(a)	1.01.08(b)	150 (c)	—	256.2	3.13.15	328.2	3.10.09	413.3	3.01.13	442.1	3.06.03
011.9(a)	1.01.09(b)	161	5.01.01	256.3	3.13.11	328.3		414	3.01.10	442.2	3.04.10
012.1(a)	1.02.01(b)	162.1	5.02.01	256.3	3.13.12	328.6	3.10.21	415	3.01.09	451.1	
012.2(a)	1.02.04(b)	163	5.01.02	256.4	3.13.13	328.8		416.1	3.01.02	451.2	3.05.01
012.3(a)	1.02.05(b)	170.1	5.03.01	256.5	3.13.09	328.4		416.2	3.01.01	452	3.05.02
012.4(a)	1.02.03(b)	170.2	5.03.02	256.6	3.13.14	328.5	3.10.05	417	3.01.04	453.1	
012.5(a)	1.02.07(b)	211	2.01.01	256.6	3.13.17	328.7	3.10.33	418	3.01.19	453.2	
012.6(a)	1.02.02(b)	212	2.01.02	256.7	3.13.19	328.9	3.10.56	419.1	3.01.03	453.3	3.04.01
012.7(a)		221		256.8	3.13.18	330.1	3.10.35	419.2		453.4	
012.8(a)	1.02.08(b)	224.2	3.09.01	256.8	3.13.20	330.2	3.10.54	419.3	3.01.05	453.4	
013.1(a)		222.1	3.09.02		3.13.21	341	3.10.45	420	3.01.18	453.5	3.04.03
013.3(a)	1.02.06(b)	222.2	3.09.03	257	3.13.22	342	3.10.46	421.1	3.01.06	453.6	
013.2	3.03.06	223	3.09.04		3.13.23	342	3.10.46	421.2	3.01.07	453.8	3.04.11
014 (a)	1.04.01(b)	224.1	3.09.06	258.1	3.13.24	343.1		422	3.01.20	453.9	3.04.12
020.1(a)	1.03.01(b)	231.1	2.02.14	258.2	3.13.25	343.3	3.10.38	423.1		453.7	3.04.07
020.2	1.03.02	231.2	2.02.15	259.1	3.13.26	343.2	3.10.39	423.2	3.01.11	453.7	3.04.08
020.3(c)	—	231.2	2.02.12	259.2	3.13.27	344.1		423.4		454.1	3.04.02
031.1	1.05.03	231.3	2.02.16	259.3	3.13.28	344.3	3.10.40	423.3		454.1	3.04.09
031.2	1.05.04	231.4	2.02.18	260	3.15.01	344.2	3.10.42	423.5	3.01.21	454.2	3.04.04
032.1	1.05.01	231.5	2.02.18	260	3.15.01	345.1	3.10.42	424.1	3.01.23	455.1	3.04.05
032.2	1.05.02	232	2.02.08	311.1	3.10.01	345.3	3.10.43	424.2		455.2	3.04.13
041.1	1.06.03	233	2.02.06	311.2	3.10.02	345.2	3.18.05	424.3		456	3.04.06
041.2		239.1	2.02.07	312.1		345.2	3.18.05	423.6(d)	—	461	3.07.01
041.3	1.06.02	239.1	2.02.09	312.2	3.09.05	345.4		425.1	3.01.22	462	3.07.02
041.4	1.06.01	239.1	2.02.10	312.3		347	3.10.44	425.2	3.01.25	463.1	3.07.05
041.5		239.2	2.02.11	313.1		346	3.10.41	427	3.01.24	463.2	3.07.04
041.8	1.06.05	239.2	2.02.17	313.2	3.10.24	348.1	4.02.02	428.1	3.01.26	463.3	3.07.10
041.6		239.3	2.02.13	313.4		503.2	4.02.03	428.2	3.01.27	464	3.07.03
041.7	1.06.04	241	3.12.08	313.3(c)	—	348.2(c)	—	429.1	3.02.01	464	3.07.09
042.1	1.06.08	242.1	3.12.05	313.5	3.10.47	343.4		429.2	3.02.02	465.1	
042.2		242.2	3.12.06	313.6	3.10.61	348.3	3.10.55	431.1(c)	—	465.2	3.07.06
042.3		242.3	3.12.07	313.6	3.10.61	673		431.2	3.03.01	465.3	
042.9		243.1	3.12.07	314.1	3.10.03	351	3.11.04	431.3	3.03.02	466.1	3.07.07
043.1		243.2	3.12.11	315	3.10.06	352	3.11.05	431.4	3.03.03	466.2	3.07.08
043.2		243.3	3.12.12	316.1	3.10.26	353	3.11.06	431.5		466.3	
043.3	1.06.10	244	3.12.13	316.2	3.10.22	361.1	3.11.10	432.1	3.03.04	467.1	3.08.01
043.4		245.1	3.12.01	316.8	3.10.22	361.3		432.2	3.03.05	467.2	
043.5		245.2	3.12.02	316.5	3.10.04	361.2	3.10.48	432.3	3.03.07	467.3	3.04.14
043.6		245.2	3.12.03	316.3	3.10.23	362.1		433.1	3.03.11	471	3.16.01
043.7		245.3	3.12.04	316.4	3.10.07	362.2	3.11.07	433.2	3.03.08	472	3.16.02
043.8		245.3	3.12.17	316.6	3.10.25	363.1	3.11.01	433.3	3.03.12	473.1	3.17.01
043.9	1.06.11	246	3.12.10	316.7	3.10.27	363.2	3.11.02	434.1		473.2	3.17.02
042.4	1.06.07	247.1	3.12.14	319.1	3.10.49	364	3.11.03	434.2	3.03.09	473.4	3.17.05
043.5		247.2	3.12.14	319.2	3.10.53	365	3.11.09	434.3		473.3	3.17.03
042.6	1.06.06	247.3	3.12.14	321	3.10.16	371.1	3.11.08	434.4		474	3.17.04
042.7		247.4	3.12.15	322.1	3.10.12	371.2	3.10.32	435.1		481.1	
042.8	1.06.09	247.5	3.12.15	322.2	3.10.15	371.3	3.10.31	435.2	3.03.10	481.2	3.14.01
044.1	1.06.12	248.1	3.12.09	323	3.10.18	371.4		435.3		482	3.14.02
841		248.2	3.12.09	324.1	3.10.20	372.1	3.10.57	436.1	3.03.14		3.14.03
044.2	1.06.13	248.3	3.12.09	324.2	3.10.20	372.2	3.10.36	436.2	3.03.13		3.19.01
045	1.06.14	248.4	3.12.09	324.3	3.10.34	373.1	3.10.36	436.3	3.03.23		3.19.02
111	2.02.01	251.1	3.13.01	324.4	3.10.14	373.2	3.20.03	437	3.03.17		3.19.03
120	2.02.02	251.2	3.13.02	325.1	3.10.17	373.3	3.20.03	438.1	3.03.17	483	3.19.04
120	3.13.31	251.3	3.13.03	325.2	3.10.17	373.4	3.20.03	438.2	3.03.18		3.19.05
131	2.02.03	251.4	3.13.03	325.3	3.10.11	374	3.10.28	439.1	3.03.15		3.19.06
							3.10.30	439.2	3.03.21		3.19.07
							3.10.58	439.6	3.03.22		3.19.07
							3.10.29	439.7	3.03.24	491.1	3.20.04

(a) Attività non compresa nel campo di rilevazione del censimento 1981.

(b) Attività non compresa nel campo di rilevazione del censimento 1971.

(c) Attività non previste nella classificazione del 1971.

(d) La categoria comprende attività che nella classificazione 1971 erano distribuite nelle rispettive categorie di attività economica dei prodotti considerati.

**Segue E - Tabella di ragguglio tra la classificazione delle attività economiche 1981 e la classificazione 1971 secondo il numero distintivo delle categorie o delle sottoclassi**

Numero di categoria o sottoclasse della classificazione 1981	Numero di categoria della classificazione 1971	Numero di categoria o sottoclasse della classificazione 1981	Numero di categoria della classificazione 1971	Numero di categoria o sottoclasse della classificazione 1981	Numero di categoria della classificazione 1971	Numero di categoria o sottoclasse della classificazione 1981	Numero di categoria della classificazione 1971	Numero di categoria o sottoclasse della classificazione 1981	Numero di categoria della classificazione 1971	Numero di categoria o sottoclasse della classificazione 1981	Numero di categoria della classificazione 1971	Numero di categoria o sottoclasse della classificazione 1981	Numero di categoria della classificazione 1971
491.2	3.12.16	616.2	6.01.52			665.1							
492	3.20.01	616.5	6.01.50	642.4	6.02.13	665.2	6.02.15			834	6.04.03	931.2	
493.1	3.18.04	616.6	6.01.53	643	6.02.43	665.3	6.02.43	6.06.01			9.08.03	932.4	
493.2	3.18.03	616.7	6.01.54	644.1	6.02.44	666	6.02.44	7.01.03		835	9.05.01 (b)	932.5	
493.3	3.18.02	617.1	6.01.19	644.2	6.02.45	667.1	6.02.45			836	9.05.02 (b)	932.6	9.04.02 (b)
494.1			6.01.09	644.3	6.02.46	667.2	6.02.46			837.1	9.05.04 (b)	933.2	
494.2	3.20.02	617.2	6.01.10	644.4	6.02.46	667.3	6.02.46	6.06.02		837.2	9.05.05	934.2	
494.3			6.01.11	645.1		667.4				838.1	9.08.01	935 (a)	
495	3.20.05		6.01.14	645.2	6.02.18	671.1	6.02.18			838.2	7.03.04	936	9.04.05
496.1 (d)	—	617.3	6.01.16	645.3		671.2		3.10.50		982.2		940.1	10.01.11 (b)
496.2 (d)	—	617.4	6.01.17	645.4	6.02.16	671.3	6.02.16	3.10.51		839.1	9.05.03	940.2	9.05.07 (b)
501.1	4.01.01	617.5	6.01.18							839.2		951.6	
501.2	4.01.05	617.6	6.01.20	645.5	6.02.23	672	6.02.23	3.05.03		839.3	9.08.04	951.7	
502.1	4.01.02		6.01.12	645.6	6.02.25	674	6.02.25	3.10.60		839.4	8.03.02	951.8	9.03.04 (b)
502.2	4.01.03	617.7	6.01.13	645.7	6.02.17	675	6.02.17	3.10.59		839.5	9.08.02	951.9	
503.1	4.02.01		6.01.15	645.8	6.02.24	710.1	6.02.24	7.01.01		839.6	9.08.05	952.6	9.03.08
504	4.01.04	617.8	6.01.21	646.1	6.02.20	710.2	6.02.20	7.01.02		839.7	9.08.06	952.7	
611.1	6.01.01		6.01.22	646.2	6.02.21	710.3	6.02.21	7.05.01		839.8	9.08.08	952.8	
611.2	6.01.02	617.9 (c)	—	647.1	6.02.22	721	6.02.22	7.01.04		839.9	9.08.11 (b)	952.9	9.03.05 (b)
611.3	6.01.28	618.1	6.01.55	647.2	6.02.26	722	6.02.26	7.01.05		842	6.05.01	953.1	
611.4	6.01.03	618.2	6.01.56	648.1	6.02.27	723	6.02.27	7.01.06		843	6.05.02	953.2	
611.5	6.01.05	618.3	6.01.57	648.5	6.02.28	724	6.02.28	7.01.09		844	6.05.03	954	9.03.06 (b)
611.6	6.01.04	618.4	6.01.46	648.2	6.02.29	725	6.02.29	7.01.08		845	6.05.04	955 (a)	9.03.07 (b)
611.7	6.01.06	619.1	6.01.64	648.3	6.02.33	726	6.02.33	7.01.08		846	6.05.05	956.1	9.03.03 (b)
611.8	6.01.07	619.2	6.01.65	648.4	6.02.35	727	6.02.35	7.01.07		847		956.2	9.03.09 (b)
611.9 (c)	—	619.3	6.01.63	648.6	6.02.34	741	6.02.34	7.02.02		911.1		961.1	
612.1	6.01.24	619.4	6.01.58	648.7	6.02.39	742	6.02.39	7.02.01		911.2		961.2	10.01.09 (b)
612.2	6.01.23		6.01.59	649.1	6.02.32	743	6.02.32	7.03.01		911.3		961.2	
612.3		619.5	6.01.60	649.2	6.02.37	750	6.02.37	7.03.01		912.1 (f)	9.02.07 (b)	962.2	9.08.10 (b)
612.4	6.01.25	619.6	6.01.62	649.3	6.02.36		6.02.36	7.03.02		912.2 (a)	9.02.08 (b)	963.2	9.06.01 (b)
612.5	6.01.26		6.01.66	649.4	6.02.37		6.02.37	7.03.03		913 (a)	9.03.01 (b)	964	
612.6	6.01.27	619.7	6.01.67	649.5	6.02.38	761	6.02.38	7.04.01		914 (a)	9.03.02 (b)	965.1	9.06.02 (b)
613.1	6.01.30	621	6.01.69	649.6	6.02.30	762.1	6.02.30	7.04.03		915 (a)	10.01.01 (b)	965.2	
613.2	6.01.31	622	6.01.68	651.1	6.02.31	762.2	6.02.31			951.1	10.01.02 (b)		9.07.01 (b)
613.3	6.01.32	631		651.2	6.02.40	763.2	6.02.40	7.05.02		951.2	10.01.03 (b)		9.07.02 (b)
613.4	6.01.33	632		651.3		763.1		7.04.02		951.3	10.01.04 (b)	966 (a)	9.07.03 (b)
614.1	6.01.35	633		651.4	6.02.41	764.1	6.02.41	7.04.04		951.4	10.01.05 (b)		9.07.04 (b)
614.2	6.01.37	634		652	6.02.42	764.2	6.02.42	7.05.03		951.5	10.01.06 (b)		9.07.05 (b)
614.3	6.01.36	635	6.04.01	653.1	6.02.49	771	6.02.49	7.05.05		952.1	10.01.07 (b)		9.06.03 (b)
614.4	6.01.40	636		653.2	6.02.50	772.1	6.02.50	7.05.04		952.2	10.01.08 (b)	968	10.01.12 (b)
614.5	6.01.38	637		653.3	6.02.48	772.2	6.02.48	7.05.06		952.3	10.01.10 (b)	972	9.02.01
614.6	6.01.34	638		653.4	6.02.47	773.1	6.02.47	6.04.04		952.4	10.02.01 (b)	973	9.02.03
614.7	6.01.39	639		653.5	6.02.51	773.2	6.02.51	6.04.05		952.5	10.02.02 (b)	974.1	
615.1	6.01.41	641.1	6.02.09	654.1	6.02.52	790.1	6.02.52	7.06.01		963.1	10.02.03 (b)	974.2	9.02.02
615.2	6.01.42	641.2	6.02.05	654.2	6.02.53	790.2	6.02.53	7.06.02		967	10.02.04 (b)	975	9.02.04
615.6	6.01.44	641.3	6.02.01	654.3	6.02.56	790.3	6.02.56	7.06.03		978.1	10.02.05 (b)	976 (a)	9.05.06 (b)
615.3		641.4		654.4	6.02.52		6.02.52	7.06.04		978.2		977.1	9.04.03 (b)
615.4	6.01.43	641.5	6.02.04	654.5	6.02.54	811	6.02.54	8.01.01		978.3		977.2	9.04.04 (b)
615.5	6.01.61	641.6	6.02.02	654.6	6.02.60	812.1	6.02.60	8.01.02		978.4 (a)		979.1	9.02.05
615.7	6.01.29	641.7	6.02.06	654.7	6.02.61	812.2	6.02.61	8.01.03		979.4 (a)		979.2	9.02.06
615.8	6.01.47	641.8	6.02.07	654.8	6.02.62	813.1	6.02.62	8.01.05		919	10.03.01 (b)	979.3	9.08.07
615.9	6.01.45	641.9	6.02.03	654.9	6.02.55	813.2	6.02.55			921.1	10.03.02 (b)	981	9.01.02
616.1			6.02.11	655	6.02.57	813.3	6.02.57	8.01.06		921.2	9.01.04	982.1	
616.3	6.01.48	642.1	6.02.11	655.1	6.02.59	813.4	6.02.59			922	9.01.05	982.2	9.01.01
616.4	6.01.49	642.2	6.02.12	656.1	6.02.65	813.5	6.02.65	8.03.01		923	9.01.07	983.1	3.18.01
616.8	6.01.51	642.3	6.02.10	656.2	6.02.63	821	6.02.63	8.02.03		931.1	9.01.03	984.1	9.01.06
			6.02.14	656.3	6.02.66	822	6.02.66	8.02.01		932.1		984.2	9.08.12 (b)
				656.4	6.03.01 (e)	823	6.03.01 (e)	8.02.02		932.2		985 (a)	9.08.09 (b)
				661	6.03.02 (e)	831	6.03.02 (e)	8.02.02		932.3	9.04.01 (b)	985 (a)	10.04.01 (b)
				662	6.06.03	832	6.06.03	8.01.04		933.1		990 (a)	10.04.02 (b)
				664 (c)	6.06.04	833	6.06.04	8.02.04		934.1			10.04.03 (b)

(a), (b), (c), (d), Cfr. le corrispondenti note alla pagina precedente.

(e) Nello schema classificatorio del 1981, il commercio ambulante è distribuito nelle rispettive categorie di attività economica dei prodotti considerati.

(f) Il campo di rilevazione del censimento del 1981 esclude l'organizzazione carceraria.





**questionari di censimento**

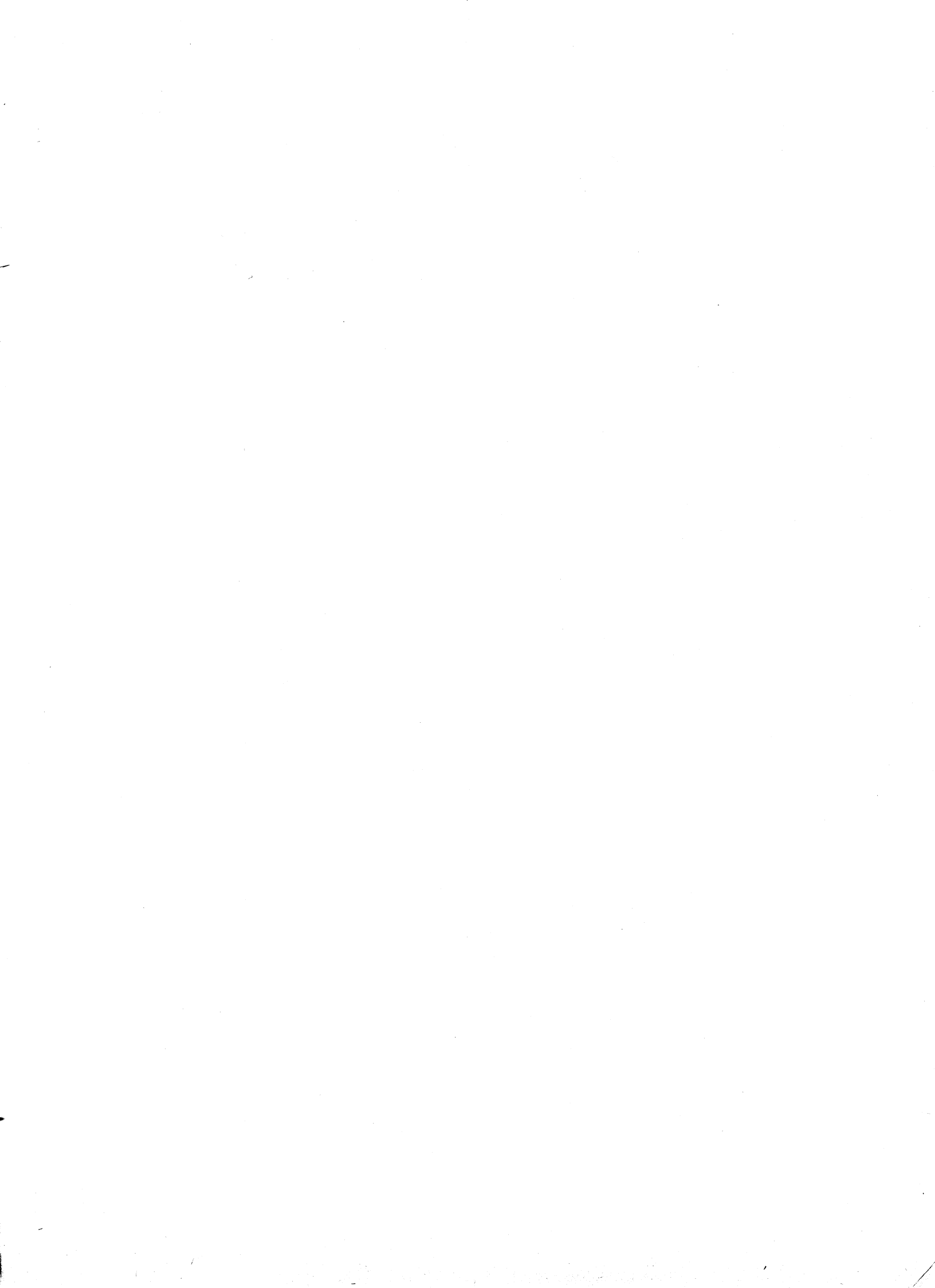



ISTITUTO CENTRALE DI STATISTICA

# 6° CENSIMENTO GENERALE DELL'INDUSTRIA, DEL COMMERCIO, DEI SERVIZI E DELL'ARTIGIANATO

26 ottobre 1981

(Legge 18 dicembre 1980, n. 864)

## QUESTIONARIO DI CENSIMENTO

Per i quesiti seguiti da quadratino barrare così  la risposta che fa al caso

Mod. ISTAT/CIC/1

<b>A</b>	NUMERO DI CODICE
Comune	
Provincia	

FOGLIO
<b>A</b>

<b>C</b>	NUMERO D'ORDINE DEL QUESTIONARIO
Provvisorio	

<b>B</b>	SEZIONE DI CENSIMENTO
N.	.....

Definitivo	

I riquadri D ed E devono essere sempre compilati.	<b>D</b>	<b>NOTIZIE INDICATIVE DELL'IMPRESA, DELL'AMMINISTRAZIONE O DI CHI GESTISCE L'UNITA' LOCALE</b>
	Denominazione o ragione sociale	.....
Via	<input type="checkbox"/>	.....
Piazza	<input type="checkbox"/>	.....
Località	<input type="checkbox"/>	..... N. .... Tel. ....
CAP	.....	Comune ..... Provincia .....
Numero di iscrizione nel Registro delle Ditte della Camera di Commercio .....		
	<b>E</b>	<b>NOTIZIE INDICATIVE DELL'UNITA' LOCALE</b>
Denominazione o ragione sociale	.....	
Via	<input type="checkbox"/>	.....
Piazza	<input type="checkbox"/>	.....
Località	<input type="checkbox"/>	..... N. .... Tel. ....
CAP	.....	Comune ..... Provincia .....
Numero di iscrizione nel Registro delle Ditte della Camera di Commercio .....		

### Parte I - IMPRESA

Deve essere compilata da ogni « Sede centrale di impresa » sia che coincida con una unità locale operativa, sia che risulti fisicamente o funzionalmente a sé stante. Ogni sede centrale di impresa deve, inoltre, compilare la Parte II - « Unità locale » del presente questionario. Coloro che svolgono attività non soggette all'obbligo di iscrizione nel Registro delle Ditte della Camera di Commercio (studi legali, medici, notari, ecc.; Pubblica Amministrazione, Enti pubblici, associazioni, ecc.) devono compilare soltanto la Parte II - « Unità locale » del presente questionario.

Sezione I - NOTIZIE GENERALI	<b>1</b>	<b>DIFFUSIONE TERRITORIALE DELL'IMPRESA</b>	<b>3</b>	<b>CLASSIFICAZIONE DELL'IMPRESA</b>					
	1.1	L'impresa, oltre all'unità locale censita con il presente questionario, gestisce altre unità locali? 1 <input type="checkbox"/> <b>si</b> 2 <input type="checkbox"/> <b>no</b>	3.1	Attività esclusiva o principale: ..... ..... ..... <table border="1"><tr><td colspan="2">A cura del rilevatore</td></tr><tr><td> </td><td> </td></tr></table>	A cura del rilevatore				
	A cura del rilevatore								
1.2	In caso affermativo specificare: a) nello stesso Comune in cui è situata la sede dell'impresa ..... 1 <input type="checkbox"/> b) in altri Comuni della stessa Provincia sede dell'impresa ..... 2 <input type="checkbox"/> c) in altri Comuni della stessa Regione sede dell'impresa ..... 3 <input type="checkbox"/> d) in Comuni fuori della Regione sede dell'impresa ..... 4 <input type="checkbox"/>	3.2	Altre attività: ..... ..... ..... <table border="1"><tr><td colspan="2">Riservato ISTAT</td></tr><tr><td> </td><td> </td></tr><tr><td> </td><td> </td></tr></table>	Riservato ISTAT					
Riservato ISTAT									
<b>2</b>	<b>FORMA GIURIDICA</b>	<b>4</b>	<b>ALTRE NOTIZIE</b>						
2.1	Impresa individuale ..... 01 <input type="checkbox"/>	4.1	L'impresa nell'ambito delle proprie attività, ha rapporti diretti e sistematici con l'estero per: a) importazioni ed esportazioni 1 <input type="checkbox"/> b) solo importazioni ..... 2 <input type="checkbox"/> c) solo esportazioni ..... 3 <input type="checkbox"/>						
2.2	Società di fatto ..... 02 <input type="checkbox"/>	4.2	Tipo di produzione a) in serie: — con lavorazione non completamente meccanizzata 1 <input type="checkbox"/> — con lavorazione completamente meccanizzata ..... 2 <input type="checkbox"/> b) non in serie ..... 3 <input type="checkbox"/>						
2.3	Società in nome collettivo ..... 03 <input type="checkbox"/>	4.3	Il titolare partecipa alle attività dell'impresa dedicandovi la propria opera manuale? ..... 1 <input type="checkbox"/> <b>si</b> 2 <input type="checkbox"/> <b>no</b>						
2.4	Società per azioni ..... 04 <input type="checkbox"/>	4.4	Se l'impresa è iscritta nell'albo delle imprese artigiane indicare il numero di iscrizione .....						
2.5	Società in accomandita ..... 05 <input type="checkbox"/>								
2.6	Società a responsabilità limitata ..... 06 <input type="checkbox"/>								
2.7	Società cooperativa ..... 07 <input type="checkbox"/>								
2.8	Azienda autonoma ..... 08 <input type="checkbox"/>								
2.9	Azienda municipalizzata ..... 09 <input type="checkbox"/>								
2.10	Altra forma ..... 10 <input type="checkbox"/> (specificare)								

DICHIARO CHE I DATI E LE NOTIZIE CONTENUTI NEL PRESENTE QUESTIONARIO RISPONDONO A VERITA'

FIRMA DELL'IMPRENDITORE (o chi per esso) \_\_\_\_\_  
Data ..... 1981 .....

Importante! Per l'esatta compilazione del questionario leggere attentamente le apposite note e avvertenze

**Sezione II - ELENCO DELLE UNITA' LOCALI GESTITE DALL'IMPRESA**

Devono essere elencate tutte le unità locali operative e amministrative gestite dall'impresa, esistenti nel territorio dello Stato.

Al fini del censimento:

- a) per unità locale « operativa » si intende ogni singola unità nella quale si attua la produzione o la vendita di beni o la prestazione di servizi;  
 b) per unità locale « amministrativa » si intende la sede centrale dell'impresa o altro ufficio direttivo, tecnico o amministrativo, sempreché tali unità siano fisicamente o funzionalmente distinte dalle unità locali operative.

TIPO DELLE UNITA' LOCALI ED EVENTUALE DENOMINAZIONE	INDIRIZZO DELL'UNITA' LOCALE			LAVORAZIONE O ATTIVITA' ESERCITATA NELL'UNITA' LOCALE (1)	ADDETTI (2)	RISERVATO ISTAT	
	Comune	Provincia	Via, piazza - N. (o località) (scrivere stampatello)				
1	2	3	4	5	6	7	8
<b>A. UNITA' LOCALI OPERATIVE</b>							
1. ....							
2. ....							
3. ....							
4. ....							
5. ....							
6. ....							
7. ....							
8. ....							
9. ....							
<b>B. UNITA' LOCALI AMMINISTRATIVE</b>							
a) Sede centrale							
b) Uffici direttivi, tecnici, amministrativi							
1. ....							
2. ....							
3. ....							
<b>TOTALE ADDETTI</b>							
<b>QUALORA LO SPAZIO NON SIA SUFFICIENTE COMPILARE E ALLEGARE UN PROSPETTO ANALOGO</b>							

(1) Indicare per ciascuna unità locale « operativa » l'attività esclusiva o principale esercitata usando i termini tecnici ritenuti più appropriati. Per le unità locali « amministrative » deve essere indicata l'attività esclusiva o principale dell'impresa riportata al punto 3.1 della Parte I del presente questionario. — (2) Comprendere tutti gli addetti di ciascuna unità locale elencata e cioè: imprenditori, titolari, gerenti, liberi professionisti, soci di cooperativa, familiari, coadiuvanti, dirigenti, direttivi, altri impiegati, operai, apprendisti, ecc. Gli addetti indicati per ciascuna unità locale devono coincidere con il totale degli addetti al quadro 5 della Parte II (Unità locale) del corrispondente questionario di censimento.

RIPORTARE NEL PRESENTE FOGLIO LE STESSE RISPOSTE GIA' FORNITE NEL FOGLIO **A**



ISTITUTO CENTRALE DI STATISTICA

# 6° CENSIMENTO GENERALE DELL'INDUSTRIA, DEL COMMERCIO, DEI SERVIZI E DELL'ARTIGIANATO

26 ottobre 1981

(Legge 18 dicembre 1980, n. 864)

## QUESTIONARIO DI CENSIMENTO

Per i quesiti seguiti da quadratino barrare così  la risposta che fa al caso

Mod. ISTAT/CIC/1

<b>A</b>	NUMERO DI CODICE
Comune	
Provincia	

FOGLIO
B

<b>C</b>	NUMERO D'ORDINE DEL QUESTIONARIO
	Provvisorio
	Definitivo

<b>B</b>	SEZIONE DI CENSIMENTO
N.	.....

Definitivo
------------

**D** NOTIZIE INDICATIVE DELL'IMPRESA, DELL'AMMINISTRAZIONE O DI CHI GESTISCE L'UNITA' LOCALE

Denominazione o ragione sociale: \_\_\_\_\_

Via  \_\_\_\_\_

Piazza  \_\_\_\_\_

Località  \_\_\_\_\_ N. \_\_\_\_\_ Tel. \_\_\_\_\_

CAP \_\_\_\_\_ Comune \_\_\_\_\_ Provincia \_\_\_\_\_

Numero di iscrizione nel Registro delle Ditte della Camera di Commercio \_\_\_\_\_

---

**E** NOTIZIE INDICATIVE DELL'UNITA' LOCALE

Denominazione o ragione sociale: \_\_\_\_\_

Via  \_\_\_\_\_

Piazza  \_\_\_\_\_

Località  \_\_\_\_\_ N. \_\_\_\_\_ Tel. \_\_\_\_\_

CAP \_\_\_\_\_ Comune \_\_\_\_\_ Provincia \_\_\_\_\_

Numero di iscrizione nel Registro delle Ditte della Camera di Commercio \_\_\_\_\_

I riquadri D ed E devono essere sempre compilati.

### Parte I - IMPRESA

Deve essere compilata da ogni « Sede centrale di impresa » sia che coincida con una unità locale operativa, sia che risulti fisicamente o funzionalmente a sé stante. Ogni sede centrale di impresa deve, inoltre, compilare la Parte II - « Unità locale » del presente questionario. Coloro che svolgono attività non soggette all'obbligo di iscrizione nel Registro delle Ditte della Camera di Commercio (studi legali, medici, notari, ecc.; Pubblica Amministrazione, Enti pubblici, associazioni, ecc.) devono compilare soltanto la Parte II - « Unità locale » del presente questionario.

**1** DIFFUSIONE TERRITORIALE DELL'IMPRESA

1.1 L'impresa, oltre all'unità locale censita con il presente questionario, gestisce altre unità locali?    1  sì    2  no

1.2 In caso affermativo specificare:

a) nello stesso Comune in cui è situata la sede dell'impresa . . . . . 1

b) in altri Comuni della stessa Provincia sede dell'impresa . . . . . 2

c) in altri Comuni della stessa Regione sede dell'impresa . . . . . 3

d) in Comuni fuori della Regione sede dell'impresa . . . . . 4

---

**2** FORMA GIURIDICA

2.1 Impresa individuale . . . . . 01

2.2 Società di fatto . . . . . 02

2.3 Società in nome collettivo . . . . . 03

2.4 Società per azioni . . . . . 04

2.5 Società in accomandita . . . . . 05

2.6 Società a responsabilità limitata . . . . . 06

2.7 Società cooperativa . . . . . 07

2.8 Azienda autonoma . . . . . 08

2.9 Azienda municipalizzata . . . . . 09

2.10 Altra forma (specificare) . . . . . 10

---

**3** CLASSIFICAZIONE DELL'IMPRESA

3.1 Attività esclusiva o principale:

\_\_\_\_\_ A cura del rilevatore

\_\_\_\_\_

3.2 Altre attività:

\_\_\_\_\_ Riservato ISTAT

\_\_\_\_\_

\_\_\_\_\_

---

**4** ALTRE NOTIZIE

4.1 L'impresa nell'ambito delle proprie attività, ha rapporti diretti e sistematici con l'estero per:

a) importazioni ed esportazioni 1

b) solo importazioni . . . . . 2

c) solo esportazioni . . . . . 3

4.2 Tipo di produzione

a) in serie:

— con lavorazione non completamente meccanizzata 1

— con lavorazione completamente meccanizzata . . . . . 2

b) non in serie . . . . . 3

4.3 Il titolare partecipa alle attività dell'impresa dedicandovi la propria opera manuale? . . . . . 1  sì    2  no

4.4 Se l'impresa è iscritta nell'albo delle imprese artigiane indicare il numero di iscrizione \_\_\_\_\_

DICHIARO CHE I DATI E LE NOTIZIE CONTENUTI NEL PRESENTE QUESTIONARIO RISPONDONO A VERITA'

FIRMA DELL'IMPRENDITORE (o chi per esso)

Data ..... 1981

Sezione II - ELENCO DELLE UNITA' LOCALI GESTITE DALL'IMPRESA

Devono essere elencate tutte le unità locali operative e amministrative gestite dall'impresa, esistenti nel territorio dello Stato.

Ai fini del censimento:

a) per unità locale « operativa » si intende ogni singola unità nella quale si attua la produzione o la vendita di beni o la prestazione di servizi;

b) per unità locale « amministrativa » si intende la sede centrale dell'impresa o altro ufficio direttivo, tecnico o amministrativo, sempreché tali unità siano fisicamente o funzionalmente distinte dalle unità locali operative.

TIPO DELLE UNITA LOCALI ED EVENTUALE DENOMINAZIONE	INDIRIZZO DELL'UNITA' LOCALE			LAVORAZIONE O ATTIVITA' ESERCITATA NELL'UNITA' LOCALE (1)	ADDETTI (2)	RISERVATO ISTAT	
	Comune	Provincia	Via, piazza - N. (o località) (scrivere stampatello)			7	8
1	2	3	4	5	6	7	8
<b>A - UNITA' LOCALI OPERATIVE</b>							
1. ....							
2. ....							
3. ....							
4. ....							
5. ....							
6. ....							
7. ....							
8. ....							
9. ....							
<b>B - UNITA' LOCALI AMMINISTRATIVE</b>							
a) Sede centrale							
b) Uffici direttivi, tecnici, amministrativi							
1. ....							
2. ....							
3. ....							
<b>TOTALE ADDETTI . . . . .</b>							

QUALORA LO SPAZIO NON SIA SUFFICIENTE COMPILARE E ALLEGARE UN PROSPETTO ANALOGO

(1) Indicare per ciascuna unità locale « operativa » l'attività esclusiva o principale esercitata usando i termini tecnici ritenuti più appropriati. Per le unità locali « amministrative » deve essere indicata l'attività esclusiva o principale dell'impresa riportata al punto 3.1 della Parte I del presente questionario. — (2) Comprendere tutti gli addetti di ciascuna unità locale elencata e cioè: imprenditori, titolari, gerenti, liberi professionisti, soci di cooperativa, familiari coadiuvanti, dirigenti, direttivi, altri impiegati, operai, apprendisti, ecc. Gli addetti indicati per ciascuna unità locale devono coincidere con il totale degli addetti al quadro 5 della Parte II (Unità locale) del corrispondente questionario di censimento.

RISERVATO ISTAT	
Provincia	Altra attività
Comune	Rapporti con l'estero
Sez. di censimento	Tipo di produzione
N. questionario	Partecipazione del titolare
Forma giuridica	Carattere artigiano
Attività esclusiva o principale	Diffusione territoriale
Altra attività	N. unità locali
Altra attività	N. addetti

<b>A</b>	NUMERO DI CODICE
Comune	
Provincia	

<b>B</b>	SEZIONE DI CENSIMENTO
N.	

<b>C</b>	NUMERO D'ORDINE DEL QUESTIONARIO
	Definitivo

## Parte II - UNITA' LOCALE

Deve essere compilata da ogni « Unità locale » sia operativa che amministrativa. Se l'unità locale coincide con la sede d'impresa deve essere anche compilata la Parte I (Impresa) del presente questionario. In tutti gli altri casi (unità fisicamente o funzionalmente separate dalla sede di impresa) deve essere compilata soltanto la presente Parte II e le notizie indicative dei quadri D ed E della prima pagina. Per le attività non soggette all'obbligo di iscrizione anagrafica nel Registro delle Ditte della Camera di Commercio (studi legali, medici, notari, ecc.; Pubblica Amministrazione, Enti pubblici, associazioni, ecc.) deve essere compilata soltanto la presente Parte II.

**LE SEZIONI I - II - III - IV DEVONO ESSERE COMPILATE DA TUTTE LE UNITA' LOCALI**

Sezione I - NOTIZIE GENERALI	<p><b>1 TIPO DI UNITA' LOCALE</b></p> <p>1.1 Unità locale operativa . . . 1 <input type="checkbox"/></p> <p>(ogni singola unità nella quale si attua la produzione o la vendita di beni o la prestazione di servizi)</p> <p>1.2 Unità locale amministrativa</p> <p>(sede centrale dell'impresa o altro ufficio direttivo, tecnico o amministrativo, sempreché tali unità siano fisicamente o funzionalmente distinte dalle unità locali operative di cui al punto 1.1)</p> <p>a) Sede centrale . . . . . 2 <input type="checkbox"/></p> <p>b) Ufficio direttivo, tecnico o amministrativo . . . . . 3 <input type="checkbox"/></p>	<p><b>3 CLASSIFICAZIONE DELL'UNITA' LOCALE</b></p> <p>3.1 Attività esclusiva o principale:</p> <p>_____</p> <p>_____</p> <p style="text-align: right;">A cura del rilevatore</p> <table border="1" style="width: 100px; height: 20px;"> <tr> <td></td> <td></td> <td></td> <td></td> </tr> </table> <p>3.2 Altre attività:</p> <p>_____</p> <p>_____</p> <p style="text-align: right;">Riservato ISTAT</p> <table border="1" style="width: 100px; height: 40px;"> <tr> <td></td> <td></td> <td></td> <td></td> </tr> <tr> <td></td> <td></td> <td></td> <td></td> </tr> </table>												
<p><b>2 PRINCIPALI PRODOTTI FABBRICATI O VENDUTI O SERVIZI PRESTATI</b></p> <p>_____</p> <p>_____</p> <p>_____</p> <p>_____</p>	<p><b>4 ALTRE NOTIZIE</b></p> <p>4.1 Indicare la superficie complessiva coperta dell'unità locale . . . m<sup>2</sup> _____</p> <p>4.2 Se l'attività esclusiva o principale è esercitata stagionalmente, indicare il numero dei mesi . . . . . N. _____</p> <p>4.3 I locali sono in proprietà? . . . . . 1 <input type="checkbox"/> 2 <input type="checkbox"/></p> <p>4.4 Indicare quali dei seguenti servizi aziendali esistono:</p> <p>— bar . . . . . 1 <input type="checkbox"/> — spaccio . . . . . 3 <input type="checkbox"/></p> <p>— mensa . . . . . 2 <input type="checkbox"/> — strutture ambulatoriali . . . . . 4 <input type="checkbox"/></p>													

Sezione II - ADDETTI	<p><b>5 ADDETTI ALL'UNITA' LOCALE</b></p> <p>(Indicare tutto il personale occupato nell'unità locale, anche se al 26 ottobre 1981 risulta assente per servizio, ferie, malattia, sospensione dal lavoro, ecc., in base alle qualifiche previste nei contratti collettivi di lavoro dei diversi rami di attività economiche, assimilando le qualifiche particolari di ciascuna attività alle denominazioni usate nel presente prospetto. Una stessa persona non può essere indicata in due diverse categorie).</p> <table border="1" style="width: 100%;"> <thead> <tr> <th></th> <th>MASCHI</th> <th>FEMMINE</th> <th>TOTALE</th> </tr> <tr> <th></th> <th>1</th> <th>2</th> <th></th> </tr> </thead> <tbody> <tr> <td>5.1 Imprenditori, titolari, gerenti, liberi professionisti, ecc. . . . . 01</td> <td></td> <td></td> <td></td> </tr> <tr> <td>5.2 Soci di cooperativa . . . . . 02</td> <td></td> <td></td> <td></td> </tr> <tr> <td>5.3 Familiari coadiuvanti . . . . . 03</td> <td></td> <td></td> <td></td> </tr> <tr> <td>5.4 Dirigenti . . . . . 04</td> <td></td> <td></td> <td></td> </tr> <tr> <td>5.5 Direttivi, ricercatori e tecnici laureati . . . . . 05</td> <td></td> <td></td> <td></td> </tr> <tr> <td>5.6 Altri impiegati . . . . . 06</td> <td></td> <td></td> <td></td> </tr> <tr> <td>5.7 Categorie speciali (intermedi) . . . . . 07</td> <td></td> <td></td> <td></td> </tr> <tr> <td><b>TOTALE a riportare</b></td> <td></td> <td></td> <td></td> </tr> </tbody> </table>		MASCHI	FEMMINE	TOTALE		1	2		5.1 Imprenditori, titolari, gerenti, liberi professionisti, ecc. . . . . 01				5.2 Soci di cooperativa . . . . . 02				5.3 Familiari coadiuvanti . . . . . 03				5.4 Dirigenti . . . . . 04				5.5 Direttivi, ricercatori e tecnici laureati . . . . . 05				5.6 Altri impiegati . . . . . 06				5.7 Categorie speciali (intermedi) . . . . . 07				<b>TOTALE a riportare</b>				<table border="1" style="width: 100%;"> <thead> <tr> <th></th> <th>MASCHI</th> <th>FEMMINE</th> <th>TOTALE</th> </tr> <tr> <th></th> <th>1</th> <th>2</th> <th></th> </tr> </thead> <tbody> <tr> <td>Riporto</td> <td></td> <td></td> <td></td> </tr> <tr> <td>5.8 Capi operai . . . . . 08</td> <td></td> <td></td> <td></td> </tr> <tr> <td>5.9 Operai specializzati . . . . . 09</td> <td></td> <td></td> <td></td> </tr> <tr> <td>5.10 Operai qualificati . . . . . 10</td> <td></td> <td></td> <td></td> </tr> <tr> <td>5.11 Operai comuni . . . . . 11</td> <td></td> <td></td> <td></td> </tr> <tr> <td>5.12 Apprendisti . . . . . 12</td> <td></td> <td></td> <td></td> </tr> <tr> <td>5.13 Altro personale . . . . . 13</td> <td></td> <td></td> <td></td> </tr> <tr> <td><b>TOTALE ADDETTI</b> . . . . . 14</td> <td></td> <td></td> <td></td> </tr> <tr> <td>Di cui a tempo parziale . . . . . 15</td> <td></td> <td></td> <td></td> </tr> </tbody> </table>		MASCHI	FEMMINE	TOTALE		1	2		Riporto				5.8 Capi operai . . . . . 08				5.9 Operai specializzati . . . . . 09				5.10 Operai qualificati . . . . . 10				5.11 Operai comuni . . . . . 11				5.12 Apprendisti . . . . . 12				5.13 Altro personale . . . . . 13				<b>TOTALE ADDETTI</b> . . . . . 14				Di cui a tempo parziale . . . . . 15			
		MASCHI	FEMMINE	TOTALE																																																																																		
	1	2																																																																																				
5.1 Imprenditori, titolari, gerenti, liberi professionisti, ecc. . . . . 01																																																																																						
5.2 Soci di cooperativa . . . . . 02																																																																																						
5.3 Familiari coadiuvanti . . . . . 03																																																																																						
5.4 Dirigenti . . . . . 04																																																																																						
5.5 Direttivi, ricercatori e tecnici laureati . . . . . 05																																																																																						
5.6 Altri impiegati . . . . . 06																																																																																						
5.7 Categorie speciali (intermedi) . . . . . 07																																																																																						
<b>TOTALE a riportare</b>																																																																																						
	MASCHI	FEMMINE	TOTALE																																																																																			
	1	2																																																																																				
Riporto																																																																																						
5.8 Capi operai . . . . . 08																																																																																						
5.9 Operai specializzati . . . . . 09																																																																																						
5.10 Operai qualificati . . . . . 10																																																																																						
5.11 Operai comuni . . . . . 11																																																																																						
5.12 Apprendisti . . . . . 12																																																																																						
5.13 Altro personale . . . . . 13																																																																																						
<b>TOTALE ADDETTI</b> . . . . . 14																																																																																						
Di cui a tempo parziale . . . . . 15																																																																																						

**6 MEZZI DI TRASPORTO IN DOTAZIONE ALL'UNITA' LOCALE**

	Numero
<b>6.1 Motoveicoli</b>	
— motocarri e motofurgoni . . . . .	01
— altri motoveicoli (1) . . . . .	02
<b>6.2 Autovetture (2)</b>	
— a benzina . . . . .	03
— ad altro tipo di alimentazione . . . . .	04
<b>6.3 Autobus</b> . . . . .	05
<b>6.4 Autocarri</b>	
— fino a 10 quintali di portata utile (3) . . . . .	06
— da 11 a 30 quintali di portata utile . . . . .	07
— da 31 a 70 quintali di portata utile . . . . .	08
— da 71 a 90 quintali di portata utile . . . . .	09
— oltre 90 quintali di portata utile . . . . .	10
<b>6.5 Motrici per semirimorchi (4)</b> . . . . .	11

	Numero
<b>6.6 Semirimorchi (5)</b> . . . . .	12
<b>6.7 Rimorchi</b> . . . . .	13
<b>6.8 Autoveicoli per usi speciali o per trasporto specifico (6)</b> . . . . .	14
<b>6.9 Rimorchi di autoveicoli per usi speciali o per trasporto specifico</b> . . . . .	15

- (1) Motocicli, motocarrozette, motoleggere, motoveicoli per uso speciale (escluse le biciclette a motore).
- (2) Compresa le autovetture per il trasporto promiscuo con portata utile non superiore a 5 quintali.
- (3) Compresa le autovetture per trasporto promiscuo con portata utile superiore a 5 quintali.
- (4) Veicoli destinati al traino e non atti a portare carico utile proprio.
- (5) Rimorchi costruiti in modo tale che parte notevole del peso e del carico gravi sul veicolo trattore.
- (6) Autoambulanza, autocisternati, autocarri per carni macellate, per immondizie, autospartineve, autopompe, autoscale, automezzi Radio TV, autobetoniere, ecc.

**7 TIPO DI IMPIANTO ED ENERGIA UTILIZZATA**

**7.1 Tipo di impianto:**  
(fornire una sola risposta)

	RISCALDAMENTO	CONDIZIONAMENTO
— Impianto fisso centralizzato . . . . .	1 <input type="checkbox"/>	1 <input type="checkbox"/>
— Impianto fisso autonomo . . . . .	2 <input type="checkbox"/>	2 <input type="checkbox"/>
— Solo apparecchi singoli . . . . .	3 <input type="checkbox"/>	3 <input type="checkbox"/>
— Nessun impianto . . . . .	4 <input type="checkbox"/>	4 <input type="checkbox"/>

**7.2 Tipo di energia prevalentemente utilizzata:**  
(fornire una sola risposta)

	RISCALDAMENTO	CONDIZIONAMENTO
— Combustibili solidi (carbone, legna, ecc.) . . . . .	1 <input type="checkbox"/>	1 <input type="checkbox"/>
— Prodotti petroliferi (kerosene, gasolio, gas in bombole, ecc.) . . . . .	2 <input type="checkbox"/>	2 <input type="checkbox"/>
— Gas da rete di distribuzione . . . . .	3 <input type="checkbox"/>	3 <input type="checkbox"/>
— Energia elettrica . . . . .	4 <input type="checkbox"/>	4 <input type="checkbox"/>
— Altra fonte energetica . . . . . (specificare)	5 <input type="checkbox"/>	5 <input type="checkbox"/>

**NOTIZIE RELATIVE A PARTICOLARI SETTORI DI ATTIVITA' ECONOMICHE**

**8 FORNI E APPARECCHI PER PROCESSI TERMICI E TIPO DI ENERGIA UTILIZZATA**

**Tipo di energia prevalentemente utilizzata:**  
(fornire una sola risposta per ogni colonna)

- Combustibili solidi (carbone, legna, ecc.) . . . . .
- Prodotti petroliferi (kerosene, gasolio, gas in bombole, ecc.) . . . . .
- Gas da rete di distribuzione . . . . .
- Energia elettrica . . . . .
- Altra fonte energetica . . . . .  
(specificare)

PER FUSIONE, TRATTAMENTO TERMICO O RISCALDO	COTTURA DI PRODOTTI INDUSTRIALI	ESSICCAZIONE E DISIDRATAZIONE	ALTRI PROCESSI
1 <input type="checkbox"/>	1 <input type="checkbox"/>	1 <input type="checkbox"/>	1 <input type="checkbox"/>
2 <input type="checkbox"/>	2 <input type="checkbox"/>	2 <input type="checkbox"/>	2 <input type="checkbox"/>
3 <input type="checkbox"/>	3 <input type="checkbox"/>	3 <input type="checkbox"/>	3 <input type="checkbox"/>
4 <input type="checkbox"/>	4 <input type="checkbox"/>	4 <input type="checkbox"/>	4 <input type="checkbox"/>
5 <input type="checkbox"/>	5 <input type="checkbox"/>	5 <input type="checkbox"/>	5 <input type="checkbox"/>

**9 UTILIZZO DI VAPORE PER PROCESSO**

**9.1 L'unità locale utilizza vapore per processo proveniente da:**

- Generatori di vapore in dotazione all'unità locale 1
- Recuperatori di vapore in dotazione all'unità locale . . . . . 2
- Acquisizione di vapore da altre unità locali . . . . . 3

**9.2 Per i soli generatori di vapore indicare il tipo di energia prevalentemente utilizzata (fornire una sola risposta)**

- Combustibili solidi (carbone, legna, ecc.) 1
- Prodotti petroliferi (kerosene, gasolio, gas in bombole, ecc.) . . . . . 2
- Gas da rete di distribuzione . . . . . 3
- Energia elettrica . . . . . 4
- Altra fonte energetica . . . . .  
(specificare) 5





# AVVERTENZE PER LA COMPILAZIONE DEL QUESTIONARIO

TUTTE LE NOTIZIE DEL PRESENTE QUESTIONARIO  
DEVONO ESSERE RIFERITE ALLA DATA DEL 26 OTTOBRE 1981

1) Sono soggette al Censimento — e quindi devono compilare il presente questionario — tutte le imprese e le unità locali che esercitano la propria attività nei settori dell'industria (estrattiva, manifatturiera, dell'edilizia e installazione di impianti; dell'energia e acque), commercio, alberghi e pubblici esercizi, trasporti e comunicazioni, credito e assicurazione, servizi (compresa la Pubblica Amministrazione) e artigianato, nonché quelle che esplicano la silvicoltura, la pesca e le attività di trasformazione annesse ad aziende agricole o svolte in forma associata.

2) Ai fini del Censimento:

— Per **impresa** s'intende l'organizzazione di un'attività economica esercitata con carattere professionale al fine della produzione o dello scambio di beni o di servizi.

— Per **unità locale** s'intende l'impianto (o corpo di impianti) situato in un dato luogo e variamente denominato (stabilimento, laboratorio, miniera, bottega, negozio, studio professionale, ufficio e simili) in cui viene effettuata la produzione o la distribuzione di beni o la prestazione di servizi.

Costituiscono unità locali anche la sede centrale dell'impresa nonché gli uffici direttivi, tecnici e amministrativi, sempre che tali unità siano fisicamente o funzionalmente distinte dalle unità locali indicate nel comma precedente.

3) I quadri relativi alle « NOTIZIE INDICATIVE DELL'IMPRESA » ed alle « NOTIZIE INDICATIVE DELL'UNITÀ LOCALE » devono essere sempre compilati.

— Nel riquadro D (notizie indicative dell'impresa) tutti coloro che sono soggetti all'obbligo di iscrizione nel Registro delle Ditte della Camera di Commercio per l'attività principale svolta, sono tenuti ad indicare il numero di iscrizione nel Registro delle Ditte della Camera di Commercio di appartenenza.

— Gli artigiani sono tenuti ad indicare al punto 4.4 della Parte I (Impresa) anche il numero di iscrizione nell'Albo delle Imprese Artigiane.

— È da rilevare che non devono essere in alcun modo indicati altri numeri di iscrizione in Albi, Ruoli o Elenchi tenuti dalla Camera di Commercio.

— In particolare, i commercianti non dovranno mai riportare il numero di iscrizione nel Registro Esercenti il Commercio, ovvero nell'Albo dei Commercianti all'ingrosso di prodotti ortofrutticoli, carni ed ittici, mentre gli ausiliari del commercio non dovranno mai riportare il numero di iscrizione nel Ruolo degli agenti di assicurazione, nell'Elenco degli spedizionieri, nel Ruolo degli agenti di affari in mediazione, nel Ruolo degli agenti marittimi raccomandati, nel Ruolo dei mediatori marittimi e simili.

— Nel riquadro E (notizie indicative dell'unità locale), nel caso di unità gestite da imprese aventi sede nella provincia, si deve riportare il numero di iscrizione nel Registro delle Ditte, indicato nel riquadro D.

— Nel caso di unità locali gestite da imprese con sede in altre provincie si deve indicare il numero di iscrizione nel Registro delle Ditte della Camera di Commercio della provincia in cui è ubicata l'unità locale censita con il presente questionario e non deve essere indicato alcun numero di iscrizione nel Registro delle Ditte, nel riquadro D.

4) La Parte I — « IMPRESA » del presente questionario deve essere compilata soltanto da ogni « sede centrale d'impresa » sia che essa coincida con una unità locale operativa, sia che risulti fisicamente o funzionalmente a sé stante. Ogni sede centrale d'impresa deve altresì compilare la Parte II « Unità Locale » del presente questionario. Coloro che svolgono attività non soggette all'obbligo di iscrizione nel Registro delle ditte della Camera di Commercio (studi legali, notarili, medici, ecc.; Pubblica Amministrazione, Enti Pubblici, associazioni, ecc.) devono compilare soltanto la Parte II « Unità Locale » del presente questionario.

5) La Parte II — « UNITÀ LOCALE » del presente questionario deve essere compilata da ogni « Unità Locale » sia essa operativa o amministrativa. Se l'unità locale in questione coincide con la sede dell'impresa deve essere compilata anche la Parte I — « IMPRESA » del questionario. In tutti gli altri casi (unità fisicamente o funzionalmente separate dalla sede d'impresa), deve essere compilata soltanto la Parte II e le notizie indicative dei quadri D ed E della prima pagina. Per le attività non soggette all'obbligo

di iscrizione anagrafica nel Registro delle Ditte della Camera di Commercio, deve essere compilata soltanto la Parte II — « Unità Locale ». In particolare ai fini della esatta compilazione della Parte II — « Unità Locale » del questionario, è da tener presente quanto segue:

a) Sez. II: quadro 5 — Addetti all'unità locale.

**Imprenditori, titolari, liberi professionisti, gerenti, ecc.:** indicare, per le imprese individuali, il titolare sempre che partecipi direttamente alla gestione; per le società, la persona o le persone che risultano consiglieri delegati e simili. Per gli Enti Pubblici indicare la persona responsabile della gestione dell'ente.

**Soci di Cooperativa:** indicare solo i soci di cooperativa che assumono la figura di lavoratori in proprio.

**Dirigenti:** indicare i lavoratori che ricoprono un ruolo caratterizzato da un elevato grado di professionalità, autonomia e potere decisionale e sono preposti alla direzione di un ente o organismo pubblico o di sue ripartizioni, di una azienda o di un settore o servizio di particolare rilevanza, ed esplicano le loro funzioni al fine di promuovere, coordinare e gestire la realizzazione degli obiettivi dell'impresa o dell'ente.

In particolare, per le amministrazioni pubbliche, vanno qui comprese le qualifiche dirigenziali previste dal D.P.R. 30 giugno 1972, n. 748 per ciò che riguarda i dipendenti delle amministrazioni statali, nonché le qualifiche equivalenti presso tutte le altre amministrazioni, siano esse a carattere centrale o locale.

**Direttivi ed altri impiegati:** indicare i lavoratori che svolgono nel campo tecnico-amministrativo, con diverso grado di responsabilità, discrezionalità di poteri e autonomia, funzioni direttive nell'ambito di un servizio o di un ufficio, o che collaborano, a volte, con adeguata autonomia operativa o nei limiti di principi o procedure, allo svolgimento dell'attività compresa nel campo in cui operano, o che svolgono attività di semplice coordinamento e controllo o di mera esecuzione.

**Categorie speciali (intermedi):** indicare i lavoratori che guidano e controllano, con apporto di adeguata competenza tecnico-pratica, gruppi di altri lavoratori operai, esercitando a volte un certo potere di iniziativa per la condotta delle lavorazioni.

**Operai specializzati:** indicare i lavoratori che svolgono attività per la cui esecuzione si richiedono adeguate cognizioni tecnico-pratiche conseguite in istituti professionali ovvero mediante istruzione equivalente acquisite con il necessario tirocinio e che compiono, con l'apporto di particolare e personale competenza, operazioni su apparati o attrezzature complesse che presuppongono la conoscenza di specifica tecnologia.

**Operai qualificati:** indicare i lavoratori in possesso di specifiche capacità tecnico-pratiche, acquisite con adeguato tirocinio o preparazione in scuole professionali, che sanno eseguire con perizia il lavoro ad essi affidato, risultando comunque classificati ad un livello inferiore a quello dell'operaio specializzato.

**Operai comuni (compresi i manovali):** indicare tutti gli altri operai non compresi nelle due voci precedenti.

**Apprendisti:** indicare i lavoratori che, nell'ambito della normativa ufficiale, sono impiegati nell'impresa al fine di effettuare l'addestramento necessario per conseguire una specifica qualificazione fornendo nel contempo la propria opera nell'impresa medesima.

**Altro personale:** indicare tutti gli altri lavoratori non compresi nelle categorie precedenti o che attendono alla semplice sorveglianza o custodia.

b) Sez. IV: punto 7.1 — Per **impianto fisso centralizzato** di riscaldamento e condizionamento si intende l'impianto con circolazione di acqua o di aria adibito ad uso non esclusivo dell'unità locale. Per **impianto fisso autonomo** si intende l'impianto adibito ad uso esclusivo dell'unità locale.

c) Sez. VI: punti 11.4 a) e 11.4 d) — Per **superficie complessiva di vendita (o somministrazione)** si intende l'area destinata alle vendite (o somministrazione) ivi compresa quella occupata da banchi, scaffalature e simili. Non costituisce superficie di vendita quella destinata a magazzini, a depositi, a locali di lavorazione, agli uffici ed ai servizi.

L'assegnazione della superficie di vendita (punto 11.4 a) per singole specializzazioni esercitate deve essere effettuata in proporzione al presumibile volume delle vendite.

## OBBLIGHI DI DENUNCIA E SEGRETEZZA DEI DATI FORNITI COL PRESENTE QUESTIONARIO

L'obbligo di fornire le notizie richieste con il presente questionario è stabilito dall'art. 7 della legge 18 dicembre 1980, n. 864. Coloro che non forniscono le notizie richieste, ovvero le forniscono scientemente errate o incomplete, sono passibili, ai sensi dell'art. 18 R.D.L. 27 maggio 1929, n. 1265, convertito nella legge 21 dicembre 1929, n. 2238, con le modifiche di cui all'art. 3 della legge 12 luglio 1961, n. 603, di una sanzione amministrativa fino a lire 80.000 che, in caso di recidiva, può essere aumentata fino a lire 800.000, senza pregiudizio delle sanzioni fissate dal codice penale. L'art. 19 del citato Decreto-Legge n. 1285/1929 e successive modifiche stabilisce inoltre: « Le notizie che si raccolgono in occasione di inchieste ordinate dall'Istituto centrale di statistica, direttamente o a mezzo di Enti delegati, sono vincolate al più scrupoloso segreto d'ufficio e non possono essere rese note, per nessun titolo, se non in forma collettiva, in modo che non se ne possa fare alcun riferimento individuale ». Coloro che, per ragioni del proprio ufficio, essendo venuti a conoscenza di notizie di carattere personale, le comunicano ad altri o se ne servano per scopi privati, sono passibili di una sanzione amministrativa fino a lire 120.000 elevabile, in caso di recidiva, fino a lire 800.000, senza pregiudizio delle pene in cui fossero incorsi per reati previsti dal codice penale.

FIRMA DEL RILEVATORE



ISTITUTO CENTRALE DI STATISTICA

# 6° CENSIMENTO GENERALE DELL'INDUSTRIA, DEL COMMERCIO, DEI SERVIZI E DELL'ARTIGIANATO

26 ottobre 1981  
(Legge 18 dicembre 1980, n. 864)

Mod. ISTAT CIC/2

A		NUMERO DI CODICE
Comune		
Provincia		
B SEZIONE DI CENSIMENTO		
N. ....		

C		NUMERO D'ORDINE DEL QUESTIONARIO
		Provvisorio
		Definitivo

## QUESTIONARIO PER IL COMMERCIO AMBULANTE

Per i quesiti seguiti da quadratino barrare così  la risposta che fa al caso; per gli altri quesiti scrivere stampatello.

Il presente questionario deve essere compilato per ogni esercizio di commercio ambulante, sia a posteggio fisso che mobile, purché il titolare eserciti tale commercio come attività esclusiva o prevalente.  
 Non sono da comprendere gli esercizi il cui titolare: a) gestisce contemporaneamente un negozio o una azienda artigiana; b) vende direttamente la produzione propria in forma ambulante; c) esercita tale attività occasionalmente o in determinati periodi stagionali.  
 NON SONO CONSIDERATI VENDITORI AMBULANTI, E PERTANTO SONO TENUTI A COMPILARE IL MOD. ISTAT CIC/1, COLORE CHE VENDONO NEI MERCATI ALL'INGROSSO O SU BANCHI FISSI DI MERCATI AL MINUTO COPERTI, OVVERO IN CHIOSCHI, BARACCHE E SIMILI, FISSATI STABILMENTE AL SUOLO.

SEZIONE I - NOTIZIE GENERALI							
1	PRINCIPALI PRODOTTI VENDUTI	3	ATTIVITA' ECONOMICA (ESCLUSIVA O PRINCIPALE) (in caso di vendita mista tenere conto dell'attività principale)				
	..... ..... .....		..... <table border="1"><tr><td></td><td></td><td></td><td></td></tr></table>				
2	TIPO DEL POSTEGGIO FISSO 1 <input type="checkbox"/> MOBILE 2 <input type="checkbox"/>	4	INDICARE SE L'ESERCIZIO DEL COMMERCIO AMBULANTE VIENE SVOLTO NEL TERRITORIO di un solo Comune 1 <input type="checkbox"/> di più Comuni 2 <input type="checkbox"/>				

TITOLARE ..... (cognome e nome)	A	NUMERO DI CODICE
Comune di residenza .....	Comune	
Indirizzo ..... N. .... (via, piazza, località)	Provincia	
	B	SEZIONE DI CENSIMENTO
		N. ....
	C	NUMERO D'ORDINE DEL QUESTIONARIO
		Definitivo
DICHIARO CHE I DATI E LE NOTIZIE CONTENUTI NEL PRESENTE QUESTIONARIO RISPONDONO A VERITA'		
DATA, ..... 1981	FIRMA DEL RILEVATORE	FIRMA DEL TITOLARE (o chi per esso)

TAGLIANDO DA CONSEGNARSI AL CENSITO

COMUNE E DATA DELLA COMPILAZIONE DEL QUESTIONARIO

Comune .....

Data .....

N.B. Il presente tagliando serve a comprovare l'effettuata compilazione del questionario e deve, pertanto, essere conservato fino al 31 gennaio 1982.

SEZIONE II - ADDETTI E MEZZI DI TRASPORTO

5 ADDETTI

Indicare il personale addetto all'esercizio alla data del 26 ottobre 1981

5.1 Titolare . . . . .	1
5.2 Familiari coadiuvanti . . . . .	2
5.3 Altro personale . . . . .	3
<b>Totale . . . . .</b>	<b>4</b>

Maschi		Femmine	Totale
1	2		

6 MEZZI DI TRASPORTO

Indicare i mezzi di trasporto in dotazione all'esercizio alla data del 26 ottobre 1981

6.1 Motoveicoli (1) . . . . .	1
6.2 Autovetture (2) . . . . .	2
6.3 Autocarri . . . . .	3
- fino a 10 quintali di portata utile (3) . . . . .	4
- da 11 a 30 quintali di portata utile . . . . .	5
- da 31 a 70 quintali di portata utile . . . . .	6
6.4 Altri mezzi di trasporto . . . . .	7

Numero

- (1) Motoveicoli, motocarrozzette, motoleggere, motoveicoli per uso speciale (escluse le biciclette a motore).
- (2) Compresa le autovetture per il trasporto promiscuo con portata utile non superiore a 5 quintali.
- (3) Compresa le autovetture per il trasporto promiscuo con portata utile superiore a 5 quintali.

IL TE MONCALIERI - Lett. ord. n. 3737 del 19-2-81 (c. 1.000.000)

OBBLIGHI DI DENUNCIA E SEGRETEZZA DEI DATI FORNITI COL PRESENTE QUESTIONARIO

L'obbligo di fornire le notizie richieste con il presente questionario è stabilito dall'art.7 della legge 18 dicembre 1980, n. 864. Coloro che non forniscono le notizie richieste, ovvero le forniscono scientemente errate o incomplete, sono passibili, ai sensi dell'art. 18 del R.D.L. 27 maggio 1929, n. 1235, convertito nella legge 21 dicembre 1929, n. 2238, con le modifiche di cui all'art. 3 della legge 12 luglio 1961, n. 603, di una sanzione amministrativa fino a lire 80.000 che, in caso di recidiva, può essere aumentata fino a lire 800.000, senza pregiudizio delle sanzioni fissate dal codice penale. L'art. 19 del citato Decreto-Legge n. 1285/1929 e successive modifiche stabilisce inoltre: « Le notizie che si raccolgono in occasione di inchieste ordinate dall'Istituto centrale di statistica, direttamente o a mezzo di Enti delegati, sono vincolate al più scrupoloso segreto d'ufficio e non possono essere rese note, per nessun titolo, se non in forma collettiva, in modo che non se ne possa fare alcun riferimento individuale ». Coloro che, per ragioni del proprio ufficio, essendo venuti a conoscenza di notizie di carattere personale, le comunicano ad altri o se ne servono per scopi privati, sono passibili di una sanzione amministrativa fino a lire 120.000 elevabile, in caso di recidiva, fino a lire 800.000, senza pregiudizio delle pene in cui fossero incorsi per reati previsti dal codice penale.





Prezzo Lire 5.000

**OMAGGIO**