

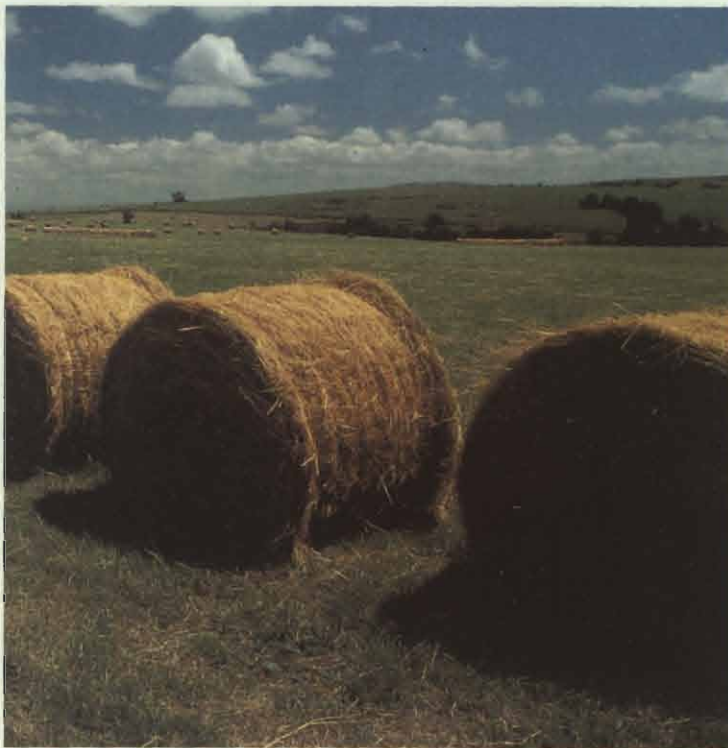

**istat**

ISTITUTO NAZIONALE  
DI STATISTICA

# CARATTERISTICHE STRUTTURALI DELLE AZIENDE AGRICOLE



FASCICOLI PROVINCIALI  
C O M O

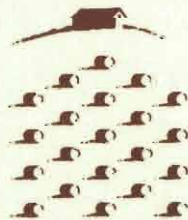

4° CENSIMENTO  
GENERALE DELL'AGRICOLTURA  
21 OTTOBRE 1990 ~ 22 FEBBRAIO 1991



*II 92A*



# CARATTERISTICHE STRUTTURALI DELLE AZIENDE AGRICOLE



FASCICOLI PROVINCIALI  
C O M O

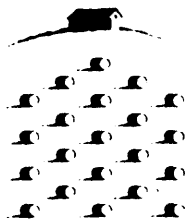

4° CENSIMENTO  
GENERALE DELL'AGRICOLTURA  
21 OTTOBRE 1990 ~ 22 FEBBRAIO 1991

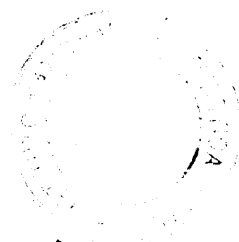

IV 94 A  
129797  
(20.10.92)

L'Istat autorizza la riproduzione parziale o totale del contenuto  
del presente volume con la citazione della fonte.

# INDICE

	pagina
<b>PRESENTAZIONE</b> .....	11
<b>INTRODUZIONE</b>	
1 - Cenni storici .....	13
2 - Basi giuridiche .....	13
3 - Indagine pilota .....	14
4 - Struttura organizzativa .....	14
5 - Istruzione del personale addetto alle operazioni censuarie .....	15
6 - Unità di rilevazione .....	15
7 - Campo di osservazione .....	16
8 - Elenco delle aziende agricole .....	16
9 - Raccolta dei dati .....	17
10 - Epoca di riferimento dei dati .....	17
11 - Registrazione controllata .....	17
12 - Trattamento informatico dei dati .....	18
13 - Piano di diffusione dei risultati .....	19
<b>AVVERTENZE</b> .....	21
<b>TAVOLE ILLUSTRATE</b> .....	23
<b>TAVOLE STATISTICHE</b>	
<b>CAPITOLO 1 - CONFRONTI TEMPORALI</b>	
<b>Universo Italia</b>	
Tavola 1.1 - Aziende e relativa superficie totale per forma di conduzione e titolo di possesso dei terreni .....	27
Tavola 1.2 - Aziende e relativa superficie totale per classe di superficie totale e classe di superficie agricola utilizzata .....	28
Tavola 1.3 - Aziende e relativa superficie investita secondo le principali forme di utilizzazione dei terreni e coltivazioni praticate .....	29
Tavola 1.4 - Aziende che praticano l'irrigazione per forma di approvvigionamento dell'acqua irrigua e sistema di irrigazione .....	30
Tavola 1.5 - Aziende che praticano l'irrigazione secondo le principali coltivazioni irrigate .....	30
Tavola 1.6 - Aziende con allevamenti secondo le principali specie di bestiame .....	30
Tavola 1.7 - Aziende e relativo numero di giornate di lavoro per categoria di manodopera agricola e numero di giornate di lavoro aziendale .....	31
Tavola 1.8 - Aziende con abitazioni .....	32
Tavola 1.9 - Aziende che utilizzano i principali mezzi meccanici e relativo numero di mezzi meccanici di proprietà della azienda .....	32
<b>Universo CEE</b>	
Tavola 1.10 - Aziende e relativa superficie totale per forma di conduzione e titolo di possesso dei terreni .....	33
Tavola 1.11 - Aziende e relativa superficie investita secondo le principali forme di utilizzazione dei terreni e coltivazioni praticate .....	33
Tavola 1.12 - Aziende con allevamenti per principali specie di bestiame .....	34
Tavola 1.13 - Aziende e relativo numero di giornate di lavoro per categoria di manodopera agricola e numero di giornate di lavoro aziendale .....	34
<b>CAPITOLO 2 - DATI PROVINCIALI (Universo Italia)</b>	
<b>Notizie generali sull'azienda</b>	
Tavola 2.1 - Aziende e relativa superficie totale e agricola utilizzata per forma giuridica, classe di superficie totale, classe di superficie agricola utilizzata e zona altimetrica .....	35

Tavola 2.2	- Aziende e relativa superficie totale per classe di superficie totale e sistema di conduzione	37
Tavola 2.3	- Aziende e relativa superficie agricola utilizzata per classe di superficie agricola utilizzata e sistema di conduzione	41
Tavola 2.4	- Aziende per numero dei corpi di terreno, classe di superficie totale e classe di superficie agricola utilizzata	45
Tavola 2.5	- Superficie totale per numero dei corpi di terreno, classe di superficie totale e classe di superficie agricola utilizzata	45
Tavola 2.6	- Superficie agricola utilizzata per numero dei corpi di terreno, classe di superficie totale e classe di superficie agricola utilizzata	46
Tavola 2.7	- Aziende per numero dei corpi di terreno, forma di conduzione e titolo di possesso dei terreni	46
Tavola 2.8	- Superficie totale per numero dei corpi di terreno, forma di conduzione e titolo di possesso dei terreni	47
Tavola 2.9	- Superficie agricola utilizzata per numero dei corpi di terreno, forma di conduzione e titolo di possesso dei terreni	47

### Utilizzazione dei terreni

Tavola 2.10	- Aziende e relativa superficie investita per forma di utilizzazione dei terreni, classe di superficie totale, classe di superficie agricola utilizzata e zona altimetrica	48
Tavola 2.11	- Aziende con seminativi e relativa superficie investita per classe di superficie agricola utilizzata e principali coltivazioni praticate	49
Tavola 2.12	- Aziende con coltivazioni permanenti e relativa superficie investita per principali coltivazioni praticate e classe di superficie agricola utilizzata	53
Tavola 2.13	- Aziende con viti e relativa superficie investita per natura della produzione, classe di superficie agricola utilizzata e forma di conduzione	57
Tavola 2.14	- Aziende con viti e relativa superficie investita per natura della produzione e classe di superficie investita a vite	61
Tavola 2.15	- Aziende con viti per vini DOC, DOCG e altri vini e relativa superficie investita per classe di superficie agricola utilizzata e classe di superficie investita a vite	61
Tavola 2.16	- Aziende con viti e relativa superficie investita a vite per classe di superficie investita a vite, classe di superficie agricola utilizzata e forma di conduzione	62
Tavola 2.17	- Superficie investita a vite per età delle viti e tipo di vitigno	63
Tavola 2.18	- Aziende con pioppete e/o boschi per classe di superficie totale e zona altimetrica	64
Tavola 2.19	- Superficie investita a pioppete e/o boschi per classe di superficie totale e zona altimetrica	65
Tavola 2.20	- Aziende che praticano l'irrigazione e relativa superficie irrigabile per classe di superficie irrigabile, classe di superficie totale, classe di superficie agricola utilizzata e zona altimetrica	66
Tavola 2.21	- Aziende che praticano l'irrigazione e relativa superficie irrigata per classe di superficie irrigata, classe di superficie totale, classe di superficie agricola utilizzata e zona altimetrica	67
Tavola 2.22	- Aziende che praticano l'irrigazione per forma di approvvigionamento dell'acqua irrigua, classe di superficie totale e classe di superficie agricola utilizzata	68
Tavola 2.23	- Aziende che praticano l'irrigazione per forma di approvvigionamento dell'acqua irrigua, forma di conduzione e zona altimetrica	68
Tavola 2.24	- Aziende per principali coltivazioni irrigate e relativa superficie irrigata, classe di superficie agricola utilizzata e zona altimetrica	69
Tavola 2.25	- Aziende che hanno ritirato i seminativi dalla produzione e relativa superficie ritirata per forma di riutilizzo, classe di superficie agricola utilizzata e zona altimetrica	70
Tavola 2.26	- Aziende con funghi, serre e relativa superficie per classe di superficie agricola utilizzata e zona altimetrica	71
Tavola 2.27	- Aziende con impianti per la lavorazione e trasformazione dei prodotti delle coltivazioni per classe di superficie totale e classe di superficie agricola utilizzata	71

### Allevamenti

Tavola 2.28	- Aziende con allevamenti per specie di bestiame e classe di superficie totale	72
Tavola 2.29	- Aziende con allevamenti per specie di bestiame, forma di conduzione e zona altimetrica	73
Tavola 2.30	- Aziende con bovini e/o bufalini e relativi capi per categoria e classe di superficie totale	74
Tavola 2.31	- Aziende con suini e relativi capi per categoria e classe di superficie totale	75
Tavola 2.32	- Aziende con ovini, caprini, equini e/o allevamenti avicoli e relativi capi per categoria e classe di superficie totale	76
Tavola 2.33	- Aziende con conigli ed altri allevamenti per classe di superficie totale	76

Tavola 2.34 - Aziende con bovini e/o bufalini e relativi capi per numero di capi, classe di superficie totale e classe di superficie agricola utilizzata	77
Tavola 2.35 - Aziende con bovini e/o bufalini e relativi capi per numero di capi, forma di conduzione e zona altimetrica	78
Tavola 2.36 - Aziende con vacche da latte e relativi capi per numero di capi, classe di superficie totale e classe di superficie agricola utilizzata	79
Tavola 2.37 - Aziende con vacche da latte e relativi capi per numero di capi, forma di conduzione e zona altimetrica	80
Tavola 2.38 - Aziende con suini e relativi capi per numero di capi, classe di superficie totale e classe di superficie agricola utilizzata	81
Tavola 2.39 - Aziende con suini e relativi capi per numero di capi, forma di conduzione e zona altimetrica	82
Tavola 2.40 - Aziende con ovini e relativi capi per numero di capi, classe di superficie totale e classe di superficie agricola utilizzata	83
Tavola 2.41 - Aziende con ovini e relativi capi per numero di capi, forma di conduzione e zona altimetrica	84
Tavola 2.42 - Aziende con polli da carne e relativi capi per numero di capi, classe di superficie totale e classe di superficie agricola utilizzata	85
Tavola 2.43 - Aziende con polli da carne e relativi capi per numero di capi, forma di conduzione e zona altimetrica	86
Tavola 2.44 - Aziende con galline da uova e relativi capi per numero di capi, classe di superficie totale e classe di superficie agricola utilizzata	87
Tavola 2.45 - Aziende con galline da uova e relativi capi per numero di capi, forma di conduzione e zona altimetrica	88
Tavola 2.46 - Aziende che dispongono di ricoveri per animali per classe di superficie totale e classe di anni di costruzione o ultima ristrutturazione	89
Tavola 2.47 - Aziende che dispongono di ricoveri per animali per numero di capi adulti ricoverabili e zona altimetrica	89
Tavola 2.48 - Aziende che dispongono di ricoveri per animali per numero di capi adulti ricoverabili, tipo di ricovero e tipo di impianto	90
Tavola 2.49 - Aziende che utilizzano impianti per il trattamento e/o la trasformazione del latte per classe di superficie totale e numero di giornate di lavoro aziendale	90
Tavola 2.50 - Aziende con fabbricati rurali per classe di superficie totale e classe di capacità dei locali	91

### Mezzi Meccanici

Tavola 2.51 - Aziende che utilizzano mezzi meccanici aziendali ed extraziendali per tipo di mezzo utilizzato	92
Tavola 2.52 - Aziende che utilizzano mezzi meccanici di proprietà dell'azienda e relativo numero di mezzi per classe di superficie agricola utilizzata e tipo di mezzo utilizzato	93
Tavola 2.53 - Aziende che utilizzano mezzi meccanici di proprietà dell'azienda di età inferiore a 10 anni e relativo numero di mezzi per classe di superficie agricola utilizzata e tipo di mezzo utilizzato	94
Tavola 2.54 - Aziende che utilizzano in azienda mezzi meccanici di proprietà dell'azienda stessa e relativo numero di mezzi per classe di superficie agricola utilizzata e tipo di mezzo utilizzato	95
Tavola 2.55 - Aziende che utilizzano mezzi meccanici per numero di mezzi in proprietà e tipo di mezzo utilizzato	96

### Lavoro

Tavola 2.56 - Aziende e relativo numero di giornate di lavoro aziendale per numero di giornate di lavoro, classe di superficie totale e classe di superficie agricola utilizzata	98
Tavola 2.57 - Aziende e relativo numero di giornate di lavoro aziendale per numero di giornate di lavoro, forma di conduzione e zona altimetrica	99
Tavola 2.58 - Aziende per categoria di manodopera, classe di superficie totale e classe di superficie agricola utilizzata	100
Tavola 2.59 - Giornate di lavoro aziendale per categoria di manodopera, classe di superficie totale e classe di superficie agricola utilizzata	102
Tavola 2.60 - Aziende per categoria di manodopera, forma di conduzione e zona altimetrica	104
Tavola 2.61 - Giornate di lavoro aziendale per categoria di manodopera, forma di conduzione e zona altimetrica	105
Tavola 2.62 - Numero di persone per categoria di manodopera, classe di superficie totale e classe di superficie agricola utilizzata	106
Tavola 2.63 - Numero di persone per categoria di manodopera, forma di conduzione e zona altimetrica	108

	pagina
Tavola 2.64 - Componenti la famiglia del conduttore per classe di numerosità della famiglia, classe di superficie agricola utilizzata e numero di giornate di lavoro aziendale . . . . .	109
Tavola 2.65 - Componenti la famiglia del conduttore per classe di numerosità della famiglia, forma di conduzione e zona altimetrica . . . . .	111
Tavola 2.66 - Componenti la famiglia e parenti del conduttore con attività lavorativa esercitata esclusivamente o prevalentemente presso l'azienda per settore di attività economica, classe di superficie agricola utilizzata e forma di conduzione . . . . .	112
Tavola 2.67 - Componenti la famiglia e parenti del conduttore con attività lavorativa prevalentemente extraziendale per settore di attività economica, classe di superficie agricola utilizzata e forma di conduzione . . . . .	114
Tavola 2.68 - Capi azienda per sesso e sistema di conduzione . . . . .	117
Tavola 2.69 - Capi azienda per sesso, classe di superficie totale e titolo di studio . . . . .	117

### Altre notizie

Tavola 2.70 - Aziende interessate al contoterzismo e relativo numero di giornate di lavoro secondo l'utilizzazione dei mezzi meccanici per classi di superficie totale e superficie agricola utilizzata . . . . .	118
Tavola 2.71 - Aziende interessate al contoterzismo e relativo numero di giornate di lavoro secondo l'utilizzazione dei mezzi meccanici per forma di conduzione e zona altimetrica . . . . .	119
Tavola 2.72 - Aziende che utilizzano mezzi meccanici in altre aziende agricole e relative giornate di lavoro per numero di giornate di lavoro in altre aziende, classe di superficie agricola utilizzata e numero di giornate di lavoro aziendale . . . . .	120
Tavola 2.73 - Aziende che utilizzano mezzi meccanici in altre aziende agricole e relative giornate di lavoro per numero di giornate di lavoro in altre aziende, forma di conduzione e zona altimetrica . . . . .	121
Tavola 2.74 - Aziende che utilizzano mezzi meccanici extraziendali e relative giornate di lavoro extraziendale per numero di giornate di lavoro extraziendale, classe di superficie agricola utilizzata e numero di giornate di lavoro aziendale . . . . .	122
Tavola 2.75 - Aziende che utilizzano mezzi meccanici extraziendali e relative giornate di lavoro extraziendale per numero di giornate di lavoro extraziendale, forma di conduzione e zona altimetrica . . . . .	123
Tavola 2.76 - Aziende che utilizzano mezzi meccanici extraziendali e relativo numero di giornate di lavoro della manodopera extraziendale secondo le diverse operazioni effettuate per classe di superficie totale e classe di superficie agricola utilizzata . . . . .	124
Tavola 2.77 - Aziende che utilizzano mezzi meccanici extraziendali e relativo numero di giornate di lavoro della manodopera extraziendale secondo le diverse operazioni effettuate per forma di conduzione e zona altimetrica . . . . .	125
Tavola 2.78 - Aziende con contabilità e/o con attrezzature informatiche per classe di superficie agricola utilizzata e numero di giornate di lavoro aziendale . . . . .	126
Tavola 2.79 - Aziende con contabilità e/o con attrezzature informatiche per forma di conduzione e forma giuridica . . . . .	126
Tavola 2.80 - Aziende con abitazioni situate in azienda per classe di superficie totale e tipo di abitazione . . . . .	127
Tavola 2.81 - Aziende che acquistano mezzi tecnici per classe di superficie totale . . . . .	128
Tavola 2.82 - Aziende che commercializzano i propri prodotti per classe di superficie totale, tipo di prodotto commercializzato e tipo di operazione . . . . .	128
Tavola 2.83 - Aziende che producono normalmente per la vendita e relativa superficie per classe di superficie agricola utilizzata, forma di conduzione e zona altimetrica . . . . .	129
Tavola 2.84 - Aziende che producono normalmente per la vendita e relativa superficie per numero di giornate di lavoro aziendale e forma giuridica . . . . .	129

### CAPITOLO 3 - DATI PROVINCIALI (Universo CEE)

Tavola 3.1 - Aziende e relativa superficie agricola utilizzata per classe di superficie agricola utilizzata e forma di conduzione . . . . .	131
Tavola 3.2 - Aziende e relativa superficie per forma di utilizzazione dei terreni, classe di superficie totale, classe di superficie agricola utilizzata e zona altimetrica . . . . .	135
Tavola 3.3 - Aziende con seminativi e relativa superficie investita secondo le principali coltivazioni praticate per classe di superficie agricola utilizzata . . . . .	136
Tavola 3.4 - Aziende con coltivazioni permanenti e relativa superficie investita secondo le principali coltivazioni praticate per classe di superficie agricola utilizzata . . . . .	137



	pagina
Tavola 3.5 - Aziende con allevamenti per specie di bestiame e classe di superficie totale . . . . .	138
Tavola 3.6 - Aziende che utilizzano mezzi meccanici aziendali ed extraziendali di uso agricolo per tipo di mezzo utilizzato . . . . .	138
Tavola 3.7 - Aziende e relativo numero di giornate di lavoro aziendale per numero di giornate di lavoro, classe di superficie totale e classe di superficie agricola utilizzata . . . . .	139
Tavola 3.8 - Aziende per categoria di manodopera aziendale, classe di superficie totale e classe di superficie agricola utilizzata . . . . .	140
Tavola 3.9 - Giornate di lavoro aziendale per categoria di manodopera, classe di superficie totale e classe di superficie agricola utilizzata . . . . .	142
Tavola 3.10 - Numero di persone per categoria di manodopera aziendale, classe di superficie totale e classe di superficie agricola utilizzata . . . . .	144
Tavola 3.11 - Aziende interessate al contoterzismo e relativo numero di giornate di lavoro secondo l'utilizzazione dei mezzi meccanici per classe di superficie totale e classe di superficie agricola utilizzata . . . . .	146

#### **CAPITOLO 4 - DATI COMUNALI**

Tavola 4.1 - Aziende per forma di conduzione e comune . . . . .	147
Tavola 4.2 - Superficie totale per forma di conduzione e comune . . . . .	151
Tavola 4.3 - Superficie agricola utilizzata per forma di conduzione e comune . . . . .	154
Tavola 4.4 - Aziende per classe di superficie totale e comune . . . . .	157
Tavola 4.5 - Superficie totale per classe di superficie totale delle aziende e comune . . . . .	160
Tavola 4.6 - Superficie agricola utilizzata per classe di superficie totale delle aziende e comune . . . . .	163
Tavola 4.7 - Aziende per classe di superficie agricola utilizzata e comune . . . . .	166
Tavola 4.8 - Superficie totale per classe di superficie agricola utilizzata delle aziende e comune . . . . .	169
Tavola 4.9 - Superficie agricola utilizzata per classe di superficie agricola utilizzata delle aziende e comune . . . . .	172
Tavola 4.10 - Superficie aziendale secondo l'utilizzazione dei terreni per comune . . . . .	175
Tavola 4.11 - Aziende con seminativi per principali coltivazioni praticate e comune . . . . .	178
Tavola 4.12 - Aziende con coltivazioni legnose agrarie per principali coltivazioni praticate e comune . . . . .	181
Tavola 4.13 - Aziende con vite secondo la natura della produzione per comune . . . . .	184
Tavola 4.14 - Superficie a vite secondo la natura della produzione per comune . . . . .	187
Tavola 4.15 - Aziende che praticano l'irrigazione e relativa superficie irrigabile ed irrigata per forma di approvvigionamento, sistema di irrigazione e comune . . . . .	190
Tavola 4.16 - Aziende con allevamenti e aziende con bovini, bufalini e suini per comune . . . . .	193
Tavola 4.17 - Aziende con ovini, caprini, equini ed allevamenti avicoli per comune . . . . .	196
Tavola 4.18 - Giornate di lavoro delle varie categorie di manodopera agricola per comune . . . . .	199
Tavola 4.19 - Aziende secondo l'attività lavorativa aziendale ed extraziendale del conduttore per comune . . . . .	202
Tavola 4.20 - Aziende che utilizzano i principali mezzi meccanici di uso agricolo in proprietà per comune . . . . .	205

#### **APPENDICE**

Elenco delle tavole statistiche disponibili per l'utenza . . . . .	211
--	-----

#### **ALLEGATI**

Glossario . . . . .	215
Questionario di azienda . . . . .	229



## PRESENTAZIONE

Nel presente fascicolo sono riportati i risultati definitivi del 4° Censimento generale dell'agricoltura. Le tabelle in esso contenute presentano una immagine dell'agricoltura italiana colta attraverso la rilevazione presso tutte le aziende agricole delle loro principali caratteristiche strutturali.

La determinazione delle informazioni inserite nel questionario d'azienda non ha risposto solo a necessità conoscitive di carattere nazionale ma anche di carattere internazionale e comunitario in particolare.

La struttura del fascicolo è stata formulata in modo da dare all'utente una completa informazione oltre che sulla consistenza delle aziende agricole e le loro caratteristiche anche sugli aspetti tecnici e metodologici inerenti l'esecuzione del censimento.

Dopo brevi cenni storici sui censimenti dell'agricoltura effettuati in Italia, vengono fornite indicazioni sulle basi giuridiche del censimento, sull'indagine pilota realizzata per testare le procedure previste sul piano tecnico, sulla struttura organizzativa adottata e sulle modalità d'istruzione del personale addetto alle operazioni censuarie.

Vengono inoltre riportate le definizioni dell'unità di rilevazione del censimento, costituita dall'azienda agricola, forestale e zootecnica e del campo di osservazione con riferimento sia a quello nazionale che a quello adottato in sede comunitaria. Gli altri aspetti trattati riguardano: le modalità seguite per la formazione di un elenco aggiornato delle aziende agricole da utilizzare per la raccolta dei dati; la metodologia adottata per la raccolta dei dati presso i conduttori di azienda; le operazioni di registrazione controllata dei questionari su supporto informatico; i controlli effettuati sui dati registrati prima di procedere alla elaborazione delle tavole riportate nel fascicolo.

Per facilitare l'interpretazione delle notizie riportate nelle tavole sono state redatte delle apposite Avvertenze nelle quali viene chiarito il significato ed il contenuto dei valori indicati in ciascuna di esse.

Le tavole elaborate sono state raggruppate in quattro capitoli.

Il Capitolo 1 - Confronti temporali - riporta, per i principali caratteri rilevati, i confronti con i passati censimenti del 1982 e del 1970 in termini di valori assoluti e percentuali. Per i due ultimi censimenti il confronto è effettuato anche per l'universo CEE.

Il Capitolo 2 - Dati provinciali (Universo Italia) - contiene le elaborazioni effettuate sui risultati definitivi del censimento a livello provinciale e comunale oltre che per zona altimetrica.

Le notizie considerate per la formazione delle tabelle sono quelle riportate nel questionario di

azienda; le combinazioni tra i diversi caratteri variano in relazione al tipo di notizia esaminata.

Per una più agevole lettura, le tavole sono state raggruppate secondo la natura dei caratteri elaborati seguendo lo stesso ordine con il quale essi sono stati elencati nel questionario di azienda.

Un primo gruppo di tavole prende in esame le notizie generali sull'azienda concernenti la forma giuridica, il sistema di conduzione, inteso come rapporto sia tra impresa e lavoro (forma di conduzione) che tra impresa e proprietà fondiaria (titolo di possesso dei terreni), e la frammentazione in corpi dei terreni aziendali.

Gli aspetti relativi alla utilizzazione dei terreni vengono trattati evidenziando, nell'ambito delle grandi ripartizioni (seminativi, coltivazioni legnose agrarie, ecc.), le superfici delle singole coltivazioni praticate nell'annata agraria 1989-1990 e di quelle soggette alla pratica dell'irrigazione.

Per la vite, in particolare, viene proposta una dettagliata analisi degli impianti secondo la natura della produzione, la classe di età e il tipo di vitigno.

Le elaborazioni sulle aziende con allevamenti riguardano la consistenza delle categorie di bestiame più rilevanti dal punto di vista economico nonché i ricoveri per animali con riferimento, questi ultimi, alla loro capienza ed alla dotazione di specifiche installazioni.

La meccanizzazione aziendale è esaminata anche con riferimento, per ciascun tipo di mezzo meccanico utilizzato, alla proprietà ed al soggetto fornitore.

Le tavole sul lavoro riportano i dati differenziati rispetto alle singole categorie di manodopera agricola della quale viene fornita anche la distinzione per sesso. L'analisi riguarda il volume di lavoro e il numero di persone che hanno lavorato in azienda nell'annata agraria di riferimento nonché il tipo di attività esercitata fuori dell'azienda agricola da parte del conduttore e dei suoi familiari.

Inoltre, per la prima volta nei censimenti dell'agricoltura eseguiti in Italia, vengono fornite informazioni sulla famiglia del conduttore di azienda intesa come nel censimento demografico.

Un gruppo di tavole, infine, è dedicato all'illustrazione dei caratteri riguardanti le abitazioni situate nell'azienda ed i rapporti dell'azienda con l'esterno per l'acquisto dei mezzi tecnici e per la commercializzazione dei prodotti aziendali.

Il Capitolo 3 - Dati provinciali (Universo CEE) - fornisce una serie di tavole elaborate in base al particolare campo di osservazione comunitario comparabile tra gli Stati membri della Comunità. Dette elaborazioni, relative solo alle aziende che superano determinati limiti fisici o economici, offrono l'occa-

sione, agli utilizzatori dei dati, di confrontare alcune tavole fondamentali a livello di zona altimetrica, secondo i due campi di osservazione della indagine censuaria: quello nazionale e quello comunitario.

Il Capitolo 4 - Dati comunali - riporta per ciascun comune la ripartizione delle aziende esistenti nei territori di rispettiva competenza, secondo i principali caratteri da esse posseduti.

In allegato è riportato un glossario contenente, per ciascuna notizia rilevata con il questionario di azienda, la corrispondente definizione adottata.

Per una più agevole consultazione le singole voci sono riportate in ordine alfabetico con l'indicazione, per ciascuna di esse, del corrispondente numero del quesito con il quale risultava contraddistinta nel questionario di azienda riportato anch'esso in allegato.

# INTRODUZIONE

## 1 - Cenni Storici

Il Censimento generale dell'agricoltura del 21 ottobre 1990 è il quarto effettuato in Italia dall'Istat.

Il primo è stato attuato con riferimento alla data del 15 aprile 1961, il secondo del 25 ottobre 1970 ed il terzo del 24 ottobre 1982.

I dati raccolti con i censimenti costituiscono una puntuale documentazione sugli aspetti organizzativi e strutturali delle aziende agricole; sulle forme di utilizzazione del suolo e gli indirizzi produttivi; sul grado di meccanizzazione nonché sulla quantità e la qualità dei fattori produttivi impiegati nel processo produttivo; sui rapporti fra le aziende e le connesse attività economiche esterne al settore; sulla cooperazione e l'associazionismo.

Pur nella costanza degli obiettivi perseguiti, ogni censimento presenta, riguardo al contenuto conoscitivo, differenziazioni sulla entità e sul grado di analisi delle informazioni raccolte, in dipendenza degli elementi che hanno condizionato il formarsi della domanda nel settore agricolo. Questi sono identificabili nel fatto che le informazioni raccolte devono: a) far riferimento ad aspetti strutturali tipici dell'agricoltura nazionale; b) tener conto delle raccomandazioni formulate dalla FAO nel suo programma ricorrente sul censimento mondiale; c) soddisfare le indicazioni contenute nei regolamenti delle Comunità Europee sulle indagini strutturali del settore agricolo obbligatorie per gli Stati che di essa fanno parte.

I mutamenti intervenuti nelle strutture aziendali e sociali dell'agricoltura, nei periodi intercensuari, hanno comportato un adeguamento nel tempo di alcune definizioni adottate per la raccolta dei dati senza che con ciò venisse pregiudicata in maniera sostanziale la comparabilità dei risultati tra i vari censimenti. Il mantenimento della stessa definizione di azienda agricola, forestale e zootecnica per tutti i censimenti permette l'effettuazione di significativi confronti sull'evoluzione socio-economica dell'agricoltura italiana negli ultimi trent'anni.

Dal punto di vista organizzativo, i censimenti dell'agricoltura hanno risentito della cognizione di nuove tecnologie di lavoro; dei progressi conseguiti sul piano metodologico e tecnico; del mutato atteggiamento del mondo rurale verso l'informazione statistica.

Le innovazioni introdotte in ogni censimento sono state improntate ad un progressivo decentramento delle operazioni censuarie tenuto conto: della maggiore accuratezza dei controlli effettuati in ambito locale sui dati raccolti; del mutato ruolo istituzionale degli Enti interessati ai censimenti dell'agricoltura;

della necessità di accelerare il processo di formazione del dato per mettere a disposizione degli utenti l'informazione raccolta entro ristretti limiti di tempo.

Il piano di rilevazione del 4° Censimento generale dell'agricoltura è stato predisposto sulla base delle proposte formulate da un'apposita Commissione di studio istituita presso l'Istituto Nazionale di Statistica della quale hanno fatto parte docenti universitari e rappresentanti di Amministrazioni pubbliche e di Organizzazioni di categoria<sup>(1)</sup>.

Gli aspetti organizzativi relativi al coinvolgimento degli Organi regionali nelle operazioni censuarie sono stati discussi anche nell'ambito della Commissione di studio per l'esame dei rapporti istituzionali e funzionali tra l'Istituto Nazionale di Statistica e le Regioni in materia statistica. L'approfondimento di taluni argomenti particolari è stato effettuato nel gruppo di lavoro ristretto istituito nell'ambito della suddetta Commissione di studio.

Un'ampia discussione sugli aspetti tecnici e metodologici del censimento dell'agricoltura è stata sviluppata nel *III Corso nazionale di aggiornamento e formazione statistica per il personale regionale e provinciale responsabile delle rilevazioni statistiche nel settore agricolo* svoltosi il 24-27 ottobre 1989 a Santa Margherita di Pula (CA). In tale occasione sono stati delineati i contenuti conoscitivi del censimento mediante un'analisi particolareggiata dei fenomeni che sarebbero stati rilevati, gli schemi in base ai quali sarebbe stata modellata l'organizzazione, specificando la misura del coinvolgimento dei vari Organismi interessati nelle operazioni censuarie, i criteri adottati per la registrazione dei questionari su supporto informatico e per il controllo della qualità dei dati rilevati.

## 2 - Basi Giuridiche

Il 4° Censimento generale dell'agricoltura ha avuto luogo in attuazione della legge 2.5.1990, n. 103 e del relativo Regolamento di esecuzione del 16.10.1990

(1) In tale Commissione erano rappresentate le seguenti Amministrazioni ed Enti: Ministero dell'Agricoltura e delle Foreste; Ministero dell'Industria, del Commercio e dell'Artigianato; Ministero dell'Interno; Ministero della Sanità; Istituto Nazionale di Economia Agraria; Assessorati all'Agricoltura ed alle Foreste delle Regioni Emilia Romagna, Marche, Calabria, Basilicata e Sicilia; Camere di Commercio, Industria, Artigianato e Agricoltura di Cremona, Viterbo ed Enna; Associazione nazionale comuni italiani; Confederazione generale dell'agricoltura italiana; Confederazione nazionale coltivatori diretti; Confederazione generale italiana del lavoro; Confederazione italiana sindacati lavoratori; Unione italiana del lavoro; Confederazione nazionale coltivatori; docenti universitari.

n. 297 emanato con decreto del Presidente del Consiglio dei Ministri.

Un apposito atto di indirizzo e coordinamento alle regioni e province autonome in materia di organizzazione degli uffici locali per le operazioni connesse al 4° Censimento generale dell'agricoltura è stato emanato con decreto del Presidente del Consiglio dei Ministri del 3.8.1990.

Sul piano internazionale, esso è stato attuato nel quadro del programma del censimento mondiale dell'agricoltura promosso dalla Organizzazione delle Nazioni Unite per l'alimentazione e l'agricoltura (FAO) ed in adempimento del Regolamento 571/88 del Consiglio delle Comunità Europee.

Con il Censimento sono state assunte anche alcune notizie particolari sulla vite secondo quanto previsto dal Regolamento 357/79 del Consiglio delle Comunità Europee e successive integrazioni.

### 3 - Indagine pilota

Nel periodo 26 novembre - 5 dicembre 1989 l'Istat ha effettuato, in un numero ristretto di comuni, un'indagine pilota allo scopo di sperimentare su piccola scala il disegno organizzativo previsto per il censimento e ricavare elementi di giudizio per eventuali modifiche o perfezionamenti.

In particolare si è testato l'addestramento dei rilevatori, il funzionamento della rete periferica, la funzionalità del questionario di azienda e la completezza delle istruzioni per la sua compilazione.

L'indagine è stata condotta su un campione di 1600 aziende di 17 comuni scelti mediante un criterio di rappresentatività territoriale per grandi circoscrizioni e zone altimetriche e di numerosità delle aziende agricole esistenti in ciascuno di essi.

La data di riferimento dell'indagine è stata fissata al 26 novembre 1989, mentre come periodo di riferimento è stata scelta l'annata agraria novembre 1988 - ottobre 1989.

Il numero degli intervistatori è stato fatto corrispondere a quello programmato per il censimento agricolo del 1990 effettuando la loro scelta, per i comuni fino a 400 aziende, tra il personale comunale e per i rimanenti comuni anche su altre persone, dipendenti o non da pubbliche amministrazioni.

Tenuto conto dei risultati ottenuti si sono apportati dei perfezionamenti nella formulazione dei quesiti del questionario di azienda relativamente al corpo principale dell'azienda ed alle notizie particolari sulla vite. Sono state migliorate, inoltre, le norme per la raccolta dei dati nei punti relativi alla compilazione del riquadro della vite e dei quesiti sulle giornate di lavoro fornite dalla manodopera aziendale. Lo schema organizzativo previsto ed i tempi programmati per la raccolta dei dati sono stati confermati, viste le positive indicazioni scaturite dall'indagine.

### 4 - Struttura organizzativa

L'organizzazione periferica per l'esecuzione del censimento è stata costituita dai seguenti organismi:

a) *Commissione regionale di censimento*, costituita con provvedimento del Presidente dell'Istat, avente il compito di agevolare, nell'ambito regionale, il regolare e corretto adempimento delle funzioni attribuite agli organi di censimento nonché di svolgere opera informativa e divulgativa sulle finalità del censimento stesso.

b) *Comitato provinciale di censimento*, istituito in ogni provincia con provvedimento del Prefetto, con il compito di fornire indicazioni circa la regolare ed uniforme applicazione delle istruzioni impartite dall'Istat per l'esecuzione del censimento; vigilare sulla corretta e tempestiva esecuzione dei compiti affidati agli Uffici di censimento sulla base dei rapporti sullo stato dei lavori redatti dagli Uffici provinciali tenendo anche conto delle relazioni inviate dai responsabili degli Uffici intercomunali; interessare, nei casi di non regolare svolgimento delle operazioni censuarie, gli Organi di censimento, per la parte di rispettiva competenza, affinché fossero adottati i provvedimenti necessari.

c) *Ufficio provinciale di censimento*, con il compito di vigilare per assicurare il tempestivo e regolare svolgimento delle operazioni affidate agli Uffici comunali di censimento secondo le modalità ed il calendario stabiliti dall'Istat nel quadro delle indicazioni fornite dal Comitato provinciale; redigere rapporti settimanali sullo stato dei lavori del censimento, tenendo anche conto delle relazioni inviate dagli Uffici intercomunali e inviarli al Comitato provinciale; effettuare gli adempimenti amministrativi e contabili demandati dall'Istat con apposite istruzioni.

d) *Ufficio intercomunale di censimento*, con il compito di fornire assistenza tecnica ai comuni, compresi nel territorio di rispettiva competenza, nell'aggiornamento dell'elenco delle aziende agricole, nel reperimento dei rilevatori e nella fase di raccolta e di controllo dei dati; tenere i corsi di istruzione per i dirigenti degli Uffici comunali e per i rilevatori; redigere relazioni settimanali sugli aspetti tecnici connessi con l'esecuzione del censimento e sullo stato dei lavori in relazione all'attività degli Uffici comunali e inviarne copia all'Ufficio provinciale; curare la revisione dei questionari di azienda; assicurare l'assistenza tecnica e gli interventi necessari per eventuali correzioni dei questionari durante la fase di registrazione controllata dei dati censuari. (Prospetto 1)

e) *Ufficio comunale di censimento*, con l'incarico di svolgere le varie operazioni di censimento nell'ambito del proprio territorio.

f) *Rilevatore*, scelto tra il personale dipendente del comune, con l'incarico di compilare i questionari d'azienda in base alle informazioni fornite dal condut-

**PROSPETTO 1 – UFFICI INTERCOMUNALI DI CENSIMENTO  
COSTITUITI NELLA PROVINCIA**

NUMERO ORDINE	COMUNI DI COMPETENZA	CARATTERI RELATIVI AI COMUNI DI COMPETENZA		
		Rilevatori	Aziende	Superficie Totale (ha)
1	41	42	1.067	10.808,65
2	41	43	1.412	18.026,95
3	41	41	1.183	9.737,86
4	41	41	1.131	7.111,49
5	41	40	575	8.089,75
6	42	40	694	6.363,87
<b>TOTALE</b>	<b>247</b>	<b>247</b>	<b>6.062</b>	<b>60.138,57</b>
<b>MEDIA UIC</b>	<b>41</b>	<b>41</b>	<b>1.010</b>	<b>10.023,09</b>

**PROSPETTO 2 – RILEVATORI NOMINATI NELLA PROVINCIA**

CARATTERI	NUMERO RILEVATORI
<b>TOTALE</b>	<b>247</b>
<b>SESSO</b>	
Maschi	172
Femmine	75
<b>CLASSI DI ETA'</b>	
14-20	5
20-25	31
25-30	50
30-35	54
35-40	39
40-45	27
45-50	17
50-55	14
55-60	7
60-65	3
65 e oltre	—
<b>CONDIZIONE PROFESSIONALE</b>	
Occupato	221
Amministrazione Comunale	216
Altra Pubblica Amministrazione	1
Agricoltura	1
Altro settore	3
Disoccupato alla ricerca di nuova occupazione	2
In cerca di prima occupazione	7
Studente	10
Ritirato dal lavoro	—
Altra condizione	7
<b>TITOLO DI STUDIO</b>	
Conseguito in scuole di indirizzo agrario	13
Laurea	5
Diploma	5
Licenza di scuola media inferiore	3
Conseguito in altri tipi di scuole	234
Laurea	3
Diploma	130
Licenza di scuola media inferiore	101

tore o, in caso di sua assenza, da un suo familiare o da altra persona in grado di fornire i dati.

Per ogni 400 aziende agricole, forestali e zootecniche o frazioni di 400, da censire nel territorio comunale è stato nominato, in ciascun comune, un rilevatore.

Per i comuni con oltre 400 aziende da censire, l'incarico poteva essere affidato anche a personale di altre amministrazioni ed enti pubblici nonché a persone non dipendenti dalla pubblica amministrazione purchè sussistessero particolari motivate esigenze in sede locale da rappresentare al Comitato provinciale. Il rilevatore è stato nominato dopo la partecipazione ad apposito corso di istruzione tenuto dal responsabile dell'Ufficio intercomunale concernente le modalità di rilevazione e le norme di compilazione dei questionari. (Prospetto 2).

**5 - Istruzione del personale addetto alle operazioni censuarie**

Per istruire il personale addetto alle operazioni censuarie sia a livello centrale che provinciale e comunale, è stato predisposto un apposito programma in modo da ottenere il massimo di efficacia e di omogeneità nell'apprendimento delle istruzioni e ridurre differenze di interpretazioni ed errori nei risultati del censimento.

Detto programma, elaborato dall'Istat in collaborazione con le due strutture della RAI *Dipartimento Scuola Educazione* (DSE) e *Formazione del personale* (FORM), prevedeva l'iniziale formazione del personale dell'Istat, al quale è stato affidato il compito di illustrare le modalità tecniche di esecuzione del censimento ai componenti dell'Ufficio provinciale, ai responsabili degli Uffici intercomunali ed agli eventuali collaboratori da loro designati, ad un funzionario della Prefettura e dell'Amministrazione provinciale. I responsabili degli Uffici intercomunali hanno provveduto, a loro volta, alla istruzione dei dirigenti degli Uffici comunali e dei rilevatori dei comuni di propria competenza utilizzati per la raccolta dei dati presso i conduttori di azienda.

Le riunioni hanno avuto, di norma, la durata di quattro giorni ed il numero dei partecipanti non doveva superare le 25 unità.

La metodologia adottata si è basata su una visione dinamica della formazione in cui l'intervento produce un risultato predeterminato e verificabile nei partecipanti.

Al centro di tutto il processo è stata posta la logica dell'efficacia nell'apprendimento la quale presuppone un'attenta scelta degli obiettivi e dei percorsi didattici utilizzando i differenti mezzi di comunicazione disponibili (lezione, lavagna luminosa, videoregistrazione, discussione dei casi, ecc.).

Quale materiale didattico è stata utilizzata anche una videocassetta della durata di circa 80 minuti, composta da 9 unità didattiche ed una breve sintesi finale. Per quanto concerne i suoi contenuti, essa ha avuto lo scopo di proporre situazioni concrete, esemplificative della rilevazione dei dati.

**6 - Unità di rilevazione**

L'unità di rilevazione del censimento dell'agricoltura è l'azienda agricola, forestale e zootecnica defi-

nita come l'unità tecnico-economica costituita da terreni, anche in appezzamenti non contigui ed eventualmente da impianti ed attrezzature varie, in cui si attua la produzione agraria, forestale o zootecnica ad opera di un conduttore, e cioè persona fisica, società od ente che ne sopporta il rischio sia da solo (conduttore coltivatore o conduttore con salariati e/o partecipanti), sia in associazione ad un mezzadro o colono parziario.

Tra le aziende agricole sono comprese anche le *aziende senza terreno agrario* le aziende zootecniche nelle quali si attua l'allevamento del bestiame senza utilizzazione di terreno agrario e le aziende zootecniche che praticano l'allevamento di bestiame utilizzando terreni pascolativi appartenenti a comuni, ad altri enti pubblici od a privati, senza che i terreni possano configurarsi come elementi costitutivi di dette aziende.

Le aziende sono state individuate e, quindi, censite nel comune in cui erano ubicati i terreni. Nel caso di aziende i cui terreni erano situati in due o più comuni, esse sono state censite dal comune in cui si trovava il centro aziendale, ove esisteva, oppure la maggior parte dei terreni.

## 7 - Campo di osservazione

*Il campo di osservazione nazionale (Universo Italia)* comprende tutte le aziende agricole, forestali e zootecniche di qualsiasi ampiezza e da chiunque condotte.

Rientrano nel suddetto campo di osservazione anche:

- le aziende agricole degli istituti di ricerca, degli ospedali, delle cliniche, delle comunità religiose, delle scuole, dei penitenziari e delle imprese industriali;
- gli allevamenti di tori e verri per la riproduzione, gli allevamenti di cavalli, i centri di incubazione;
- le aziende agricole costituite da prati permanenti o pascoli condotti dall'amministrazione comunale (terreni messi a disposizione, generalmente dietro retribuzione, per l'utilizzazione da parte di animali appartenenti ad altre aziende).

Sono, invece, esclusi dal campo di osservazione del censimento:

- i terreni non utilizzati per la produzione agricola, forestale o zootecnica (terreni destinati ad aree fabbricabili, ecc.);
- le aziende completamente abbandonate, per emigrazione del conduttore o per altre cause anche se i terreni danno luogo ancora ad una produzione spontanea;
- i parchi e i giardini ornamentali a chiunque appartenenti, salvo il caso in cui gli stessi siano situati all'interno di aziende agricole;
- gli orti familiari, generalmente annessi alle abitazioni, salvo il caso in cui la persona che ne dispone sia anche conduttore di azienda agricola, dovendosi allora l'orto considerare come parte integrante dell'azienda stessa;

— i piccoli allevamenti a carattere familiare utilizzati normalmente per il consumo familiare, salvo che la persona che ne dispone sia anche conduttore di azienda agricola, dovendosi allora considerare tali allevamenti come parte integrante dell'azienda stessa.

Non costituiscono aziende agricole: le scuderie, i terreni per l'esercizio dei cavalli da corsa, gli allevamenti di cani, i centri di commercio del bestiame e i macelli che non praticano l'allevamento del bestiame.

*Il campo di osservazione CEE (Universo CEE)*, adottato in sede comunitaria allo scopo di disporre di dati comparabili sulla struttura delle aziende agricole degli Stati membri, è costituito da tutte le aziende con almeno un ettaro di superficie agricola utilizzata (SAU), nonchè dalle aziende esclusivamente zootecniche, forestali-zootecniche e quelle con meno di un ettaro di superficie agricola utilizzata la cui produzione commercializzata raggiunge normalmente il valore di 1.000.000 di lire per annata agraria.

## 8 - Elenco delle aziende agricole

Preliminarmente alla raccolta dei dati presso i conduttori d'azienda, l'Istat ha fornito a ciascun comune l'elenco delle aziende agricole, forestali e zootecniche esistenti nel territorio di propria competenza e risultanti dallo schedario istituito in base all'art. 29 del D.P.R. n.768 del 19.10.1982.

In esso sono classificate ed ordinate, secondo caratteri fisici e tipologici, tutte le aziende agricole rilevate con il 3° Censimento generale dell'agricoltura del 1982, aggiornate periodicamente in base alle informazioni raccolte con le indagini campionarie intercensuarie sulle aziende e ad altre fonti, specialmente per quanto riguarda l'individuazione delle aziende di nuova costituzione.

Nel periodo aprile-ottobre 1990, ciascun comune ha provveduto ad aggiornare il suddetto elenco avvalendosi, per la determinazione delle variazioni intervenute, di tutte le fonti di cui poteva disporre e della specifica conoscenza di esperti, quali i tecnici delle strutture regionali esistenti nel settore dell'agricoltura, della collaborazione dei rappresentanti delle categorie agricole e degli allevatori nonchè dei veterinari comunali ecc.

Ultimate le operazioni di aggiornamento e verificato il grado di copertura territoriale ottenuto, gli Uffici comunali hanno ripartito il territorio dei rispettivi comuni in sezioni di censimento. Ciascuna sezione è stata determinata in modo che il numero delle aziende in essa comprese fosse tale che un rilevatore potesse procedere all'assunzione dei dati entro il periodo previsto.

Il numero delle aziende comprese in ciascuna sezione non poteva essere superiore, di norma, a 400.



## 9 - Raccolta dei dati

In analogia a quanto effettuato in altri Paesi il periodo della raccolta dei dati, limitato nei passati censimenti a 40 giorni, è stato differenziato a seconda della numerosità delle aziende esistenti in ciascun comune.

La raccolta dei dati si è sviluppata, infatti, nell'intervallo di tempo massimo di quattro mesi (100 giorni lavorativi) intercorrenti tra il 21 ottobre 1990 ed il 22 febbraio 1991.

Il calendario delle scadenze è stato così stabilito:

Periodi	Comuni per numero di aziende
21 ott. 1990 - 16 nov. 1990	fino a 100 aziende
21 ott. 1990 - 21 dic. 1990	da 101 a 200 aziende
21 ott. 1990 - 25 gen. 1991	da 201 a 300 aziende
	da 401 a 600 aziende
	da 801 a 900 aziende
21 ott. 1990 - 22 feb. 1991	da 301 a 400 aziende
	da 601 a 800 aziende
	oltre 900 aziende

Tale soluzione ha consentito una drastica riduzione del numero dei rilevatori, rispetto ai passati censimenti, ed una loro migliore preparazione per la compilazione dei questionari di azienda.

La ripartizione dei comuni secondo le scadenze previste in base al numero delle aziende agricole risultanti dopo l'aggiornamento dell'elenco e quella effettivamente verificatasi è riportata nel prospetto 3.

**PROSPETTO 3 - RIPARTIZIONE DEI COMUNI SECONDO LA SCADENZA DELLA RACCOLTA DEI DATI**

SCADENZE RACCOLTA DATI	NUMERO COMUNI	
	Previsto	Effettivo
16.11.90	235	166
21.12.90	12	16
25.01.91	—	65
22.02.91	—	—
<b>TOTALE</b>	<b>247</b>	<b>247</b>

I questionari compilati sono stati consegnati dai rilevatori agli Uffici comunali di censimento i quali hanno provveduto alla eliminazione delle eventuali irregolarità riscontrate, restituendo, se lo avessero ritenuto necessario, i questionari irregolari ai rilevatori per procedere alla reintervista dei conduttori d'azienda.

I questionari sono stati sottoposti, successiva-

mente, ad una revisione da parte dei responsabili degli Uffici intercomunali per verificare se i dati raccolti rispecchiavano l'effettiva situazione delle aziende.

A conclusione delle operazioni, dopo aver verificato il grado di copertura del censimento, gli Uffici comunali hanno provveduto a separare dai questionari di azienda, al fine di renderli anonimi, i rispettivi lembi staccabili e ad inviarli, tramite gli Uffici provinciali, ai centri di registrazione.

## 10 - Epoca di riferimento dei dati

Fanno riferimento all'annata agraria 1° novembre 1989- 31 ottobre 1990 i dati relativi a:

- Forma di conduzione
- Contabilità
- Utilizzazione dei terreni
- Lavoro
- Mezzi meccanici
- Contoterzismo
- Attrezzature informatiche
- Rapporti con l'esterno

Fanno riferimento alla data del 21 ottobre 1990 i dati relativi a:

- Forma giuridica
- Superficie totale
- Superficie agricola utilizzata (SAU)
- Consistenza degli allevamenti
- Fabbricati e abitazioni

La condizione professionale del conduttore, dei familiari, dei parenti e del capo azienda si riferisce a quella posseduta nella settimana precedente il 21 ottobre 1990.

## 11 - Registrazione controllata

La registrazione dei dati su supporto informatico è stata eseguita presso centri territorialmente dislocati in ciascuna provincia con scadenze differenziate in relazione all'entità delle aziende in essa esistenti.

Tale attività è stata svolta utilizzando specifici programmi strutturati in modo da consentire l'individuazione degli errori presenti nei questionari di azienda e la loro elencazione in apposite liste durante la stessa fase di registrazione.

I records registrati sono stati sottoposti, infatti, al vaglio di un complesso programma di controlli fornito dall'Istat ai centri per assicurare l'uniformità dello svolgimento dell'operazione in tutte le province.

Detti controlli hanno riguardato la verifica della sequenzialità dei dati indicativi dei questionari di azienda, l'individuazione di notizie mancanti o non valide e l'esistenza di incongruenze tra risposte a quesiti diversi.

Lo scopo è stato quello di determinare la correttezza del dato di ogni singolo campo dei records o l'esistenza della condizione di errore.

Sulla scorta delle relazioni logiche intercorrenti tra le notizie contenute nel questionario di azienda, il controllo è stato svolto relativamente a:

a) singolo campo del record (controllo di range) per accertare se la modalità o la variabile in esame aveva valori non compresi tra limiti per essa specificati;

b) più campi dello stesso record o di records diversi (controllo di coerenza o di consistenza) per verificare la coerenza tra più modalità o la consistenza tra più variabili.

Per non appesantire eccessivamente la registrazione controllata sono stati segnalati, durante tale fase, solo gli errori più significativi delegando ad una successiva operazione, centralizzata presso l'Istat, la correzione automatica degli errori residui mediante un apposito programma.

I questionari riscontrati errati ai controlli sono stati elencati in apposite liste con l'indicazione, per ciascuno di essi, dei codici degli errori individuati.

Durante la registrazione controllata dei dati censuari, i responsabili degli Uffici intercomunali hanno assicurato la loro assistenza tecnica intervenendo nella correzione dei questionari risultati errati.

Dei interventi sono stati espletati fino alla totale eliminazione degli errori presenti nei questionari di azienda.

Il supporto informatico contenente i dati registrati per l'intera provincia è stato sottoposto presso l'Istat ad una serie di controlli tecnici quali la leggibilità, il conteggio delle battute utili, ecc..

È stata attivata, inoltre, una procedura di controllo effettuando una verifica su un campione del materiale registrato per accertare che il livello di errore, attribuito all'approntamento dell'input, non superasse una soglia prestabilita per la loro validità.

## 12 - Trattamento informatico dei dati

Espletati i necessari controlli amministrativi e tecnici dei dati contenuti sul supporto informatico provinciale, i records registrati sono stati sottoposti ad un programma di controllo (piano di incompatibilità) che prevede l'imposizione automatica, sotto determinate condizioni, di notizie mancanti e l'aggiustamento di notizie registrate nei casi di accertata incongruenza.

In tale piano sono stati compresi tutti i controlli già espletati in fase di registrazione controllata.

Il controllo automatico dei dati qualitativi (modalità) è stato effettuato con tabelle decisionali a doppia o multipla entrata, adottando come criteri di base le definizioni censuarie dei singoli quesiti e con tabelle di correzione che, secondo combinazioni di risposte non compatibili, prevedevano quale risposta si doveva ritenere non fondamentale e la relativa correzione. In caso di combinazioni di tre o più risposte incompati-

bili, si è corretto il minor numero di risposte necessarie a ristabilire la compatibilità tra esse.

Tabelle decisionali e di correzione per area geografica, sono state impostate per quelle coltivazioni la cui presenza è limitata solo in aree geo-climatiche definite.

Il controllo automatico dei dati quantitativi (variabili) è stato effettuato con i *metodi dell'operatore logico e della funzione di controllo*.

Numerose variabili del questionario di azienda debbono soddisfare alla relazione dell'operatore uguaglianza o disuguaglianza (maggiore o minore). Ad esempio, la superficie irrigata di una coltivazione non può essere superiore alla superficie complessiva della coltivazione stessa, il numero delle abitazioni fornite di acqua potabile (o di altro servizio) deve essere minore o uguale al numero totale di abitazioni.

Maggiormente applicata è stata la funzione di controllo considerato l'elevato numero di variabili soggette a quadratura con la funzione 'addizione'. Ad esempio, la somma delle singole superfici in coltura principale deve essere uguale alla superficie totale aziendale; la somma del numero dei capi delle singole categorie di bestiame bovino deve essere uguale al numero totale di capi bovini.

Inoltre, come già accennato per i records, anche le risposte ai quesiti del questionario risultano essere in prevalenza non obbligatorie. Ove però sono risultate presenti una o più risposte non obbligatorie, cioè ha implicato il controllo di presenza di risposta ad altro quesito.

Una volta verificata l'esistenza della condizione di errore, è stato automaticamente corretto il campo del record relativo al quesito affetto da errore. Nel caso di controlli tra più campi appartenenti allo stesso record o a records diversi, sono stati scelti uno o più campi come fondamentali ed i rimanenti campi sono stati oggetto di correzione.

La procedura descritta ha permesso di ottenere come risultato una sufficiente minimizzazione della differenza tra i dati aggregati osservati e i dati aggregati reali.

I valori percentuali del numero di aggiustamenti (correzioni) effettuati sui principali quesiti del questionario d'azienda sono riportati nel prospetto 4.

Dal supporto informatico così ottenuto sono state elaborate delle tavole di controllo contenenti i principali caratteri delle aziende agricole rilevati con il questionario di azienda ed i possibili confronti con quelli del precedente censimento del 1982, secondo i livelli territoriali previsti.

Una analisi approfondita dei dati contenuti nelle suddette tavole ha consentito l'individuazione di eventuali 'aziende anomale' (aventi cioè delle caratteristiche sostanzialmente diverse rispetto a quelle desumibili anche da altre fonti) da sottoporre ad ulteriori controlli ed eventuali correzioni parametriche o interattive.

Dopo l'ultimazione delle precedenti fasi di con-

trollo critico e di analisi dei dati, si è passati all' aggregazione dei microdati in macrodati ed alla formazione delle tavole riportate nel presente fascicolo.

**PROSPETTO 4 – INCIDENZA PERCENTUALE DELLE CORREZIONI EFFETTUATE PER I SINGOLI CARATTERI**

CARATTERI	CORREZIONI DOVUTE A CONTROLLI DI	
	Range	Coerenza
FORMA DI CONDUZIONE	—	1,67
SUPERFICIE TOTALE	—	4,17
SUPERFICIE AGRICOLA UTILIZZATA (SAU)	—	4,52
FORMA GIURIDICA	0,25	0,02
VENDITA DEI PRODOTTI AZIENDALI	—	30,75
UTILIZZAZIONE DEI TERRENI	—	4,39
IRRIGAZIONE:		
Superficie irrigabile	—	1,90
Approvvigionamento dell'acqua irrigua	—	5,71
Sistema di irrigazione	—	5,71
Coltivazioni irrigate	9,52	2,26
SUPERFICIE A VITE	—	—
MANODOPERA AZIENDALE:		
Sesso	2,61	0,21
Anno di nascita	18,82	0,21
Condizione professionale	5,48	0,21
Giornate di lavoro	2,26	0,21
Settore di attività extraaziendale	5,63	0,21
TITOLO DI STUDIO DEL CAPO AZIENDA	1,02	1,25
ALLEVAMENTI (Numero capi):		
Bovini	—	1,27
Ovini	—	0,79
Caprini	—	1,45
Suini	—	1,28
MEZZI MECCANICI:		
Aziendali (Numero mezzi)	—	9,01
Extraziendali	—	0,05
CONTOTERZISMO:		
Attivo	—	7,97
Passivo	—	25,93
Operazioni effettuate in azienda	—	26,04
ABITAZIONI SITUATE NELL'AZIENDA:		
Totale	—	2,70
Fornite di servizi	—	3,56
RAPPORTI CON L'ESTERNO:		
Acquisto di mezzi tecnici	—	1,29
Commercializzazione di prodotti	—	4,07

### 13 - Piano di diffusione dei risultati

Il piano di diffusione dei risultati definitivi del 4° Censimento generale dell'agricoltura prevede che i dati di più vasto e generale interesse siano diffusi

attraverso apposite pubblicazioni. Le tavole, molto più numerose ed analitiche rispetto al passato, saranno rese disponibili anche su floppy disk secondo standard che consentiranno ulteriori elaborazioni da parte degli utenti.

Altri dati di interesse più specifico, elaborati ed organizzati presso gli archivi dell'Istat, saranno messi a disposizione degli utenti su tabulato, nastro magnetico o floppy disk.

A tali forme di diffusione sono da aggiungere le serie censuarie che saranno destinate ad arricchire il patrimonio informativo delle banche dati dell'Istat. Un'apposita procedura di elaborazione a carattere generalizzato (TABISTAT) consentirà, infine, di produrre, a richiesta degli utenti, ulteriori tavole statistiche non previste dalle forme di diffusione precedentemente indicate.

La natura ed il livello di analisi dei dati che saranno messi a disposizione degli utenti sono illustrati in un apposito volume <sup>(2)</sup> nel quale è riportato anche il complesso delle tavole statistiche che, elaborate ed organizzate presso gli archivi Istat, saranno rese disponibili a richiesta dei singoli utenti <sup>(3)</sup>.

Le pubblicazioni sono così articolate:

- 1 - Caratteristiche delle aziende agricole - Risultati provvisori:  
(Fascicolo nazionale)
- 2 - Caratteristiche strutturali delle aziende agricole:  
Fascicoli provinciali  
Fascicoli regionali  
Fascicolo nazionale
- 3 - Caratteristiche tipologiche delle aziende agricole:  
Fascicoli regionali  
Fascicolo nazionale
- 4 - Caratteristiche territoriali delle aziende agricole  
(Fascicolo nazionale)
- 5 - Atti del Censimento

<sup>(2)</sup> Istituto Nazionale di Statistica - 4° Censimento generale dell'agricoltura, 1990 - *Struttura delle tavole statistiche* - Roma 1991.

<sup>(3)</sup> Le richieste devono essere inoltrate a: Istituto Nazionale di Statistica - Reparto CAG - Via Cesare Balbo 16 - 00184 Roma.



# AVVERTENZE

## Generali

La denominazione e le circoscrizioni territoriali delle province e i comuni fanno riferimento alla situazione esistente alla data del 21 ottobre 1990. La classificazione dei comuni per zona altimetrica è effettuata secondo i criteri indicati dal fascicolo dell'Istat *Circoscrizioni statistiche, Metodi e Norme serie C*, n. 1 agosto 1958.

Nelle tavole che riportano i dati per classi di valori (superficie totale, superficie agricola utilizzata, giornate di lavoro, ecc.) gli estremi inferiori di ciascuna classe si intendono inclusi e gli estremi superiori esclusi. Così ad esempio nella classe di superficie totale da 2 a 5 ettari sono comprese le aziende da 2,00 ettari esatti fino a 4,99 ettari. Sono escluse, pertanto, le aziende di 5,00 ettari esatti. Fanno eccezione le tavole che riportano i dati delle aziende con bovini, suini e ovini per numero di capi e di quelle che utilizzano mezzi meccanici, in altre aziende o extra-ziendali, per numero di giornate. Per esse l'estremo inferiore e l'estremo superiore della classe si intendono inclusi. Per alcune tavole è da tener presente che, secondo i caratteri considerati, le aziende possono risultare ripetute tante volte quanti sono i caratteri stessi. Con riferimento alle coltivazioni, ad esempio, se un'azienda ha praticato la coltivazione della vite e dell'olivo, tale azienda risulta sia tra le aziende che hanno praticato la coltivazione della vite, che tra le aziende che hanno praticato la coltivazione dell'olivo. Così pure le aziende che praticano l'irrigazione con approvvigionamento dell'acqua irrigua sia in forma indipendente che dipendente sono ripetute tante volte quanti sono i tipi di approvvigionamento; cosicché, ad esempio, se un'azienda si è contemporaneamente approvvigionata da un lago artificiale e da altre aziende agricole essa entra nel conteggio del primo dato come del secondo.

È da considerare, inoltre, che costituendo la superficie agricola utilizzata (SAU) una parte della superficie totale, nella ripartizione delle aziende per classi di SAU si verifica rispetto a quella per classi di superficie totale, un passaggio delle aziende verso le classi più piccole. Così, ad esempio, un'azienda costituita da 3,50 ettari di superficie totale di cui 1,20 ettari di SAU viene collocata nella classe da 3 a 4 ettari nella ripartizione per classe di superficie totale, mentre nella ripartizione per classe di SAU tale azienda figura nella classe da 1 a 2 ettari.

Nelle tavole relative alla manodopera la voce *operai a tempo indeterminato* comprende anche categorie speciali, impiegati e dirigenti.

In relazione ai caratteri considerati nelle tavole comunali, a tutela del segreto statistico, sono stati eliminati i dati relativi a singole aziende. Per tale

motivo in alcune tavole la somma dei parziali non corrisponde con il totale.

## Particolari

Tavola 1.1 - Nella distribuzione per titolo di possesso dei terreni sono escluse le aziende senza terreno agrario (aziende esclusivamente zootecniche).

Tavola 1.3 - I SEMINATIVI comprendono gli *orti familiari*. Le FORAGGERE AVVICENDATE comprendono le *piante sarchiate da foraggio*.

Il criterio di classificazione per le superfici adottato nel 1970 (2° Censimento Generale dell'Agricoltura), nel caso di consociazione tra piante erbacee annuali o pluriennali ed una o più coltivazioni legnose agrarie o tra due o più legnose agrarie tra loro, considera quale coltura principale, quella più importante dal punto di vista economico per l'intera superficie su cui è presente la consociazione.

Nei censimenti del 1982 e 1990 il criterio adottato, nel caso di consociazioni, considera ciascuna coltivazione presente come coltivazione principale per la parte di superficie effettivamente occupata.

La differenza tra i due criteri porta alla non perfetta comparabilità del dato relativo al numero delle aziende specie per alcune coltivazioni legnose agrarie come l'olivo.

Per il 1970 il dato della vite per vini DOC e DOCG comprende quello della vite per *altri vini*.

Tavola 1.5 - La superficie irrigata del 1982 comprende sia quella delle coltivazioni in coltura principale sia quella delle coltivazioni in coltura successiva secondaria. Il totale della superficie si riferisce alla superficie aziendale sulla quale viene praticata l'irrigazione.

Tavola 1.8 - Per il 1970 il dato delle abitazioni occupate dal conduttore comprende quello delle abitazioni occupate dai parenti.

Tavola 1.10 - Nella distribuzione per titolo di possesso dei terreni sono escluse le aziende senza terreno agrario (aziende esclusivamente zootecniche)..

Tavola 1.11 - I SEMINATIVI comprendono gli *orti familiari*. Le FORAGGERE AVVICENDATE comprendono le *piante sarchiate da foraggio*.

- Tavola 2.2 - Sono escluse le aziende senza terreno agrario (esclusivamente zootecniche).
- Tavola 2.3 - Sono escluse le aziende senza superficie agricola utilizzata (esclusivamente forestali, zootecniche e forestali-zootecniche).
- Tavola 2.10 - I SEMINATIVI comprendono gli *orti familiari*. Nelle COLTIVAZIONI PERMANENTI sono comprese le *coltivazioni legnose agrarie* ed i *castagneti da frutto*. L'ALTRA SUPERFICIE comprende anche la *superficie agraria non utilizzata*.
- Tavola 2.11 - Le FORAGGERE AVVICENDATE comprendono le *piante sarchiate da foraggio*.
- Tavola 2.12 - Nella voce VITE sono escluse le *viti madri di portinnesto* e le *barbatelle*.
- Tavola 2.33 - Gli allevamenti ittici considerati sono quelli praticati nell'ambito di un'azienda agricola. Sono esclusi, pertanto, gli allevamenti effettuati in modo esclusivo o connessi ad altre attività espletate al di fuori dell'azienda agricola.
- Tavola 2.68 - Sono escluse le aziende senza terreno agrario (aziende esclusivamente zootecniche).
- Tavola 2.69 - Se il capo azienda ha conseguito titoli di studio sia in scuole ad indirizzo agrario sia in altri tipi di scuole, si è tenuto conto esclusivamente del titolo di studio conseguito nelle scuole ad indirizzo agrario.
- Tavola 2.80 - Nella classe meno di un ettaro di superficie totale sono comprese le abitazioni delle aziende senza terreno agrario.
- Tavola 3.1 - Sono escluse le aziende senza superficie agricola utilizzata (aziende esclusivamente forestali, zootecniche e forestali-zootecniche).
- Tavola 3.2 - I SEMINATIVI comprendono gli *orti familiari*. Nelle COLTIVAZIONI PERMANENTI sono comprese le *coltivazioni legnose agrarie* ed i *castagneti da frutto*. L'ALTRA SUPERFICIE comprende anche la *superficie agraria non utilizzata*.
- Tavola 3.3 - Le FORAGGERE AVVICENDATE comprendono le *piante sarchiate da foraggio*.
- Tavola 3.4 - Nella voce VITE sono escluse le *viti madri di portinnesto* e le *barbatelle*.
- Tavola 4.10 - I SEMINATIVI comprendono gli *orti familiari*. Nelle COLTIVAZIONI PERMANENTI sono comprese le *coltivazioni legnose agrarie* ed i *castagneti da frutto*. L'ALTRA SUPERFICIE comprende anche la *superficie agraria non utilizzata*.
- Tavola 4.11 - La voce FRUMENTO comprende sia il *frumento tenero* sia il *frumento duro*. Le FORAGGERE AVVICENDATE comprendono le *piante sarchiate da foraggio*.
- Tavola 4.12 - Nella voce VITE sono escluse le *viti madri di portinnesto* e le *barbatelle*.
- Tavola 4.19 - Nella voce ALTRI sono compresi i settori del *commercio, pubblici esercizi ed alberghi, dei servizi e della pubblica amministrazione*.

**TAVOLE ILLUSTRATE**





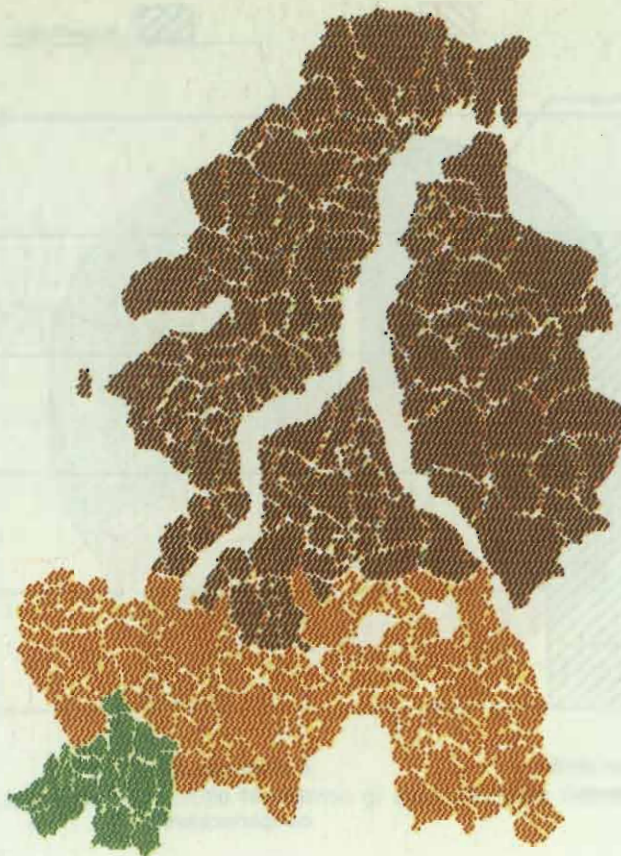

Zone altimetriche:

-  Montagna
-  Collina
-  Pianura

Comuni:

- 123
- 108
- 16

Superficie territoriale (ha):

- 139.351
- 57.986
- 9.347

Totale

247

206.684



Tavola illustrata n. 1 - Provincia di Como



Tavola illustrata n. 2: Aziende e relativa superficie totale per forma di conduzione



Tavola illustrata n. 3: Aziende e relativa superficie totale per classi di superficie

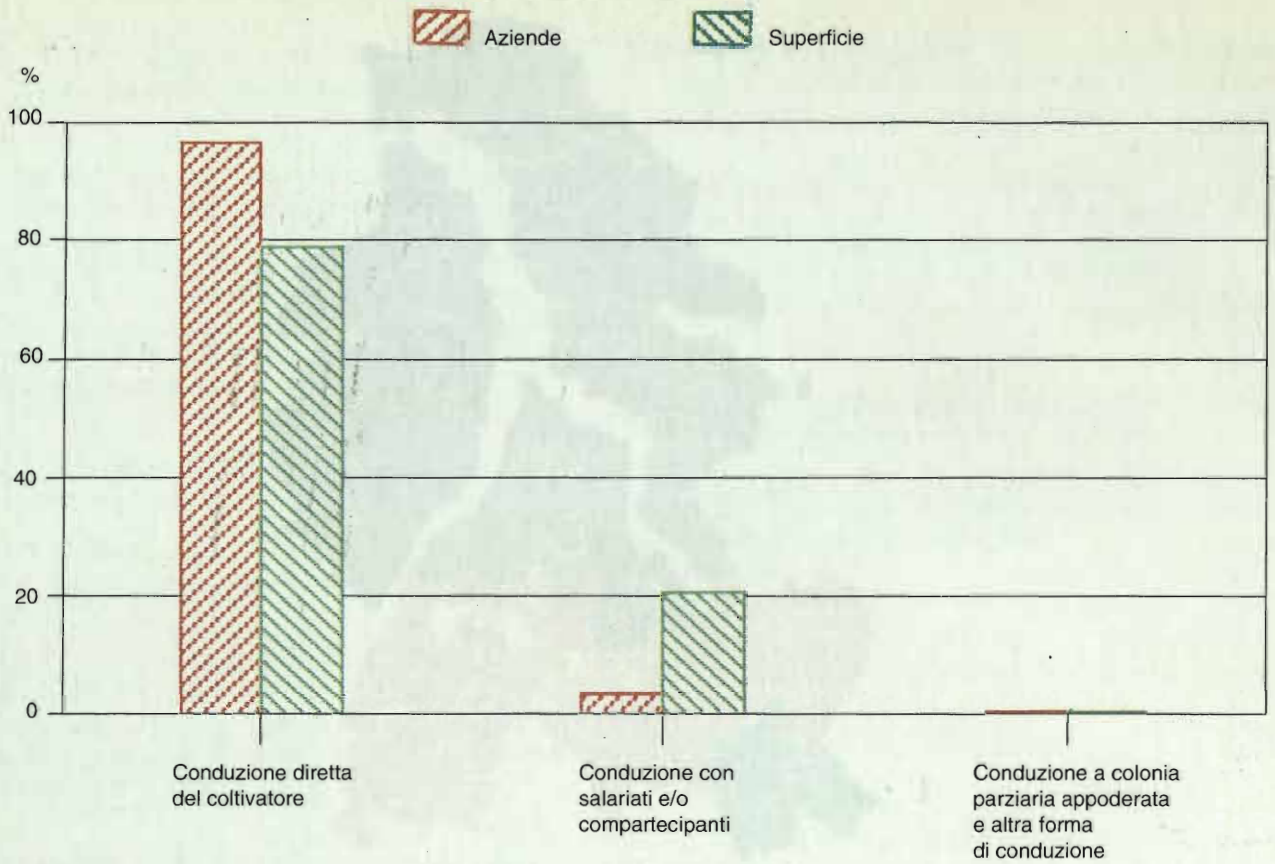

Tavola illustrata n. 4: Superficie secondo le forme di utilizzazione dei terreni

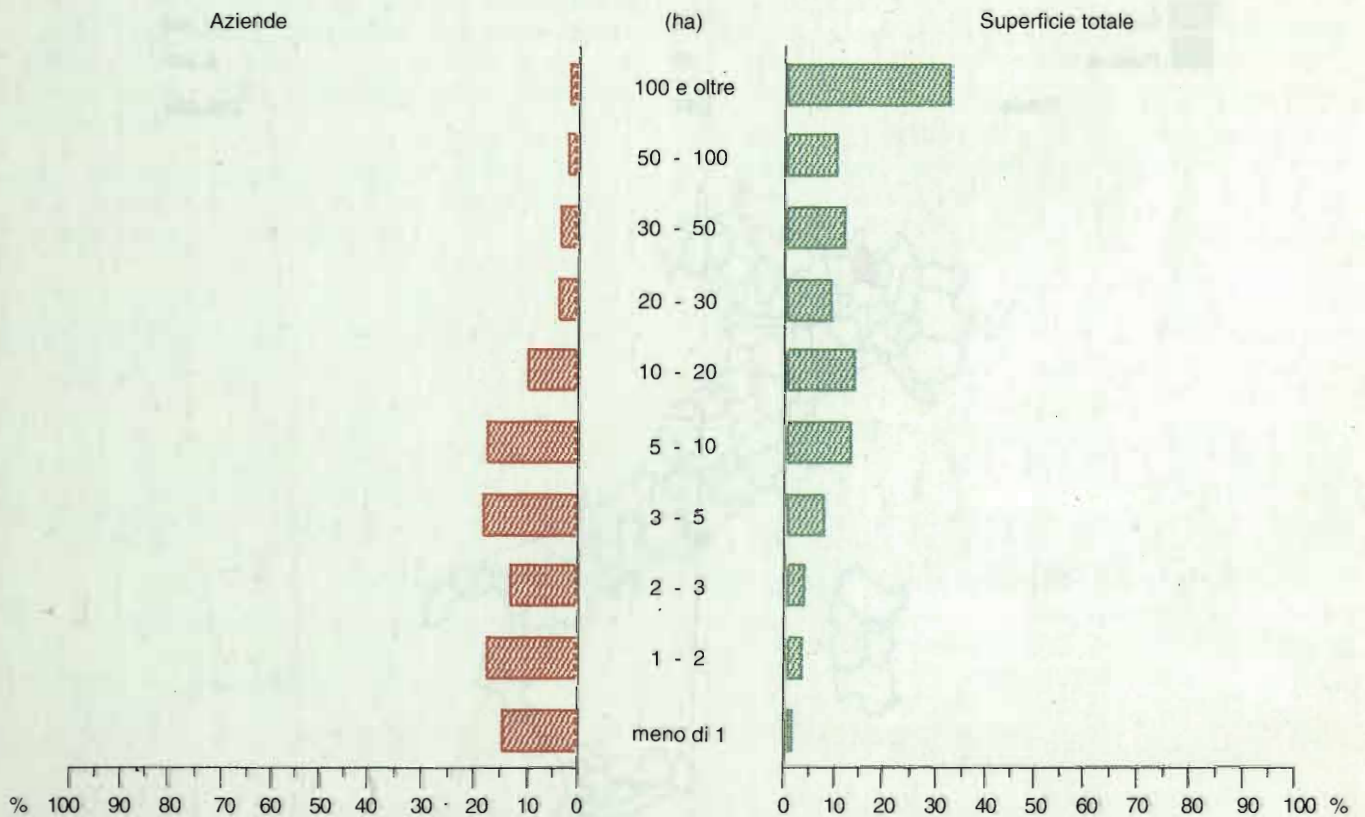

Tavola illustrata n. 5: Aziende e relativa superficie secondo le coltivazioni praticate

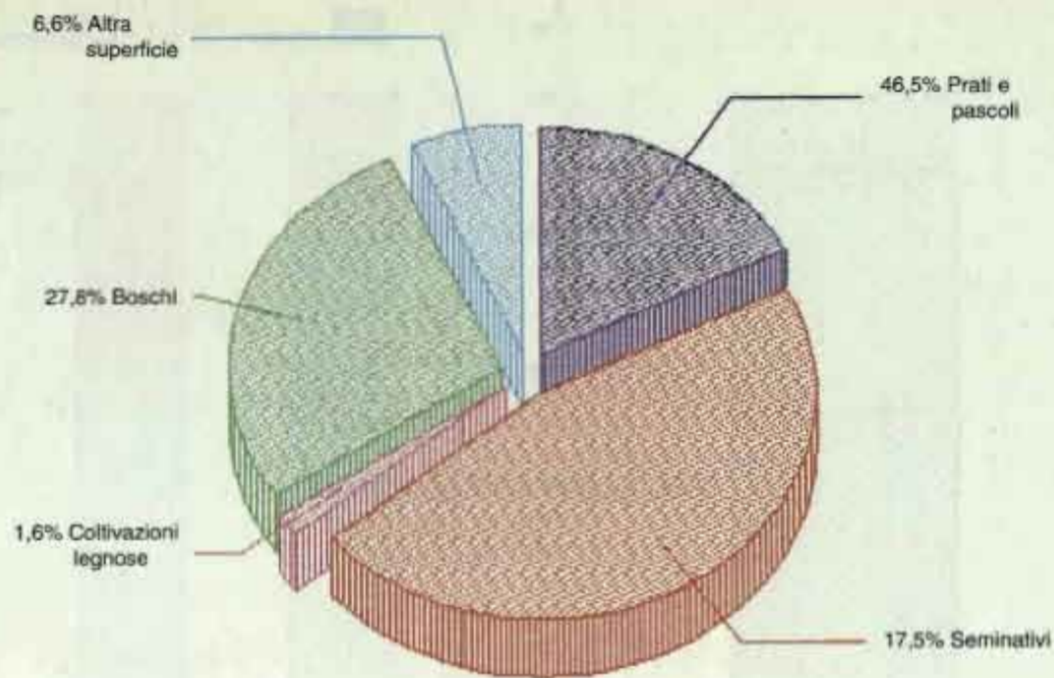

Tavola illustrata n. 6: Giornate di lavoro per categoria di manodopera e sesso

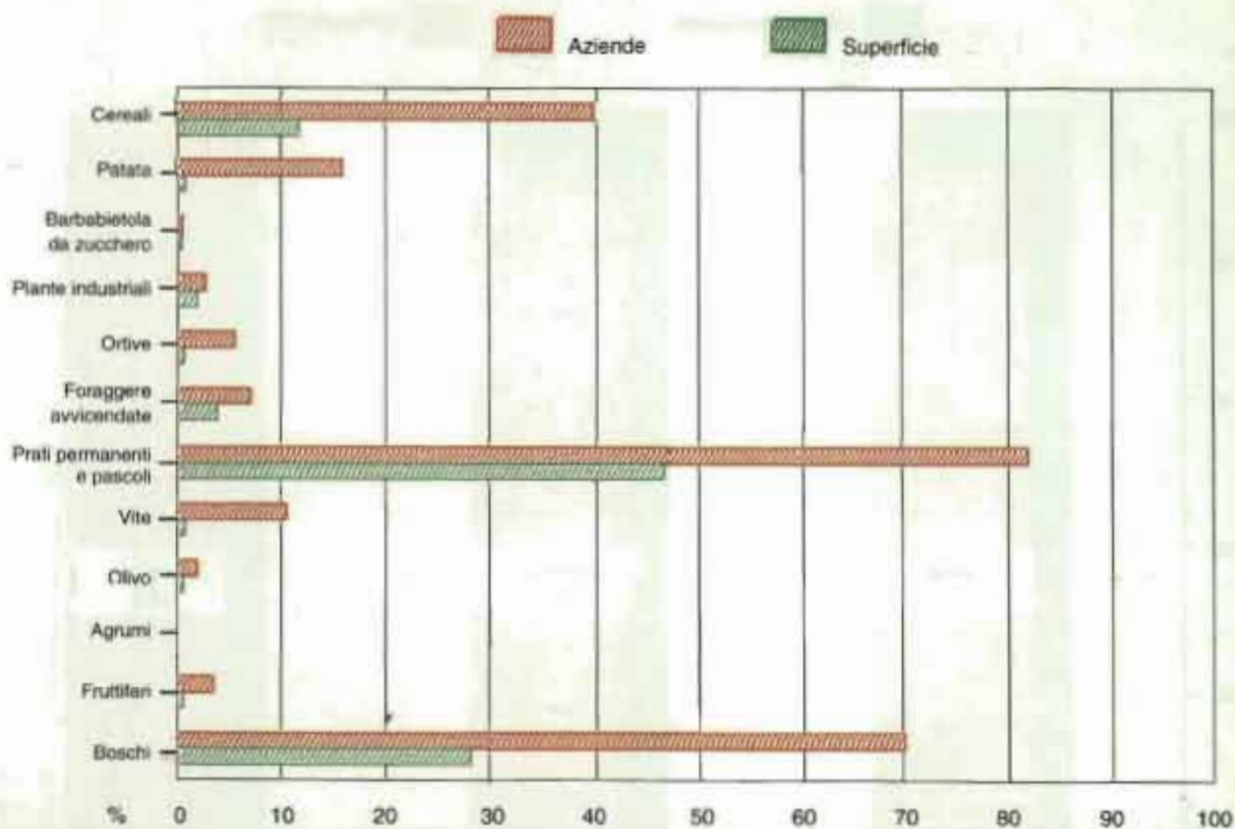

Tavola illustrata n. 7: Confronto universo nazionale e CEE: aziende, superficie totale e superficie agricola utilizzata

## **TAVOLE STATISTICHE**

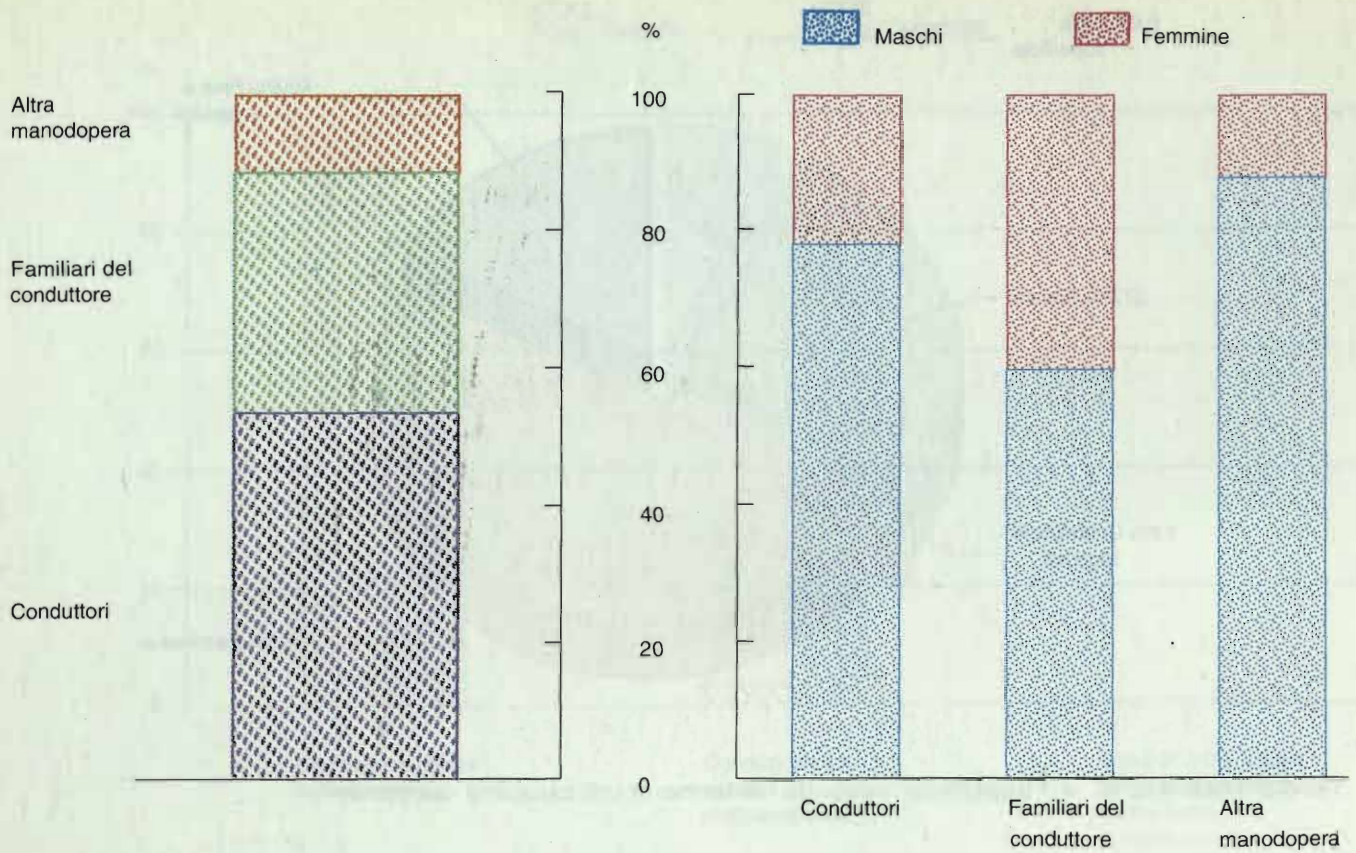

# CAPITOLO 1 - CONFRONTI TEMPORALI

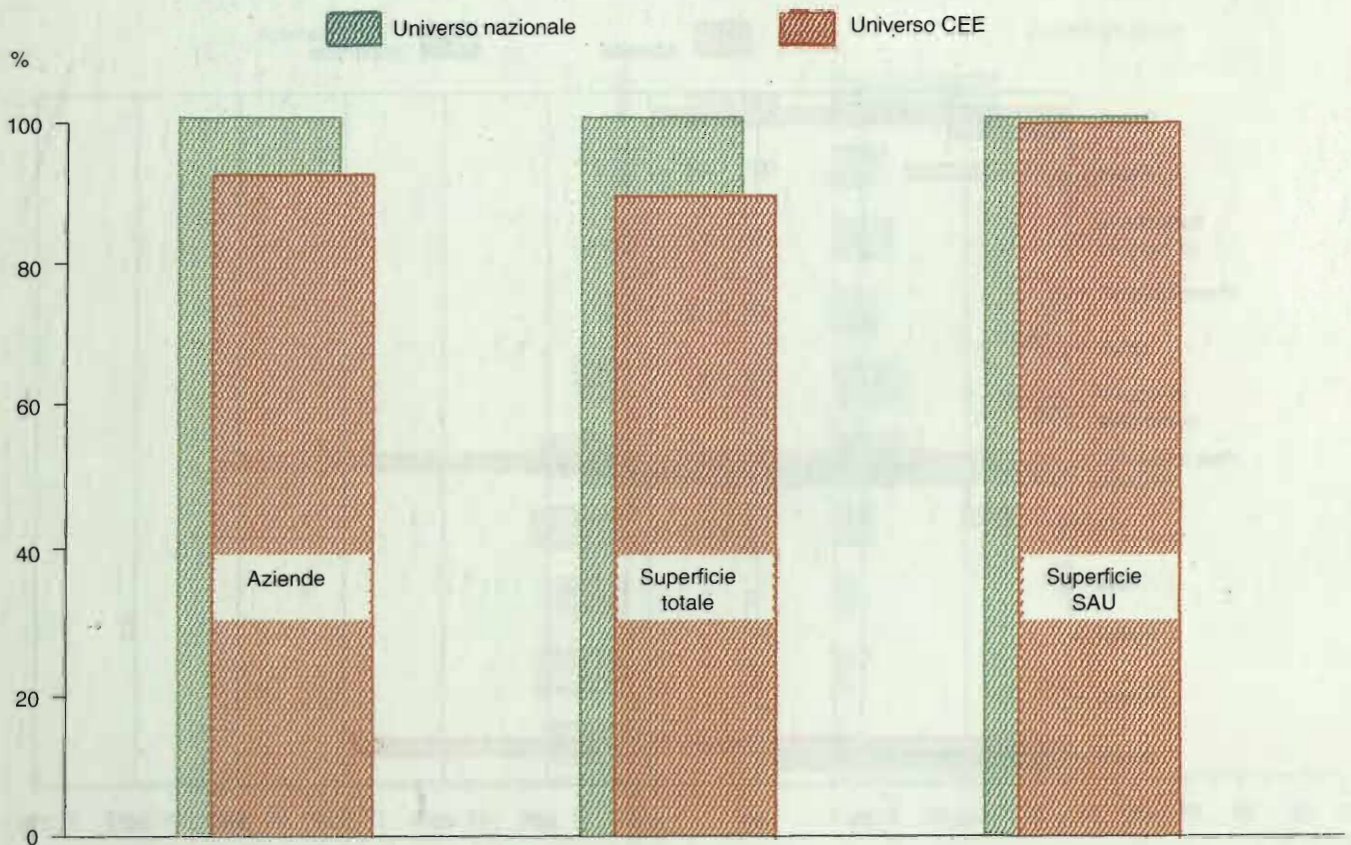
## Universo Italia

**Tavola 1.1 - Aziende e relativa superficie totale per forma di conduzione e titolo di possesso dei terreni (superficie in ettari)**

FORME DI CONDUZIONE TITOLI DI POSSESSO DEI TERRENI	ANNI DI CENSIMENTO					
	1990		1982		1970	
	Aziende	Superficie totale	Aziende	Superficie totale	Aziende	Superficie totale
DATI ASSOLUTI						
FORMA DI CONDUZIONE						
Conduzione diretta del coltivatore	5.881	47.821,45	10.868	62.284,00	20.846	73.959,38
<i>Con solo manodopera familiare</i>	<i>5.668</i>	<i>43.239,62</i>	<i>10.446</i>	<i>56.638,60</i>	-	-
<i>Con manodopera familiare prevalente</i>	<i>153</i>	<i>3.875,97</i>	<i>309</i>	<i>3.349,78</i>	-	-
<i>Con manodopera extrafamiliare prevalente</i>	<i>60</i>	<i>705,86</i>	<i>113</i>	<i>2.295,62</i>	-	-
Conduzione con salariati e/o compartecipanti (in economia)	179	12.311,35	571	34.510,39	878	39.345,25
Conduzione a colonia parziaria appoderata (mezzadria)	-	-	-	-	8	83,42
Altra forma di conduzione	2	5,77	2	6,16	1	3,38
<b>TOTALE</b>	<b>6.062</b>	<b>60.138,57</b>	<b>11.441</b>	<b>96.800,55</b>	<b>21.733</b>	<b>113.391,43</b>
TITOLO DI POSSESSO DEI TERRENI						
Solo proprietà	3.084	20.837,55	7.259	54.685,78	13.413	66.744,85
Solo affitto	661	5.979,38	1.152	8.608,10	3.855	14.434,11
Parte in proprietà e parte in affitto	2.289	33.321,64	2.982	33.506,67	4.377	32.212,47
Terreni in proprietà	-	10.945,45	-	11.110,53	-	11.690,68
Terreni in affitto	-	22.376,19	-	22.396,14	-	20.521,79
<b>TOTALE</b>	<b>6.034</b>	<b>60.138,57</b>	<b>11.393</b>	<b>96.800,55</b>	<b>21.645</b>	<b>113.391,43</b>
COMPOSIZIONE PERCENTUALE						
FORMA DI CONDUZIONE						
Conduzione diretta del coltivatore	97,0	79,5	95,0	64,3	96,0	65,2
<i>Con solo manodopera familiare</i>	<i>93,5</i>	<i>71,9</i>	<i>91,3</i>	<i>58,5</i>	-	-
<i>Con manodopera familiare prevalente</i>	<i>2,5</i>	<i>6,4</i>	<i>2,7</i>	<i>3,5</i>	-	-
<i>Con manodopera extrafamiliare prevalente</i>	<i>1,0</i>	<i>1,2</i>	<i>1,0</i>	<i>2,4</i>	-	-
Conduzione con salariati e/o compartecipanti (in economia)	3,0	20,5	5,0	35,7	4,0	34,7
Conduzione a colonia parziaria appoderata (mezzadria)	-	-	-	-	-	0,1
Altra forma di conduzione	-	-	-	-	-	-
<b>TOTALE</b>	<b>100,0</b>	<b>100,0</b>	<b>100,0</b>	<b>100,0</b>	<b>100,0</b>	<b>100,0</b>
TITOLO DI POSSESSO DEI TERRENI						
Solo proprietà	51,1	34,6	63,7	56,5	62,0	58,9
Solo affitto	11,0	9,9	10,1	8,9	17,8	12,7
Parte in proprietà e parte in affitto	37,9	55,5	26,2	34,6	20,2	28,4
Terreni in proprietà	-	18,2	-	11,5	-	10,3
Terreni in affitto	-	37,2	-	23,1	-	18,1
<b>TOTALE</b>	<b>100,0</b>	<b>100,0</b>	<b>100,0</b>	<b>100,0</b>	<b>100,0</b>	<b>100,0</b>

**Tavola 1.2 - Aziende e relativa superficie totale per classe di superficie totale e classe di superficie agricola utilizzata (superficie in ettari)**

CLASSI DI SUPERFICIE TOTALE CLASSI DI SAU	ANNI DI CENSIMENTO					
	1990		1982		1970	
	Aziende	Superficie totale	Aziende	Superficie totale	Aziende	Superficie totale
DATI ASSOLUTI						
CLASSE DI SUPERFICIE TOTALE						
Senza terreno agrario	28	-	48	-	88	-
Meno di 1 ettaro	882	511,98	2.528	1.438,50	6.572	3.596,66
1 - 2	1.069	1.512,76	2.468	3.537,98	5.329	7.730,53
2 - 3	780	1.886,63	1.506	3.612,24	3.203	7.797,31
3 - 5	1.104	4.162,91	1.910	7.195,37	2.952	11.262,23
5 - 10	1.075	7.441,28	1.542	10.570,00	2.143	14.599,73
10 - 20	570	7.814,94	756	10.419,62	834	11.337,45
20 - 30	217	5.173,64	258	6.207,49	223	5.462,39
30 - 50	179	6.741,64	189	7.070,15	172	6.578,23
50 - 100	87	5.788,30	111	7.300,99	88	5.779,61
100 ed oltre	71	19.104,49	125	39.448,21	129	39.247,29
CLASSE DI SAU						
Senza superficie agricola utilizzata	120	5.945,67	1.359	8.032,17	1.666	7.626,95
Meno di 1 ettaro	1.483	1.893,60	3.578	4.451,45	9.385	11.305,24
1 - 2	1.272	3.136,15	2.182	5.549,17	4.872	12.271,93
2 - 3	795	4.789,73	1.172	4.823,52	2.236	8.674,85
3 - 5	848	4.594,56	1.252	7.259,79	1.681	9.831,53
5 - 10	741	7.117,36	950	10.135,60	1.056	10.186,93
10 - 20	411	7.421,77	495	9.925,38	449	8.647,15
20 - 30	153	4.335,87	172	5.604,85	157	5.222,42
30 - 50	148	6.708,08	140	7.737,39	103	6.041,80
50 - 100	55	4.932,14	74	8.348,50	61	8.280,34
100 ed oltre	36	9.263,64	67	24.932,73	67	25.302,29
<b>TOTALI</b>	<b>6.062</b>	<b>60.138,57</b>	<b>11.441</b>	<b>96.800,55</b>	<b>21.733</b>	<b>113.391,43</b>
COMPOSIZIONE PERCENTUALE						
CLASSE DI SUPERFICIE TOTALE						
Senza terreno agrario	0,5	-	0,4	-	0,4	-
Meno di 1 ettaro	14,5	0,9	21,9	1,5	30,3	3,2
1 - 2	17,6	2,5	21,6	3,7	24,5	6,8
2 - 3	12,9	3,1	13,2	3,7	14,7	6,9
3 - 5	18,2	6,9	16,7	7,4	13,6	9,9
5 - 10	17,7	12,4	13,5	10,9	9,9	12,9
10 - 20	9,4	13,0	6,6	10,8	3,8	10,0
20 - 30	3,6	8,6	2,3	6,4	1,0	4,8
30 - 50	3,0	11,2	1,7	7,3	0,8	5,8
50 - 100	1,4	9,6	1,0	7,5	0,4	5,1
100 ed oltre	1,2	31,8	1,1	40,8	0,6	34,6
CLASSE DI SAU						
Senza superficie agricola utilizzata	2,0	9,9	11,9	8,3	7,7	6,7
Meno di 1 ettaro	24,5	3,1	31,4	4,6	43,1	10,0
1 - 2	21,0	5,2	19,1	5,7	22,4	10,8
2 - 3	13,1	8,0	10,2	5,0	10,3	7,7
3 - 5	14,0	7,6	10,9	7,5	7,7	8,7
5 - 10	12,2	11,8	8,3	10,5	4,9	9,0
10 - 20	6,8	12,3	4,3	10,3	2,1	7,6
20 - 30	2,5	7,2	1,5	5,8	0,7	4,6
30 - 50	2,4	11,2	1,2	8,0	0,5	5,3
50 - 100	0,9	8,2	0,6	8,6	0,3	7,3
100 ed oltre	0,6	15,5	0,6	25,7	0,3	22,3
<b>TOTALE</b>	<b>100,0</b>	<b>100,0</b>	<b>100,0</b>	<b>100,0</b>	<b>100,0</b>	<b>100,0</b>



**Tavola 1.3 - Aziende e relativa superficie investita secondo le principali forme di utilizzazione dei terreni e coltivazioni praticate (superficie in ettari)**

COLTIVAZIONI	ANNI DI CENSIMENTO					
	1990		1982		1970	
	Aziende	Superficie investita	Aziende	Superficie investita	Aziende	Superficie investita
<b>DATI ASSOLUTI</b>						
SEMINATIVI	4.458	10.546,04	7.596	12.573,61	16.164	13.411,41
Cereali	2.418	6.863,69	4.361	8.932,14	11.075	9.952,79
<i>frumento</i>	237	550,95	551	1.199,13	3.749	4.270,26
<i>granoturco</i>	2.285	5.054,86	4.144	6.338,64	9.993	4.423,68
Patata	943	213,83	2.447	585,47	8.447	1.068,70
Barbabietola da zucchero	4	4,45	-	-	-	-
Piante industriali	141	853,97	3	10,44	18	7,16
Ortive	311	140,43	1.130	344,55	1.321	210,54
Foraggere avvicendate	402	2.045,10	802	2.236,26	1.349	1.338,11
COLTIVAZIONI LEGNOSE AGRARIE	976	684,40	1.725	833,20	3.282	770,77
Vite	620	159,52	1.420	467,34	3.009	549,61
<i>per vini DOC e DOCG</i>	-	-	-	-	3.005	547,84
<i>per altri vini</i>	607	155,46	1.419	466,20	-	-
<i>per uva da tavola</i>	20	4,06	3	0,73	10	1,77
Olivo	95	33,96	2	0,35	260	56,96
Agrumi	-	-	-	-	-	-
Fruttiferi	192	80,57	254	104,69	145	81,27
PRATI PERMANENTI E PASCOLI	4.939	27.947,55	8.125	43.096,48	16.416	49.553,31
CASTAGNETI DA FRUTTO	508	259,70	1.097	540,18	2.771	952,84
<b>SUPERFICIE AGRICOLA UTILIZZATA</b>	<b>5.942</b>	<b>39.437,69</b>	<b>10.082</b>	<b>57.043,47</b>	<b>20.067</b>	<b>64.794,05</b>
PIOPPETE	10	9,82	18	19,15	30	144,33
BOSCHI	4.222	16.725,57	8.699	33.177,42	16.186	36.939,99
SUPERFICIE AGRICOLA NON UTILIZZATA	800	2.625,00	1.265	4.208,52	3.399	5.555,44
ALTRA SUPERFICIE	5.159	1.340,49	6.114	2.351,99	14.124	5.957,62
<b>SUPERFICIE TOTALE</b>	<b>6.034</b>	<b>60.138,57</b>	<b>11.393</b>	<b>96.800,55</b>	<b>21.645</b>	<b>113.391,43</b>
<b>COMPOSIZIONE PERCENTUALE</b>						
SEMINATIVI	73,9	17,5	66,7	13,0	74,7	11,8
Cereali	40,1	11,4	38,3	9,2	51,2	8,8
<i>frumento</i>	3,9	0,9	4,8	1,2	17,3	3,8
<i>granoturco</i>	37,9	8,4	36,4	6,5	46,2	3,9
Patata	15,6	0,4	21,5	0,6	39,0	0,9
Barbabietola da zucchero	0,1	-	-	-	-	-
Piante industriali	2,3	1,4	-	-	0,1	-
Ortive	5,2	0,2	9,9	0,4	6,1	0,2
Foraggere avvicendate	6,7	3,4	7,0	2,3	6,2	1,2
COLTIVAZIONI LEGNOSE AGRARIE	16,2	1,1	15,1	0,9	15,2	0,7
Vite	10,3	0,3	12,5	0,5	13,9	0,5
<i>per vini DOC e DOCG</i>	-	-	-	-	13,9	0,5
<i>per altri vini</i>	10,1	0,3	12,5	0,5	-	-
<i>per uva da tavola</i>	0,3	-	-	-	-	-
Olivo	1,6	0,1	-	-	1,2	0,1
Agrumi	-	-	-	-	-	-
Fruttiferi	3,2	0,1	2,2	0,1	0,7	0,1
PRATI PERMANENTI E PASCOLI	81,9	46,5	71,3	44,5	75,8	43,7
CASTAGNETI DA FRUTTO	8,4	0,4	9,6	0,6	12,8	0,8
<b>SUPERFICIE AGRICOLA UTILIZZATA</b>	<b>98,5</b>	<b>65,6</b>	<b>88,5</b>	<b>59,0</b>	<b>92,7</b>	<b>57,1</b>
PIOPPETE	0,2	-	0,2	-	0,1	0,1
BOSCHI	70,0	27,8	76,4	34,3	74,8	32,6
SUPERFICIE AGRICOLA NON UTILIZZATA	13,3	4,4	11,1	4,3	15,7	4,9
ALTRA SUPERFICIE	85,5	2,2	53,7	2,4	65,3	5,3
<b>SUPERFICIE TOTALE</b>	<b>100,0</b>	<b>100,0</b>	<b>100,0</b>	<b>100,0</b>	<b>100,0</b>	<b>100,0</b>

**Tavola 1.4 - Aziende che praticano l'irrigazione per forma di approvvigionamento dell'acqua irrigua e sistema di irrigazione**

FORME DI APPROVVIGIONAMENTO SISTEMI DI IRRIGAZIONE	ANNI DI CENSIMENTO		VARIAZIONI 1990/1982	
	1990	1982	Assolute	Percentuali
APPROVVIGIONAMENTO DELL'ACQUA IRRIGUA	210	143	67	46,9
In forma autonoma o indipendente per derivazione diretta da:	144	115	29	25,2
<i>corsi d'acqua superficiali</i>	33	19	14	73,7
<i>laghi naturali e laghetti artificiali</i>	9	5	4	80,0
<i>altra fonte</i>	108	93	15	16,1
Da consorzi di irrigazione e di bonifica	14	10	4	40,0
Da altre aziende agricole	-	-	-	-
In altra forma	60	22	38	172,7
<b>SISTEMA DI IRRIGAZIONE</b>				
Aspersione	154	99	55	55,6
Sommersione	5	2	3	150,0
Scorrimento superficiale e infiltrazione laterale	22	30	-8	-26,7
Localizzata sottochioma (goccia, sorso, spruzzo)	54	21	33	157,1
Altro sistema	8	4	4	100,0

**Tavola 1.5 - Aziende che praticano l'irrigazione secondo le principali coltivazioni irrigate (superficie in ettari)**

COLTIVAZIONI IRRIGATE	ANNI DI CENSIMENTO				VARIAZIONI 1990/1982			
	1990		1982		ASSOLUTE		PERCENTUALI	
	Aziende	Superficie irrigata	Aziende	Superficie irrigata	Aziende	Superficie irrigata	Aziende	Superficie irrigata
Frumento duro	1	0,10	-	-	1	0,10	-	-
Granoturco da granella	9	51,43	7	48,00	2	3,43	28,6	7,1
Patata	9	1,55	-	-	9	1,55	-	-
Barbabietola da zucchero	1	4,33	-	-	1	4,33	-	-
Girasole	-	-	-	-	-	-	-	-
Soia	2	19,33	-	-	2	19,33	-	-
Ortive	26	15,33	32	13,33	-6	2,00	-18,8	15,0
Foraggiere avvicendate	4	25,57	7	67,62	-3	-42,05	-42,9	-62,2
Vite	6	3,20	1	0,24	5	2,96	500,0	1.233,3
Agrumi	-	-	-	-	-	-	-	-
Fruttiferi	18	25,59	11	23,49	7	2,10	63,6	8,9
Altre coltivazioni	163	186,07	100	172,19	63	13,88	63,0	8,1
<b>TOTALE</b>	<b>198</b>	<b>332,50</b>	<b>143</b>	<b>320,35</b>	<b>55</b>	<b>12,15</b>	<b>38,5</b>	<b>3,8</b>

**Tavola 1.6 - Aziende con allevamenti secondo le principali specie di bestiame**

SPECIE DI BESTIAME	ANNI DI CENSIMENTO					
	1990		1982		1970	
	Aziende	Capi	Aziende	Capi	Aziende	Capi
<b>AZIENDE CON ALLEVAMENTI</b>	<b>4.709</b>	-	<b>7.553</b>	-	<b>16.684</b>	-
BOVINI E BUFALINI	2.921	50.956	3.925	54.960	7.926	71.595
vacche da latte	1.842	16.396	2.738	18.309	6.979	36.518
OVINI	1.015	14.912	1.544	15.944	2.329	10.313
pecore	1.001	13.354	1.512	13.636	2.313	9.958
CAPRINI	1.103	12.407	1.321	11.754	1.434	5.325
capre	1.083	11.511	1.276	10.789	1.429	5.221
EQUINI	884	2.472	1.334	2.138	4.514	5.242
SUINI	1.012	11.934	1.728	31.009	2.909	11.706
scrofe	113	1.049	160	1.549	455	1.273
CONIGLI	1.792	43.527	3.821	158.437	9.191	130.589
fattrici	1.270	7.048	2.931	24.288	-	-
ALLEVAMENTI AVICOLI	2.956	368.990	5.578	774.492	13.970	929.505
pollai da carne	1.601	170.885	2.988	518.572	7.528	460.657
galline da uova	2.714	141.175	4.878	166.169	12.626	421.232

**Tavola 1.7 - Aziende e relativo numero di giornate di lavoro per categoria di manodopera agricola e numero di giornate di lavoro aziendale**

CATEGORIE DI MANODOPERA NUMERO DI GIORNATE DI LAVORO	ANNI DI CENSIMENTO					
	1990		1982		1970	
	Aziende	Giornate di lavoro	Aziende	Giornate di lavoro	Aziende	Giornate di lavoro
<b>DATI ASSOLUTI</b>						
<b>CATEGORIA DI MANODOPERA AZIENDALE</b>						
Conduttore	5.940	1.044.658	11.220	1.486.167	21.733	2.334.706
Coniuge	2.235	271.933	2.716	362.054	-	-
Familiari e parenti del conduttore	2.104	425.497	2.968	515.137	9.680	1.336.139
Operai a tempo indeterminato	274	188.998	301	179.629	368	216.714
Operai a tempo determinato, coloni e assimilati	173	27.054	456	42.870	1.441	163.255
<b>NUMERO DI GIORNATE DI LAVORO</b>						
Meno di 50	904	16.450	3.442	69.473	6.591	151.502
50 - 100	604	42.246	1.509	102.760	3.750	255.046
100 - 200	1.109	157.265	1.942	266.338	3.680	509.647
200 - 300	825	196.168	1.221	287.743	2.798	674.858
300 - 500	1.455	542.058	1.873	687.862	3.377	1.238.264
500 - 1.000	933	622.674	1.230	805.753	1.375	876.117
1.000 - 2.500	215	292.923	211	276.710	141	183.356
2.500 ed oltre	17	88.356	13	89.218	21	162.024
<b>TOTALE</b>	<b>6.062</b>	<b>1.958.140</b>	<b>11.441</b>	<b>2.585.857</b>	<b>21.733</b>	<b>4.050.814</b>
<b>COMPOSIZIONE PERCENTUALE</b>						
<b>CATEGORIA DI MANODOPERA AZIENDALE</b>						
Conduttore	98,0	53,3	98,1	57,5	100,0	57,7
Coniuge	36,9	13,9	23,7	14,0	-	-
Familiari e parenti del conduttore	34,7	21,7	25,9	19,9	44,5	33,0
Operai a tempo indeterminato	4,5	9,7	2,6	6,9	1,7	5,3
Operai a tempo determinato, coloni e assimilati	2,9	1,4	4,0	1,7	6,6	4,0
<b>NUMERO DI GIORNATE DI LAVORO</b>						
Meno di 50	14,9	0,8	30,0	2,7	30,4	3,7
50 - 100	10,0	2,2	13,2	4,0	17,3	6,3
100 - 200	18,3	8,0	17,0	10,3	16,9	12,6
200 - 300	13,6	10,0	10,7	11,1	12,9	16,7
300 - 500	24,0	27,7	16,4	26,6	15,5	30,6
500 - 1.000	15,4	31,8	10,8	31,1	6,3	21,6
1.000 - 2.500	3,5	15,0	1,8	10,7	0,6	4,5
2.500 ed oltre	0,3	4,5	0,1	3,5	0,1	4,0
<b>TOTALE</b>	<b>100,0</b>	<b>100,0</b>	<b>100,0</b>	<b>100,0</b>	<b>100,0</b>	<b>100,0</b>

Tavola 1.8 - Aziende con abitazioni

ABITAZIONI	ANNI DI CENSIMENTO					
	1990		1982		1970	
	Aziende	Numero abitazioni	Aziende	Numero abitazioni	Aziende	Numero abitazioni
<b>AZIENDE CON ABITAZIONI</b>	<b>4.154</b>	<b>5.334</b>	<b>4.312</b>	<b>4.960</b>	<b>7.817</b>	<b>8.891</b>
Occupate	3.946	4.630	3.849	4.362	7.452	8.469
dal conduttore	3.838	3.929	3.764	4.074	7.311	-
dai parenti del conduttore	394	484	-	-	-	-
da operai a tempo indeterminato, categorie speciali, impiegati	47	71	84	116	141	-
da altre persone	99	146	107	172	-	-
Non occupate	514	704	581	598	365	422
FORNITE DI:						
acqua potabile	4.056	4.927	3.842	4.359	7.183	-
gabinetto	4.002	4.792	3.741	4.232	7.274	-
energia elettrica	4.001	4.748	3.828	4.325	7.210	-
telefono	3.065	3.533	2.144	2.335	-	-

Tavola 1.9 - Aziende che utilizzano i principali mezzi meccanici e relativo numero di mezzi meccanici di proprietà dell'azienda

MEZZI MECCANICI	ANNI DI CENSIMENTO				VARIAZIONI 1990/1982			
	1990		1982		ASSOLUTE		PERCENTUALI	
	Aziende	Numero mezzi	Aziende	Numero mezzi	Aziende	Numero mezzi	Aziende	Numero mezzi
<b>AZIENDE CHE UTILIZZANO MEZZI MECCANICI</b>	<b>4.306</b>	<b>-</b>	<b>6.120</b>	<b>-</b>	<b>-1.814</b>	<b>-</b>	<b>-29,6</b>	<b>-</b>
TRATTRICI (classi di potenza):								
meno di 25 Kw (34 Cv)	879	940	1.012	914	-133	26	-13,1	2,8
25 Kw (34 Cv) - 40 Kw (54 Cv)	1.063	1.134	1.066	917	-3	217	-0,3	23,7
40 Kw (54 Cv) - 60 Kw (82 Cv)	1.104	1.368	1.507	1.000	-403	368	-26,7	36,8
60 Kw (82 Cv) - 80 Kw (109 Cv)	476	564	951	519	-475	45	-49,9	8,7
80 Kw (109 Cv) ed oltre	234	289	323	220	-89	69	-27,6	31,4
TOTALE	2.693	4.295	3.971	3.570	-1.278	725	-32,2	20,3
MOTOCOLTIVATORI	3.723	5.239	4.593	5.176	-870	63	-18,9	1,2
APPARECCHI PER L'IRRORAZIONE E LA LOTTA ANTIPARASITARIA	545	616	735	509	-190	107	-25,9	21,0
MACCHINE PER LA CONCIMAZIONE	770	939	976	744	-206	195	-21,1	26,2
MIETITREBBIATRICI	118	99	895	97	-777	2	-86,8	2,1
MACCHINE PER LA RACCOLTA: meccanizzata della patata	45	43	46	35	-1	8	-2,2	22,9
meccanizzata della barbabietola da zucchero	-	-	-	-	-	-	-	-
della frutta	5	6	2	2	3	4	150,0	200,0
RACCOGLITRICI - TRINCIATRICI	484	491	889	804	-405	-313	-45,6	-38,9
AUTOMEZZI PER TRASPORTO								
MERCI (Autocarri e Motocarri)	941	1.279	1.341	1.233	-400	46	-29,8	3,7
ALTRI	788	-	1.236	-	-448	-	-36,2	-

## Universo CEE

**Tavola 1.10 - Aziende e relativa superficie totale per forma di conduzione e titolo di possesso dei terreni (superficie in ettari)**

FORME DI CONDUZIONE TITOLI DI POSSESSO DEI TERRENI	ANNI DI CENSIMENTO				VARIAZIONI 1990/1982			
	1990		1982		ASSOLUTE		PERCENTUALI	
	Aziende	Superficie totale	Aziende	Superficie totale	Aziende	Superficie totale	Aziende	Superficie totale
<b>FORMA DI CONDUZIONE</b>								
Conduzione diretta del coltiva- tore	5.454	46.297,85	8.907	57.405,49	-3.453	-11.107,64	-38,8	-19,3
<i>Con solo manodopera familiare</i>	5.258	41.769,71	8.493	51.797,03	-3.235	-10.027,32	-38,1	-19,4
<i>Con manodopera familiare preva- lente</i>	146	3.859,52	308	3.348,25	-162	511,27	-52,6	15,3
<i>Con manodopera extrafamiliare prevalente</i>	50	668,62	106	2.260,21	-56	-1.591,59	-52,8	-70,4
Conduzione con salariati e/o com- partecipanti (in economia)	146	7.363,64	371	30.261,85	-225	-22.898,21	-60,6	-75,7
Conduzione a colonia parziaria ap- poderata (mezzadria)	-	-	-	-	-	-	-	-
Altra forma di conduzione	2	5,77	2	6,16	-	-0,39	-	-6,3
<b>TOTALE</b>	<b>5.602</b>	<b>53.667,26</b>	<b>9.280</b>	<b>87.673,50</b>	<b>-3.678</b>	<b>-34.006,24</b>	<b>-39,6</b>	<b>-38,8</b>
<b>TITOLO DI POSSESSO DEI TERRENI</b>								
Solo proprietà	2.692	14.445,93	5.273	46.043,25	-2.581	-31.597,32	-48,9	-68,6
Solo affitto	635	5.946,37	1.068	8.266,15	-433	-2.319,78	-40,5	-28,1
Parte in proprietà e parte in af- fitto	2.247	33.274,96	2.904	33.364,10	-657	-89,14	-22,6	-0,3
Terreni in proprietà	-	10.920,77	-	11.038,16	-	-117,39	-	-1,1
Terreni in affitto	-	22.354,19	-	22.325,94	-	28,25	-	0,1
<b>TOTALE</b>	<b>5.574</b>	<b>53.667,26</b>	<b>9.245</b>	<b>87.673,50</b>	<b>-3.671</b>	<b>-34.006,24</b>	<b>-39,7</b>	<b>-38,8</b>

**Tavola 1.11 - Aziende e relativa superficie investita secondo le principali forme di utilizzazione dei terreni e coltivazioni praticate (superficie in ettari)**

COLTIVAZIONI	ANNI DI CENSIMENTO				VARIAZIONI 1990/1982			
	1990		1982		ASSOLUTE		PERCENTUALI	
	Aziende	Superficie investita	Aziende	Superficie investita	Aziende	Superficie investita	Aziende	Superficie investita
<b>SEMINATIVI</b>								
Cereali	2.285	6.827,31	4.058	8.837,51	-1.773	-2.010,20	-43,7	-22,7
<i>frumento</i>	230	548,88	537	1.194,23	-307	-645,35	-57,2	-54,0
<i>granoturco</i>	2.156	5.022,28	3.852	6.254,51	-1.696	-1.232,23	-44,0	-19,7
Patata	881	209,60	2.315	576,51	-1.434	-366,91	-61,9	-63,6
Barbabietola da zucchero	4	4,45	-	-	4	4,45	-	-
Piante industriali	141	853,97	3	10,44	138	843,53	4.600,0	8.079,8
Ortive	310	140,24	1.065	336,29	-755	-196,05	-70,9	-58,3
Foraggere avvicendate	394	2.043,31	779	2.229,54	-385	-186,23	-49,4	-8,4
<b>COLTIVAZIONI LEGNOSE</b>								
AGRARIE	905	675,44	1.669	829,15	-764	-153,71	-45,8	-18,5
Vite	567	155,52	1.377	464,74	-810	-309,22	-58,8	-66,5
<i>per vini DOC e DOCG</i>	-	-	-	-	-	-	-	-
<i>per altri vini</i>	554	151,46	1.376	463,60	-822	-312,14	-59,7	-67,3
<i>per uva da tavola</i>	20	4,06	3	0,73	17	3,33	566,7	456,2
Olivo	77	30,19	2	0,35	75	29,84	3.750,0	8.525,7
Agrumi	-	-	-	-	-	-	-	-
Fruttiferi	181	79,38	239	103,24	-58	-23,86	-24,3	-23,1
PRATI PERMANENTI E PASCOLI	4.639	27.828,99	7.425	42.818,26	-2.786	-14.989,27	-37,5	-35,0
CASTAGNETI DA FRUTTO	482	256,43	1.020	525,69	-538	-269,26	-52,7	-51,2
<b>SUPERFICIE AGRICOLA UTI- LIZZATA</b>	<b>5.555</b>	<b>39.253,59</b>	<b>9.189</b>	<b>56.613,97</b>	<b>-3.634</b>	<b>-17.360,38</b>	<b>-39,5</b>	<b>-30,7</b>
PIOPPETE	9	9,49	15	11,17	-6	-1,68	-40,0	-15,0
BOSCHI	3.875	11.073,00	6.832	25.837,37	-2.957	-14.764,37	-43,3	-57,1
<b>SUPERFICIE AGRICOLA NON UTI- LIZZATA</b>								
ALTRA SUPERFICIE	4.884	1.196,77	5.609	1.895,48	-725	-698,71	-12,9	-36,9
<b>TOTALE</b>	<b>5.574</b>	<b>53.667,26</b>	<b>9.245</b>	<b>87.673,50</b>	<b>-3.671</b>	<b>-34.006,24</b>	<b>-39,7</b>	<b>-38,8</b>

Tavola 1.12 - Aziende con allevamenti per principali specie di bestiame

SPECIE DI BESTIAME	ANNI DI CENSIMENTO				VARIAZIONI 1990/1982			
	1990		1982		ASSOLUTE		PERCENTUALI	
	Aziende	Capi	Aziende	Capi	Aziende	Capi	Aziende	Capi
<b>AZIENDE CON ALLEVAMENTI</b>	<b>4.446</b>	-	<b>7.005</b>	-	<b>-2.559</b>	-	<b>-36,5</b>	-
<b>BOVINI E BUFALINI</b>	<b>2.921</b>	<b>50.956</b>	<b>3.925</b>	<b>54.960</b>	<b>-1.004</b>	<b>-4.004</b>	<b>-25,6</b>	<b>-7,3</b>
<i>vacche da latte</i>	<i>1.842</i>	<i>16.396</i>	<i>2.738</i>	<i>18.309</i>	<i>-896</i>	<i>-1.913</i>	<i>-32,7</i>	<i>-10,4</i>
<b>OVINI</b>	<b>929</b>	<b>14.509</b>	<b>1.458</b>	<b>15.449</b>	<b>-529</b>	<b>-940</b>	<b>-36,3</b>	<b>-6,1</b>
<i>pecore</i>	<i>915</i>	<i>13.003</i>	<i>1.428</i>	<i>13.232</i>	<i>-513</i>	<i>-229</i>	<i>-35,9</i>	<i>-1,7</i>
<b>CAPRINI</b>	<b>1.037</b>	<b>12.055</b>	<b>1.257</b>	<b>11.387</b>	<b>-220</b>	<b>668</b>	<b>-17,5</b>	<b>5,9</b>
<i>capre</i>	<i>1.018</i>	<i>11.202</i>	<i>1.213</i>	<i>10.450</i>	<i>-195</i>	<i>752</i>	<i>-16,1</i>	<i>7,2</i>
<b>EQUINI</b>	<b>868</b>	<b>2.456</b>	<b>1.304</b>	<b>2.094</b>	<b>-436</b>	<b>362</b>	<b>-33,4</b>	<b>17,3</b>
<b>SUINI</b>	<b>993</b>	<b>11.908</b>	<b>1.708</b>	<b>30.977</b>	<b>-715</b>	<b>-19.069</b>	<b>-41,9</b>	<b>-61,6</b>
<i>scrofe</i>	<i>112</i>	<i>1.047</i>	<i>160</i>	<i>1.549</i>	<i>-43</i>	<i>-502</i>	<i>-30,0</i>	<i>-32,4</i>
<b>CONIGLI</b>	<b>1.648</b>	<b>41.365</b>	<b>3.462</b>	<b>150.251</b>	<b>-1.814</b>	<b>-108.886</b>	<b>-52,4</b>	<b>-72,5</b>
<i>fattrici</i>	<i>1.162</i>	<i>6.596</i>	<i>2.628</i>	<i>22.666</i>	<i>-1.466</i>	<i>-16.070</i>	<i>-55,8</i>	<i>-70,9</i>
<b>ALLEVAMENTI AVICOLI</b>	<b>2.768</b>	<b>365.503</b>	<b>5.143</b>	<b>767.161</b>	<b>-2.375</b>	<b>-401.658</b>	<b>-46,2</b>	<b>-52,4</b>
<i>polli da carne</i>	<i>1.494</i>	<i>169.438</i>	<i>2.780</i>	<i>515.996</i>	<i>-1.286</i>	<i>-346.558</i>	<i>-46,3</i>	<i>-67,2</i>
<i>galline da uova</i>	<i>2.545</i>	<i>139.315</i>	<i>4.467</i>	<i>161.977</i>	<i>-1.922</i>	<i>-22.662</i>	<i>-43,0</i>	<i>-14,0</i>

Tavola 1.13 - Aziende e relativo numero di giornate di lavoro per categoria di manodopera agricola e numero di giornate di lavoro aziendale

CATEGORIE DI MANODOPERA NUMERO DI GIORNATE DI LAVORO	ANNI DI CENSIMENTO				VARIAZIONI 1990/1982			
	1990		1982		ASSOLUTE		PERCENTUALI	
	Aziende	Giornate di lavoro	Aziende	Giornate di lavoro	Aziende	Giornate di lavoro	Aziende	Giornate di lavoro
<b>CATEGORIA DI MANODOPERA AZIENDALE</b>								
Conduttore	5.506	1.015.982	9.104	1.406.701	-3.598	-390.719	-39,5	-27,8
Coniuge	2.145	267.689	2.589	356.271	-444	-88.582	-17,1	-24,9
Familiari e parenti del conduttore	2.053	423.027	2.787	505.582	-734	-82.555	-26,3	-16,3
Operai a tempo indeterminato	248	187.166	277	178.154	-29	9.012	-10,5	5,1
Operai a tempo determinato, coloni e assimilati	135	26.525	422	40.764	-287	-14.239	-68,0	-34,9
<b>NUMERO DI GIORNATE DI LAVORO</b>								
Meno di 50	686	12.085	1.886	42.007	-1.200	-29.922	-63,6	-71,2
50 - 100	506	35.550	1.207	82.713	-701	-47.163	-58,1	-57,0
100 - 200	1.008	143.325	1.713	236.590	-705	-93.265	-41,2	-39,4
200 - 300	803	190.975	1.175	277.111	-372	-86.136	-31,7	-31,1
300 - 500	1.435	535.049	1.849	679.910	-414	-144.861	-22,4	-21,3
500 - 1.000	932	622.126	1.226	803.213	-294	-181.087	-24,0	-22,5
1.000 - 2.500	215	292.923	211	276.710	4	16.213	1,9	5,9
2.500 ed oltre	17	88.356	13	89.218	4	-862	30,8	-1,0
<b>TOTALE</b>	<b>5.602</b>	<b>1.920.389</b>	<b>9.280</b>	<b>2.487.472</b>	<b>-3.678</b>	<b>-567.083</b>	<b>-39,6</b>	<b>-22,8</b>

## CAPITOLO 2 - DATI PROVINCIALI

### Universo Italia Notizie generali sull'azienda

**Tavola 2.1 - Aziende e relativa superficie totale e agricola utilizzata per forma giuridica, classe di superficie totale, classe di superficie agricola utilizzata e zona altimetrica (superficie in ettari)**

CLASSI DI SUPERFICIE TOTALE CLASSI DI SAU ZONE ALTIMETRICHE	Persona fisica	SOCIETA'			Ente Pubblico	Totale
		Totale	DI CUI			
			Cooperativa	Per azioni		
<b>AZIENDE</b>						
<b>CLASSE DI SUPERFICIE TOTALE</b>						
Senza terreno agrario	25	3	1	1	-	28
Meno di 1 ettaro	874	8	2	-	-	882
1 - 2	1.059	10	1	-	-	1.069
2 - 3	773	7	-	1	-	780
3 - 5	1.093	9	-	-	2	1.104
5 - 10	1.058	16	-	1	1	1.075
10 - 20	559	10	1	1	1	570
20 - 30	209	7	-	-	1	217
30 - 50	169	10	1	1	-	179
50 - 100	75	9	2	1	3	87
100 ed oltre	46	1	1	-	24	71
<b>CLASSE DI SAU</b>						
Senza superficie agricola utilizzata	91	5	1	1	24	120
Meno di 1 ettaro	1.471	12	3	-	-	1.483
1 - 2	1.261	11	-	1	-	1.272
2 - 3	787	7	-	-	1	795
3 - 5	836	10	-	-	2	848
5 - 10	728	13	-	2	-	741
10 - 20	397	14	4	-	-	411
20 - 30	146	7	-	-	-	153
30 - 50	140	8	1	1	-	148
50 - 100	51	3	-	1	1	55
100 ed oltre	32	-	-	-	4	36
<b>ZONA ALTIMETRICA</b>						
Montagna	3.035	10	2	-	29	3.074
Collina	2.342	74	6	4	3	2.419
Pianura	563	6	1	2	-	569
<b>TOTALE</b>	<b>5.940</b>	<b>90</b>	<b>9</b>	<b>6</b>	<b>32</b>	<b>6.062</b>

**Tavola 2.1** segue - **Aziende e relativa superficie totale e agricola utilizzata per forma giuridica, classe di superficie totale, classe di superficie agricola utilizzata e zona altimetrica (superficie in ettari)**

CLASSI DI SUPERFICIE TOTALE CLASSI DI SAU ZONE ALTIMETRICHE	Persona fisica	SOCIETA'				Ente Pubblico	Totale
		Totale	DI CUI		-		
			Cooperativa	Per azioni			
<b>SUPERFICIE TOTALE</b>							
<b>CLASSE DI SUPERFICIE TOTALE</b>							
Senza terreno agrario	-	-	-	-	-	-	-
Meno di 1 ettaro	507,42	4,56	1,13	-	-	-	511,98
1 - 2	1.498,70	14,06	1,50	-	-	-	1.512,76
2 - 3	1.870,18	16,45	-	2,00	-	-	1.886,63
3 - 5	4.121,22	34,59	-	-	7,10	-	4.162,91
5 - 10	7.320,98	114,10	-	8,81	6,20	-	7.441,28
10 - 20	7.648,85	156,09	16,86	16,60	10,00	-	7.814,94
20 - 30	4.966,19	179,45	-	-	28,00	-	5.173,64
30 - 50	6.353,74	387,90	40,00	35,96	-	-	6.741,64
50 - 100	5.008,47	532,11	108,34	59,20	247,72	-	5.788,30
100 ed oltre	10.819,69	105,14	105,14	-	8.179,66	-	19.104,49
<b>CLASSE DI SAU</b>							
Senza superficie agricola utilizzata	1.008,03	43,08	-	-	4.894,56	-	5.945,67
Meno di 1 ettaro	1.883,02	10,58	2,63	-	-	-	1.893,60
1 - 2	3.109,46	26,69	-	2,00	-	-	3.136,15
2 - 3	3.115,03	23,78	-	-	1.650,92	-	4.789,73
3 - 5	4.537,57	46,79	-	-	10,20	-	4.594,56
5 - 10	6.971,01	146,35	-	25,41	-	-	7.117,36
10 - 20	6.935,76	486,01	230,34	-	-	-	7.421,77
20 - 30	4.095,52	240,35	-	-	-	-	4.335,87
30 - 50	6.365,04	343,04	40,00	35,96	-	-	6.708,08
50 - 100	4.524,36	177,78	-	59,20	230,00	-	4.932,14
100 ed oltre	7.570,64	-	-	-	1.693,00	-	9.263,64
<b>ZONA ALTIMETRICA</b>							
Montagna	28.687,70	255,71	163,14	-	6.817,56	-	35.760,97
Collina	17.517,79	1.184,42	59,49	77,80	1.661,12	-	20.363,33
Pianura	3.909,95	104,32	50,34	44,77	-	-	4.014,27
<b>TOTALE</b>	<b>50.115,44</b>	<b>1.544,45</b>	<b>272,97</b>	<b>122,57</b>	<b>8.478,68</b>	-	<b>60.138,57</b>
<b>SUPERFICIE AGRICOLA UTILIZZATA</b>							
<b>CLASSE DI SUPERFICIE TOTALE</b>							
Senza terreno agrario	-	-	-	-	-	-	-
Meno di 1 ettaro	411,69	4,26	1,11	-	-	-	415,95
1 - 2	1.078,51	11,57	0,43	-	-	-	1.090,08
2 - 3	1.288,32	14,33	-	1,88	-	-	1.302,65
3 - 5	2.895,62	26,08	-	-	3,00	-	2.924,70
5 - 10	5.118,19	85,92	-	7,87	4,18	-	5.208,29
10 - 20	5.852,43	114,93	14,52	7,67	-	-	5.967,36
20 - 30	3.906,98	90,67	-	-	-	-	3.997,65
30 - 50	5.467,45	312,37	39,00	34,96	-	-	5.779,82
50 - 100	3.942,47	299,56	22,80	55,90	-	-	4.242,03
100 ed oltre	7.273,59	15,07	15,07	-	1.220,50	-	8.509,16
<b>CLASSE DI SAU</b>							
Senza superficie agricola utilizzata	-	-	-	-	-	-	-
Meno di 1 ettaro	805,26	7,37	1,54	-	-	-	812,63
1 - 2	1.785,05	16,09	-	1,88	-	-	1.801,14
2 - 3	1.893,30	17,69	-	-	2,48	-	1.913,47
3 - 5	3.172,63	35,10	-	-	7,18	-	3.214,91
5 - 10	5.039,93	86,63	-	15,54	-	-	5.126,56
10 - 20	5.625,07	187,91	52,39	-	-	-	5.812,98
20 - 30	3.523,93	156,64	-	-	-	-	3.680,57
30 - 50	5.303,27	306,85	39,00	34,96	-	-	5.610,12
50 - 100	3.368,36	160,48	-	55,90	72,50	-	3.601,34
100 ed oltre	6.718,45	-	-	-	1.145,52	-	7.863,97
<b>ZONA ALTIMETRICA</b>							
Montagna	19.386,19	67,76	27,07	-	1.218,02	-	20.671,97
Collina	14.477,37	844,75	55,06	65,45	9,66	-	15.331,78
Pianura	3.371,69	62,25	10,80	42,83	-	-	3.433,94
<b>TOTALE</b>	<b>37.235,25</b>	<b>974,76</b>	<b>92,93</b>	<b>108,28</b>	<b>1.227,68</b>	-	<b>39.437,69</b>



**Tavola 2.2 - Aziende e relativa superficie totale per classe di superficie totale e sistema di conduzione (superficie in ettari) - TOTALE**

SISTEMI DI CONDUZIONE	CLASSI DI SUPERFICIE TOTALE								Totale
	Meno di 1	1 - 2	2 - 5	5 - 10	10 - 20	20 - 50	50 - 100	100 ed oltre	
<b>AZIENDE</b>									
CONDUZIONE DIRETTA DEL COLTIVATORE	869	1.051	1.853	1.053	553	368	68	41	5.856
Con solo manodopera familiare	846	1.016	1.808	1.020	526	338	57	32	5.643
<i>su terreni in proprietà</i>	656	673	949	435	129	46	8	5	2.901
<i>su terreni in affitto</i>	76	117	218	93	61	36	6	3	610
<i>su terreni parte in proprietà e parte in affitto</i>	114	226	641	492	336	256	43	24	2.132
Con manodopera familiare prevalente	13	24	36	22	18	23	9	8	153
<i>su terreni in proprietà</i>	8	13	14	8	2	2	1	-	48
<i>su terreni in affitto</i>	1	3	3	1	3	2	2	1	16
<i>su terreni parte in proprietà e parte in affitto</i>	4	8	19	13	13	19	6	7	89
Con manodopera extrafamiliare prevalente	10	11	9	11	9	7	2	1	60
<i>su terreni in proprietà</i>	6	5	2	7	4	2	1	-	27
<i>su terreni in affitto</i>	4	2	1	1	-	1	-	-	9
<i>su terreni parte in proprietà e parte in affitto</i>	-	4	6	3	5	4	1	1	24
CONDUZIONE CON SALARIATI E/O COMPARTICIPANTI (IN ECONOMIA)	12	18	30	22	17	28	19	30	176
<i>su terreni in proprietà</i>	7	11	19	9	11	14	10	25	106
<i>su terreni in affitto</i>	4	3	6	4	1	4	3	1	26
<i>su terreni parte in proprietà e parte in affitto</i>	1	4	5	9	5	10	6	4	44
CONDUZIONE A COLONIA PARZIARIA APPORTERATA (MEZZADRIA)	-	-	-	-	-	-	-	-	-
<i>su terreni in proprietà</i>	-	-	-	-	-	-	-	-	-
<i>su terreni in affitto</i>	-	-	-	-	-	-	-	-	-
<i>su terreni parte in proprietà e parte in affitto</i>	-	-	-	-	-	-	-	-	-
ALTRA FORMA DI CONDUZIONE	1	-	1	-	-	-	-	-	2
<i>su terreni in proprietà</i>	1	-	1	-	-	-	-	-	2
<i>su terreni in affitto</i>	-	-	-	-	-	-	-	-	-
<i>su terreni parte in proprietà e parte in affitto</i>	-	-	-	-	-	-	-	-	-
<b>TOTALE</b>	<b>882</b>	<b>1.069</b>	<b>1.884</b>	<b>1.075</b>	<b>570</b>	<b>396</b>	<b>87</b>	<b>71</b>	<b>6.034</b>
<i>su terreni in proprietà</i>	<b>678</b>	<b>702</b>	<b>985</b>	<b>459</b>	<b>146</b>	<b>64</b>	<b>20</b>	<b>30</b>	<b>3.084</b>
<i>su terreni in affitto</i>	<b>85</b>	<b>125</b>	<b>228</b>	<b>99</b>	<b>65</b>	<b>43</b>	<b>11</b>	<b>5</b>	<b>661</b>
<i>su terreni parte in proprietà e parte in affitto</i>	<b>119</b>	<b>242</b>	<b>671</b>	<b>517</b>	<b>359</b>	<b>289</b>	<b>56</b>	<b>36</b>	<b>2.289</b>
<b>SUPERFICIE TOTALE</b>									
CONDUZIONE DIRETTA DEL COLTIVATORE	503,74	1.488,17	5.954,29	7.279,77	7.570,33	11.035,67	4.551,64	9.437,84	47.821,45
Con solo manodopera familiare	489,54	1.438,58	5.799,52	7.042,10	7.211,36	10.113,27	3.826,26	7.318,99	43.239,62
<i>su terreni in proprietà</i>	372,60	939,31	2.979,50	2.940,04	1.732,43	1.262,62	532,79	1.284,72	12.044,01
<i>su terreni in affitto</i>	42,82	167,64	676,43	646,64	851,46	1.084,57	398,02	1.022,58	4.890,16
<i>su terreni parte in proprietà e parte in affitto</i>	74,12	331,63	2.143,59	3.455,42	4.627,47	7.766,08	2.895,45	5.011,69	26.305,45
Con manodopera familiare prevalente	8,11	34,19	128,43	161,04	250,34	703,43	583,58	2.006,85	3.875,97
<i>su terreni in proprietà</i>	4,99	19,36	51,74	61,13	25,05	77,04	61,00	-	300,31
<i>su terreni in affitto</i>	0,38	3,76	9,27	8,00	35,28	48,80	107,70	342,45	555,64
<i>su terreni parte in proprietà e parte in affitto</i>	2,74	11,07	67,42	91,91	190,01	577,59	414,88	1.664,40	3.020,02
Con manodopera extrafamiliare prevalente	6,09	15,40	26,34	76,63	108,63	218,97	141,80	112,00	705,86
<i>su terreni in proprietà</i>	3,43	6,96	7,98	50,06	49,46	40,33	56,24	-	214,46
<i>su terreni in affitto</i>	2,66	2,10	3,05	6,34	-	36,00	-	-	50,15
<i>su terreni parte in proprietà e parte in affitto</i>	-	6,34	15,31	20,23	59,17	142,64	85,56	112,00	441,25
CONDUZIONE CON SALARIATI E/O COMPARTICIPANTI (IN ECONOMIA)	7,37	24,59	90,35	161,51	244,61	879,61	1.236,66	9.666,65	12.311,35
<i>su terreni in proprietà</i>	4,65	14,46	59,45	69,77	145,50	396,34	690,34	6.892,49	8.273,00
<i>su terreni in affitto</i>	1,92	4,71	19,55	23,85	16,86	137,25	174,15	105,14	483,43
<i>su terreni parte in proprietà e parte in affitto</i>	0,80	5,42	11,35	67,89	82,25	346,02	372,17	2.669,02	3.554,92
CONDUZIONE A COLONIA PARZIARIA APPORTERATA (MEZZADRIA)	-	-	-	-	-	-	-	-	-
<i>su terreni in proprietà</i>	-	-	-	-	-	-	-	-	-
<i>su terreni in affitto</i>	-	-	-	-	-	-	-	-	-
<i>su terreni parte in proprietà e parte in affitto</i>	-	-	-	-	-	-	-	-	-
ALTRA FORMA DI CONDUZIONE	0,87	-	4,90	-	-	-	-	-	5,77
<i>su terreni in proprietà</i>	0,87	-	4,90	-	-	-	-	-	5,77
<i>su terreni in affitto</i>	-	-	-	-	-	-	-	-	-
<i>su terreni parte in proprietà e parte in affitto</i>	-	-	-	-	-	-	-	-	-
<b>TOTALE</b>	<b>511,98</b>	<b>1.512,76</b>	<b>6.049,54</b>	<b>7.441,28</b>	<b>7.814,94</b>	<b>11.915,28</b>	<b>5.788,30</b>	<b>19.104,49</b>	<b>60.138,57</b>
<i>su terreni in proprietà</i>	<b>386,54</b>	<b>980,09</b>	<b>3.103,57</b>	<b>3.121,00</b>	<b>1.952,44</b>	<b>1.776,33</b>	<b>1.340,37</b>	<b>8.177,21</b>	<b>20.837,55</b>
<i>su terreni in affitto</i>	<b>47,78</b>	<b>178,21</b>	<b>708,30</b>	<b>684,83</b>	<b>903,60</b>	<b>1.306,62</b>	<b>679,87</b>	<b>1.470,17</b>	<b>5.979,38</b>
<i>su terreni parte in proprietà e parte in affitto</i>	<b>77,66</b>	<b>354,46</b>	<b>2.237,67</b>	<b>3.635,45</b>	<b>4.958,90</b>	<b>8.832,33</b>	<b>3.768,06</b>	<b>9.457,11</b>	<b>33.321,64</b>

**Tavola 2.2 segue - Aziende e relativa superficie totale per classe di superficie totale e sistema di conduzione (superficie in ettari) - MONTAGNA**

SISTEMI DI CONDUZIONE	CLASSI DI SUPERFICIE TOTALE								Totale
	Meno di 1	1 - 2	2 - 5	5 - 10	10 - 20	20 - 50	50 - 100	100 ed oltre	
<b>AZIENDE</b>									
CONDUZIONE DIRETTA DEL COLTIVATORE	261	445	1.071	713	306	148	30	34	3.008
Con solo manodopera familiare	254	429	1.054	701	299	142	27	26	2.932
<i>su terreni in proprietà</i>	196	317	642	360	98	36	6	5	1.660
<i>su terreni in affitto</i>	20	21	57	25	14	9	1	3	150
<i>su terreni parte in proprietà e parte in affitto</i>	38	91	355	316	187	97	20	18	1.122
Con manodopera familiare prevalente	4	9	12	9	5	5	2	7	53
<i>su terreni in proprietà</i>	3	7	7	4	-	1	-	-	22
<i>su terreni in affitto</i>	1	-	1	1	1	-	-	1	5
<i>su terreni parte in proprietà e parte in affitto</i>	-	2	4	4	4	4	2	6	26
Con manodopera extrafamiliare prevalente	3	7	5	3	2	1	1	1	23
<i>su terreni in proprietà</i>	3	5	1	3	1	1	1	-	15
<i>su terreni in affitto</i>	-	-	1	-	-	-	-	-	1
<i>su terreni parte in proprietà e parte in affitto</i>	-	2	3	-	1	-	-	1	7
CONDUZIONE CON SALARIATI E/O COMPARTICIPANTI (IN ECONOMIA)	5	7	7	3	2	4	6	26	60
<i>su terreni in proprietà</i>	4	6	6	1	1	3	4	23	48
<i>su terreni in affitto</i>	-	-	-	1	-	-	1	1	3
<i>su terreni parte in proprietà e parte in affitto</i>	1	1	1	1	1	1	1	2	9
CONDUZIONE A COLONIA PARZIARIA APPORTERATA (MEZZADRIA)	-	-	-	-	-	-	-	-	-
<i>su terreni in proprietà</i>	-	-	-	-	-	-	-	-	-
<i>su terreni in affitto</i>	-	-	-	-	-	-	-	-	-
<i>su terreni parte in proprietà e parte in affitto</i>	-	-	-	-	-	-	-	-	-
ALTRA FORMA DI CONDUZIONE	1	-	1	-	-	-	-	-	2
<i>su terreni in proprietà</i>	1	-	1	-	-	-	-	-	2
<i>su terreni in affitto</i>	-	-	-	-	-	-	-	-	-
<i>su terreni parte in proprietà e parte in affitto</i>	-	-	-	-	-	-	-	-	-
<b>TOTALE</b>	<b>267</b>	<b>452</b>	<b>1.079</b>	<b>716</b>	<b>308</b>	<b>152</b>	<b>36</b>	<b>60</b>	<b>3.070</b>
<i>su terreni in proprietà</i>	<b>207</b>	<b>335</b>	<b>657</b>	<b>368</b>	<b>100</b>	<b>41</b>	<b>11</b>	<b>28</b>	<b>1.747</b>
<i>su terreni in affitto</i>	<b>21</b>	<b>21</b>	<b>59</b>	<b>27</b>	<b>15</b>	<b>9</b>	<b>2</b>	<b>5</b>	<b>159</b>
<i>su terreni parte in proprietà e parte in affitto</i>	<b>39</b>	<b>96</b>	<b>363</b>	<b>321</b>	<b>193</b>	<b>102</b>	<b>23</b>	<b>27</b>	<b>1.164</b>
<b>SUPERFICIE TOTALE</b>									
CONDUZIONE DIRETTA DEL COLTIVATORE	138,51	616,51	3.501,51	4.875,86	4.079,25	4.207,52	2.046,50	8.257,85	27.723,51
Con solo manodopera familiare	134,79	595,09	3.451,44	4.790,28	3.983,89	4.025,71	1.841,81	6.256,00	25.079,01
<i>su terreni in proprietà</i>	104,17	440,60	2.069,93	2.415,88	1.318,31	957,28	392,70	1.284,72	8.983,59
<i>su terreni in affitto</i>	7,20	27,07	177,13	166,42	177,99	244,42	52,00	1.022,58	1.874,81
<i>su terreni parte in proprietà e parte in affitto</i>	23,42	127,42	1.204,38	2.207,98	2.487,59	2.824,01	1.397,11	3.948,70	14.220,61
Con manodopera familiare prevalente	2,13	11,36	36,24	67,69	73,66	161,51	148,45	1.889,85	2.390,89
<i>su terreni in proprietà</i>	1,75	9,36	22,71	31,27	-	47,04	-	-	112,13
<i>su terreni in affitto</i>	0,38	-	2,00	8,00	10,20	-	-	342,45	363,03
<i>su terreni parte in proprietà e parte in affitto</i>	-	2,00	11,53	28,42	63,46	114,47	148,45	1.547,40	1.915,73
Con manodopera extrafamiliare prevalente	1,59	10,06	13,83	17,89	21,70	20,30	56,24	112,00	253,61
<i>su terreni in proprietà</i>	1,59	6,96	4,50	17,89	11,50	20,30	56,24	-	118,98
<i>su terreni in affitto</i>	-	-	3,05	-	-	-	-	-	3,05
<i>su terreni parte in proprietà e parte in affitto</i>	-	3,10	6,28	-	10,20	-	-	112,00	131,58
CONDUZIONE CON SALARIATI E/O COMPARTICIPANTI (IN ECONOMIA)	3,61	9,38	17,92	17,50	29,04	119,63	417,23	7.417,38	8.031,69
<i>su terreni in proprietà</i>	2,81	7,98	15,72	5,00	10,00	81,83	308,19	6.528,74	6.960,27
<i>su terreni in affitto</i>	-	-	-	5,00	-	-	58,00	105,14	168,14
<i>su terreni parte in proprietà e parte in affitto</i>	0,80	1,40	2,20	7,50	19,04	37,80	51,04	783,50	903,28
CONDUZIONE A COLONIA PARZIARIA APPORTERATA (MEZZADRIA)	-	-	-	-	-	-	-	-	-
<i>su terreni in proprietà</i>	-	-	-	-	-	-	-	-	-
<i>su terreni in affitto</i>	-	-	-	-	-	-	-	-	-
<i>su terreni parte in proprietà e parte in affitto</i>	-	-	-	-	-	-	-	-	-
ALTRA FORMA DI CONDUZIONE	0,87	-	4,90	-	-	-	-	-	5,77
<i>su terreni in proprietà</i>	0,87	-	4,90	-	-	-	-	-	5,77
<i>su terreni in affitto</i>	-	-	-	-	-	-	-	-	-
<i>su terreni parte in proprietà e parte in affitto</i>	-	-	-	-	-	-	-	-	-
<b>TOTALE</b>	<b>142,99</b>	<b>625,89</b>	<b>3.524,33</b>	<b>4.893,36</b>	<b>4.108,29</b>	<b>4.327,15</b>	<b>2.463,73</b>	<b>15.675,23</b>	<b>35.760,97</b>
<i>su terreni in proprietà</i>	<b>111,19</b>	<b>464,90</b>	<b>2.117,76</b>	<b>2.470,04</b>	<b>1.339,81</b>	<b>1.106,45</b>	<b>757,13</b>	<b>7.813,46</b>	<b>16.180,74</b>
<i>su terreni in affitto</i>	<b>7,58</b>	<b>27,07</b>	<b>182,18</b>	<b>179,42</b>	<b>188,19</b>	<b>244,42</b>	<b>110,00</b>	<b>1.470,17</b>	<b>2.409,03</b>
<i>su terreni parte in proprietà e parte in affitto</i>	<b>24,22</b>	<b>133,92</b>	<b>1.224,39</b>	<b>2.243,90</b>	<b>2.580,29</b>	<b>2.976,28</b>	<b>1.596,60</b>	<b>6.391,60</b>	<b>17.171,20</b>

**Tavola 2.2 segue - Aziende e relativa superficie totale per classe di superficie totale e sistema di conduzione (superficie in ettari) - COLLINA**

SISTEMI DI CONDUZIONE	CLASSI DI SUPERFICIE TOTALE								Totale
	Meno di 1	1 - 2	2 - 5	5 - 10	10 - 20	20 - 50	50 - 100	100 ed oltre	
<b>AZIENDE</b>									
CONDUZIONE DIRETTA DEL COLTIVATORE	406	468	687	315	208	173	28	6	2.291
Con solo manodopera familiare	392	450	662	296	192	151	21	5	2.169
<i>su terreni in proprietà</i>	274	251	263	69	24	6	2	-	889
<i>su terreni in affitto</i>	55	91	155	67	45	22	4	-	439
<i>su terreni parte in proprietà e parte in affitto</i>	63	108	244	160	123	123	15	5	841
Con manodopera familiare prevalente	8	14	21	11	10	17	6	1	88
<i>su terreni in proprietà</i>	5	5	6	4	2	1	1	-	24
<i>su terreni in affitto</i>	-	3	2	-	2	2	2	-	11
<i>su terreni parte in proprietà e parte in affitto</i>	3	6	13	7	6	14	3	1	53
Con manodopera extrafamiliare prevalente	6	4	4	8	6	5	1	-	34
<i>su terreni in proprietà</i>	3	-	1	4	2	-	-	-	10
<i>su terreni in affitto</i>	3	2	-	1	-	1	-	-	7
<i>su terreni parte in proprietà e parte in affitto</i>	-	2	3	3	4	4	1	-	17
CONDUZIONE CON SALARIATI E/O COMPARTICIPANTI (IN ECONOMIA)	6	9	23	17	14	22	11	4	106
<i>su terreni in proprietà</i>	3	4	13	7	10	11	6	2	56
<i>su terreni in affitto</i>	3	3	6	3	1	4	2	-	22
<i>su terreni parte in proprietà e parte in affitto</i>	-	2	4	7	3	7	3	2	28
CONDUZIONE A COLONIA PARZIARIA APPORTERATA (MEZZADRIA)	-	-	-	-	-	-	-	-	-
<i>su terreni in proprietà</i>	-	-	-	-	-	-	-	-	-
<i>su terreni in affitto</i>	-	-	-	-	-	-	-	-	-
<i>su terreni parte in proprietà e parte in affitto</i>	-	-	-	-	-	-	-	-	-
ALTRA FORMA DI CONDUZIONE	-	-	-	-	-	-	-	-	-
<i>su terreni in proprietà</i>	-	-	-	-	-	-	-	-	-
<i>su terreni in affitto</i>	-	-	-	-	-	-	-	-	-
<i>su terreni parte in proprietà e parte in affitto</i>	-	-	-	-	-	-	-	-	-
<b>TOTALE</b>	<b>412</b>	<b>477</b>	<b>710</b>	<b>332</b>	<b>222</b>	<b>195</b>	<b>39</b>	<b>10</b>	<b>2.397</b>
<b>su terreni in proprietà</b>	<b>285</b>	<b>260</b>	<b>283</b>	<b>84</b>	<b>38</b>	<b>18</b>	<b>9</b>	<b>2</b>	<b>979</b>
<b>su terreni in affitto</b>	<b>61</b>	<b>99</b>	<b>163</b>	<b>71</b>	<b>48</b>	<b>29</b>	<b>8</b>	<b>-</b>	<b>479</b>
<b>su terreni parte in proprietà e parte in affitto</b>	<b>66</b>	<b>118</b>	<b>264</b>	<b>177</b>	<b>136</b>	<b>148</b>	<b>22</b>	<b>8</b>	<b>939</b>
<b>SUPERFICIE TOTALE</b>									
CONDUZIONE DIRETTA DEL COLTIVATORE	240,74	678,75	2.155,07	2.230,58	2.938,97	5.292,89	1.820,45	954,63	16.312,08
Con solo manodopera familiare	231,72	652,05	2.061,62	2.095,30	2.723,54	4.595,21	1.390,76	837,63	14.587,83
<i>su terreni in proprietà</i>	155,08	354,65	774,92	484,52	323,50	171,55	140,09	-	2.404,31
<i>su terreni in affitto</i>	35,29	133,05	476,92	472,37	641,96	662,76	281,32	-	2.703,67
<i>su terreni parte in proprietà e parte in affitto</i>	41,35	164,35	809,78	1.138,41	1.758,08	3.760,90	969,35	837,63	9.479,85
Con manodopera familiare prevalente	5,20	21,36	80,94	76,54	138,50	519,04	344,13	117,00	1.302,71
<i>su terreni in proprietà</i>	3,24	8,53	25,03	29,86	25,05	30,00	61,00	-	182,71
<i>su terreni in affitto</i>	-	3,76	7,27	-	25,08	48,80	107,70	-	192,61
<i>su terreni parte in proprietà e parte in affitto</i>	1,96	9,07	48,64	46,68	88,37	440,24	175,43	117,00	927,39
Con manodopera extrafamiliare prevalente	3,82	5,34	12,51	58,74	76,93	178,64	85,56	-	421,54
<i>su terreni in proprietà</i>	1,84	-	3,48	32,17	27,96	-	-	-	65,45
<i>su terreni in affitto</i>	1,98	2,10	-	6,34	-	36,00	-	-	46,42
<i>su terreni parte in proprietà e parte in affitto</i>	-	3,24	9,03	20,23	48,97	142,64	85,56	-	309,67
CONDUZIONE CON SALARIATI E/O COMPARTICIPANTI (IN ECONOMIA)	3,07	13,14	72,43	127,70	199,37	697,68	688,59	2.249,27	4.051,25
<i>su terreni in proprietà</i>	1,84	5,43	43,73	55,96	135,50	314,51	382,15	363,75	1.302,87
<i>su terreni in affitto</i>	1,23	4,71	19,55	18,85	16,86	137,25	116,15	-	314,60
<i>su terreni parte in proprietà e parte in affitto</i>	-	3,00	9,15	52,89	47,01	245,92	190,29	1.885,52	2.433,78
CONDUZIONE A COLONIA PARZIARIA APPORTERATA (MEZZADRIA)	-	-	-	-	-	-	-	-	-
<i>su terreni in proprietà</i>	-	-	-	-	-	-	-	-	-
<i>su terreni in affitto</i>	-	-	-	-	-	-	-	-	-
<i>su terreni parte in proprietà e parte in affitto</i>	-	-	-	-	-	-	-	-	-
ALTRA FORMA DI CONDUZIONE	-	-	-	-	-	-	-	-	-
<i>su terreni in proprietà</i>	-	-	-	-	-	-	-	-	-
<i>su terreni in affitto</i>	-	-	-	-	-	-	-	-	-
<i>su terreni parte in proprietà e parte in affitto</i>	-	-	-	-	-	-	-	-	-
<b>TOTALE</b>	<b>243,81</b>	<b>691,89</b>	<b>2.227,50</b>	<b>2.358,28</b>	<b>3.138,34</b>	<b>5.990,57</b>	<b>2.509,04</b>	<b>3.203,90</b>	<b>20.363,33</b>
<b>su terreni in proprietà</b>	<b>162,00</b>	<b>368,61</b>	<b>847,16</b>	<b>602,51</b>	<b>512,01</b>	<b>516,06</b>	<b>583,24</b>	<b>363,75</b>	<b>3.955,34</b>
<b>su terreni in affitto</b>	<b>38,50</b>	<b>143,62</b>	<b>503,74</b>	<b>497,56</b>	<b>683,90</b>	<b>884,81</b>	<b>505,17</b>	<b>-</b>	<b>3.257,30</b>
<b>su terreni parte in proprietà e parte in affitto</b>	<b>43,31</b>	<b>179,66</b>	<b>876,60</b>	<b>1.258,21</b>	<b>1.942,43</b>	<b>4.589,70</b>	<b>1.420,63</b>	<b>2.840,15</b>	<b>13.150,69</b>

**Tavola 2.2 segue - Aziende e relativa superficie totale per classe di superficie totale e sistema di conduzione (superficie in ettari) - PIANURA**

SISTEMI DI CONDUZIONE	CLASSI DI SUPERFICIE TOTALE								Totale
	Meno di 1	1 - 2	2 - 5	5 - 10	10 - 20	20 - 50	50 - 100	100 ed oltre	
<b>AZIENDE</b>									
CONDUZIONE DIRETTA DEL COLTIVATORE	202	138	95	25	39	47	10	1	557
Con solo manodopera familiare	200	137	92	23	35	45	9	1	542
<i>su terreni in proprietà</i>	186	105	44	6	7	4	-	-	352
<i>su terreni in affitto</i>	1	5	6	1	2	5	1	-	21
<i>su terreni parte in proprietà e parte in affitto</i>	13	27	42	16	26	36	8	1	169
Con manodopera familiare prevalente	1	1	3	2	3	1	1	-	12
<i>su terreni in proprietà</i>	-	1	1	-	-	-	-	-	2
<i>su terreni in affitto</i>	-	-	-	-	-	-	-	-	-
<i>su terreni parte in proprietà e parte in affitto</i>	1	-	2	2	3	1	1	-	10
Con manodopera extrafamiliare prevalente	1	-	-	-	1	1	-	-	3
<i>su terreni in proprietà</i>	-	-	-	-	1	1	-	-	2
<i>su terreni in affitto</i>	1	-	-	-	-	-	-	-	1
<i>su terreni parte in proprietà e parte in affitto</i>	-	-	-	-	-	-	-	-	-
CONDUZIONE CON SALARIATI E/O COMPARTICIPANTI (IN ECONOMIA)	1	2	-	2	1	2	2	-	10
<i>su terreni in proprietà</i>	-	1	-	1	-	-	-	-	2
<i>su terreni in affitto</i>	1	-	-	-	-	-	-	-	1
<i>su terreni parte in proprietà e parte in affitto</i>	-	1	-	1	1	2	2	-	7
CONDUZIONE A COLONIA PARZIARIA APPORTERATA (MEZZADRIA)	-	-	-	-	-	-	-	-	-
<i>su terreni in proprietà</i>	-	-	-	-	-	-	-	-	-
<i>su terreni in affitto</i>	-	-	-	-	-	-	-	-	-
<i>su terreni parte in proprietà e parte in affitto</i>	-	-	-	-	-	-	-	-	-
ALTRA FORMA DI CONDUZIONE	-	-	-	-	-	-	-	-	-
<i>su terreni in proprietà</i>	-	-	-	-	-	-	-	-	-
<i>su terreni in affitto</i>	-	-	-	-	-	-	-	-	-
<i>su terreni parte in proprietà e parte in affitto</i>	-	-	-	-	-	-	-	-	-
<b>TOTALE</b>	<b>203</b>	<b>140</b>	<b>95</b>	<b>27</b>	<b>40</b>	<b>49</b>	<b>12</b>	<b>1</b>	<b>567</b>
<b>su terreni in proprietà</b>	<b>186</b>	<b>107</b>	<b>45</b>	<b>7</b>	<b>8</b>	<b>5</b>	<b>-</b>	<b>-</b>	<b>358</b>
<b>su terreni in affitto</b>	<b>3</b>	<b>5</b>	<b>6</b>	<b>1</b>	<b>2</b>	<b>5</b>	<b>1</b>	<b>-</b>	<b>23</b>
<b>su terreni parte in proprietà e parte in affitto</b>	<b>14</b>	<b>28</b>	<b>44</b>	<b>19</b>	<b>30</b>	<b>39</b>	<b>11</b>	<b>1</b>	<b>186</b>
<b>SUPERFICIE TOTALE</b>									
CONDUZIONE DIRETTA DEL COLTIVATORE	124,49	192,91	297,71	173,33	552,11	1.535,26	684,69	225,36	3.785,86
Con solo manodopera familiare	123,03	191,44	286,46	156,52	503,93	1.492,35	593,69	225,36	3.572,78
<i>su terreni in proprietà</i>	113,35	144,06	134,65	39,64	90,62	133,79	-	-	656,11
<i>su terreni in affitto</i>	0,33	7,52	22,38	7,85	31,51	177,39	64,70	-	311,68
<i>su terreni parte in proprietà e parte in affitto</i>	9,35	39,86	129,43	109,03	381,80	1.181,17	528,99	225,36	2.604,99
Con manodopera familiare prevalente	0,78	1,47	11,25	16,81	38,18	22,88	91,00	-	182,37
<i>su terreni in proprietà</i>	-	1,47	4,00	-	-	-	-	-	5,47
<i>su terreni in affitto</i>	-	-	-	-	-	-	-	-	-
<i>su terreni parte in proprietà e parte in affitto</i>	0,78	-	7,25	16,81	38,18	22,88	91,00	-	176,90
Con manodopera extrafamiliare prevalente	0,68	-	-	-	10,00	20,03	-	-	30,71
<i>su terreni in proprietà</i>	-	-	-	-	10,00	20,03	-	-	30,03
<i>su terreni in affitto</i>	0,68	-	-	-	-	-	-	-	0,68
<i>su terreni parte in proprietà e parte in affitto</i>	-	-	-	-	-	-	-	-	-
CONDUZIONE CON SALARIATI E/O COMPARTICIPANTI (IN ECONOMIA)	0,69	2,07	-	16,31	16,20	62,30	130,84	-	228,41
<i>su terreni in proprietà</i>	-	1,05	-	8,81	-	-	-	-	9,86
<i>su terreni in affitto</i>	0,69	-	-	-	-	-	-	-	0,69
<i>su terreni parte in proprietà e parte in affitto</i>	-	1,02	-	7,50	16,20	62,30	130,84	-	217,86
CONDUZIONE A COLONIA PARZIARIA APPORTERATA (MEZZADRIA)	-	-	-	-	-	-	-	-	-
<i>su terreni in proprietà</i>	-	-	-	-	-	-	-	-	-
<i>su terreni in affitto</i>	-	-	-	-	-	-	-	-	-
<i>su terreni parte in proprietà e parte in affitto</i>	-	-	-	-	-	-	-	-	-
ALTRA FORMA DI CONDUZIONE	-	-	-	-	-	-	-	-	-
<i>su terreni in proprietà</i>	-	-	-	-	-	-	-	-	-
<i>su terreni in affitto</i>	-	-	-	-	-	-	-	-	-
<i>su terreni parte in proprietà e parte in affitto</i>	-	-	-	-	-	-	-	-	-
<b>TOTALE</b>	<b>125,18</b>	<b>194,98</b>	<b>297,71</b>	<b>189,64</b>	<b>568,31</b>	<b>1.597,56</b>	<b>815,53</b>	<b>225,36</b>	<b>4.014,27</b>
<b>su terreni in proprietà</b>	<b>113,35</b>	<b>146,58</b>	<b>138,65</b>	<b>48,45</b>	<b>100,62</b>	<b>153,82</b>	<b>-</b>	<b>-</b>	<b>701,47</b>
<b>su terreni in affitto</b>	<b>1,70</b>	<b>7,52</b>	<b>22,38</b>	<b>7,85</b>	<b>31,51</b>	<b>177,39</b>	<b>64,70</b>	<b>-</b>	<b>313,05</b>
<b>su terreni parte in proprietà e parte in affitto</b>	<b>10,13</b>	<b>40,88</b>	<b>136,68</b>	<b>133,34</b>	<b>436,18</b>	<b>1.266,35</b>	<b>750,83</b>	<b>225,36</b>	<b>2.999,75</b>

**Tavola 2.3 - Aziende e relativa superficie agricola utilizzata per classe di superficie agricola utilizzata e sistema di conduzione (superficie in ettari) - TOTALE**

SISTEMI DI CONDUZIONE	CLASSI DI SUPERFICIE AGRICOLA UTILIZZATA								Totale
	Meno di 1	1 - 2	2 - 5	5 - 10	10 - 20	20 - 50	50 - 100	100 ed oltre	
<b>AZIENDE</b>									
CONDUZIONE DIRETTA DEL COLTIVATORE	1.460	1.256	1.612	722	390	278	47	28	5.793
Con solo manodopera familiare	1.419	1.222	1.575	690	368	252	41	20	5.587
<i>su terreni in proprietà</i>	1.127	774	728	203	60	20	2	2	2.916
<i>su terreni in affitto</i>	124	173	230	93	64	42	5	-	731
<i>su terreni parte in proprietà e parte in affitto</i>	168	275	617	394	244	190	34	18	1.940
Con manodopera familiare prevalente	27	24	30	19	17	22	5	8	152
<i>su terreni in proprietà</i>	19	13	8	3	2	3	-	-	48
<i>su terreni in affitto</i>	2	4	3	3	4	3	1	1	21
<i>su terreni parte in proprietà e parte in affitto</i>	6	7	19	13	11	16	4	7	83
Con manodopera extrafamiliare prevalente	14	10	7	13	5	4	1	-	54
<i>su terreni in proprietà</i>	9	2	4	6	2	-	-	-	23
<i>su terreni in affitto</i>	5	1	1	1	-	2	-	-	10
<i>su terreni parte in proprietà e parte in affitto</i>	-	7	2	6	3	2	1	-	21
CONDUZIONE CON SALARIATI E/O COMPARTICIPANTI (IN ECONOMIA)	22	16	30	19	21	23	8	8	147
<i>su terreni in proprietà</i>	14	7	19	9	10	7	6	5	77
<i>su terreni in affitto</i>	6	6	6	2	3	6	-	-	29
<i>su terreni parte in proprietà e parte in affitto</i>	2	3	5	8	8	10	2	3	41
CONDUZIONE A COLONIA PARZIARIA APPORTERATA (MEZZADRIA)	-	-	-	-	-	-	-	-	-
<i>su terreni in proprietà</i>	-	-	-	-	-	-	-	-	-
<i>su terreni in affitto</i>	-	-	-	-	-	-	-	-	-
<i>su terreni parte in proprietà e parte in affitto</i>	-	-	-	-	-	-	-	-	-
ALTRA FORMA DI CONDUZIONE	1	-	1	-	-	-	-	-	2
<i>su terreni in proprietà</i>	1	-	1	-	-	-	-	-	2
<i>su terreni in affitto</i>	-	-	-	-	-	-	-	-	-
<i>su terreni parte in proprietà e parte in affitto</i>	-	-	-	-	-	-	-	-	-
<b>TOTALE</b>	<b>1.483</b>	<b>1.272</b>	<b>1.643</b>	<b>741</b>	<b>411</b>	<b>301</b>	<b>55</b>	<b>36</b>	<b>5.942</b>
<b>su terreni in proprietà</b>	<b>1.170</b>	<b>796</b>	<b>760</b>	<b>221</b>	<b>74</b>	<b>30</b>	<b>8</b>	<b>7</b>	<b>3.066</b>
<b>su terreni in affitto</b>	<b>137</b>	<b>184</b>	<b>240</b>	<b>99</b>	<b>71</b>	<b>53</b>	<b>6</b>	<b>1</b>	<b>791</b>
<b>su terreni parte in proprietà e parte in affitto</b>	<b>176</b>	<b>292</b>	<b>643</b>	<b>421</b>	<b>266</b>	<b>218</b>	<b>41</b>	<b>28</b>	<b>2.085</b>
<b>SUPERFICIE AGRICOLA UTILIZZATA</b>									
CONDUZIONE DIRETTA DEL COLTIVATORE	799,40	1.777,58	5.033,17	4.994,40	5.525,59	8.584,70	3.123,87	5.715,88	35.554,59
Con solo manodopera familiare	777,66	1.729,84	4.907,20	4.761,87	5.217,24	7.734,64	2.707,20	3.900,27	31.735,92
<i>su terreni in proprietà</i>	596,39	1.072,11	2.186,50	1.328,13	787,96	576,93	134,99	269,15	6.952,16
<i>su terreni in affitto</i>	69,98	248,35	710,31	636,54	953,37	1.297,02	330,83	-	4.246,40
<i>su terreni parte in proprietà e parte in affitto</i>	111,29	409,38	2.010,39	2.797,20	3.475,91	5.860,69	2.241,38	3.631,12	20.537,36
Con manodopera familiare prevalente	14,25	32,94	104,03	134,28	241,15	704,54	339,61	1.815,61	3.386,41
<i>su terreni in proprietà</i>	9,65	17,07	30,00	22,07	21,00	86,25	-	-	186,04
<i>su terreni in affitto</i>	0,31	5,35	9,63	19,15	53,76	97,72	50,00	306,35	542,27
<i>su terreni parte in proprietà e parte in affitto</i>	4,29	10,52	64,40	93,06	166,39	520,57	289,61	1.509,26	2.658,10
Con manodopera extrafamiliare prevalente	7,49	14,80	21,94	98,25	67,20	145,52	77,06	-	432,26
<i>su terreni in proprietà</i>	4,20	3,14	13,18	45,71	22,52	-	-	-	88,75
<i>su terreni in affitto</i>	3,29	1,00	2,95	6,30	-	73,02	-	-	86,56
<i>su terreni parte in proprietà e parte in affitto</i>	-	10,66	5,81	46,24	44,68	72,50	77,06	-	256,95
CONDUZIONE CON SALARIATI E/O COMPARTICIPANTI (IN ECONOMIA)	12,56	23,56	91,21	132,16	287,39	705,99	477,47	2.148,09	3.878,43
<i>su terreni in proprietà</i>	8,20	9,52	59,58	59,58	134,50	183,45	344,52	1.326,21	2.125,56
<i>su terreni in affitto</i>	3,63	9,44	18,58	11,75	41,59	185,02	-	-	270,01
<i>su terreni parte in proprietà e parte in affitto</i>	0,73	4,60	13,05	60,83	111,30	337,52	132,95	821,88	1.482,86
CONDUZIONE A COLONIA PARZIARIA APPORTERATA (MEZZADRIA)	-	-	-	-	-	-	-	-	-
<i>su terreni in proprietà</i>	-	-	-	-	-	-	-	-	-
<i>su terreni in affitto</i>	-	-	-	-	-	-	-	-	-
<i>su terreni parte in proprietà e parte in affitto</i>	-	-	-	-	-	-	-	-	-
ALTRA FORMA DI CONDUZIONE	0,67	-	4,00	-	-	-	-	-	4,67
<i>su terreni in proprietà</i>	0,67	-	4,00	-	-	-	-	-	4,67
<i>su terreni in affitto</i>	-	-	-	-	-	-	-	-	-
<i>su terreni parte in proprietà e parte in affitto</i>	-	-	-	-	-	-	-	-	-
<b>TOTALE</b>	<b>812,63</b>	<b>1.801,14</b>	<b>5.128,38</b>	<b>5.126,56</b>	<b>5.812,98</b>	<b>9.290,69</b>	<b>3.601,34</b>	<b>7.863,97</b>	<b>39.437,69</b>
<b>su terreni in proprietà</b>	<b>619,11</b>	<b>1.101,84</b>	<b>2.293,26</b>	<b>1.455,49</b>	<b>965,98</b>	<b>846,63</b>	<b>479,51</b>	<b>1.595,36</b>	<b>9.357,18</b>
<b>su terreni in affitto</b>	<b>77,21</b>	<b>264,14</b>	<b>741,47</b>	<b>673,74</b>	<b>1.048,72</b>	<b>1.652,78</b>	<b>380,83</b>	<b>306,35</b>	<b>5.145,24</b>
<b>su terreni parte in proprietà e parte in affitto</b>	<b>116,31</b>	<b>435,16</b>	<b>2.093,65</b>	<b>2.997,33</b>	<b>3.798,28</b>	<b>6.791,28</b>	<b>2.741,00</b>	<b>5.962,26</b>	<b>24.935,27</b>

**Tavola 2.3 segue - Aziende e relativa superficie agricola utilizzata per classe di superficie agricola utilizzata e sistema di conduzione (superficie in ettari) - MONTAGNA**

SISTEMI DI CONDUZIONE	CLASSI DI SUPERFICIE AGRICOLA UTILIZZATA								Totale
	Meno di 1	1 - 2	2 - 5	5 - 10	10 - 20	20 - 50	50 - 100	100 ed oltre	
<b>AZIENDE</b>									
CONDUZIONE DIRETTA DEL COLTIVATORE	652	588	967	436	183	90	20	22	2.958
Con solo manodopera familiare	632	572	959	428	178	87	18	15	2.889
<i>su terreni in proprietà</i>	521	411	521	154	44	15	1	2	1.669
<i>su terreni in affitto</i>	33	34	61	29	13	12	1	-	183
<i>su terreni parte in proprietà e parte in affitto</i>	78	127	377	245	121	60	16	13	1.037
Con manodopera familiare prevalente	14	11	5	7	3	3	2	7	52
<i>su terreni in proprietà</i>	12	6	2	-	-	1	-	-	21
<i>su terreni in affitto</i>	1	2	-	1	1	-	-	1	6
<i>su terreni parte in proprietà e parte in affitto</i>	1	3	3	6	2	2	2	6	25
Con manodopera extrafamiliare prevalente	6	5	3	1	2	-	-	-	17
<i>su terreni in proprietà</i>	6	1	1	-	1	-	-	-	9
<i>su terreni in affitto</i>	-	-	1	-	-	-	-	-	1
<i>su terreni parte in proprietà e parte in affitto</i>	-	4	1	1	1	-	-	-	7
CONDUZIONE CON SALARIATI E/O COMPARTICIPANTI (IN ECONOMIA)	10	4	3	3	4	2	1	6	33
<i>su terreni in proprietà</i>	9	3	1	2	1	-	1	4	21
<i>su terreni in affitto</i>	-	1	1	-	2	-	-	-	4
<i>su terreni parte in proprietà e parte in affitto</i>	1	-	1	1	1	2	-	2	8
CONDUZIONE A COLONIA PARZIARIA APPORTERATA (MEZZADRIA)	-	-	-	-	-	-	-	-	-
<i>su terreni in proprietà</i>	-	-	-	-	-	-	-	-	-
<i>su terreni in affitto</i>	-	-	-	-	-	-	-	-	-
<i>su terreni parte in proprietà e parte in affitto</i>	-	-	-	-	-	-	-	-	-
ALTRA FORMA DI CONDUZIONE	1	-	1	-	-	-	-	-	2
<i>su terreni in proprietà</i>	1	-	1	-	-	-	-	-	2
<i>su terreni in affitto</i>	-	-	-	-	-	-	-	-	-
<i>su terreni parte in proprietà e parte in affitto</i>	-	-	-	-	-	-	-	-	-
<b>TOTALE</b>	<b>663</b>	<b>592</b>	<b>971</b>	<b>439</b>	<b>187</b>	<b>92</b>	<b>21</b>	<b>28</b>	<b>2.993</b>
<i>su terreni in proprietà</i>	<b>549</b>	<b>421</b>	<b>526</b>	<b>156</b>	<b>46</b>	<b>16</b>	<b>2</b>	<b>6</b>	<b>1.722</b>
<i>su terreni in affitto</i>	<b>34</b>	<b>37</b>	<b>63</b>	<b>30</b>	<b>16</b>	<b>12</b>	<b>1</b>	<b>1</b>	<b>194</b>
<i>su terreni parte in proprietà e parte in affitto</i>	<b>80</b>	<b>134</b>	<b>382</b>	<b>253</b>	<b>125</b>	<b>64</b>	<b>18</b>	<b>21</b>	<b>1.077</b>
<b>SUPERFICIE AGRICOLA UTILIZZATA</b>									
CONDUZIONE DIRETTA DEL COLTIVATORE	349,93	823,13	3.027,47	2.947,50	2.479,45	2.681,73	1.370,34	4.905,74	18.585,29
Con solo manodopera familiare	340,50	800,10	3.004,79	2.891,74	2.413,34	2.602,55	1.234,29	3.198,13	16.485,44
<i>su terreni in proprietà</i>	273,80	567,46	1.586,73	992,15	577,55	411,42	59,20	269,15	4.737,46
<i>su terreni in affitto</i>	14,80	46,39	187,11	185,87	194,60	385,70	95,00	-	1.109,47
<i>su terreni parte in proprietà e parte in affitto</i>	51,90	186,25	1.230,95	1.713,72	1.641,19	1.805,43	1.080,09	2.928,98	10.638,51
Con manodopera familiare prevalente	6,96	15,57	15,45	47,76	39,59	79,18	136,05	1.707,61	2.048,17
<i>su terreni in proprietà</i>	5,76	8,01	7,40	-	-	21,25	-	-	42,42
<i>su terreni in affitto</i>	0,25	3,15	-	5,50	10,00	-	-	306,35	325,25
<i>su terreni parte in proprietà e parte in affitto</i>	0,95	4,41	8,05	42,26	29,59	57,93	136,05	1.401,26	1.680,50
Con manodopera extrafamiliare prevalente	2,47	7,46	7,23	8,00	26,52	-	-	-	51,68
<i>su terreni in proprietà</i>	2,47	1,50	2,10	-	10,52	-	-	-	16,59
<i>su terreni in affitto</i>	-	-	2,95	-	-	-	-	-	2,95
<i>su terreni parte in proprietà e parte in affitto</i>	-	5,96	2,18	8,00	16,00	-	-	-	32,14
CONDUZIONE CON SALARIATI E/O COMPARTICIPANTI (IN ECONOMIA)	5,03	5,85	9,10	19,90	54,57	56,54	72,50	1.858,52	2.082,01
<i>su terreni in proprietà</i>	4,73	4,75	2,90	13,05	15,50	-	72,50	1.145,52	1.258,95
<i>su terreni in affitto</i>	-	1,10	4,00	-	27,07	-	-	-	32,17
<i>su terreni parte in proprietà e parte in affitto</i>	0,30	-	2,20	6,85	12,00	56,54	-	713,00	790,89
CONDUZIONE A COLONIA PARZIARIA APPORTERATA (MEZZADRIA)	-	-	-	-	-	-	-	-	-
<i>su terreni in proprietà</i>	-	-	-	-	-	-	-	-	-
<i>su terreni in affitto</i>	-	-	-	-	-	-	-	-	-
<i>su terreni parte in proprietà e parte in affitto</i>	-	-	-	-	-	-	-	-	-
ALTRA FORMA DI CONDUZIONE	0,67	-	4,00	-	-	-	-	-	4,67
<i>su terreni in proprietà</i>	0,67	-	4,00	-	-	-	-	-	4,67
<i>su terreni in affitto</i>	-	-	-	-	-	-	-	-	-
<i>su terreni parte in proprietà e parte in affitto</i>	-	-	-	-	-	-	-	-	-
<b>TOTALE</b>	<b>355,63</b>	<b>828,98</b>	<b>3.040,57</b>	<b>2.967,40</b>	<b>2.534,02</b>	<b>2.738,27</b>	<b>1.442,84</b>	<b>6.764,26</b>	<b>20.671,97</b>
<i>su terreni in proprietà</i>	<b>287,43</b>	<b>581,72</b>	<b>1.603,13</b>	<b>1.005,20</b>	<b>603,57</b>	<b>432,67</b>	<b>131,70</b>	<b>1.414,67</b>	<b>6.060,09</b>
<i>su terreni in affitto</i>	<b>15,05</b>	<b>50,64</b>	<b>194,06</b>	<b>191,37</b>	<b>231,67</b>	<b>385,70</b>	<b>95,00</b>	<b>306,35</b>	<b>1.469,84</b>
<i>su terreni parte in proprietà e parte in affitto</i>	<b>53,15</b>	<b>196,62</b>	<b>1.243,38</b>	<b>1.770,83</b>	<b>1.698,78</b>	<b>1.919,90</b>	<b>1.216,14</b>	<b>5.043,24</b>	<b>13.142,04</b>

**Tavola 2.3 segue - Aziende e relativa superficie agricola utilizzata per classe di superficie agricola utilizzata e sistema di conduzione (superficie in ettari) - COLLINA**

SISTEMI DI CONDUZIONE	CLASSI DI SUPERFICIE AGRICOLA UTILIZZATA								Totale
	Meno di 1	1 - 2	2 - 5	5 - 10	10 - 20	20 - 50	50 - 100	100 ed oltre	
<b>AZIENDE</b>									
CONDUZIONE DIRETTA DEL COLTIVATORE	559	553	570	258	177	144	17	6	2.284
Con solo manodopera familiare	540	537	543	238	163	122	14	5	2.162
<i>su terreni in proprietà</i>	379	286	177	43	12	3	1	-	901
<i>su terreni in affitto</i>	89	131	159	61	46	24	2	-	512
<i>su terreni parte in proprietà e parte in affitto</i>	72	120	207	134	105	95	11	5	749
Con manodopera familiare prevalente	12	11	23	10	11	18	2	1	88
<i>su terreni in proprietà</i>	7	5	6	3	2	2	-	-	25
<i>su terreni in affitto</i>	1	2	2	2	3	3	1	-	14
<i>su terreni parte in proprietà e parte in affitto</i>	4	4	15	5	6	13	1	1	49
Con manodopera extrafamiliare prevalente	7	5	4	10	3	4	1	-	34
<i>su terreni in proprietà</i>	3	1	3	4	1	-	-	-	12
<i>su terreni in affitto</i>	4	1	-	1	-	2	-	-	8
<i>su terreni parte in proprietà e parte in affitto</i>	-	3	1	5	2	2	1	-	14
CONDUZIONE CON SALARIATI E/O COMPARTICIPANTI (IN ECONOMIA)	9	12	27	14	14	20	6	2	104
<i>su terreni in proprietà</i>	4	4	18	6	9	7	5	1	54
<i>su terreni in affitto</i>	4	5	5	2	1	6	-	-	23
<i>su terreni parte in proprietà e parte in affitto</i>	1	3	4	6	4	7	1	1	27
CONDUZIONE A COLONIA PARZIARIA APPORTERATA (MEZZADRIA)	-	-	-	-	-	-	-	-	-
<i>su terreni in proprietà</i>	-	-	-	-	-	-	-	-	-
<i>su terreni in affitto</i>	-	-	-	-	-	-	-	-	-
<i>su terreni parte in proprietà e parte in affitto</i>	-	-	-	-	-	-	-	-	-
ALTRA FORMA DI CONDUZIONE	-	-	-	-	-	-	-	-	-
<i>su terreni in proprietà</i>	-	-	-	-	-	-	-	-	-
<i>su terreni in affitto</i>	-	-	-	-	-	-	-	-	-
<i>su terreni parte in proprietà e parte in affitto</i>	-	-	-	-	-	-	-	-	-
<b>TOTALE</b>	<b>568</b>	<b>565</b>	<b>597</b>	<b>272</b>	<b>191</b>	<b>164</b>	<b>23</b>	<b>8</b>	<b>2.388</b>
<b>su terreni in proprietà</b>	<b>393</b>	<b>296</b>	<b>204</b>	<b>56</b>	<b>24</b>	<b>12</b>	<b>6</b>	<b>1</b>	<b>992</b>
<b>su terreni in affitto</b>	<b>98</b>	<b>139</b>	<b>166</b>	<b>66</b>	<b>50</b>	<b>35</b>	<b>3</b>	<b>-</b>	<b>557</b>
<b>su terreni parte in proprietà e parte in affitto</b>	<b>77</b>	<b>130</b>	<b>227</b>	<b>150</b>	<b>117</b>	<b>117</b>	<b>14</b>	<b>7</b>	<b>839</b>
<b>SUPERFICIE AGRICOLA UTILIZZATA</b>									
CONDUZIONE DIRETTA DEL COLTIVATORE	311,56	790,52	1.776,69	1.833,95	2.602,87	4.499,86	1.083,15	810,14	13.708,74
Con solo manodopera familiare	300,65	768,45	1.680,01	1.690,66	2.398,38	3.751,83	892,33	702,14	12.184,45
<i>su terreni in proprietà</i>	199,21	397,34	513,28	295,27	154,20	94,49	75,79	-	1.729,58
<i>su terreni in affitto</i>	54,20	189,59	492,04	429,52	677,66	724,78	118,84	-	2.686,63
<i>su terreni parte in proprietà e parte in affitto</i>	47,24	181,52	674,69	965,87	1.566,52	2.932,56	697,70	702,14	7.768,24
Con manodopera familiare prevalente	6,54	14,73	81,97	69,89	163,81	602,51	113,76	108,00	1.161,21
<i>su terreni in proprietà</i>	3,89	6,42	22,60	22,07	21,00	65,00	-	-	140,98
<i>su terreni in affitto</i>	0,06	2,20	6,21	13,65	43,76	97,72	50,00	-	213,60
<i>su terreni parte in proprietà e parte in affitto</i>	2,59	6,11	53,16	34,17	99,05	439,79	63,76	108,00	806,63
Con manodopera extrafamiliare prevalente	4,37	7,34	14,71	73,40	40,68	145,52	77,06	-	363,08
<i>su terreni in proprietà</i>	1,73	1,64	11,08	28,86	12,00	-	-	-	55,31
<i>su terreni in affitto</i>	2,64	1,00	-	6,30	-	73,02	-	-	82,96
<i>su terreni parte in proprietà e parte in affitto</i>	-	4,70	3,63	38,24	28,68	72,50	77,06	-	224,81
CONDUZIONE CON SALARIATI E/O COMPARTICIPANTI (IN ECONOMIA)	4,96	17,71	82,11	97,39	191,84	614,49	324,97	289,57	1.623,04
<i>su terreni in proprietà</i>	2,52	4,77	56,68	38,66	119,00	183,45	272,02	180,69	857,79
<i>su terreni in affitto</i>	2,01	8,34	14,58	11,75	14,52	185,02	-	-	236,22
<i>su terreni parte in proprietà e parte in affitto</i>	0,43	4,60	10,85	46,98	58,32	246,02	52,95	108,88	529,03
CONDUZIONE A COLONIA PARZIARIA APPORTERATA (MEZZADRIA)	-	-	-	-	-	-	-	-	-
<i>su terreni in proprietà</i>	-	-	-	-	-	-	-	-	-
<i>su terreni in affitto</i>	-	-	-	-	-	-	-	-	-
<i>su terreni parte in proprietà e parte in affitto</i>	-	-	-	-	-	-	-	-	-
ALTRA FORMA DI CONDUZIONE	-	-	-	-	-	-	-	-	-
<i>su terreni in proprietà</i>	-	-	-	-	-	-	-	-	-
<i>su terreni in affitto</i>	-	-	-	-	-	-	-	-	-
<i>su terreni parte in proprietà e parte in affitto</i>	-	-	-	-	-	-	-	-	-
<b>TOTALE</b>	<b>316,52</b>	<b>808,23</b>	<b>1.858,80</b>	<b>1.931,34</b>	<b>2.794,71</b>	<b>5.114,35</b>	<b>1.408,12</b>	<b>1.099,71</b>	<b>15.331,78</b>
<b>su terreni in proprietà</b>	<b>207,35</b>	<b>410,17</b>	<b>603,64</b>	<b>384,86</b>	<b>306,20</b>	<b>342,94</b>	<b>347,81</b>	<b>180,69</b>	<b>2.783,66</b>
<b>su terreni in affitto</b>	<b>58,91</b>	<b>201,13</b>	<b>512,83</b>	<b>461,22</b>	<b>735,94</b>	<b>1.080,54</b>	<b>168,84</b>	<b>-</b>	<b>3.219,41</b>
<b>su terreni parte in proprietà e parte in affitto</b>	<b>50,26</b>	<b>196,93</b>	<b>742,33</b>	<b>1.085,26</b>	<b>1.752,57</b>	<b>3.690,87</b>	<b>891,47</b>	<b>919,02</b>	<b>9.328,71</b>

**Tavola 2.3 segue - Aziende e relativa superficie agricola utilizzata per classe di superficie agricola utilizzata e sistema di conduzione (superficie in ettari) - PIANURA**

SISTEMI DI CONDUZIONE	CLASSI DI SUPERFICIE AGRICOLA UTILIZZATA								Totale
	Meno di 1	1 - 2	2 - 5	5 - 10	10 - 20	20 - 50	50 - 100	100 ed oltre	
<b>AZIENDE</b>									
CONDUZIONE DIRETTA DEL COLTIVATORE	249	115	75	28	30	44	10	-	551
Con solo manodopera familiare	247	113	73	24	27	43	9	-	536
<i>su terreni in proprietà</i>	227	77	30	6	4	2	-	-	346
<i>su terreni in affitto</i>	2	8	10	3	5	6	2	-	36
<i>su terreni parte in proprietà e parte in affitto</i>	18	28	33	15	18	35	7	-	154
Con manodopera familiare prevalente	1	2	2	2	3	1	1	-	12
<i>su terreni in proprietà</i>	-	2	-	-	-	-	-	-	2
<i>su terreni in affitto</i>	-	-	1	-	-	-	-	-	1
<i>su terreni parte in proprietà e parte in affitto</i>	1	-	1	2	3	1	1	-	9
Con manodopera extrafamiliare prevalente	1	-	-	2	-	-	-	-	3
<i>su terreni in proprietà</i>	-	-	-	2	-	-	-	-	2
<i>su terreni in affitto</i>	1	-	-	-	-	-	-	-	1
<i>su terreni parte in proprietà e parte in affitto</i>	-	-	-	-	-	-	-	-	-
CONDUZIONE CON SALARIATI E/O COMPARTICIPANTI (IN ECONOMIA)	3	-	-	2	3	1	1	-	10
<i>su terreni in proprietà</i>	1	-	-	1	-	-	-	-	2
<i>su terreni in affitto</i>	2	-	-	-	-	-	-	-	2
<i>su terreni parte in proprietà e parte in affitto</i>	-	-	-	1	3	1	1	-	6
CONDUZIONE A COLONIA PARZIARIA APPORTERATA (MEZZADRIA)	-	-	-	-	-	-	-	-	-
<i>su terreni in proprietà</i>	-	-	-	-	-	-	-	-	-
<i>su terreni in affitto</i>	-	-	-	-	-	-	-	-	-
<i>su terreni parte in proprietà e parte in affitto</i>	-	-	-	-	-	-	-	-	-
ALTRA FORMA DI CONDUZIONE	-	-	-	-	-	-	-	-	-
<i>su terreni in proprietà</i>	-	-	-	-	-	-	-	-	-
<i>su terreni in affitto</i>	-	-	-	-	-	-	-	-	-
<i>su terreni parte in proprietà e parte in affitto</i>	-	-	-	-	-	-	-	-	-
<b>TOTALE</b>	<b>252</b>	<b>115</b>	<b>75</b>	<b>30</b>	<b>33</b>	<b>45</b>	<b>11</b>	<b>-</b>	<b>561</b>
<b>su terreni in proprietà</b>	<b>228</b>	<b>79</b>	<b>30</b>	<b>9</b>	<b>4</b>	<b>2</b>	<b>-</b>	<b>-</b>	<b>352</b>
<b>su terreni in affitto</b>	<b>5</b>	<b>8</b>	<b>11</b>	<b>3</b>	<b>5</b>	<b>6</b>	<b>2</b>	<b>-</b>	<b>40</b>
<b>su terreni parte in proprietà e parte in affitto</b>	<b>19</b>	<b>28</b>	<b>34</b>	<b>18</b>	<b>24</b>	<b>37</b>	<b>9</b>	<b>-</b>	<b>169</b>
<b>SUPERFICIE AGRICOLA UTILIZZATA</b>									
CONDUZIONE DIRETTA DEL COLTIVATORE	137,91	163,93	229,01	212,95	443,27	1.403,11	670,38	-	3.260,56
Con solo manodopera familiare	136,51	161,29	222,40	179,47	405,52	1.380,26	580,58	-	3.066,03
<i>su terreni in proprietà</i>	123,38	107,31	86,49	40,71	56,21	71,02	-	-	485,12
<i>su terreni in affitto</i>	0,98	12,37	31,16	21,15	81,11	186,54	116,99	-	450,30
<i>su terreni parte in proprietà e parte in affitto</i>	12,15	41,61	104,75	117,61	268,20	1.122,70	463,59	-	2.130,61
Con manodopera familiare prevalente	0,75	2,64	6,61	16,63	37,75	22,85	89,80	-	177,03
<i>su terreni in proprietà</i>	-	2,64	-	-	-	-	-	-	2,64
<i>su terreni in affitto</i>	-	-	3,42	-	-	-	-	-	3,42
<i>su terreni parte in proprietà e parte in affitto</i>	0,75	-	3,19	16,63	37,75	22,85	89,80	-	170,97
Con manodopera extrafamiliare prevalente	0,65	-	-	16,85	-	-	-	-	17,50
<i>su terreni in proprietà</i>	-	-	-	16,85	-	-	-	-	16,85
<i>su terreni in affitto</i>	0,65	-	-	-	-	-	-	-	0,65
<i>su terreni parte in proprietà e parte in affitto</i>	-	-	-	-	-	-	-	-	-
CONDUZIONE CON SALARIATI E/O COMPARTICIPANTI (IN ECONOMIA)	2,57	-	-	14,87	40,98	34,96	80,00	-	173,38
<i>su terreni in proprietà</i>	0,95	-	-	7,87	-	-	-	-	8,82
<i>su terreni in affitto</i>	1,62	-	-	-	-	-	-	-	1,62
<i>su terreni parte in proprietà e parte in affitto</i>	-	-	-	7,00	40,98	34,96	80,00	-	162,94
CONDUZIONE A COLONIA PARZIARIA APPORTERATA (MEZZADRIA)	-	-	-	-	-	-	-	-	-
<i>su terreni in proprietà</i>	-	-	-	-	-	-	-	-	-
<i>su terreni in affitto</i>	-	-	-	-	-	-	-	-	-
<i>su terreni parte in proprietà e parte in affitto</i>	-	-	-	-	-	-	-	-	-
ALTRA FORMA DI CONDUZIONE	-	-	-	-	-	-	-	-	-
<i>su terreni in proprietà</i>	-	-	-	-	-	-	-	-	-
<i>su terreni in affitto</i>	-	-	-	-	-	-	-	-	-
<i>su terreni parte in proprietà e parte in affitto</i>	-	-	-	-	-	-	-	-	-
<b>TOTALE</b>	<b>140,48</b>	<b>163,93</b>	<b>229,01</b>	<b>227,82</b>	<b>484,25</b>	<b>1.438,07</b>	<b>750,38</b>	<b>-</b>	<b>3.433,94</b>
<b>su terreni in proprietà</b>	<b>124,33</b>	<b>109,95</b>	<b>86,49</b>	<b>65,43</b>	<b>56,21</b>	<b>71,02</b>	<b>-</b>	<b>-</b>	<b>513,43</b>
<b>su terreni in affitto</b>	<b>3,25</b>	<b>12,37</b>	<b>34,58</b>	<b>21,15</b>	<b>81,11</b>	<b>186,54</b>	<b>116,99</b>	<b>-</b>	<b>455,99</b>
<b>su terreni parte in proprietà e parte in affitto</b>	<b>12,90</b>	<b>41,61</b>	<b>107,94</b>	<b>141,24</b>	<b>346,93</b>	<b>1.180,51</b>	<b>633,39</b>	<b>-</b>	<b>2.464,52</b>



**Tavola 2.4 - Aziende per numero dei corpi di terreno, classe di superficie totale e classe di superficie agricola utilizzata (superficie in ettari)**

CLASSI DI SUPERFICIE TOTALE CLASSI DI SAU	NUMERO DEI CORPI DI TERRENO						TOTALE	
	1	2	3	4	5	6 ed oltre	Aziende	Corpi
<b>CLASSE DI SUPERFICIE TOTALE</b>								
Meno di 1 ettaro	374	264	128	49	22	45	882	2.264
1 - 2	292	194	184	117	81	201	1.069	4.882
2 - 3	159	120	114	84	64	239	780	5.143
3 - 5	143	138	124	82	75	542	1.104	10.561
5 - 10	121	102	111	77	67	597	1.075	14.981
10 - 20	63	56	46	46	28	331	570	7.914
20 - 30	22	12	21	21	12	129	217	2.903
30 - 50	8	12	12	15	17	115	179	2.667
50 - 100	9	7	9	6	3	53	87	1.424
100 ed oltre	20	5	3	4	1	38	71	1.254
<b>CLASSE DI SAU</b>								
Senza superficie agricola utilizzata	66	9	4	1	2	10	92	380
Meno di 1 ettaro	505	354	210	116	64	234	1.483	6.146
1 - 2	273	211	199	135	99	355	1.272	8.404
2 - 3	114	110	101	68	51	351	795	7.647
3 - 5	103	91	106	64	59	425	848	10.016
5 - 10	81	78	69	56	45	412	741	9.704
10 - 20	44	32	34	35	22	244	411	5.148
20 - 30	9	11	12	14	12	95	153	2.087
30 - 50	10	7	13	7	12	99	148	2.448
50 - 100	3	5	3	2	3	39	55	1.158
100 ed oltre	3	2	1	3	1	26	36	855
<b>TOTALE</b>	<b>1.211</b>	<b>910</b>	<b>752</b>	<b>501</b>	<b>370</b>	<b>2.290</b>	<b>6.034</b>	<b>53.993</b>

**Tavola 2.5 - Superficie totale per numero dei corpi di terreno, classe di superficie totale e classe di superficie agricola utilizzata (superficie in ettari)**

CLASSI DI SUPERFICIE TOTALE CLASSI DI SAU	NUMERO DEI CORPI DI TERRENO						Totale
	1	2	3	4	5	6 ed oltre	
<b>CLASSE DI SUPERFICIE TOTALE</b>							
Meno di 1 ettaro	186,75	159,29	85,41	33,68	16,37	30,48	511,98
1 - 2	411,66	273,24	255,15	167,72	115,52	289,47	1.512,76
2 - 3	381,11	287,75	278,67	201,95	152,31	584,84	1.886,63
3 - 5	538,58	510,75	477,26	302,37	285,74	2.048,21	4.162,91
5 - 10	822,61	708,44	769,17	527,38	461,54	4.152,14	7.441,28
10 - 20	824,79	765,46	610,12	576,61	391,49	4.646,47	7.814,94
20 - 30	530,16	301,12	497,26	468,75	284,44	3.091,91	5.173,64
30 - 50	289,52	472,03	435,64	533,00	621,94	4.389,51	6.741,64
50 - 100	643,14	421,62	619,74	362,69	258,47	3.482,64	5.788,30
100 ed oltre	4.163,00	1.452,92	406,25	705,33	166,80	12.210,19	19.104,49
<b>CLASSE DI SAU</b>							
Senza superficie agricola utilizzata	3.083,43	967,90	88,47	37,34	10,29	1.758,24	5.945,67
Meno di 1 ettaro	432,43	355,62	236,21	177,84	99,69	591,81	1.893,60
1 - 2	565,62	483,69	416,16	329,89	229,78	1.111,01	3.136,15
2 - 3	406,39	381,88	451,35	329,38	181,38	3.039,35	4.789,73
3 - 5	531,01	466,05	649,58	323,36	303,98	2.320,58	4.594,56
5 - 10	1.051,81	721,85	651,60	498,23	359,08	3.834,79	7.117,36
10 - 20	878,02	545,51	566,60	775,13	354,31	4.302,20	7.421,77
20 - 30	251,43	336,58	374,97	416,26	350,60	2.606,03	4.335,87
30 - 50	699,77	320,76	663,68	265,87	440,24	4.317,76	6.708,08
50 - 100	279,24	483,97	176,49	132,85	258,47	3.601,12	4.932,14
100 ed oltre	612,17	288,81	159,56	593,33	166,80	7.442,97	9.263,64
<b>TOTALE</b>	<b>8.791,32</b>	<b>5.352,62</b>	<b>4.434,67</b>	<b>3.879,48</b>	<b>2.754,62</b>	<b>34.925,86</b>	<b>60.138,57</b>

**Tavola 2.6 - Superficie agricola utilizzata per numero dei corpi di terreno, classe di superficie totale e classe di superficie agricola utilizzata (superficie in ettari)**

CLASSI DI SUPERFICIE TOTALE CLASSI DI SAU	NUMERO DEI CORPI DI TERRENO						Totale
	1	2	3	4	5	6 ed oltre	
<b>CLASSE DI SUPERFICIE TOTALE</b>							
Meno di 1 ettaro	157,91	128,58	68,22	29,47	11,26	20,51	415,95
1 - 2	281,51	208,35	198,11	126,07	85,92	190,12	1.090,08
2 - 3	240,06	210,02	206,51	146,84	108,62	390,60	1.302,65
3 - 5	369,09	362,11	350,36	217,28	216,92	1.408,94	2.924,70
5 - 10	548,25	506,05	509,01	372,89	360,05	2.912,04	5.208,29
10 - 20	587,53	540,51	468,16	404,20	309,55	3.657,41	5.967,36
20 - 30	323,10	205,45	374,32	373,23	224,84	2.496,71	3.997,65
30 - 50	237,12	309,45	379,82	372,62	543,87	3.936,94	5.779,82
50 - 100	270,39	334,91	316,70	227,52	238,35	2.854,16	4.242,03
100 ed oltre	712,74	346,58	195,15	497,80	165,55	6.591,34	8.509,16
<b>CLASSE DI SAU</b>							
Senza superficie agricola utilizzata	-	-	-	-	-	-	-
Meno di 1 ettaro	248,51	186,99	122,72	73,46	40,94	140,01	812,63
1 - 2	371,74	299,69	278,95	192,72	141,38	516,66	1.801,14
2 - 3	268,07	267,43	243,95	167,67	123,01	843,34	1.913,47
3 - 5	385,68	334,58	399,00	247,31	234,15	1.614,19	3.214,91
5 - 10	532,71	532,73	483,33	394,12	300,76	2.882,91	5.126,56
10 - 20	594,56	416,50	451,91	494,76	315,18	3.540,07	5.812,98
20 - 30	205,78	249,33	291,58	330,84	291,33	2.311,71	3.680,57
30 - 50	369,69	282,17	469,95	256,51	414,28	3.817,52	5.610,12
50 - 100	191,89	296,29	172,76	128,73	238,35	2.573,32	3.601,34
100 ed oltre	559,07	286,30	152,21	481,80	165,55	6.219,04	7.863,97
<b>TOTALE</b>	<b>3.727,70</b>	<b>3.152,01</b>	<b>3.066,36</b>	<b>2.767,92</b>	<b>2.264,93</b>	<b>24.458,77</b>	<b>39.437,69</b>

**Tavola 2.7 - Aziende per numero dei corpi di terreno, forma di conduzione e titolo di possesso dei terreni**

FORME DI CONDUZIONE TITOLI DI POSSESSO DEI TERRENI	NUMERO DEI CORPI DI TERRENO						TOTALE	
	1	2	3	4	5	6 ed oltre	Aziende	Corpi
<b>FORMA DI CONDUZIONE</b>								
Conduzione diretta del coltiva- tore	1.144	880	730	492	365	2.245	5.856	52.684
<i>Con solo manodopera familiare</i>	1.106	838	703	471	356	2.169	5.643	50.732
<i>Con manodopera familiare preva- lente</i>	22	33	19	8	8	63	153	1.621
<i>Con manodopera extrafamiliare prevalente</i>	16	9	8	13	1	13	60	331
Conduzione con salariati e/o com- partecipanti (in economia)	66	30	22	9	5	44	176	1.221
Conduzione a colonia parziaria ap- poderata (mezzadria)	-	-	-	-	-	-	-	-
Altra forma di conduzione	1	-	-	-	-	1	2	88
<b>TITOLO DI POSSESSO DEI TERRENI</b>								
Su terreni in proprietà	854	523	386	226	133	962	3.084	25.195
su terreni in affitto	196	134	87	51	49	144	661	2.944
su terreni parte in proprietà e parte in affitto	161	253	279	224	188	1.184	2.289	25.854
<b>TOTALE</b>	<b>1.211</b>	<b>910</b>	<b>752</b>	<b>501</b>	<b>370</b>	<b>2.290</b>	<b>6.034</b>	<b>53.993</b>

**Tavola 2.8 - Superficie totale per numero dei corpi di terreno, forma di conduzione e titolo di possesso dei terreni (superficie in ettari)**

FORME DI CONDUZIONE TITOLI DI POSSESSO DEI TERRENI	NUMERO DEI CORPI DI TERRENO						Totale
	1	2	3	4	5	6 ed oltre	
<b>FORMA DI CONDUZIONE</b>							
Conduzione diretta del coltivatore	5.357,75	3.988,70	4.112,77	3.582,01	2.676,89	28.103,33	47.821,45
Con solo manodopera familiare	4.857,70	3.638,78	3.925,39	3.268,21	2.573,37	24.976,17	43.239,62
Con manodopera familiare prevalente	454,49	298,67	112,94	89,37	94,89	2.825,61	3.875,97
Con manodopera extrafamiliare prevalente	45,56	51,25	74,44	224,43	8,63	301,55	705,86
Conduzione con salariati e/o compartecipanti (in economia)	3.428,67	1.363,92	321,90	297,47	77,73	6.821,66	12.311,35
Conduzione a colonia parziaria appoderata (mezzadria)	-	-	-	-	-	-	-
Altra forma di conduzione	4,90	-	-	-	-	0,87	5,77
<b>TITOLO DI POSSESSO DEI TERRENI</b>							
su terreni in proprietà	5.703,06	2.500,63	1.684,59	974,22	465,73	9.509,32	20.837,55
su terreni in affitto	1.649,26	574,66	471,45	291,58	302,41	2.690,02	5.979,38
su terreni parte in proprietà e parte in affitto	1.439,00	2.277,33	2.278,63	2.613,68	1.986,48	22.726,52	33.321,64
<b>TOTALE</b>	<b>8.791,32</b>	<b>5.352,62</b>	<b>4.434,67</b>	<b>3.879,48</b>	<b>2.754,62</b>	<b>34.925,86</b>	<b>60.138,57</b>

**Tavola 2.9 - Superficie agricola utilizzata per numero dei corpi di terreno, forma di conduzione e titolo di possesso dei terreni (superficie in ettari)**

FORME DI CONDUZIONE TITOLI DI POSSESSO DEI TERRENI	NUMERO DEI CORPI DI TERRENO						Totale
	1	2	3	4	5	6 ed oltre	
<b>FORMA DI CONDUZIONE</b>							
Conduzione diretta del coltivatore	3.359,05	2.888,81	2.888,88	2.500,58	2.190,87	21.726,40	35.554,59
Con solo manodopera familiare	2.961,64	2.628,25	2.746,50	2.374,49	2.116,76	18.908,28	31.735,92
Con manodopera familiare prevalente	380,21	227,32	87,25	69,32	65,64	2.556,67	3.386,41
Con manodopera extrafamiliare prevalente	17,20	33,24	55,13	56,77	8,47	261,45	432,26
Conduzione con salariati e/o compartecipanti (in economia)	364,65	263,20	177,48	267,34	74,06	2.731,70	3.878,43
Conduzione a colonia parziaria appoderata (mezzadria)	-	-	-	-	-	-	-
Altra forma di conduzione	4,00	-	-	-	-	0,67	4,67
<b>TITOLO DI POSSESSO DEI TERRENI</b>							
su terreni in proprietà	1.671,46	987,68	990,50	510,14	301,87	4.634,95	9.096,60
su terreni in affitto	959,75	424,79	339,91	253,04	265,91	1.916,61	4.160,01
su terreni parte in proprietà e parte in affitto	1.096,49	1.739,54	1.735,95	2.004,74	1.697,15	17.907,21	26.181,08
<b>TOTALE</b>	<b>3.727,70</b>	<b>3.152,01</b>	<b>3.066,36</b>	<b>2.767,92</b>	<b>2.264,93</b>	<b>24.458,77</b>	<b>39.437,69</b>

## Utilizzazione dei terreni

**Tavola 2.10 - Aziende e relativa superficie investita per forma di utilizzazione dei terreni, classe di superficie totale, classe di superficie agricola utilizzata e zona altimetrica (superficie in ettari)**

CLASSI DI SUPERFICIE TOTALE CLASSI DI SAU ZONE ALTIMETRICHE	SUPERFICIE AGRICOLA UTILIZZATA				Pioppete	Boschi	Altra superficie	Superficie totale
	Seminativi	Coltivazioni permanenti	Prati permanenti e pascoli	Totale				
<b>AZIENDE</b>								
<b>CLASSE DI SUPERFICIE TOTALE</b>								
Meno di 1 ettaro	708	119	459	863	-	308	521	882
1 - 2	830	223	790	1.053	3	679	832	1.069
2 - 3	590	189	669	768	-	588	689	780
3 - 5	784	289	1.012	1.098	2	855	1.033	1.104
5 - 10	743	286	1.009	1.069	1	902	1.031	1.075
10 - 20	408	108	527	565	1	443	555	570
20 - 30	165	28	194	213	1	173	210	217
30 - 50	142	15	159	178	1	134	178	179
50 - 100	62	11	72	84	1	73	86	87
100 ed oltre	26	11	48	51	-	67	62	71
<b>CLASSE DI SAU</b>								
Meno di 1 ettaro	1.174	317	966	1.483	2	948	1.063	1.575
1 - 2	1.002	296	1.048	1.272	1	882	1.086	1.272
2 - 3	595	180	724	795	2	611	732	795
3 - 5	583	215	784	848	1	618	805	848
5 - 10	503	168	689	741	-	577	723	741
10 - 20	294	64	379	411	3	292	401	411
20 - 30	125	14	138	153	-	114	152	153
30 - 50	120	11	129	148	1	105	147	148
50 - 100	43	7	47	55	-	42	55	55
100 ed oltre	19	7	35	36	-	33	33	36
<b>ZONA ALTIMETRICA</b>								
Montagna	1.837	999	2.882	2.993	2	2.448	2.800	3.070
Collina	2.087	256	1.836	2.388	8	1.494	2.061	2.397
Pianura	534	24	221	561	-	280	336	567
<b>TOTALE</b>	<b>4.458</b>	<b>1.279</b>	<b>4.939</b>	<b>5.942</b>	<b>10</b>	<b>4.222</b>	<b>5.197</b>	<b>6.034</b>
<b>SUPERFICIE INVESTITA</b>								
<b>CLASSE DI SUPERFICIE TOTALE</b>								
Meno di 1 ettaro	228,78	25,26	161,91	415,95	-	69,39	26,64	511,98
1 - 2	459,77	72,54	557,77	1.090,08	0,56	342,06	80,06	1.512,76
2 - 3	377,36	78,98	846,31	1.302,65	-	473,27	110,71	1.886,63
3 - 5	540,09	179,49	2.205,12	2.924,70	4,06	974,29	259,86	4.162,91
5 - 10	917,57	244,78	4.045,94	5.208,29	0,50	1.687,73	544,76	7.441,28
10 - 20	1.532,62	116,04	4.318,70	5.967,36	1,50	1.425,35	420,73	7.814,94
20 - 30	1.385,72	52,55	2.559,38	3.997,65	2,00	953,97	220,02	5.173,64
30 - 50	2.521,63	36,66	3.221,53	5.779,82	1,00	727,33	233,49	6.741,64
50 - 100	1.812,67	114,55	2.314,81	4.242,03	0,20	1.288,86	257,21	5.788,30
100 ed oltre	769,83	23,25	7.716,08	8.509,16	-	8.783,32	1.812,01	19.104,49
<b>CLASSE DI SAU</b>								
Meno di 1 ettaro	334,69	67,13	410,81	812,63	0,43	6.211,96	814,25	7.839,27
1 - 2	575,91	116,64	1.108,59	1.801,14	0,13	988,80	346,08	3.136,15
2 - 3	397,77	88,62	1.427,08	1.913,47	4,06	1.789,14	1.083,06	4.789,73
3 - 5	531,44	174,27	2.509,20	3.214,91	0,50	1.076,77	302,38	4.594,56
5 - 10	971,06	204,94	3.950,56	5.126,56	-	1.577,50	413,30	7.117,36
10 - 20	1.521,40	109,09	4.182,49	5.812,98	4,50	1.224,55	379,74	7.421,77
20 - 30	1.402,16	46,31	2.232,10	3.680,57	-	540,20	115,10	4.335,87
30 - 50	2.578,39	69,34	2.962,39	5.610,12	0,20	889,16	208,60	6.708,08
50 - 100	1.579,34	64,49	1.957,51	3.601,34	-	1.214,62	116,18	4.932,14
100 ed oltre	653,88	3,27	7.206,82	7.863,97	-	1.212,87	186,80	9.263,64
<b>ZONA ALTIMETRICA</b>								
Montagna	521,74	438,33	19.711,90	20.671,97	2,10	12.766,03	2.320,87	35.760,97
Collina	7.227,02	473,54	7.631,22	15.331,78	7,72	3.559,63	1.464,20	20.363,33
Pianura	2.797,28	32,23	604,43	3.433,94	-	399,91	180,42	4.014,27
<b>TOTALE</b>	<b>10.546,04</b>	<b>944,10</b>	<b>27.947,55</b>	<b>39.437,69</b>	<b>9,82</b>	<b>16.725,57</b>	<b>3.965,49</b>	<b>60.138,57</b>

**Tavola 2.11 - Aziende con seminativi e relativa superficie investita per classe di superficie agricola utilizzata e principali coltivazioni praticate (superficie in ettari) - TOTALE**

COLTIVAZIONI	CLASSI DI SUPERFICIE AGRICOLA UTILIZZATA								Totale
	Meno di 1	1 - 2	2 - 5	5 - 10	10 - 20	20 - 50	50 - 100	100 ed oltre	
<b>AZIENDE</b>									
<b>SEMINATIVI</b>	<b>872</b>	<b>778</b>	<b>858</b>	<b>370</b>	<b>234</b>	<b>220</b>	<b>40</b>	<b>14</b>	<b>3.386</b>
<b>Cereali</b>	<b>649</b>	<b>567</b>	<b>540</b>	<b>255</b>	<b>185</b>	<b>176</b>	<b>37</b>	<b>9</b>	<b>2.418</b>
Fumento tenero	27	28	55	29	21	43	9	2	214
Fumento duro	6	3	6	5	3	1	-	-	24
Orzo	24	52	69	63	53	62	13	4	340
Granoturco	600	539	519	241	174	168	36	8	2.285
Riso	-	-	-	-	-	-	-	-	-
<b>Legumi secchi</b>	-	<b>1</b>	<b>6</b>	-	-	<b>1</b>	-	-	<b>8</b>
Per foraggio	-	-	2	-	-	-	-	-	2
<b>Patata</b>	<b>188</b>	<b>244</b>	<b>325</b>	<b>100</b>	<b>43</b>	<b>31</b>	<b>6</b>	<b>6</b>	<b>943</b>
<b>Barbabetola da zucchero</b>	-	-	<b>2</b>	<b>1</b>	-	<b>1</b>	-	-	<b>4</b>
<b>Piante industriali</b>	<b>10</b>	<b>26</b>	<b>21</b>	<b>12</b>	<b>19</b>	<b>35</b>	<b>16</b>	<b>2</b>	<b>141</b>
Tabacco	-	-	-	-	-	-	-	-	-
Piante da semi oleosi	2	5	9	10	18	35	16	2	97
Girasole	-	1	-	-	-	1	-	-	2
Soia	2	4	9	10	18	34	16	2	95
<b>Ortive</b>	<b>62</b>	<b>71</b>	<b>99</b>	<b>45</b>	<b>10</b>	<b>20</b>	<b>1</b>	<b>3</b>	<b>311</b>
In piena aria	58	70	96	44	10	20	1	3	302
In coltivazioni di pieno campo	53	70	95	41	10	18	1	3	291
Legumi freschi	17	18	22	4	1	2	-	-	64
Carciofo	-	-	-	-	-	-	-	-	-
Fragola	-	3	3	2	-	1	-	-	9
Pomodoro da mensa	15	12	10	2	-	1	-	-	40
Pomodoro da industria	-	2	-	-	-	-	-	-	2
In orti stabili o industriali	5	2	1	3	-	3	-	-	14
<b>Protette</b>	<b>9</b>	<b>8</b>	<b>12</b>	<b>6</b>	<b>1</b>	<b>3</b>	-	-	<b>39</b>
In serra	7	3	9	2	1	2	-	-	24
<b>Fiori e piante ornamentali</b>	<b>92</b>	<b>66</b>	<b>61</b>	<b>16</b>	<b>8</b>	<b>5</b>	-	-	<b>248</b>
In piena aria	66	48	44	12	5	4	-	-	179
Protette	76	48	47	9	5	3	-	-	188
<b>Foraggiere avvicendate</b>	<b>20</b>	<b>42</b>	<b>72</b>	<b>66</b>	<b>76</b>	<b>105</b>	<b>15</b>	<b>6</b>	<b>402</b>
<b>SUPERFICIE INVESTITA</b>									
<b>SEMINATIVI</b>	<b>312,49</b>	<b>553,09</b>	<b>900,42</b>	<b>961,42</b>	<b>1.515,95</b>	<b>3.977,06</b>	<b>1.578,83</b>	<b>653,59</b>	<b>10.452,85</b>
<b>Cereali</b>	<b>245,72</b>	<b>390,84</b>	<b>599,05</b>	<b>646,40</b>	<b>966,54</b>	<b>2.535,52</b>	<b>1.061,50</b>	<b>418,12</b>	<b>6.863,69</b>
Fumento tenero	10,77	14,94	51,32	43,58	49,20	265,46	58,99	37,68	531,94
Fumento duro	1,88	0,61	4,11	5,77	4,31	2,33	-	-	19,01
Orzo	6,99	25,96	45,03	70,63	107,99	266,19	105,25	44,24	672,28
Granoturco	207,52	321,17	454,33	463,67	704,58	1.787,35	849,09	267,15	5.054,86
Riso	-	-	-	-	-	-	-	-	-
<b>Legumi secchi</b>	-	<b>0,02</b>	<b>2,91</b>	-	-	<b>5,00</b>	-	-	<b>7,93</b>
Per foraggio	-	-	2,45	-	-	-	-	-	2,45
<b>Patata</b>	<b>13,73</b>	<b>37,34</b>	<b>53,47</b>	<b>30,86</b>	<b>27,98</b>	<b>39,56</b>	<b>5,54</b>	<b>5,35</b>	<b>213,83</b>
<b>Barbabetola da zucchero</b>	-	-	<b>0,11</b>	<b>0,01</b>	-	<b>4,33</b>	-	-	<b>4,45</b>
<b>Piante industriali</b>	<b>1,90</b>	<b>17,78</b>	<b>18,12</b>	<b>25,95</b>	<b>97,69</b>	<b>334,81</b>	<b>267,62</b>	<b>90,10</b>	<b>853,97</b>
Tabacco	-	-	-	-	-	-	-	-	-
Piante da semi oleosi	0,96	2,37	8,73	24,29	97,63	334,81	267,62	90,10	826,51
Girasole	-	0,03	-	-	-	10,00	-	-	10,03
Soia	0,96	2,34	8,73	24,29	97,63	324,81	267,62	90,10	816,48
<b>Ortive</b>	<b>14,97</b>	<b>23,81</b>	<b>38,55</b>	<b>39,03</b>	<b>4,01</b>	<b>19,00</b>	<b>0,30</b>	<b>0,76</b>	<b>140,43</b>
In piena aria	14,44	22,76	37,52	33,82	3,81	18,55	0,30	0,76	131,96
In coltivazioni di pieno campo	12,61	22,26	34,67	26,65	3,81	10,00	0,30	0,76	111,06
Legumi freschi	2,58	3,93	4,39	1,06	0,20	0,39	-	-	12,55
Carciofo	-	-	-	-	-	-	-	-	-
Fragola	-	0,45	0,33	0,30	-	0,70	-	-	1,78
Pomodoro da mensa	0,83	1,39	1,39	0,17	-	0,20	-	-	3,98
Pomodoro da industria	-	0,17	-	-	-	-	-	-	0,17
In orti stabili o industriali	1,83	0,50	2,85	7,17	-	8,55	-	-	20,90
<b>Protette</b>	<b>0,53</b>	<b>1,05</b>	<b>1,03</b>	<b>5,21</b>	<b>0,20</b>	<b>0,45</b>	-	-	<b>8,47</b>
In serra	0,44	0,64	0,40	0,29	0,10	0,30	-	-	2,17
<b>Fiori e piante ornamentali</b>	<b>25,54</b>	<b>50,65</b>	<b>79,03</b>	<b>49,95</b>	<b>30,84</b>	<b>33,83</b>	-	-	<b>269,84</b>
In piena aria	18,74	39,73	69,77	45,65	27,50	33,24	-	-	234,63
Protette	6,80	10,92	9,26	4,30	3,34	0,59	-	-	35,21
<b>Foraggiere avvicendate</b>	<b>5,88</b>	<b>24,48</b>	<b>100,37</b>	<b>169,22</b>	<b>388,84</b>	<b>973,83</b>	<b>243,22</b>	<b>139,26</b>	<b>2.045,10</b>

**Tavola 2.11 segue - Aziende con seminativi e relativa superficie investita per classe di superficie agricola utilizzata e principali coltivazioni praticate (superficie in ettari) - MONTAGNA**

COLTIVAZIONI	CLASSI DI SUPERFICIE AGRICOLA UTILIZZATA								Totale
	Meno di 1	1 - 2	2 - 5	5 - 10	10 - 20	20 - 50	50 - 100	100 ed oltre	
<b>AZIENDE</b>									
<b>SEMINATIVI</b>	<b>211</b>	<b>215</b>	<b>333</b>	<b>126</b>	<b>43</b>	<b>18</b>	<b>8</b>	<b>6</b>	<b>960</b>
<b>Cereali</b>	<b>88</b>	<b>85</b>	<b>118</b>	<b>55</b>	<b>29</b>	<b>7</b>	<b>6</b>	<b>2</b>	<b>390</b>
Frumento tenero	2	2	2	1	-	2	-	-	9
Frumento duro	-	-	-	-	1	-	-	-	1
Orzo	1	1	2	6	4	1	-	-	15
Granoturco	87	82	118	54	27	7	5	2	382
Riso	-	-	-	-	-	-	-	-	-
<b>Legumi secchi</b>	-	<b>1</b>	<b>2</b>	-	-	-	-	-	<b>3</b>
Per foraggio	-	-	1	-	-	-	-	-	1
<b>Patata</b>	<b>123</b>	<b>126</b>	<b>212</b>	<b>55</b>	<b>12</b>	<b>3</b>	<b>1</b>	<b>4</b>	<b>536</b>
<b>Barbabetola da zucchero</b>	-	-	<b>1</b>	<b>1</b>	-	-	-	-	<b>2</b>
<b>Piante industriali</b>	<b>4</b>	<b>3</b>	<b>2</b>	-	-	-	-	-	<b>9</b>
Tabacco	-	-	-	-	-	-	-	-	-
Piante da semi oleosi	-	-	-	-	-	-	-	-	-
Girasole	-	-	-	-	-	-	-	-	-
Soia	-	-	-	-	-	-	-	-	-
<b>Ortive</b>	<b>22</b>	<b>28</b>	<b>49</b>	<b>22</b>	<b>6</b>	<b>7</b>	<b>1</b>	<b>2</b>	<b>137</b>
<i>In piena aria</i>	<i>20</i>	<i>28</i>	<i>49</i>	<i>22</i>	<i>6</i>	<i>7</i>	<i>1</i>	<i>2</i>	<i>135</i>
In coltivazioni di pieno campo	18	28	49	22	6	7	1	2	133
Legumi freschi	7	2	6	-	1	-	-	-	16
Carciofo	-	-	-	-	-	-	-	-	-
Fragola	-	1	3	1	-	-	-	-	5
Pomodoro da mensa	6	2	3	-	-	-	-	-	11
Pomodoro da industria	-	1	-	-	-	-	-	-	1
In orti stabili o industriali	2	-	-	-	-	-	-	-	2
<i>Protette</i>	<i>3</i>	<i>1</i>	<i>1</i>	-	<i>1</i>	-	-	-	<i>6</i>
In serra	3	1	1	-	1	-	-	-	6
<b>Fiori e piante ornamentali</b>	<b>36</b>	<b>22</b>	<b>7</b>	<b>2</b>	<b>2</b>	-	-	-	<b>69</b>
In piena aria	21	12	6	1	1	-	-	-	41
Protette	29	18	6	1	2	-	-	-	56
<b>Foraggere avvicendate</b>	<b>3</b>	<b>8</b>	<b>21</b>	<b>14</b>	<b>7</b>	<b>5</b>	<b>3</b>	<b>1</b>	<b>62</b>
<b>SUPERFICIE INVESTITA</b>									
<b>SEMINATIVI</b>	<b>28,78</b>	<b>57,72</b>	<b>110,08</b>	<b>93,67</b>	<b>66,00</b>	<b>45,55</b>	<b>63,15</b>	<b>7,89</b>	<b>472,84</b>
<b>Cereali</b>	<b>10,25</b>	<b>21,12</b>	<b>42,39</b>	<b>59,07</b>	<b>37,24</b>	<b>19,50</b>	<b>40,30</b>	<b>1,10</b>	<b>230,97</b>
Frumento tenero	0,64	0,04	1,49	1,30	-	3,37	-	-	6,84
Frumento duro	-	-	-	-	0,65	-	-	-	0,65
Orzo	0,19	0,26	0,67	8,35	2,74	2,60	-	-	14,81
Granoturco	9,03	17,67	36,61	46,40	33,65	10,23	20,30	1,10	174,99
Riso	-	-	-	-	-	-	-	-	-
<b>Legumi secchi</b>	-	<b>0,02</b>	<b>0,11</b>	-	-	-	-	-	<b>0,13</b>
Per foraggio	-	-	0,10	-	-	-	-	-	0,10
<b>Patata</b>	<b>6,85</b>	<b>15,31</b>	<b>29,07</b>	<b>10,06</b>	<b>5,01</b>	<b>0,92</b>	<b>0,05</b>	<b>0,35</b>	<b>67,62</b>
<b>Barbabetola da zucchero</b>	-	-	<b>0,05</b>	<b>0,01</b>	-	-	-	-	<b>0,06</b>
<b>Piante industriali</b>	<b>0,14</b>	<b>0,26</b>	<b>0,11</b>	-	-	-	-	-	<b>0,51</b>
Tabacco	-	-	-	-	-	-	-	-	-
Piante da semi oleosi	-	-	-	-	-	-	-	-	-
Girasole	-	-	-	-	-	-	-	-	-
Soia	-	-	-	-	-	-	-	-	-
<b>Ortive</b>	<b>4,05</b>	<b>6,23</b>	<b>13,74</b>	<b>7,40</b>	<b>2,48</b>	<b>4,89</b>	<b>0,30</b>	<b>0,44</b>	<b>39,53</b>
<i>In piena aria</i>	<i>3,89</i>	<i>6,22</i>	<i>13,52</i>	<i>7,40</i>	<i>2,28</i>	<i>4,89</i>	<i>0,30</i>	<i>0,44</i>	<i>38,94</i>
In coltivazioni di pieno campo	3,72	6,22	13,52	7,40	2,28	4,89	0,30	0,44	38,77
Legumi freschi	0,94	0,21	0,36	-	0,20	-	-	-	1,71
Carciofo	-	-	-	-	-	-	-	-	-
Fragola	-	0,20	0,33	0,10	-	-	-	-	0,63
Pomodoro da mensa	0,36	0,14	0,23	-	-	-	-	-	0,73
Pomodoro da industria	-	0,05	-	-	-	-	-	-	0,05
In orti stabili o industriali	0,17	-	-	-	-	-	-	-	0,17
<i>Protette</i>	<i>0,16</i>	<i>0,01</i>	<i>0,22</i>	-	<i>0,20</i>	-	-	-	<i>0,59</i>
In serra	0,15	0,01	0,06	-	0,10	-	-	-	0,32
<b>Fiori e piante ornamentali</b>	<b>6,93</b>	<b>12,69</b>	<b>12,18</b>	<b>1,08</b>	<b>5,62</b>	-	-	-	<b>38,50</b>
In piena aria	4,35	9,00	11,08	0,98	4,50	-	-	-	29,91
Protette	2,58	3,69	1,10	0,10	1,12	-	-	-	8,59
<b>Foraggere avvicendate</b>	<b>0,26</b>	<b>2,07</b>	<b>12,43</b>	<b>16,05</b>	<b>15,65</b>	<b>20,24</b>	<b>22,50</b>	<b>6,00</b>	<b>95,20</b>

**Tavola 2.11 segue - Aziende con seminativi e relativa superficie investita per classe di superficie agricola utilizzata e principali coltivazioni praticate (superficie in ettari) - COLLINA**

COLTIVAZIONI	CLASSI DI SUPERFICIE AGRICOLA UTILIZZATA								Totale
	Meno di 1	1 - 2	2 - 5	5 - 10	10 - 20	20 - 50	50 - 100	100 ed oltre	
<b>AZIENDE</b>									
<b>SEMINATIVI</b>	<b>423</b>	<b>463</b>	<b>453</b>	<b>217</b>	<b>158</b>	<b>157</b>	<b>21</b>	<b>8</b>	<b>1.900</b>
<b>Cereali</b>	<b>336</b>	<b>388</b>	<b>352</b>	<b>177</b>	<b>126</b>	<b>124</b>	<b>20</b>	<b>7</b>	<b>1.530</b>
Frumento tenero	20	23	41	25	15	31	4	2	161
Frumento duro	5	3	5	4	2	1	-	-	20
Orzo	17	50	58	53	41	49	7	4	279
Granoturco	311	370	335	165	119	117	20	6	1.443
Riso	-	-	-	-	-	-	-	-	-
<b>Legumi secchi</b>	-	-	<b>4</b>	-	-	<b>1</b>	-	-	<b>5</b>
Per foraggio	-	-	1	-	-	-	-	-	1
<b>Patata</b>	<b>44</b>	<b>91</b>	<b>85</b>	<b>38</b>	<b>20</b>	<b>17</b>	<b>2</b>	<b>2</b>	<b>299</b>
<b>Barbabietola da zucchero</b>	-	-	<b>1</b>	-	-	<b>1</b>	-	-	<b>2</b>
<b>Piante industriali</b>	<b>4</b>	<b>22</b>	<b>16</b>	<b>7</b>	<b>11</b>	<b>18</b>	<b>8</b>	<b>2</b>	<b>88</b>
Tabacco	-	-	-	-	-	-	-	-	-
Piante da semi oleosi	-	4	6	5	10	18	8	2	53
Girasole	-	1	-	-	-	-	-	-	1
Soia	-	3	6	5	10	18	8	2	52
<b>Ortive</b>	<b>38</b>	<b>43</b>	<b>48</b>	<b>22</b>	<b>4</b>	<b>11</b>	-	<b>1</b>	<b>167</b>
In piena aria	36	42	46	21	4	11	-	1	161
In coltivazioni di pieno campo	33	42	45	18	4	9	-	1	152
Legumi freschi	10	16	15	4	-	1	-	-	46
Carciofo	-	-	-	-	-	-	-	-	-
Fragola	-	2	-	1	-	1	-	-	4
Pomodoro da mensa	9	10	6	2	-	1	-	-	28
Pomodoro da industria	-	1	-	-	-	-	-	-	1
In orti stabili o industriali	3	2	1	3	-	3	-	-	12
<b>Protette</b>	<b>6</b>	<b>7</b>	<b>10</b>	<b>5</b>	-	<b>3</b>	-	-	<b>31</b>
In serra	4	2	7	1	-	2	-	-	16
<b>Fiori e piante ornamentali</b>	<b>52</b>	<b>41</b>	<b>49</b>	<b>13</b>	<b>6</b>	<b>5</b>	-	-	<b>166</b>
In piena aria	43	33	34	11	4	4	-	-	129
Protette	44	29	37	7	3	3	-	-	123
<b>Foraggiere avvicendate</b>	<b>14</b>	<b>29</b>	<b>44</b>	<b>47</b>	<b>59</b>	<b>83</b>	<b>10</b>	<b>5</b>	<b>291</b>
<b>SUPERFICIE INVESTITA</b>									
<b>SEMINATIVI</b>	<b>162,63</b>	<b>374,38</b>	<b>624,00</b>	<b>720,90</b>	<b>1.099,14</b>	<b>2.754,47</b>	<b>804,98</b>	<b>645,70</b>	<b>7.186,20</b>
<b>Cereali</b>	<b>123,10</b>	<b>266,72</b>	<b>413,77</b>	<b>478,03</b>	<b>661,70</b>	<b>1.673,64</b>	<b>487,27</b>	<b>417,02</b>	<b>4.521,25</b>
Frumento tenero	8,33	13,49	40,51	37,33	31,92	202,96	30,53	37,68	402,75
Frumento duro	1,62	0,61	3,85	4,77	3,66	2,33	-	-	16,84
Orzo	4,79	25,55	38,41	55,51	80,04	210,55	35,13	44,24	494,22
Granoturco	106,23	218,73	310,62	337,59	490,81	1.130,21	394,74	266,05	3.254,98
Riso	-	-	-	-	-	-	-	-	-
<b>Legumi secchi</b>	-	-	<b>2,80</b>	-	-	<b>5,00</b>	-	-	<b>7,80</b>
Per foraggio	-	-	2,35	-	-	-	-	-	2,35
<b>Patata</b>	<b>3,85</b>	<b>13,59</b>	<b>15,75</b>	<b>14,45</b>	<b>14,88</b>	<b>10,34</b>	<b>1,20</b>	<b>5,00</b>	<b>79,06</b>
<b>Barbabietola da zucchero</b>	-	-	<b>0,06</b>	-	-	<b>4,33</b>	-	-	<b>4,39</b>
<b>Piante industriali</b>	<b>0,80</b>	<b>16,83</b>	<b>16,25</b>	<b>14,28</b>	<b>61,98</b>	<b>147,01</b>	<b>123,90</b>	<b>90,10</b>	<b>471,15</b>
Tabacco	-	-	-	-	-	-	-	-	-
Piante da semi oleosi	-	1,68	6,97	12,62	61,92	147,01	123,90	90,10	444,20
Girasole	-	0,03	-	-	-	-	-	-	0,03
Soia	-	1,65	6,97	12,62	61,92	147,01	123,90	90,10	444,17
<b>Ortive</b>	<b>10,55</b>	<b>17,58</b>	<b>24,41</b>	<b>30,79</b>	<b>1,53</b>	<b>13,79</b>	-	<b>0,32</b>	<b>98,97</b>
In piena aria	10,18	16,54	23,65	25,67	1,53	13,34	-	0,32	91,23
In coltivazioni di pieno campo	8,52	16,04	20,80	18,50	1,53	4,79	-	0,32	70,50
Legumi freschi	1,64	3,72	4,00	1,06	-	0,20	-	-	10,62
Carciofo	-	-	-	-	-	-	-	-	-
Fragola	-	0,25	-	0,20	-	0,70	-	-	1,15
Pomodoro da mensa	0,47	1,25	1,14	0,17	-	0,20	-	-	3,23
Pomodoro da industria	-	0,12	-	-	-	-	-	-	0,12
In orti stabili o industriali	1,66	0,50	2,85	7,17	-	8,55	-	-	20,73
<b>Protette</b>	<b>0,37</b>	<b>1,04</b>	<b>0,76</b>	<b>5,12</b>	-	<b>0,45</b>	-	-	<b>7,74</b>
In serra	0,29	0,63	0,29	0,20	-	0,30	-	-	1,71
<b>Fiori e piante ornamentali</b>	<b>17,33</b>	<b>34,92</b>	<b>62,99</b>	<b>48,55</b>	<b>25,22</b>	<b>33,83</b>	-	-	<b>222,84</b>
In piena aria	13,37	27,74	55,06	44,67	23,00	33,24	-	-	197,08
Protette	3,96	7,18	7,93	3,88	2,22	0,59	-	-	25,76
<b>Foraggiere avvicendate</b>	<b>4,83</b>	<b>19,86</b>	<b>80,63</b>	<b>134,80</b>	<b>333,78</b>	<b>835,35</b>	<b>191,96</b>	<b>133,26</b>	<b>1.734,47</b>

**Tavola 2.11 segue - Aziende con seminativi e relativa superficie investita per classe di superficie agricola utilizzata e principali coltivazioni praticate (superficie in ettari) - PIANURA**

COLTIVAZIONI	CLASSI DI SUPERFICIE AGRICOLA UTILIZZATA								Totale
	Meno di 1	1 - 2	2 - 5	5 - 10	10 - 20	20 - 50	50 - 100	100 ed oltre	
AZIENDE									
<b>SEMINATIVI</b>	<b>238</b>	<b>100</b>	<b>72</b>	<b>27</b>	<b>33</b>	<b>45</b>	<b>11</b>	-	<b>526</b>
<b>Cereali</b>	<b>225</b>	<b>94</b>	<b>70</b>	<b>23</b>	<b>30</b>	<b>45</b>	<b>11</b>	-	<b>498</b>
Frumento tenero	5	3	12	3	6	10	5	-	44
Frumento duro	1	-	1	1	-	-	-	-	3
Orzo	6	1	9	4	8	12	6	-	46
Granoturco	202	87	66	22	28	44	11	-	460
Riso	-	-	-	-	-	-	-	-	-
<b>Legumi secchi</b>	-	-	-	-	-	-	-	-	-
Per foraggio	-	-	-	-	-	-	-	-	-
<b>Patata</b>	<b>21</b>	<b>27</b>	<b>28</b>	<b>7</b>	<b>11</b>	<b>11</b>	<b>3</b>	-	<b>108</b>
<b>Barbabietola da zucchero</b>	-	-	-	-	-	-	-	-	-
<b>Piante industriali</b>	<b>2</b>	<b>1</b>	<b>3</b>	<b>5</b>	<b>8</b>	<b>17</b>	<b>8</b>	-	<b>44</b>
Tabacco	-	-	-	-	-	-	-	-	-
Piante da semi oleosi	2	1	3	5	8	17	8	-	44
Girasole	-	-	-	-	-	1	-	-	1
Soia	2	1	3	5	8	16	8	-	43
<b>Ortive</b>	<b>2</b>	-	<b>2</b>	<b>1</b>	-	<b>2</b>	-	-	<b>7</b>
In piena aria	2	-	1	1	-	2	-	-	6
In coltivazioni di pieno campo	2	-	1	1	-	2	-	-	6
Legumi freschi	-	-	1	-	-	1	-	-	2
Carciofo	-	-	-	-	-	-	-	-	-
Fragola	-	-	-	-	-	-	-	-	-
Pomodoro da mensa	-	-	1	-	-	-	-	-	1
Pomodoro da industria	-	-	-	-	-	-	-	-	-
In orti stabili o industriali	-	-	-	-	-	-	-	-	-
<b>Protette</b>	-	-	<b>1</b>	<b>1</b>	-	-	-	-	<b>2</b>
In serra	-	-	1	1	-	-	-	-	2
<b>Fiori e piante ornamentali</b>	<b>4</b>	<b>3</b>	<b>5</b>	<b>1</b>	-	-	-	-	<b>13</b>
In piena aria	2	3	4	-	-	-	-	-	9
Protette	3	1	4	1	-	-	-	-	9
<b>Foraggiere avvicendate</b>	<b>3</b>	<b>5</b>	<b>7</b>	<b>5</b>	<b>10</b>	<b>17</b>	<b>2</b>	-	<b>49</b>
SUPERFICIE INVESTITA									
<b>SEMINATIVI</b>	<b>121,08</b>	<b>120,99</b>	<b>166,34</b>	<b>146,85</b>	<b>350,81</b>	<b>1.177,04</b>	<b>710,70</b>	-	<b>2.793,81</b>
<b>Cereali</b>	<b>112,37</b>	<b>103,00</b>	<b>142,89</b>	<b>109,30</b>	<b>267,60</b>	<b>842,38</b>	<b>533,93</b>	-	<b>2.111,47</b>
Frumento tenero	1,80	1,41	9,32	4,95	17,28	59,13	28,46	-	122,35
Frumento duro	0,26	-	0,26	1,00	-	-	-	-	1,52
Orzo	2,01	0,15	5,95	6,77	25,21	53,04	70,12	-	163,25
Granoturco	92,26	84,77	107,10	79,68	180,12	646,91	434,05	-	1.624,89
Riso	-	-	-	-	-	-	-	-	-
<b>Legumi secchi</b>	-	-	-	-	-	-	-	-	-
Per foraggio	-	-	-	-	-	-	-	-	-
<b>Patata</b>	<b>3,03</b>	<b>8,44</b>	<b>8,65</b>	<b>6,35</b>	<b>8,09</b>	<b>28,30</b>	<b>4,29</b>	-	<b>67,15</b>
<b>Barbabietola da zucchero</b>	-	-	-	-	-	-	-	-	-
<b>Piante industriali</b>	<b>0,96</b>	<b>0,69</b>	<b>1,76</b>	<b>11,67</b>	<b>35,71</b>	<b>187,80</b>	<b>143,72</b>	-	<b>382,31</b>
Tabacco	-	-	-	-	-	-	-	-	-
Piante da semi oleosi	0,96	0,69	1,76	11,67	35,71	187,80	143,72	-	382,31
Girasole	-	-	-	-	-	10,00	-	-	10,00
Soia	0,96	0,69	1,76	11,67	35,71	177,80	143,72	-	372,31
<b>Ortive</b>	<b>0,37</b>	-	<b>0,40</b>	<b>0,84</b>	-	<b>0,32</b>	-	-	<b>1,93</b>
In piena aria	0,37	-	0,35	0,75	-	0,32	-	-	1,79
In coltivazioni di pieno campo	0,37	-	0,35	0,75	-	0,32	-	-	1,79
Legumi freschi	-	-	0,03	-	-	0,19	-	-	0,22
Carciofo	-	-	-	-	-	-	-	-	-
Fragola	-	-	-	-	-	-	-	-	-
Pomodoro da mensa	-	-	0,02	-	-	-	-	-	0,02
Pomodoro da industria	-	-	-	-	-	-	-	-	-
In orti stabili o industriali	-	-	-	-	-	-	-	-	-
<b>Protette</b>	-	-	<b>0,05</b>	<b>0,09</b>	-	-	-	-	<b>0,14</b>
In serra	-	-	0,05	0,09	-	-	-	-	0,14
<b>Fiori e piante ornamentali</b>	<b>1,28</b>	<b>3,04</b>	<b>3,86</b>	<b>0,32</b>	-	-	-	-	<b>8,50</b>
In piena aria	1,02	2,99	3,63	-	-	-	-	-	7,64
Protette	0,26	0,05	0,23	0,32	-	-	-	-	0,86
<b>Foraggiere avvicendate</b>	<b>0,79</b>	<b>2,55</b>	<b>7,31</b>	<b>18,37</b>	<b>39,41</b>	<b>118,24</b>	<b>28,76</b>	-	<b>215,43</b>



**Tavola 2.12 - Aziende con coltivazioni permanenti e relativa superficie investita per principali coltivazioni praticate e classe di superficie agricola utilizzata (superficie in ettari) - TOTALE**

COLTIVAZIONI	CLASSI DI SUPERFICIE AGRICOLA UTILIZZATA								Totale
	Meno di 1	1 - 2	2 - 5	5 - 10	10 - 20	20 - 50	50 - 100	100 ed oltre	
<b>AZIENDE</b>									
<b>COLTIVAZIONI LEGNOSE AGRARIE</b>	<b>264</b>	<b>232</b>	<b>302</b>	<b>110</b>	<b>44</b>	<b>13</b>	<b>4</b>	<b>7</b>	<b>976</b>
Vite	182	140	199	70	19	2	3	5	620
per la produzione di:									
vini a denominazione di origine (DOC e DOCG)	-	-	-	-	-	-	-	-	-
altri (compresi vini da tavola a indicazione geografica)	180	135	197	70	17	1	2	5	607
uva da tavola	2	6	8	-	2	1	1	-	20
<b>Olivo per la produzione di olive</b>	<b>26</b>	<b>21</b>	<b>23</b>	<b>11</b>	<b>9</b>	<b>3</b>	<b>-</b>	<b>2</b>	<b>95</b>
Da tavola	4	-	2	-	1	-	-	-	7
Per olio	22	21	21	11	8	3	-	2	88
<b>Agrumi</b>	<b>-</b>	<b>-</b>	<b>-</b>	<b>-</b>	<b>-</b>	<b>-</b>	<b>-</b>	<b>-</b>	<b>-</b>
Arancio	-	-	-	-	-	-	-	-	-
Limone	-	-	-	-	-	-	-	-	-
<b>Fruttiferi</b>	<b>40</b>	<b>69</b>	<b>56</b>	<b>16</b>	<b>7</b>	<b>3</b>	<b>1</b>	<b>-</b>	<b>192</b>
Frutta fresca di origine temperata	33	63	52	15	7	2	1	-	173
Melo	26	47	40	12	5	2	1	-	133
Pero	16	31	23	8	3	2	-	-	83
Pesco	15	35	25	6	2	2	1	-	86
Frutta fresca di origine sub-tropicale	9	12	15	5	1	1	-	-	43
Actinidia (kiwi)	9	12	15	5	1	1	-	-	43
Frutta a guscio	6	10	8	3	1	1	-	-	29
Mandorlo	-	2	2	-	-	-	-	-	4
Nocciolo	4	8	4	3	-	-	-	-	19
Vivai	41	39	48	21	10	5	1	-	165
<b>CASTAGNETI DA FRUTTO</b>	<b>101</b>	<b>112</b>	<b>161</b>	<b>83</b>	<b>32</b>	<b>14</b>	<b>3</b>	<b>2</b>	<b>508</b>
<b>SUPERFICIE INVESTITA</b>									
<b>COLTIVAZIONI LEGNOSE AGRARIE</b>	<b>54,99</b>	<b>84,02</b>	<b>191,19</b>	<b>146,12</b>	<b>81,26</b>	<b>71,98</b>	<b>52,12</b>	<b>2,72</b>	<b>684,40</b>
Vite	23,94	28,50	67,35	31,82	5,34	0,29	0,82	1,46	159,52
per la produzione di:									
vini a denominazione di origine (DOC e DOCG)	-	-	-	-	-	-	-	-	-
altri (compresi vini da tavola a indicazione geografica)	23,52	26,51	66,20	31,82	5,01	0,19	0,75	1,46	155,46
uva da tavola	0,42	1,99	1,15	-	0,33	0,10	0,07	-	4,06
<b>Olivo per la produzione di olive</b>	<b>5,72</b>	<b>3,73</b>	<b>5,59</b>	<b>4,30</b>	<b>12,46</b>	<b>0,90</b>	<b>-</b>	<b>1,26</b>	<b>33,96</b>
Da tavola	1,00	-	0,16	-	0,50	-	-	-	1,66
Per olio	4,72	3,73	5,43	4,30	11,96	0,90	-	1,26	32,30
<b>Agrumi</b>	<b>-</b>	<b>-</b>	<b>-</b>	<b>-</b>	<b>-</b>	<b>-</b>	<b>-</b>	<b>-</b>	<b>-</b>
Arancio	-	-	-	-	-	-	-	-	-
Limone	-	-	-	-	-	-	-	-	-
<b>Fruttiferi</b>	<b>5,51</b>	<b>14,86</b>	<b>20,71</b>	<b>11,82</b>	<b>5,98</b>	<b>21,34</b>	<b>0,35</b>	<b>-</b>	<b>80,57</b>
Frutta fresca di origine temperata	3,83	13,27	14,69	10,13	5,96	19,44	0,35	-	67,67
Melo	1,61	3,21	5,42	4,85	1,81	10,35	0,07	-	27,32
Pero	0,65	1,67	2,12	3,19	2,11	2,70	-	-	12,44
Pesco	0,62	1,41	1,39	0,73	1,01	1,10	0,07	-	6,33
Frutta fresca di origine sub-tropicale	0,90	0,31	5,26	1,49	0,01	1,50	-	-	9,47
Actinidia (kiwi)	0,90	0,31	5,26	1,49	0,01	1,50	-	-	9,47
Frutta a guscio	0,78	1,28	0,76	0,20	0,01	0,40	-	-	3,43
Mandorlo	-	0,20	0,03	-	-	-	-	-	0,23
Nocciolo	0,28	0,32	0,10	0,20	-	-	-	-	0,90
Vivai	19,04	35,80	89,60	98,18	52,06	47,30	50,58	-	392,56
<b>CASTAGNETI DA FRUTTO</b>	<b>12,14</b>	<b>32,62</b>	<b>71,70</b>	<b>58,82</b>	<b>27,83</b>	<b>43,67</b>	<b>12,37</b>	<b>0,55</b>	<b>259,70</b>

**Tavola 2.12 segue - Aziende con coltivazioni permanenti e relativa superficie investita per principali coltivazioni praticate e classe di superficie agricola utilizzata (superficie in ettari) - MONTAGNA**

COLTIVAZIONI	CLASSI DI SUPERFICIE AGRICOLA UTILIZZATA								Totale
	Meno di 1	1 - 2	2 - 5	5 - 10	10 - 20	20 - 50	50 - 100	100 ed oltre	
<b>AZIENDE</b>									
<b>COLTIVAZIONI LEGNOSE AGRARIE</b>	<b>220</b>	<b>163</b>	<b>206</b>	<b>79</b>	<b>27</b>	<b>5</b>	<b>1</b>	<b>7</b>	<b>708</b>
Vite	176	121	173	64	18	1	1	5	559
per la produzione di:									
vini a denominazione di origine (DOC e DOCG)	-	-	-	-	-	-	-	-	-
altri (compresi vini da tavola a indicazione geografica)	174	119	172	64	16	-	1	5	551
uva da tavola	2	3	2	-	2	1	-	-	10
<b>Olivo per la produzione di olive</b>	<b>26</b>	<b>20</b>	<b>23</b>	<b>10</b>	<b>8</b>	<b>3</b>	<b>-</b>	<b>2</b>	<b>92</b>
Da tavola	4	-	2	-	1	-	-	-	7
Per olio	22	20	21	10	7	3	-	2	85
<b>Agrumi</b>	<b>-</b>	<b>-</b>	<b>-</b>	<b>-</b>	<b>-</b>	<b>-</b>	<b>-</b>	<b>-</b>	<b>-</b>
Arancio	-	-	-	-	-	-	-	-	-
Limone	-	-	-	-	-	-	-	-	-
<b>Fruttiferi</b>	<b>25</b>	<b>42</b>	<b>31</b>	<b>6</b>	<b>2</b>	<b>1</b>	<b>-</b>	<b>-</b>	<b>107</b>
Frutta fresca di origine temperata	21	38	29	6	2	-	-	-	96
Melo	18	31	25	5	2	-	-	-	81
Pero	11	18	14	2	1	-	-	-	46
Pesco	10	19	14	3	-	-	-	-	46
Frutta fresca di origine sub-tropicale	6	6	6	1	-	-	-	-	19
Actinidia (kiwi)	6	6	6	1	-	-	-	-	19
Frutta a guscio	3	5	6	1	-	1	-	-	16
Mandorlo	-	-	2	-	-	-	-	-	2
Nocciolo	2	4	4	1	-	-	-	-	11
Vivai	18	14	1	2	-	-	-	-	35
<b>CASTAGNETI DA FRUTTO</b>	<b>99</b>	<b>107</b>	<b>154</b>	<b>78</b>	<b>29</b>	<b>12</b>	<b>3</b>	<b>2</b>	<b>484</b>
<b>SUPERFICIE INVESTITA</b>									
<b>COLTIVAZIONI LEGNOSE AGRARIE</b>	<b>38,57</b>	<b>42,15</b>	<b>64,64</b>	<b>30,53</b>	<b>11,72</b>	<b>1,40</b>	<b>0,20</b>	<b>2,72</b>	<b>191,93</b>
Vite	22,35	20,77	52,66	21,58	4,04	0,10	0,20	1,46	123,16
per la produzione di:									
vini a denominazione di origine (DOC e DOCG)	-	-	-	-	-	-	-	-	-
altri (compresi vini da tavola a indicazione geografica)	21,93	20,72	52,39	21,58	3,71	-	0,20	1,46	121,99
uva da tavola	0,42	0,05	0,27	-	0,33	0,10	-	-	1,17
<b>Olivo per la produzione di olive</b>	<b>5,72</b>	<b>3,23</b>	<b>5,59</b>	<b>3,57</b>	<b>7,16</b>	<b>0,90</b>	<b>-</b>	<b>1,26</b>	<b>27,43</b>
Da tavola	1,00	-	0,16	-	0,50	-	-	-	1,66
Per olio	4,72	3,23	5,43	3,57	6,66	0,90	-	1,26	25,77
<b>Agrumi</b>	<b>-</b>	<b>-</b>	<b>-</b>	<b>-</b>	<b>-</b>	<b>-</b>	<b>-</b>	<b>-</b>	<b>-</b>
Arancio	-	-	-	-	-	-	-	-	-
Limone	-	-	-	-	-	-	-	-	-
<b>Fruttiferi</b>	<b>1,84</b>	<b>5,45</b>	<b>5,90</b>	<b>3,45</b>	<b>0,40</b>	<b>0,40</b>	<b>-</b>	<b>-</b>	<b>17,44</b>
Frutta fresca di origine temperata	1,44	4,95	4,58	3,24	0,40	-	-	-	14,61
Melo	0,52	1,91	2,52	2,72	0,30	-	-	-	7,97
Pero	0,24	0,55	0,92	0,06	0,10	-	-	-	1,87
Pesco	0,24	0,55	0,45	0,19	-	-	-	-	1,43
Frutta fresca di origine sub-tropicale	0,28	0,09	1,06	0,20	-	-	-	-	1,63
Actinidia (kiwi)	0,28	0,09	1,06	0,20	-	-	-	-	1,63
Frutta a guscio	0,12	0,41	0,26	0,01	-	0,40	-	-	1,20
Mandorlo	-	-	0,03	-	-	-	-	-	0,03
Nocciolo	0,02	0,06	0,10	0,01	-	-	-	-	0,19
Vivai	7,88	12,70	0,49	1,93	-	-	-	-	23,00
<b>CASTAGNETI DA FRUTTO</b>	<b>11,90</b>	<b>29,74</b>	<b>68,58</b>	<b>55,21</b>	<b>25,07</b>	<b>42,98</b>	<b>12,37</b>	<b>0,55</b>	<b>246,40</b>

**Tavola 2.12 segue - Aziende con coltivazioni permanenti e relativa superficie investita per principali coltivazioni praticate e classe di superficie agricola utilizzata (superficie in ettari) - COLLINA**

COLTIVAZIONI	CLASSI DI SUPERFICIE AGRICOLA UTILIZZATA								Totale
	Meno di 1	1 - 2	2 - 5	5 - 10	10 - 20	20 - 50	50 - 100	100 ed oltre	
<b>AZIENDE</b>									
<b>COLTIVAZIONI LEGNOSE AGRARIE</b>	<b>38</b>	<b>65</b>	<b>88</b>	<b>28</b>	<b>15</b>	<b>8</b>	<b>3</b>	-	<b>245</b>
<b>Vite</b>	<b>5</b>	<b>19</b>	<b>26</b>	<b>6</b>	<b>1</b>	<b>1</b>	<b>2</b>	-	<b>60</b>
per la produzione di:									
vini a denominazione di origine (DOC e DOCG)	-	-	-	-	-	-	-	-	-
altri (compresi vini da tavola a indicazione geografica)	5	16	25	6	1	1	1	-	55
uva da tavola	-	3	6	-	-	-	1	-	10
<b>Olivo per la produzione di olive</b>	-	<b>1</b>	-	<b>1</b>	<b>1</b>	-	-	-	<b>3</b>
Da tavola	-	-	-	-	-	-	-	-	-
Per olio	-	1	-	1	1	-	-	-	3
<b>Agrumi</b>	-	-	-	-	-	-	-	-	-
Arancio	-	-	-	-	-	-	-	-	-
Limone	-	-	-	-	-	-	-	-	-
<b>Fruttiferi</b>	<b>13</b>	<b>25</b>	<b>22</b>	<b>8</b>	<b>4</b>	<b>2</b>	<b>1</b>	-	<b>75</b>
<i>Frutta fresca di origine temperata</i>	12	24	20	7	4	2	1	-	70
Melo	8	15	13	5	2	2	1	-	46
Pero	5	13	7	5	1	2	-	-	33
Pesco	5	16	10	2	2	2	1	-	38
<i>Frutta fresca di origine sub-tropicale</i>	3	5	9	4	1	1	-	-	23
Actinidia (kiwi)	3	5	9	4	1	1	-	-	23
<i>Frutta a guscio</i>	1	5	2	2	1	-	-	-	11
Mandorlo	-	2	-	-	-	-	-	-	2
Nocciolo	1	4	-	2	-	-	-	-	7
<b>Vivai</b>	<b>20</b>	<b>23</b>	<b>42</b>	<b>18</b>	<b>9</b>	<b>5</b>	<b>1</b>	-	<b>118</b>
<b>CASTAGNETI DA FRUTTO</b>	<b>2</b>	<b>4</b>	<b>7</b>	<b>5</b>	<b>3</b>	<b>2</b>	-	-	<b>23</b>
<b>SUPERFICIE INVESTITA</b>									
<b>COLTIVAZIONI LEGNOSE AGRARIE</b>	<b>14,63</b>	<b>37,94</b>	<b>116,45</b>	<b>103,59</b>	<b>66,04</b>	<b>70,58</b>	<b>51,92</b>	-	<b>461,15</b>
<b>Vite</b>	<b>1,43</b>	<b>7,73</b>	<b>14,69</b>	<b>10,24</b>	<b>1,30</b>	<b>0,19</b>	<b>0,62</b>	-	<b>36,20</b>
per la produzione di:									
vini a denominazione di origine (DOC e DOCG)	-	-	-	-	-	-	-	-	-
altri (compresi vini da tavola a indicazione geografica)	1,43	5,79	13,81	10,24	1,30	0,19	0,55	-	33,31
uva da tavola	-	1,94	0,88	-	-	-	0,07	-	2,89
<b>Olivo per la produzione di olive</b>	-	<b>0,50</b>	-	<b>0,73</b>	<b>5,30</b>	-	-	-	<b>6,53</b>
Da tavola	-	-	-	-	-	-	-	-	-
Per olio	-	0,50	-	0,73	5,30	-	-	-	6,53
<b>Agrumi</b>	-	-	-	-	-	-	-	-	-
Arancio	-	-	-	-	-	-	-	-	-
Limone	-	-	-	-	-	-	-	-	-
<b>Fruttiferi</b>	<b>3,34</b>	<b>9,02</b>	<b>12,25</b>	<b>4,54</b>	<b>2,58</b>	<b>20,94</b>	<b>0,35</b>	-	<b>53,02</b>
<i>Frutta fresca di origine temperata</i>	2,39	7,99	7,55	3,06	2,56	19,44	0,35	-	43,34
Melo	1,09	0,97	1,40	0,71	0,51	10,35	0,07	-	15,10
Pero	0,41	1,12	0,54	0,81	0,01	2,70	-	-	5,59
Pesco	0,38	0,86	0,74	0,45	1,01	1,10	0,07	-	4,61
<i>Frutta fresca di origine sub-tropicale</i>	0,62	0,16	4,20	1,29	0,01	1,50	-	-	7,78
Actinidia (kiwi)	0,62	0,16	4,20	1,29	0,01	1,50	-	-	7,78
<i>Frutta a guscio</i>	0,33	0,87	0,50	0,19	0,01	-	-	-	1,90
Mandorlo	-	0,20	-	-	-	-	-	-	0,20
Nocciolo	0,13	0,26	-	0,19	-	-	-	-	0,58
<b>Vivai</b>	<b>9,86</b>	<b>19,56</b>	<b>81,57</b>	<b>88,08</b>	<b>51,56</b>	<b>47,30</b>	<b>50,58</b>	-	<b>348,51</b>
<b>CASTAGNETI DA FRUTTO</b>	<b>0,24</b>	<b>1,97</b>	<b>3,12</b>	<b>3,61</b>	<b>2,76</b>	<b>0,69</b>	-	-	<b>12,39</b>

**Tavola 2.12 segue - Aziende con coltivazioni permanenti e relativa superficie investita per principali coltivazioni praticate e classe di superficie agricola utilizzata (superficie in ettari) - PIANURA**

COLTIVAZIONI	CLASSI DI SUPERFICIE AGRICOLA UTILIZZATA								Totale
	Meno di 1	1 - 2	2 - 5	5 - 10	10 - 20	20 - 50	50 - 100	100 ed oltre	
<b>AZIENDE</b>									
<b>COLTIVAZIONI LEGNOSE AGRARIE</b>	<b>6</b>	<b>4</b>	<b>8</b>	<b>3</b>	<b>2</b>	-	-	-	<b>23</b>
<b>Vite</b>	<b>1</b>	-	-	-	-	-	-	-	<b>1</b>
per la produzione di:									
vini a denominazione di origine (DOC e DOCG)	-	-	-	-	-	-	-	-	-
altri (compresi vini da tavola a indicazione geografica)	1	-	-	-	-	-	-	-	1
uva da tavola	-	-	-	-	-	-	-	-	-
<b>Olivo per la produzione di olive</b>	-	-	-	-	-	-	-	-	-
Da tavola	-	-	-	-	-	-	-	-	-
Per olio	-	-	-	-	-	-	-	-	-
<b>Agrumi</b>	-	-	-	-	-	-	-	-	-
Arancio	-	-	-	-	-	-	-	-	-
Limone	-	-	-	-	-	-	-	-	-
<b>Fruttiferi</b>	<b>2</b>	<b>2</b>	<b>3</b>	<b>2</b>	<b>1</b>	-	-	-	<b>10</b>
Frutta fresca di origine temperata	-	1	3	2	1	-	-	-	7
Melo	-	1	2	2	1	-	-	-	6
Pero	-	-	2	1	1	-	-	-	4
Pesco	-	-	1	1	-	-	-	-	2
Frutta fresca di origine sub-tropicale	-	1	-	-	-	-	-	-	1
Actinidia (kiwi)	-	1	-	-	-	-	-	-	1
Frutta a guscio	2	-	-	-	-	-	-	-	2
Mandorlo	-	-	-	-	-	-	-	-	-
Nocciolo	1	-	-	-	-	-	-	-	1
<b>Vivai</b>	<b>3</b>	<b>2</b>	<b>5</b>	<b>1</b>	<b>1</b>	-	-	-	<b>12</b>
<b>CASTAGNETI DA FRUTTO</b>	-	1	-	-	-	-	-	-	1
<b>SUPERFICIE INVESTITA</b>									
<b>COLTIVAZIONI LEGNOSE AGRARIE</b>	<b>1,79</b>	<b>3,93</b>	<b>10,10</b>	<b>12,00</b>	<b>3,50</b>	-	-	-	<b>31,32</b>
<b>Vite</b>	<b>0,16</b>	-	-	-	-	-	-	-	<b>0,16</b>
per la produzione di:									
vini a denominazione di origine (DOC e DOCG)	-	-	-	-	-	-	-	-	-
altri (compresi vini da tavola a indicazione geografica)	0,16	-	-	-	-	-	-	-	0,16
uva da tavola	-	-	-	-	-	-	-	-	-
<b>Olivo per la produzione di olive</b>	-	-	-	-	-	-	-	-	-
Da tavola	-	-	-	-	-	-	-	-	-
Per olio	-	-	-	-	-	-	-	-	-
<b>Agrumi</b>	-	-	-	-	-	-	-	-	-
Arancio	-	-	-	-	-	-	-	-	-
Limone	-	-	-	-	-	-	-	-	-
<b>Fruttiferi</b>	<b>0,33</b>	<b>0,39</b>	<b>2,56</b>	<b>3,83</b>	<b>3,00</b>	-	-	-	<b>10,11</b>
Frutta fresca di origine temperata	-	0,33	2,56	3,83	3,00	-	-	-	9,72
Melo	-	0,33	1,50	1,42	1,00	-	-	-	4,25
Pero	-	-	0,66	2,32	2,00	-	-	-	4,98
Pesco	-	-	0,20	0,09	-	-	-	-	0,29
Frutta fresca di origine sub-tropicale	-	0,06	-	-	-	-	-	-	0,06
Actinidia (kiwi)	-	0,06	-	-	-	-	-	-	0,06
Frutta a guscio	0,33	-	-	-	-	-	-	-	0,33
Mandorlo	-	-	-	-	-	-	-	-	-
Nocciolo	0,13	-	-	-	-	-	-	-	0,13
<b>Vivai</b>	<b>1,30</b>	<b>3,54</b>	<b>7,54</b>	<b>8,17</b>	<b>0,50</b>	-	-	-	<b>21,05</b>
<b>CASTAGNETI DA FRUTTO</b>	-	0,91	-	-	-	-	-	-	0,91

**Tavola 2.13 - Aziende con vite e relativa superficie investita per natura della produzione, classe di superficie agricola utilizzata e forma di conduzione (superficie in ettari) - TOTALE**

CLASSI DI SAU FORME DI CONDUZIONE	Totale	UVA DA VINO			Uva da tavola	Viti non innestate	Viti madri di portinnesto	Barbatelle
		Totale	per vini DOC e DOCG	per altri vini				
<b>AZIENDE</b>								
<b>CLASSE DI SAU</b>								
Meno di 1 ettaro	182	180	-	180	2	-	-	-
1-2	140	135	-	135	6	-	-	1
2-3	93	92	-	92	1	-	-	-
3-5	106	105	-	105	7	-	-	-
5-10	70	70	-	70	-	-	-	-
10-20	19	17	-	17	2	-	-	-
20-30	1	-	-	-	1	-	-	-
30-50	1	1	-	1	-	-	-	-
50-100	3	2	-	2	1	-	-	-
100 ed oltre	5	5	-	5	-	-	-	-
<b>FORMA DI CONDUZIONE</b>								
Conduzione diretta del coltivatore	615	602	-	602	20	-	-	1
<i>con solo manodopera familiare</i>	606	595	-	595	17	-	-	-
<i>con manodopera familiare prevalente</i>	7	5	-	5	3	-	-	1
<i>con manodopera extrafamiliare prevalente</i>	2	2	-	2	-	-	-	-
Conduzione con salariati e/o compartecipanti (in economia)	4	4	-	4	-	-	-	-
Conduzione a colonia parziaria appoderata (mezzadria)	-	-	-	-	-	-	-	-
Altra forma di conduzione	1	1	-	1	-	-	-	-
<b>TOTALE</b>	<b>620</b>	<b>607</b>	-	<b>607</b>	<b>20</b>	-	-	<b>1</b>
<b>SUPERFICIE INVESTITA</b>								
<b>CLASSE DI SAU</b>								
Meno di 1 ettaro	23,94	23,52	-	23,52	0,42	-	-	-
1-2	28,80	26,51	-	26,51	1,99	-	-	0,30
2-3	22,67	22,65	-	22,65	0,02	-	-	-
3-5	44,68	43,55	-	43,55	1,13	-	-	-
5-10	31,82	31,82	-	31,82	-	-	-	-
10-20	5,34	5,01	-	5,01	0,33	-	-	-
20-30	0,10	-	-	-	0,10	-	-	-
30-50	0,19	0,19	-	0,19	-	-	-	-
50-100	0,82	0,75	-	0,75	0,07	-	-	-
100 ed oltre	1,46	1,46	-	1,46	-	-	-	-
<b>FORMA DI CONDUZIONE</b>								
Conduzione diretta del coltivatore	150,90	146,54	-	146,54	4,06	-	-	0,30
<i>con solo manodopera familiare</i>	144,40	140,96	-	140,96	3,44	-	-	-
<i>con manodopera familiare prevalente</i>	6,03	5,11	-	5,11	0,62	-	-	0,30
<i>con manodopera extrafamiliare prevalente</i>	0,47	0,47	-	0,47	-	-	-	-
Conduzione con salariati e/o compartecipanti (in economia)	8,27	8,27	-	8,27	-	-	-	-
Conduzione a colonia parziaria appoderata (mezzadria)	-	-	-	-	-	-	-	-
Altra forma di conduzione	0,65	0,65	-	0,65	-	-	-	-
<b>TOTALE</b>	<b>159,82</b>	<b>155,46</b>	-	<b>155,46</b>	<b>4,06</b>	-	-	<b>0,30</b>

**Tavola 2.13 segue - Aziende con vite e relativa superficie investita per natura della produzione, classe di superficie agricola utilizzata e forma di conduzione (superficie in ettari) - MONTAGNA**

CLASSI DI SAU FORME DI CONDUZIONE	Totale	UVA DA VINO			Uva da tavola	Viti non innestate	Viti madri di portinnesto	Barbatelle
		Totale	per vini DOC e DOCG	per altri vini				
<b>AZIENDE</b>								
<b>CLASSE DI SAU</b>								
Meno di 1 ettaro	176	174	-	174	2	-	-	-
1-2	121	119	-	119	3	-	-	1
2-3	82	82	-	82	-	-	-	-
3-5	91	90	-	90	2	-	-	-
5-10	64	64	-	64	-	-	-	-
10-20	18	16	-	16	2	-	-	-
20-30	1	-	-	-	1	-	-	-
30-50	-	-	-	-	-	-	-	-
50-100	1	1	-	1	-	-	-	-
100 ed oltre	5	5	-	5	-	-	-	-
<b>FORMA DI CONDUZIONE</b>								
Conduzione diretta del coltivatore	556	548	-	548	10	-	-	1
<i>con solo manodopera familiare</i>	552	545	-	545	9	-	-	-
<i>con manodopera familiare prevalente</i>	4	3	-	3	1	-	-	1
<i>con manodopera extrafamiliare prevalente</i>	-	-	-	-	-	-	-	-
Conduzione con salariati e/o compartecipanti (in economia)	2	2	-	2	-	-	-	-
Conduzione a colonia parziaria appoderata (mezzadria)	-	-	-	-	-	-	-	-
Altra forma di conduzione	1	1	-	1	-	-	-	-
<b>TOTALE</b>	<b>559</b>	<b>551</b>	-	<b>551</b>	<b>10</b>	-	-	<b>1</b>
<b>SUPERFICIE INVESTITA</b>								
<b>CLASSE DI SAU</b>								
Meno di 1 ettaro	22,35	21,93	-	21,93	0,42	-	-	-
1-2	21,07	20,72	-	20,72	0,05	-	-	0,30
2-3	17,72	17,72	-	17,72	-	-	-	-
3-5	34,94	34,67	-	34,67	0,27	-	-	-
5-10	21,58	21,58	-	21,58	-	-	-	-
10-20	4,04	3,71	-	3,71	0,33	-	-	-
20-30	0,10	-	-	-	0,10	-	-	-
30-50	-	-	-	-	-	-	-	-
50-100	0,20	0,20	-	0,20	-	-	-	-
100 ed oltre	1,46	1,46	-	1,46	-	-	-	-
<b>FORMA DI CONDUZIONE</b>								
Conduzione diretta del coltivatore	121,63	120,16	-	120,16	1,17	-	-	0,30
<i>con solo manodopera familiare</i>	119,70	118,63	-	118,63	1,07	-	-	-
<i>con manodopera familiare prevalente</i>	1,93	1,53	-	1,53	0,10	-	-	0,30
<i>con manodopera extrafamiliare prevalente</i>	-	-	-	-	-	-	-	-
Conduzione con salariati e/o compartecipanti (in economia)	1,18	1,18	-	1,18	-	-	-	-
Conduzione a colonia parziaria appoderata (mezzadria)	-	-	-	-	-	-	-	-
Altra forma di conduzione	0,65	0,65	-	0,65	-	-	-	-
<b>TOTALE</b>	<b>123,46</b>	<b>121,99</b>	-	<b>121,99</b>	<b>1,17</b>	-	-	<b>0,30</b>

**Tavola 2.13 segue - Aziende con vite e relativa superficie investita per natura della produzione, classe di superficie agricola utilizzata e forma di conduzione (superficie in ettari) - COLLINA**

CLASSI DI SAU FORME DI CONDUZIONE	Totale	UVA DA VINO			Uva da tavola	Viti non innestate	Viti madri di portinnesto	Barbatelle
		Totale	per vini DOC e DOCG	per altri vini				
<b>AZIENDE</b>								
<b>CLASSE DI SAU</b>								
Meno di 1 ettaro	5	5	-	5	-	-	-	-
1-2	19	16	-	16	3	-	-	-
2-3	11	10	-	10	1	-	-	-
3-5	15	15	-	15	5	-	-	-
5-10	6	6	-	6	-	-	-	-
10-20	1	1	-	1	-	-	-	-
20-30	-	-	-	-	-	-	-	-
30-50	1	1	-	1	-	-	-	-
50-100	2	1	-	1	1	-	-	-
100 ed oltre	-	-	-	-	-	-	-	-
<b>FORMA DI CONDUZIONE</b>								
Conduzione diretta del coltivatore	58	53	-	53	10	-	-	-
<i>con solo manodopera familiare</i>	53	49	-	49	8	-	-	-
<i>con manodopera familiare prevalente</i>	3	2	-	2	2	-	-	-
<i>con manodopera extrafamiliare prevalente</i>	2	2	-	2	-	-	-	-
Conduzione con salariati e/o partecipanti (in economia)	2	2	-	2	-	-	-	-
Conduzione a colonia parziaria appoderata (mezzadria)	-	-	-	-	-	-	-	-
Altra forma di conduzione	-	-	-	-	-	-	-	-
<b>TOTALE</b>	<b>60</b>	<b>55</b>	-	<b>55</b>	<b>10</b>	-	-	-
<b>SUPERFICIE INVESTITA</b>								
<b>CLASSE DI SAU</b>								
Meno di 1 ettaro	1,43	1,43	-	1,43	-	-	-	-
1-2	7,73	5,79	-	5,79	1,94	-	-	-
2-3	4,95	4,93	-	4,93	0,02	-	-	-
3-5	9,74	8,88	-	8,88	0,86	-	-	-
5-10	10,24	10,24	-	10,24	-	-	-	-
10-20	1,30	1,30	-	1,30	-	-	-	-
20-30	-	-	-	-	-	-	-	-
30-50	0,19	0,19	-	0,19	-	-	-	-
50-100	0,62	0,55	-	0,55	0,07	-	-	-
100 ed oltre	-	-	-	-	-	-	-	-
<b>FORMA DI CONDUZIONE</b>								
Conduzione diretta del coltivatore	29,11	26,22	-	26,22	2,89	-	-	-
<i>con solo manodopera familiare</i>	24,54	22,17	-	22,17	2,37	-	-	-
<i>con manodopera familiare prevalente</i>	4,10	3,58	-	3,58	0,52	-	-	-
<i>con manodopera extrafamiliare prevalente</i>	0,47	0,47	-	0,47	-	-	-	-
Conduzione con salariati e/o partecipanti (in economia)	7,09	7,09	-	7,09	-	-	-	-
Conduzione a colonia parziaria appoderata (mezzadria)	-	-	-	-	-	-	-	-
Altra forma di conduzione	-	-	-	-	-	-	-	-
<b>TOTALE</b>	<b>36,20</b>	<b>33,31</b>	-	<b>33,31</b>	<b>2,89</b>	-	-	-

**Tavola 2.13 segue - Aziende con vite e relativa superficie investita per natura della produzione, classe di superficie agricola utilizzata e forma di conduzione (superficie in ettari) - PIANURA**

CLASSI DI SAU FORME DI CONDUZIONE	Totale	UVA DA VINO			Uva da tavola	Viti non innestate	Viti madri di portinnesto	Barbatelle
		Totale	per vini DOC e DOCG	per altri vini				
<b>AZIENDE</b>								
<b>CLASSE DI SAU</b>								
Meno di 1 ettaro	1	1	-	1	-	-	-	-
1-2	-	-	-	-	-	-	-	-
2-3	-	-	-	-	-	-	-	-
3-5	-	-	-	-	-	-	-	-
5-10	-	-	-	-	-	-	-	-
10-20	-	-	-	-	-	-	-	-
20-30	-	-	-	-	-	-	-	-
30-50	-	-	-	-	-	-	-	-
50-100	-	-	-	-	-	-	-	-
100 ed oltre	-	-	-	-	-	-	-	-
<b>FORMA DI CONDUZIONE</b>								
Conduzione diretta del coltivatore	1	1	-	1	-	-	-	-
<i>con solo manodopera familiare</i>	1	1	-	1	-	-	-	-
<i>con manodopera familiare prevalente</i>	-	-	-	-	-	-	-	-
<i>con manodopera extrafamiliare prevalente</i>	-	-	-	-	-	-	-	-
Conduzione con salariati e/o compartecipanti (in economia)	-	-	-	-	-	-	-	-
Conduzione a colonia parziaria appoderata (mezzadria)	-	-	-	-	-	-	-	-
Altra forma di conduzione	-	-	-	-	-	-	-	-
<b>TOTALE</b>	<b>1</b>	<b>1</b>	<b>-</b>	<b>1</b>	<b>-</b>	<b>-</b>	<b>-</b>	<b>-</b>
<b>SUPERFICIE INVESTITA</b>								
<b>CLASSE DI SAU</b>								
Meno di 1 ettaro	0,16	0,16	-	0,16	-	-	-	-
1-2	-	-	-	-	-	-	-	-
2-3	-	-	-	-	-	-	-	-
3-5	-	-	-	-	-	-	-	-
5-10	-	-	-	-	-	-	-	-
10-20	-	-	-	-	-	-	-	-
20-30	-	-	-	-	-	-	-	-
30-50	-	-	-	-	-	-	-	-
50-100	-	-	-	-	-	-	-	-
100 ed oltre	-	-	-	-	-	-	-	-
<b>FORMA DI CONDUZIONE</b>								
Conduzione diretta del coltivatore	0,16	0,16	-	0,16	-	-	-	-
<i>con solo manodopera familiare</i>	0,16	0,16	-	0,16	-	-	-	-
<i>con manodopera familiare prevalente</i>	-	-	-	-	-	-	-	-
<i>con manodopera extrafamiliare prevalente</i>	-	-	-	-	-	-	-	-
Conduzione con salariati e/o compartecipanti (in economia)	-	-	-	-	-	-	-	-
Conduzione a colonia parziaria appoderata (mezzadria)	-	-	-	-	-	-	-	-
Altra forma di conduzione	-	-	-	-	-	-	-	-
<b>TOTALE</b>	<b>0,16</b>	<b>0,16</b>	<b>-</b>	<b>0,16</b>	<b>-</b>	<b>-</b>	<b>-</b>	<b>-</b>



**Tavola 2.14 - Aziende con vite e relativa superficie investita per natura della produzione e classe di superficie investita a vite (superficie in ettari)**

CLASSI DI SUPERFICIE INVESTITA A VITE	Totale	UVA DA VINO			Uva da tavola	Viti non innestate	Viti madri di portinnesto	Barbatelle
		Totale	per vini DOC e DOCG	per altri vini				
<b>AZIENDE</b>								
Meno di 0,20 ettari	349	341	-	341	12	-	-	-
0,20 - 0,30	97	96	-	96	2	-	-	-
0,30 - 0,50	72	70	-	70	2	-	-	-
0,50 - 1	81	79	-	79	3	-	-	1
1 - 2	17	17	-	17	-	-	-	-
2 - 3	2	2	-	2	-	-	-	-
3 - 5	1	1	-	1	1	-	-	-
5 - 10	1	1	-	1	-	-	-	-
10 ed oltre	-	-	-	-	-	-	-	-
<b>TOTALE</b>	<b>620</b>	<b>607</b>	-	<b>607</b>	<b>20</b>	-	-	<b>1</b>
<b>SUPERFICIE INVESTITA</b>								
Meno di 0,20 ettari	27,81	27,37	-	27,37	0,44	-	-	-
0,20 - 0,30	20,96	20,65	-	20,65	0,31	-	-	-
0,30 - 0,50	24,86	24,16	-	24,16	0,70	-	-	-
0,50 - 1	51,79	49,33	-	49,33	2,16	-	-	0,30
1 - 2	20,83	20,83	-	20,83	-	-	-	-
2 - 3	4,00	4,00	-	4,00	-	-	-	-
3 - 5	3,03	2,58	-	2,58	0,45	-	-	-
5 - 10	6,54	6,54	-	6,54	-	-	-	-
10 ed oltre	-	-	-	-	-	-	-	-
<b>TOTALE</b>	<b>159,82</b>	<b>155,46</b>	-	<b>155,46</b>	<b>4,06</b>	-	-	<b>0,30</b>

**Tavola 2.15 - Aziende con vite per vini DOC, DOCG e altri vini e relativa superficie investita per classe di superficie agricola utilizzata e classe di superficie investita a vite (superficie in ettari)**

CLASSI DI SAU CLASSI DI SUPERFICIE INVESTITA A VITE	VINI DOC		VINI DOCG		ALTRI VINI			
	Aziende	Superficie investita	Aziende	Superficie investita	CON INDICAZIONE GEOGRAFICA		ALTRI	
					Aziende	Superficie investita	Aziende	Superficie investita
<b>CLASSE DI SAU</b>								
Meno di 1 ettaro	-	-	-	-	-	-	180	23,52
1 - 2	-	-	-	-	2	0,50	133	26,01
2 - 3	-	-	-	-	1	0,10	91	22,55
3 - 5	-	-	-	-	4	1,60	101	41,95
5 - 10	-	-	-	-	2	1,20	68	30,62
10 - 20	-	-	-	-	-	-	17	5,01
20 - 30	-	-	-	-	-	-	-	-
30 - 50	-	-	-	-	-	-	1	0,19
50 - 100	-	-	-	-	-	-	2	0,75
100 ed oltre	-	-	-	-	-	-	5	1,46
<b>CLASSE DI SUPERFICIE INVESTITA A VITE</b>								
Meno di 0,20 ettari	-	-	-	-	2	0,20	339	27,17
0,20 - 0,30	-	-	-	-	-	-	96	20,65
0,30 - 0,50	-	-	-	-	4	1,50	66	22,66
0,50 - 1	-	-	-	-	3	1,70	76	47,63
1 - 2	-	-	-	-	-	-	17	20,83
2 - 3	-	-	-	-	-	-	2	4,00
3 - 5	-	-	-	-	-	-	1	2,58
5 - 10	-	-	-	-	-	-	1	6,54
10 ed oltre	-	-	-	-	-	-	-	-
<b>TOTALE</b>	-	-	-	-	<b>9</b>	<b>3,40</b>	<b>598</b>	<b>152,06</b>

**Tavola 2.16 - Aziende con vite e relativa superficie investita a vite per classe di superficie investita a vite, classe di superficie agricola utilizzata e forma di conduzione (superficie in ettari)**

CLASSI DI SAU FORME DI CONDUZIONE	CLASSI DI SUPERFICIE INVESTITA									Totale
	Meno di 0,20	0,20 - 0,30	0,30 - 0,50	0,50 - 1	1 - 2	2 - 3	3 - 5	5 - 10	10 ed oltre	
<b>AZIENDE</b>										
<b>CLASSE DI SAU</b>										
Meno di 1 ettaro	139	25	13	5	-	-	-	-	-	182
1-2	84	25	12	18	1	-	-	-	-	140
2-3	44	17	20	11	1	-	-	-	-	93
3-5	40	16	15	25	7	2	1	-	-	106
5-10	26	10	8	19	6	-	-	1	-	70
10-20	9	3	4	2	1	-	-	-	-	19
20-30	1	-	-	-	-	-	-	-	-	1
30-50	1	-	-	-	-	-	-	-	-	1
50-100	1	1	-	1	-	-	-	-	-	3
100 ed oltre	4	-	-	-	1	-	-	-	-	5
<b>FORMA DI CONDUZIONE</b>										
Conduzione diretta del coltivatore <i>con solo manodopera familiare</i>	349	97	71	78	17	2	1	-	-	615
<i>con manodopera familiare prevalente</i>	345	97	70	77	15	2	-	-	-	606
<i>con manodopera extrafamiliare prevalente</i>	3	-	-	1	2	-	1	-	-	7
<i>con manodopera extrafamiliare prevalente</i>	1	-	1	-	-	-	-	-	-	2
Conduzione con salariati e/o compartecipanti (in economia)	-	-	1	2	-	-	-	1	-	4
Conduzione a colonia parziaria appoderata (mezzadria)	-	-	-	-	-	-	-	-	-	-
Altra forma di conduzione	-	-	-	1	-	-	-	-	-	1
<b>TOTALE</b>	<b>349</b>	<b>97</b>	<b>72</b>	<b>81</b>	<b>17</b>	<b>2</b>	<b>1</b>	<b>1</b>	<b>-</b>	<b>620</b>
<b>SUPERFICIE INVESTITA</b>										
<b>CLASSE DI SAU</b>										
Meno di 1 ettaro	11,28	5,31	4,61	2,74	-	-	-	-	-	23,94
1-2	7,12	5,49	4,08	11,11	1,00	-	-	-	-	28,80
2-3	3,53	3,65	6,87	7,42	1,20	-	-	-	-	22,67
3-5	2,58	3,56	5,37	17,10	9,04	4,00	3,03	-	-	44,68
5-10	1,84	2,15	2,63	11,52	7,14	-	-	6,54	-	31,82
10-20	0,79	0,60	1,30	1,35	1,30	-	-	-	-	5,34
20-30	0,10	-	-	-	-	-	-	-	-	0,10
30-50	0,19	-	-	-	-	-	-	-	-	0,19
50-100	0,07	0,20	-	0,55	-	-	-	-	-	0,82
100 ed oltre	0,31	-	-	-	1,15	-	-	-	-	1,46
<b>FORMA DI CONDUZIONE</b>										
Conduzione diretta del coltivatore <i>con solo manodopera familiare</i>	27,81	20,96	24,38	49,89	20,83	4,00	3,03	-	-	150,90
<i>con manodopera familiare prevalente</i>	27,50	20,96	23,97	49,29	18,68	4,00	-	-	-	144,40
<i>con manodopera extrafamiliare prevalente</i>	0,25	-	-	0,60	2,15	-	3,03	-	-	6,03
<i>con manodopera extrafamiliare prevalente</i>	0,06	-	0,41	-	-	-	-	-	-	0,47
Conduzione con salariati e/o compartecipanti (in economia)	-	-	0,48	1,25	-	-	-	6,54	-	8,27
Conduzione a colonia parziaria appoderata (mezzadria)	-	-	-	-	-	-	-	-	-	-
Altra forma di conduzione	-	-	-	0,65	-	-	-	-	-	0,65
<b>TOTALE</b>	<b>27,81</b>	<b>20,96</b>	<b>24,86</b>	<b>51,79</b>	<b>20,83</b>	<b>4,00</b>	<b>3,03</b>	<b>6,54</b>	<b>-</b>	<b>159,82</b>

Tavola 2.17 - Superficie investita a vite per età delle viti e tipo di vitigno (superficie in ettari)

NATURA DELLA PRODUZIONE VITIGNI	ETA' DELLE VITI (anni)						Totale
	Meno di 3	3 - 6	6 - 10	10 - 20	20 - 30	30 ed oltre	
<b>UVA DA VINO</b>	<b>17,59</b>	<b>14,45</b>	<b>21,96</b>	<b>29,09</b>	<b>19,51</b>	<b>52,86</b>	<b>155,46</b>
- per vini DOC e DOCG	-	-	-	-	-	-	-
- per altri vini	17,59	14,45	21,96	29,09	19,51	52,86	155,46
Barbera	1,26	0,60	0,88	3,55	2,50	5,54	14,33
Bervedino	-	-	-	-	0,04	0,68	0,72
Bonarda piemontese	-	0,15	0,10	0,46	-	0,13	0,84
Cabernet Franc	2,12	0,02	0,13	-	-	0,82	3,09
Cabernet Sauvignon	-	0,10	-	-	-	0,16	0,26
Ciliegiolo	-	0,02	-	-	0,01	0,14	0,17
Croatina	0,02	0,02	-	0,40	-	-	0,44
Fortana	-	-	-	0,10	0,10	-	0,20
Freisa	-	-	-	-	-	0,30	0,30
Greganico dorato	-	-	-	-	-	0,30	0,30
Kerner	-	-	-	0,30	-	-	0,30
Lambrusca di Alessandria	-	-	0,05	0,15	0,06	0,17	0,43
Malvasia bianca	-	-	-	-	-	0,13	0,13
Marzemino	-	0,13	0,18	-	-	0,02	0,33
Merlot	2,77	0,97	0,62	0,99	0,41	2,92	8,68
Montu'	-	-	-	-	-	0,03	0,03
Moscato bianco	-	-	0,05	0,72	-	-	0,77
Nebbiolo	0,02	0,05	0,15	0,94	-	0,06	1,22
Pignoletto	-	-	-	0,03	-	-	0,03
Pinot bianco	3,92	-	0,10	-	-	0,46	4,48
Pinot nero	0,25	-	-	-	-	-	0,25
Plassa	-	-	-	-	-	0,03	0,03
Prie' rouge	-	-	-	-	-	0,39	0,39
Sangiovese	0,94	0,40	0,63	1,14	0,89	2,46	6,46
Sauvignon	-	-	-	-	-	0,03	0,03
Schiava lombarda	0,75	0,09	0,53	1,04	0,06	4,89	7,36
Susumaniello	-	-	-	0,76	0,05	-	0,81
Tocai friulano	-	-	-	0,11	-	1,31	1,42
Tocai rosso	-	-	-	-	-	0,05	0,05
Trebbiano toscano	0,03	0,01	-	0,26	-	-	0,30
Verdeca	-	-	-	-	-	0,08	0,08
Verdicchio bianco	-	-	-	0,20	-	-	0,20
Altri vitigni di uva da vino di colore nero	5,38	11,69	18,35	17,70	15,16	31,60	99,88
Altri vitigni di uva da vino di altro colore	0,13	0,20	0,19	0,24	0,23	0,16	1,15
<b>UVA DA TAVOLA</b>	<b>0,14</b>	<b>1,26</b>	<b>0,78</b>	<b>1,16</b>	<b>0,72</b>	-	<b>4,06</b>
Alfonso Lavallee	-	0,45	-	-	-	-	0,45
Cardinal	-	-	-	0,02	-	-	0,02
Moscato d'Adda	0,01	-	0,29	0,15	-	-	0,45
Moscato d'Amburgo	-	0,01	-	-	-	-	0,01
Regina dei vigneti	-	-	-	0,25	-	-	0,25
Altri vitigni di uva da tavola di colore nero	0,13	-	-	0,43	0,41	-	0,97
Altri vitigni di uva da tavola di altro colore	-	0,80	0,49	0,31	0,31	-	1,91

Tavola 2.18 - Aziende con pioppete e/o boschi per classe di superficie totale e zona altimetrica (superficie in ettari)

COLTIVAZIONI	CLASSI DI SUPERFICIE TOTALE								Totale
	Meno di 1	1 - 2	2 - 5	5 - 10	10 - 20	20 - 50	50 - 100	100 ed oltre	
<b>TOTALE</b>									
<b>PIOPPETE</b>	-	3	2	1	1	2	1	-	10
<b>BOSCHI</b>	308	679	1.443	902	443	307	73	67	4.222
<b>Fustaie</b>	51	89	240	180	80	48	15	29	732
Conifere	2	12	42	28	3	7	2	13	109
Latifoglie	34	39	85	55	17	11	-	7	248
Miste conifere e latifoglie	15	38	131	110	63	32	13	19	421
<b>Cedui</b>	261	613	1.243	770	376	274	60	57	3.654
Semplici	84	239	476	287	123	72	21	26	1.328
Composti	181	379	806	530	271	209	41	38	2.455
<b>Macchia mediterranea</b>	-	-	-	-	-	-	-	-	-
<b>MONTAGNA</b>									
<b>PIOPPETE</b>	-	1	-	-	-	1	-	-	2
<b>BOSCHI</b>	113	338	878	632	268	129	34	56	2.448
<b>Fustaie</b>	41	65	196	146	67	29	9	25	578
Conifere	2	9	29	25	3	4	2	12	86
Latifoglie	31	34	75	49	13	6	-	6	214
Miste conifere e latifoglie	8	22	105	83	53	19	7	15	312
<b>Cedui</b>	76	289	713	530	211	107	26	46	1.998
Semplici	46	165	340	221	78	37	10	23	920
Composti	32	127	410	355	149	77	17	28	1.195
<b>Macchia mediterranea</b>	-	-	-	-	-	-	-	-	-
<b>COLLINA</b>									
<b>PIOPPETE</b>	-	2	-	1	1	1	1	-	8
<b>BOSCHI</b>	128	270	500	254	150	151	31	10	1.494
<b>Fustaie</b>	10	19	41	31	11	15	6	4	137
Conifere	-	1	12	2	-	2	-	1	18
Latifoglie	3	5	9	5	3	4	-	1	30
Miste conifere e latifoglie	7	13	24	25	8	11	6	4	98
<b>Cedui</b>	118	253	466	227	142	141	26	10	1.383
Semplici	36	69	128	65	42	33	11	3	387
Composti	84	186	340	162	101	108	16	9	1.006
<b>Macchia mediterranea</b>	-	-	-	-	-	-	-	-	-
<b>PIANURA</b>									
<b>PIOPPETE</b>	-	-	-	-	-	-	-	-	-
<b>BOSCHI</b>	67	71	65	16	25	27	8	1	280
<b>Fustaie</b>	-	5	3	3	2	4	-	-	17
Conifere	-	2	1	1	-	1	-	-	5
Latifoglie	-	-	1	1	1	1	-	-	4
Miste conifere e latifoglie	-	3	2	2	2	2	-	-	11
<b>Cedui</b>	67	71	64	13	23	26	8	1	273
Semplici	2	5	8	1	3	2	-	-	21
Composti	65	66	56	13	21	24	8	1	254
<b>Macchia mediterranea</b>	-	-	-	-	-	-	-	-	-

**Tavola 2.19 - Superficie investita a pioppete e/o boschi per classe di superficie totale e zona altimetrica (superficie in ettari)**

COLTIVAZIONI	CLASSI DI SUPERFICIE TOTALE								Totale
	Meno di 1	1 - 2	2 - 5	5 - 10	10 - 20	20 - 50	50 - 100	100 ed oltre	
<b>TOTALE</b>									
<b>PIOPPETE</b>	-	<b>0,56</b>	<b>4,06</b>	<b>0,50</b>	<b>1,50</b>	<b>3,00</b>	<b>0,20</b>	-	<b>9,82</b>
<b>BOSCHI</b>	<b>69,39</b>	<b>342,06</b>	<b>1.447,56</b>	<b>1.687,73</b>	<b>1.425,35</b>	<b>1.681,30</b>	<b>1.288,86</b>	<b>8.783,32</b>	<b>16.725,57</b>
Fustaie	9,09	39,21	261,01	315,62	263,12	245,61	298,83	2.386,49	3.818,98
Conifere	0,56	5,59	30,82	38,04	10,50	49,94	115,75	839,66	1.090,86
Latifoglie	5,49	13,91	80,04	85,65	45,37	17,13	-	1.18,97	366,56
Miste conifere e latifoglie	3,04	19,71	150,15	191,93	207,25	178,54	183,08	1.427,86	2.361,56
<b>Cedui</b>	<b>60,30</b>	<b>302,85</b>	<b>1.186,55</b>	<b>1.372,11</b>	<b>1.162,23</b>	<b>1.435,69</b>	<b>990,03</b>	<b>6.396,83</b>	<b>12.906,59</b>
Semplici	20,24	138,68	480,84	511,41	407,15	404,66	316,96	2.328,79	4.608,73
Composti	40,06	164,17	705,71	860,70	755,08	1.031,03	673,07	4.068,04	8.297,86
<b>Macchia mediterranea</b>	-	-	-	-	-	-	-	-	-
<b>MONTAGNA</b>									
<b>PIOPPETE</b>	-	<b>0,10</b>	-	-	-	<b>2,00</b>	-	-	<b>2,10</b>
<b>BOSCHI</b>	<b>28,14</b>	<b>208,10</b>	<b>1.021,30</b>	<b>1.226,67</b>	<b>1.017,88</b>	<b>988,51</b>	<b>871,39</b>	<b>7.404,04</b>	<b>12.766,03</b>
Fustaie	7,67	27,50	219,20	246,09	218,96	157,76	194,05	1.885,96	2.957,19
Conifere	0,56	3,92	22,53	33,75	10,50	45,94	115,75	508,46	741,41
Latifoglie	5,29	11,51	72,19	75,06	41,72	8,05	-	116,97	330,79
Miste conifere e latifoglie	1,82	12,07	124,48	137,28	166,74	103,77	78,30	1.260,53	1.884,99
<b>Cedui</b>	<b>20,47</b>	<b>180,60</b>	<b>802,10</b>	<b>980,58</b>	<b>798,92</b>	<b>830,75</b>	<b>677,34</b>	<b>5.518,08</b>	<b>9.808,84</b>
Semplici	12,88	110,43	386,09	389,62	291,31	291,00	203,00	1.850,89	3.535,22
Composti	7,59	70,17	416,01	590,96	507,61	539,75	474,34	3.667,19	6.273,62
<b>Macchia mediterranea</b>	-	-	-	-	-	-	-	-	-
<b>COLLINA</b>									
<b>PIOPPETE</b>	-	<b>0,46</b>	<b>4,06</b>	<b>0,50</b>	<b>1,50</b>	<b>1,00</b>	<b>0,20</b>	-	<b>7,72</b>
<b>BOSCHI</b>	<b>25,07</b>	<b>103,17</b>	<b>375,44</b>	<b>435,86</b>	<b>365,73</b>	<b>570,25</b>	<b>406,14</b>	<b>1.277,97</b>	<b>3.559,63</b>
Fustaie	1,42	9,17	39,77	64,31	39,78	64,11	104,78	500,53	823,87
Conifere	-	0,16	7,25	2,00	-	3,00	-	331,20	343,61
Latifoglie	0,20	2,40	7,59	10,46	3,32	6,46	-	2,00	32,43
Miste conifere e latifoglie	1,22	6,61	24,93	51,85	36,46	54,65	104,78	167,33	447,83
<b>Cedui</b>	<b>23,65</b>	<b>94,00</b>	<b>335,67</b>	<b>371,55</b>	<b>325,95</b>	<b>506,14</b>	<b>301,36</b>	<b>777,44</b>	<b>2.735,76</b>
Semplici	7,01	25,54	91,72	119,76	109,40	111,71	113,96	477,90	1.057,00
Composti	16,64	68,46	243,95	251,79	216,55	394,43	187,40	299,54	1.678,76
<b>Macchia mediterranea</b>	-	-	-	-	-	-	-	-	-
<b>PIANURA</b>									
<b>PIOPPETE</b>	-	-	-	-	-	-	-	-	-
<b>BOSCHI</b>	<b>16,18</b>	<b>30,79</b>	<b>50,82</b>	<b>25,20</b>	<b>41,74</b>	<b>122,54</b>	<b>11,33</b>	<b>101,31</b>	<b>399,91</b>
Fustaie	-	2,54	2,04	5,22	4,38	23,74	-	-	37,92
Conifere	-	1,51	1,04	2,29	-	1,00	-	-	5,84
Latifoglie	-	-	0,26	0,13	0,33	2,62	-	-	3,34
Miste conifere e latifoglie	-	1,03	0,74	2,80	4,05	20,12	-	-	28,74
<b>Cedui</b>	<b>16,18</b>	<b>28,25</b>	<b>48,78</b>	<b>19,98</b>	<b>37,36</b>	<b>98,80</b>	<b>11,33</b>	<b>101,31</b>	<b>361,99</b>
Semplici	0,35	2,71	3,03	2,03	6,44	1,95	-	-	16,51
Composti	15,83	25,54	45,75	17,95	30,92	96,85	11,33	101,31	345,48
<b>Macchia mediterranea</b>	-	-	-	-	-	-	-	-	-

**Tavola 2.20 - Aziende che praticano l'irrigazione e relativa superficie irrigabile per classe di superficie irrigabile, classe di superficie totale, classe di superficie agricola utilizzata e zona altimetrica (superficie in ettari)**

CLASSI DI SUPERFICIE TOTALE CLASSI DI SAU ZONE ALTIMETRICHE	CLASSI DI SUPERFICIE IRRIGABILE								Totale
	Meno di 1	1 - 2	2 - 5	5 - 10	10 - 20	20 - 50	50 - 100	100 ed oltre	
<b>AZIENDE</b>									
<b>CLASSE DI SUPERFICIE TOTALE</b>									
Meno di 1 ettaro	49	-	-	-	-	-	-	-	49
1 - 2	34	9	-	-	-	-	-	-	43
2 - 3	14	9	1	-	-	-	-	-	24
3 - 5	17	10	9	-	-	-	-	-	36
5 - 10	13	5	5	4	-	-	-	-	27
10 - 20	5	2	6	2	1	-	-	-	16
20 - 30	-	2	2	1	-	-	-	-	5
30 - 50	2	-	-	-	-	5	-	-	7
50 - 100	-	-	-	-	1	2	-	-	3
100 ed oltre	-	-	-	-	-	-	-	-	-
<b>CLASSE DI SAU</b>									
Meno di 1 ettaro	71	-	-	-	-	-	-	-	71
1 - 2	30	20	-	-	-	-	-	-	50
2 - 3	9	5	3	-	-	-	-	-	17
3 - 5	13	6	8	-	-	-	-	-	27
5 - 10	8	3	7	5	-	-	-	-	23
10 - 20	2	2	3	1	1	-	-	-	9
20 - 30	1	1	2	1	-	-	-	-	5
30 - 50	-	-	-	-	-	6	-	-	6
50 - 100	-	-	-	-	1	1	-	-	2
100 ed oltre	-	-	-	-	-	-	-	-	-
<b>ZONA ALTIMETRICA</b>									
Montagna	51	11	3	1	1	-	-	-	67
Collina	79	24	17	5	1	3	-	-	129
Pianura	4	2	3	1	-	4	-	-	14
<b>TOTALE</b>	<b>134</b>	<b>37</b>	<b>23</b>	<b>7</b>	<b>2</b>	<b>7</b>	-	-	<b>210</b>
<b>SUPERFICIE IRRIGABILE</b>									
<b>CLASSE DI SUPERFICIE TOTALE</b>									
Meno di 1 ettaro	14,09	-	-	-	-	-	-	-	14,09
1 - 2	14,72	11,90	-	-	-	-	-	-	26,62
2 - 3	3,32	12,94	2,16	-	-	-	-	-	18,42
3 - 5	5,32	13,56	23,81	-	-	-	-	-	42,69
5 - 10	6,06	6,92	13,57	26,85	-	-	-	-	53,40
10 - 20	1,73	2,55	16,79	13,96	14,72	-	-	-	49,75
20 - 30	-	2,89	6,00	7,70	-	-	-	-	16,59
30 - 50	0,94	-	-	-	-	130,00	-	-	130,94
50 - 100	-	-	-	-	15,00	79,00	-	-	94,00
100 ed oltre	-	-	-	-	-	-	-	-	-
<b>CLASSE DI SAU</b>									
Meno di 1 ettaro	22,89	-	-	-	-	-	-	-	22,89
1 - 2	10,87	26,79	-	-	-	-	-	-	37,66
2 - 3	3,11	7,19	7,10	-	-	-	-	-	17,40
3 - 5	4,52	8,06	20,87	-	-	-	-	-	33,45
5 - 10	3,86	4,78	17,88	32,01	-	-	-	-	58,53
10 - 20	0,13	2,94	10,48	8,80	14,72	-	-	-	37,07
20 - 30	0,80	1,00	6,00	7,70	-	-	-	-	15,50
30 - 50	-	-	-	-	-	160,00	-	-	160,00
50 - 100	-	-	-	-	15,00	49,00	-	-	64,00
100 ed oltre	-	-	-	-	-	-	-	-	-
<b>ZONA ALTIMETRICA</b>									
Montagna	17,07	14,24	8,48	7,70	15,00	-	-	-	62,49
Collina	26,83	34,02	46,64	32,94	14,72	101,00	-	-	256,15
Pianura	2,28	2,50	7,21	7,87	-	108,00	-	-	127,86
<b>TOTALE</b>	<b>46,18</b>	<b>50,76</b>	<b>62,33</b>	<b>48,51</b>	<b>29,72</b>	<b>209,00</b>	-	-	<b>446,50</b>

**Tavola 2.21 - Aziende che praticano l'irrigazione e relativa superficie irrigata per classe di superficie irrigata, classe di superficie totale, classe di superficie agricola utilizzata e zona altimetrica (superficie in ettari)**

CLASSI DI SUPERFICIE TOTALE CLASSI DI SAU ZONE ALTIMETRICHE	CLASSI DI SUPERFICIE IRRIGATA								Totale
	Meno di 1	1 - 2	2 - 5	5 - 10	10 - 20	20 - 50	50 - 100	100 ed oltre	
<b>AZIENDE</b>									
<b>CLASSE DI SUPERFICIE TOTALE</b>									
Meno di 1 ettaro	47	-	-	-	-	-	-	-	47
1 - 2	37	4	-	-	-	-	-	-	41
2 - 3	16	5	1	-	-	-	-	-	22
3 - 5	23	6	7	-	-	-	-	-	36
5 - 10	14	4	4	3	-	-	-	-	25
10 - 20	5	2	4	1	1	-	-	-	13
20 - 30	-	2	2	1	-	-	-	-	5
30 - 50	2	-	-	-	2	2	-	-	6
50 - 100	-	-	-	-	1	2	-	-	3
100 ed oltre	-	-	-	-	-	-	-	-	-
<b>CLASSE DI SAU</b>									
Meno di 1 ettaro	68	-	-	-	-	-	-	-	68
1 - 2	38	10	-	-	-	-	-	-	48
2 - 3	12	1	2	-	-	-	-	-	15
3 - 5	14	6	6	-	-	-	-	-	26
5 - 10	9	3	5	4	-	-	-	-	21
10 - 20	2	2	3	-	1	-	-	-	8
20 - 30	1	1	2	1	-	-	-	-	5
30 - 50	-	-	-	-	2	3	-	-	5
50 - 100	-	-	-	-	1	1	-	-	2
100 ed oltre	-	-	-	-	-	-	-	-	-
<b>ZONA ALTIMETRICA</b>									
Montagna	49	7	-	1	1	-	-	-	58
Collina	89	15	15	4	1	3	-	-	127
Pianura	6	1	3	-	2	1	-	-	13
<b>TOTALE</b>	<b>144</b>	<b>23</b>	<b>18</b>	<b>5</b>	<b>4</b>	<b>4</b>	-	-	<b>198</b>
<b>SUPERFICIE IRRIGATA</b>									
<b>CLASSE DI SUPERFICIE TOTALE</b>									
Meno di 1 ettaro	12,83	-	-	-	-	-	-	-	12,83
1 - 2	16,37	5,42	-	-	-	-	-	-	21,79
2 - 3	3,87	7,50	2,16	-	-	-	-	-	13,53
3 - 5	5,63	8,26	19,81	-	-	-	-	-	33,70
5 - 10	7,06	5,92	10,48	18,98	-	-	-	-	42,44
10 - 20	1,73	2,55	10,31	5,16	14,00	-	-	-	33,75
20 - 30	-	2,89	6,00	7,70	-	-	-	-	16,59
30 - 50	0,88	-	-	-	28,00	41,99	-	-	70,87
50 - 100	-	-	-	-	15,00	72,00	-	-	87,00
100 ed oltre	-	-	-	-	-	-	-	-	-
<b>CLASSE DI SAU</b>									
Meno di 1 ettaro	20,60	-	-	-	-	-	-	-	20,60
1 - 2	14,61	14,16	-	-	-	-	-	-	28,77
2 - 3	3,35	1,60	5,10	-	-	-	-	-	10,05
3 - 5	4,22	8,06	16,87	-	-	-	-	-	29,15
5 - 10	4,66	4,78	12,79	24,14	-	-	-	-	46,37
10 - 20	0,13	2,94	8,00	-	14,00	-	-	-	25,07
20 - 30	0,80	1,00	6,00	7,70	-	-	-	-	15,50
30 - 50	-	-	-	-	28,00	64,99	-	-	92,99
50 - 100	-	-	-	-	15,00	49,00	-	-	64,00
100 ed oltre	-	-	-	-	-	-	-	-	-
<b>ZONA ALTIMETRICA</b>									
Montagna	15,69	9,50	-	7,70	15,00	-	-	-	47,89
Collina	29,10	21,54	41,55	24,14	14,00	93,99	-	-	224,32
Pianura	3,58	1,50	7,21	-	28,00	20,00	-	-	60,29
<b>TOTALE</b>	<b>48,37</b>	<b>32,54</b>	<b>48,76</b>	<b>31,84</b>	<b>57,00</b>	<b>113,99</b>	-	-	<b>332,50</b>

**Tavola 2.22 - Aziende che praticano l'irrigazione per forma di approvvigionamento dell'acqua irrigua, classe di superficie totale e classe di superficie agricola utilizzata (superficie in ettari)**

CLASSI DI SUPERFICIE TOTALE CLASSI DI SAU	APPROVVIGIONAMENTO DI ACQUA IRRIGUA							
	IN FORMA INDIPENDENTE				IN FORMA DIPENDENTE			
	Totale	Da corsi d'acqua superficiali	Da laghi naturali e laghetti artificiali	Da altre fonti	Totale	Da consorzi di irrigazione	Da altre aziende agricole	In altra forma
<b>CLASSE DI SUPERFICIE TOTALE</b>								
Meno di 1 ettaro	30	4	-	26	20	2	-	18
1 - 2	29	-	3	26	14	-	-	14
2 - 3	17	3	1	14	8	2	-	6
3 - 5	20	6	-	14	17	5	-	12
5 - 10	22	9	4	11	9	3	-	6
10 - 20	13	8	-	7	4	-	-	4
20 - 30	4	1	-	3	1	1	-	-
30 - 50	6	1	-	5	1	1	-	-
50 - 100	3	1	1	2	-	-	-	-
100 ed oltre	-	-	-	-	-	-	-	-
<b>CLASSE DI SAU</b>								
Meno di 1 ettaro	45	5	2	38	27	2	-	25
1 - 2	31	2	2	28	20	5	-	15
2 - 3	14	5	-	9	3	1	-	2
3 - 5	15	4	2	9	14	3	-	11
5 - 10	20	11	2	10	7	1	-	6
10 - 20	7	4	-	4	2	1	-	1
20 - 30	5	1	-	4	-	-	-	-
30 - 50	5	-	1	5	1	1	-	-
50 - 100	2	1	-	1	-	-	-	-
100 ed oltre	-	-	-	-	-	-	-	-
<b>TOTALE</b>	<b>144</b>	<b>33</b>	<b>9</b>	<b>108</b>	<b>74</b>	<b>14</b>	<b>-</b>	<b>60</b>

**Tavola 2.23 - Aziende che praticano l'irrigazione per forma di approvvigionamento dell'acqua irrigua, forma di conduzione e zona altimetrica**

FORME DI CONDUZIONE ZONE ALTIMETRICHE	APPROVVIGIONAMENTO DI ACQUA IRRIGUA							
	IN FORMA INDIPENDENTE				IN FORMA DIPENDENTE			
	Totale	Da corsi d'acqua superficiali	Da laghi naturali e laghetti artificiali	Da altre fonti	Totale	Da consorzi di irrigazione	Da altre aziende agricole	In altra forma
<b>FORMA DI CONDUZIONE</b>								
Conduzione diretta del coltivatore	126	30	6	94	64	11	-	53
Con solo manodopera familiare	87	24	2	62	41	8	-	33
Con manodopera familiare prevalente	23	3	3	19	13	3	-	10
Con manodopera extrafamiliare prevalente	16	3	1	13	10	-	-	10
Conduzione con salariati e/o partecipanti (in economia)	18	3	3	14	10	3	-	7
Conduzione a colonia parziaria appoderata (mezzadria)	-	-	-	-	-	-	-	-
Altra forma di conduzione	-	-	-	-	-	-	-	-
<b>ZONA ALTIMETRICA</b>								
Montagna	54	15	3	37	15	2	-	13
Collina	79	18	5	61	56	12	-	44
Pianura	11	-	1	10	3	-	-	3
<b>TOTALE</b>	<b>144</b>	<b>33</b>	<b>9</b>	<b>108</b>	<b>74</b>	<b>14</b>	<b>-</b>	<b>60</b>



**Tavola 2.24 - Aziende per principali coltivazioni irrigate e relativa superficie irrigata, classe di superficie agricola utilizzata e zona altimetrica (superficie in ettari)**

CLASSI DI SAU ZONE ALTIMETRICHE	COLTIVAZIONI IRRIGATE								
	Frumento duro	Granoturco da granella	Girasole	Soia	Ortive	Foraggiere avvicendate	Vite	Fruttiferi	Altre coltivazioni
AZIENDE									
CLASSE DI SAU									
Meno di 1 ettaro	-	-	-	-	8	-	1	4	64
1 - 2	1	2	-	-	9	1	2	7	40
2 - 3	-	1	-	-	3	-	2	1	13
3 - 5	-	-	-	-	2	-	1	1	23
5 - 10	-	1	-	1	2	1	-	3	15
10 - 20	-	-	-	-	-	-	-	1	7
20 - 30	-	2	-	-	1	-	-	-	3
30 - 50	-	3	-	1	1	1	-	1	2
50 - 100	-	-	-	-	-	1	-	-	1
100 ed oltre	-	-	-	-	-	-	-	-	-
ZONA ALTIMETRICA									
Montagna	-	2	-	1	5	2	3	7	51
Collina	1	5	-	1	20	1	3	9	110
Pianura	-	2	-	-	1	1	-	2	7
<b>TOTALE</b>	<b>1</b>	<b>9</b>	<b>-</b>	<b>2</b>	<b>26</b>	<b>4</b>	<b>6</b>	<b>18</b>	<b>168</b>
SUPERFICIE IRRIGATA									
CLASSE DI SAU									
Meno di 1 ettaro	-	-	-	-	1,76	-	0,02	0,81	18,01
1 - 2	0,10	0,45	-	-	2,77	0,07	0,05	3,03	22,30
2 - 3	-	0,02	-	-	2,35	-	0,10	0,20	7,38
3 - 5	-	-	-	-	2,38	-	3,03	0,25	23,49
5 - 10	-	0,13	-	6,00	1,27	0,50	-	3,30	35,17
10 - 20	-	-	-	-	-	-	-	3,00	22,07
20 - 30	-	8,50	-	-	0,80	-	-	-	6,20
30 - 50	-	42,33	-	13,33	4,00	10,00	-	15,00	8,33
50 - 100	-	-	-	-	-	15,00	-	-	49,00
100 ed oltre	-	-	-	-	-	-	-	-	-
ZONA ALTIMETRICA									
Montagna	-	0,32	-	6,00	0,80	15,07	0,12	3,95	21,63
Collina	0,10	13,11	-	13,33	13,78	0,50	3,08	17,84	162,58
Pianura	-	38,00	-	-	0,75	10,00	-	3,80	7,74
<b>TOTALE</b>	<b>0,10</b>	<b>51,43</b>	<b>-</b>	<b>19,33</b>	<b>15,33</b>	<b>25,57</b>	<b>3,20</b>	<b>25,59</b>	<b>191,95</b>

**Tavola 2.25 - Aziende che hanno ritirato i seminativi dalla produzione e relativa superficie ritirata per forma di riutilizzo, classe di superficie agricola utilizzata e zona altimetrica (superficie in ettari)**

CLASSI DI SAU ZONE ALTIMETRICHE	SEMINATIVI RITIRATI DALLA PRODUZIONE					Totale
	Utilizzati per produzione di lenticchia, cece, veccia	Reimpiegati come prati permanenti e pascoli	Rimboschiti	Non utilizzati	Utilizzati a scopi non agricoli	
<b>AZIENDE</b>						
<b>CLASSE DI SAU</b>						
Meno di 1 ettaro	-	-	-	-	-	-
1 - 2	-	-	-	-	-	-
2 - 3	-	-	-	-	-	-
3 - 5	-	1	-	-	1	1
5 - 10	-	-	-	-	-	-
10 - 20	-	-	-	-	-	-
20 - 30	-	-	-	-	-	-
30 - 50	-	1	-	-	1	2
50 - 100	-	-	-	-	-	-
100 ed oltre	-	-	-	-	-	-
<b>ZONA ALTIMETRICA</b>						
Montagna	-	-	-	-	-	-
Collina	-	2	-	-	1	2
Pianura	-	-	-	-	1	1
<b>TOTALE</b>	-	<b>2</b>	-	-	<b>2</b>	<b>3</b>
<b>SUPERFICIE RITIRATA</b>						
<b>CLASSE DI SAU</b>						
Meno di 1 ettaro	-	-	-	-	-	-
1 - 2	-	-	-	-	-	-
2 - 3	-	-	-	-	-	-
3 - 5	-	3,43	-	-	0,04	3,47
5 - 10	-	-	-	-	-	-
10 - 20	-	-	-	-	-	-
20 - 30	-	-	-	-	-	-
30 - 50	-	17,85	-	-	2,00	19,85
50 - 100	-	-	-	-	-	-
100 ed oltre	-	-	-	-	-	-
<b>ZONA ALTIMETRICA</b>						
Montagna	-	-	-	-	-	-
Collina	-	21,28	-	-	0,04	21,32
Pianura	-	-	-	-	2,00	2,00
<b>TOTALE</b>	-	<b>21,28</b>	-	-	<b>2,04</b>	<b>23,32</b>

**Tavola 2.26 - Aziende con funghi, serre e relativa superficie per classe di superficie agricola utilizzata e zona altimetrica (superficie in ettari)**

CLASSI DI SAU ZONE ALTIMETRICHE	FUNGHI		SERRE					
	Aziende	Superficie investita (mq)	TOTALE		CON IMPIANTI DI RISCALDAMENTO		SENZA IMPIANTI DI RISCALDAMENTO	
			Aziende	Superficie di base (mq)	Aziende	Superficie di base (mq)	Aziende	Superficie di base (mq)
<b>CLASSE DI SAU</b>								
Meno di 1 ettaro	-	-	71	49.070	60	35.004	29	14.066
1 - 2	-	-	45	71.450	38	54.989	21	16.461
2 - 3	-	-	20	14.047	14	9.763	11	4.284
3 - 5	-	-	31	50.490	27	35.862	19	14.628
5 - 10	-	-	10	26.500	8	21.001	5	5.499
10 - 20	-	-	3	22.600	2	10.800	3	11.800
20 - 30	-	-	1	2.000	-	-	1	2.000
30 - 50	-	-	2	5.500	1	5.300	1	200
50 - 100	-	-	-	-	-	-	-	-
100 ed oltre	-	-	-	-	-	-	-	-
<b>ZONA ALTIMETRICA</b>								
Montagna	-	-	50	41.193	42	27.854	22	13.339
Collina	-	-	124	192.104	100	138.600	62	53.504
Pianura	-	-	9	8.360	8	6.265	6	2.095
<b>TOTALE</b>	-	-	<b>183</b>	<b>241.657</b>	<b>150</b>	<b>172.719</b>	<b>90</b>	<b>68.938</b>

**Tavola 2.27 - Aziende con impianti per la lavorazione e trasformazione dei prodotti delle coltivazioni per classe di superficie totale e classe di superficie agricola utilizzata (superficie in ettari)**

CLASSI DI SUPERFICIE TOTALE CLASSI DI SAU	Totale	ESSICCAZIONE MECCANICA		Produzione di mangimi	TRASFORMAZIONE		Lavorazione del legno
		della granella	del foraggio		di uva	di olive	
<b>CLASSE DI SUPERFICIE TOTALE</b>							
Senza terreno agrario	-	-	-	-	-	-	-
Meno di 1 ettaro	4	-	-	-	4	-	-
1 - 2	10	1	-	1	8	-	-
2 - 3	8	-	-	3	5	-	-
3 - 5	16	2	2	7	5	1	-
5 - 10	25	4	5	9	10	1	-
10 - 20	20	4	5	9	5	1	-
20 - 30	14	4	2	9	-	-	1
30 - 50	18	7	4	8	-	-	1
50 - 100	9	6	2	4	-	-	-
100 ed oltre	2	-	-	1	-	1	-
<b>CLASSE DI SAU</b>							
Senza superficie agricola utilizzata	-	-	-	-	-	-	-
Meno di 1 ettaro	11	-	-	1	10	-	-
1 - 2	12	1	-	4	7	-	-
2 - 3	7	-	-	2	3	2	-
3 - 5	17	2	2	7	7	-	-
5 - 10	25	5	5	9	9	1	1
10 - 20	17	5	6	8	1	1	-
20 - 30	14	2	4	9	-	-	-
30 - 50	15	8	1	7	-	-	1
50 - 100	7	5	2	3	-	-	-
100 ed oltre	1	-	-	1	-	-	-
<b>TOTALE</b>	<b>126</b>	<b>28</b>	<b>20</b>	<b>51</b>	<b>37</b>	<b>4</b>	<b>2</b>

## Allevamenti

**Tavola 2.28 - Aziende con allevamenti per specie di bestiame e classe di superficie totale (superficie in ettari)**

CLASSI DI SUPERFICIE TOTALE	BOVINI E BUFALINI			Suini	Ovini	Caprini	Equini	Allevamenti avicoli	Conigli
	Totale	Bovini	Bufalini						
<b>AZIENDE</b>									
Senza terreno agrario	5	5	-	2	3	3	2	5	8
Meno di 1 ettaro	135	135	-	42	80	56	33	330	251
1 - 2	291	291	-	108	144	146	104	517	359
2 - 3	315	315	-	97	147	135	99	417	267
3 - 5	621	621	-	196	245	263	151	566	342
5 - 10	741	741	1	264	229	271	204	572	304
10 - 20	415	415	2	161	99	128	146	287	145
20 - 30	163	163	-	54	35	44	61	116	50
30 - 50	141	141	-	45	19	26	45	98	46
50 - 100	59	59	-	21	6	16	23	31	13
100 ed oltre	35	35	1	22	8	15	16	17	7
<b>TOTALE</b>	<b>2.921</b>	<b>2.921</b>	<b>4</b>	<b>1.012</b>	<b>1.015</b>	<b>1.103</b>	<b>884</b>	<b>2.956</b>	<b>1.792</b>
<b>CAPI</b>									
Senza terreno agrario	377	377	-	131	349	19	84	2.227	371
Meno di 1 ettaro	398	398	-	97	549	362	41	38.113	6.361
1 - 2	1.531	1.531	-	384	1.319	1.111	178	82.492	6.588
2 - 3	3.717	3.717	-	1.135	1.254	1.143	176	66.366	6.104
3 - 5	3.526	3.526	-	484	2.907	2.636	283	48.770	7.443
5 - 10	5.154	5.150	4	2.384	3.216	3.161	595	59.648	8.699
10 - 20	7.446	7.443	3	5.184	2.393	2.183	421	42.596	3.457
20 - 30	6.164	6.164	-	461	1.458	780	249	4.187	1.166
30 - 50	13.423	13.423	-	377	919	308	298	17.854	2.870
50 - 100	7.032	7.032	-	1.167	278	352	115	6.210	325
100 ed oltre	2.188	2.171	17	130	270	352	32	527	143
<b>TOTALE</b>	<b>50.956</b>	<b>50.932</b>	<b>24</b>	<b>11.934</b>	<b>14.912</b>	<b>12.407</b>	<b>2.472</b>	<b>368.990</b>	<b>43.527</b>

Tavola 2.29 - Aziende con allevamenti per specie di bestiame, forma di conduzione e zona altimetrica

FORME DI CONDUZIONE ZONE ALTIMETRICHE	BOVINI E BUFALINI			Suini	Ovini	Caprini	Equini	Allevamenti avicoli	Conigli
	Totale	Bovini	Bufalini						
AZIENDE									
FORMA DI CONDUZIONE									
Conduzione diretta del coltivatore	2.880	2.880	4	995	1.012	1.092	859	2.923	1.774
<i>Con solo manodopera familiare</i>	<i>2.808</i>	<i>2.808</i>	<i>3</i>	<i>974</i>	<i>999</i>	<i>1.080</i>	<i>814</i>	<i>2.869</i>	<i>1.743</i>
<i>Con manodopera familiare prevalente</i>	<i>60</i>	<i>60</i>	<i>1</i>	<i>20</i>	<i>12</i>	<i>11</i>	<i>38</i>	<i>45</i>	<i>25</i>
<i>Con manodopera extrafamiliare prevalente</i>	<i>12</i>	<i>12</i>	<i>-</i>	<i>1</i>	<i>1</i>	<i>1</i>	<i>7</i>	<i>9</i>	<i>6</i>
Conduzione con salariati e/o compartecipanti (in economia)	41	41	-	17	3	11	24	33	18
Conduzione a colonia parziaria appoderata (mezzadria)	-	-	-	-	-	-	-	-	-
Altra forma di conduzione	-	-	-	-	-	-	1	-	-
ZONA ALTIMETRICA									
Montagna	1.715	1.715	1	674	793	913	538	1.593	881
Collina	1.092	1.092	3	319	220	185	313	1.230	826
Pianura	114	114	-	19	2	5	33	133	85
<b>TOTALE</b>	<b>2.921</b>	<b>2.921</b>	<b>4</b>	<b>1.012</b>	<b>1.015</b>	<b>1.103</b>	<b>884</b>	<b>2.956</b>	<b>1.792</b>
CAPI									
FORMA DI CONDUZIONE									
Conduzione diretta del coltivatore	40.835	40.811	24	5.754	14.863	12.215	2.202	310.965	40.070
<i>Con solo manodopera familiare</i>	<i>35.689</i>	<i>35.682</i>	<i>7</i>	<i>5.595</i>	<i>14.513</i>	<i>12.095</i>	<i>1.832</i>	<i>280.848</i>	<i>37.571</i>
<i>Con manodopera familiare prevalente</i>	<i>3.345</i>	<i>3.328</i>	<i>17</i>	<i>154</i>	<i>349</i>	<i>109</i>	<i>288</i>	<i>29.697</i>	<i>2.323</i>
<i>Con manodopera extrafamiliare prevalente</i>	<i>1.801</i>	<i>1.801</i>	<i>-</i>	<i>5</i>	<i>1</i>	<i>11</i>	<i>82</i>	<i>420</i>	<i>176</i>
Conduzione con salariati e/o compartecipanti (in economia)	10.121	10.121	-	6.180	49	192	264	58.025	3.457
Conduzione a colonia parziaria appoderata (mezzadria)	-	-	-	-	-	-	-	-	-
Altra forma di conduzione	-	-	-	-	-	-	6	-	-
ZONA ALTIMETRICA									
Montagna	12.185	12.168	17	1.680	9.509	11.127	1.159	74.955	14.308
Collina	32.906	32.899	7	9.054	5.389	1.267	1.137	258.899	27.045
Pianura	5.865	5.865	-	1.200	14	13	176	35.136	2.174
<b>TOTALE</b>	<b>50.956</b>	<b>50.932</b>	<b>24</b>	<b>11.934</b>	<b>14.912</b>	<b>12.407</b>	<b>2.472</b>	<b>368.990</b>	<b>43.527</b>

Tavola 2.30 - Aziende con bovini e/o bufalini e relativi capi per categoria e classe di superficie totale (superficie in ettari)

CATEGORIE	CLASSI DI SUPERFICIE TOTALE									Totale
	Senza terreno agrario	Meno di 1	1-2	2-5	5-10	10-20	20-50	50-100	100 ed oltre	
<b>AZIENDE</b>										
<b>BOVINI (compresi i bufalini)</b>	<b>5</b>	<b>135</b>	<b>291</b>	<b>936</b>	<b>741</b>	<b>415</b>	<b>304</b>	<b>59</b>	<b>35</b>	<b>2.921</b>
Di meno di 1 anno	3	63	132	438	360	258	237	45	27	1.563
Da 1 anno a meno di 2 anni	3	59	132	414	342	276	243	48	22	1.539
Maschi	1	21	43	164	128	98	88	23	12	578
da riproduzione	1	3	5	26	25	32	33	8	8	141
da macello	-	18	38	141	107	71	61	16	5	457
Femmine	3	42	96	315	277	242	216	44	17	1.252
da allevamento	1	5	22	142	179	182	182	34	16	763
da macello	2	37	75	180	110	67	44	11	2	528
Di 2 anni e più	1	49	125	615	600	351	260	48	32	2.081
Maschi	-	3	7	22	34	29	46	14	11	166
da riproduzione	-	1	-	7	16	16	33	13	8	94
da macello e da lavoro	-	2	7	16	18	14	16	1	4	78
Femmine	1	47	120	609	596	347	259	47	32	2.058
manze da allevamento	-	5	15	77	85	67	97	18	10	374
manze da macello	-	8	10	45	34	27	14	1	1	140
vacche da latte (comprese le vacche da latte e da carne)	1	37	106	535	533	317	244	40	29	1.842
altre vacche (da carne, da lavoro, da carne e da lavoro)	-	2	3	23	27	12	5	5	1	78
Bufalini	-	-	-	-	1	2	-	-	1	4
Bufale	-	-	-	-	1	1	-	-	-	2
Altri bufalini	-	-	-	-	1	1	-	-	1	3
<b>CAPI</b>										
<b>BOVINI (compresi i bufalini)</b>	<b>377</b>	<b>398</b>	<b>1.531</b>	<b>7.243</b>	<b>5.154</b>	<b>7.446</b>	<b>19.587</b>	<b>7.032</b>	<b>2.188</b>	<b>50.956</b>
Di meno di 1 anno	353	194	1.004	4.317	1.267	1.616	7.796	1.686	452	18.685
Da 1 anno a meno di 2 anni	10	114	255	1.160	1.124	1.750	4.037	3.593	439	12.482
Maschi	1	37	76	316	367	444	1.380	2.499	261	5.381
da riproduzione	1	3	8	39	39	55	74	30	18	267
da macello	-	34	68	277	328	389	1.306	2.469	243	5.114
Femmine	9	77	179	844	757	1.306	2.657	1.094	178	7.101
da allevamento	6	7	39	332	448	933	2.166	487	170	4.588
da macello	3	70	140	512	309	373	491	607	8	2.513
Di 2 anni e più	14	90	272	1.766	2.763	4.080	7.754	1.753	1.297	19.789
Maschi	-	5	10	44	49	68	189	16	131	512
da riproduzione	-	2	-	11	18	23	40	13	10	117
da macello e da lavoro	-	3	10	33	31	45	149	3	121	395
Femmine	14	85	262	1.722	2.714	4.012	7.565	1.737	1.166	19.277
manze da allevamento	-	6	56	135	174	306	854	237	129	1.897
manze da macello	-	13	16	90	83	92	110	3	80	487
vacche da latte (comprese le vacche da latte e da carne)	14	64	187	1.456	2.389	3.508	6.571	1.290	917	16.396
altre vacche (da carne, da lavoro, da carne e da lavoro)	-	2	3	41	68	106	30	207	40	497
Bufalini	-	-	-	-	4	3	-	-	17	24
Bufale	-	-	-	-	3	1	-	-	-	4
Altri bufalini	-	-	-	-	1	2	-	-	17	20

**Tavola 2.31 - Aziende con suini e relativi capi per categoria e classe di superficie totale (superficie in ettari)**

CATEGORIE	CLASSI DI SUPERFICIE TOTALE									Totale
	Senza terreno agrario	Meno di 1	1 - 2	2 - 5	5 - 10	10 - 20	20 - 50	50 - 100	100 ed oltre	
<b>AZIENDE</b>										
<b>SUINI</b>	<b>2</b>	<b>42</b>	<b>108</b>	<b>293</b>	<b>264</b>	<b>161</b>	<b>99</b>	<b>21</b>	<b>22</b>	<b>1.012</b>
Di peso inferiore a 20 Kg	1	1	8	12	10	9	9	-	2	52
Da 20 Kg a meno di 50 Kg	1	1	6	17	21	15	8	1	3	73
Di 50 Kg e più	2	42	102	283	251	151	97	21	21	970
<b>Verri</b>	<b>1</b>	<b>6</b>	<b>8</b>	<b>40</b>	<b>26</b>	<b>19</b>	<b>14</b>	<b>2</b>	<b>-</b>	<b>116</b>
<b>Scrofe</b>	<b>1</b>	<b>1</b>	<b>11</b>	<b>25</b>	<b>23</b>	<b>25</b>	<b>22</b>	<b>4</b>	<b>1</b>	<b>113</b>
<b>Da macello</b>	<b>2</b>	<b>36</b>	<b>90</b>	<b>244</b>	<b>229</b>	<b>129</b>	<b>82</b>	<b>20</b>	<b>21</b>	<b>853</b>
di cui: da 50 Kg a meno di 80 Kg	1	5	17	38	56	26	23	7	4	177
da 80 Kg a meno di 110 Kg	1	10	29	84	84	59	27	9	9	312
di 110 Kg e più	2	23	46	129	106	59	40	9	11	425
<b>CAPI</b>										
<b>SUINI</b>	<b>131</b>	<b>97</b>	<b>384</b>	<b>1.619</b>	<b>2.384</b>	<b>5.184</b>	<b>838</b>	<b>1.167</b>	<b>130</b>	<b>11.934</b>
Di peso inferiore a 20 Kg	20	3	88	312	533	1.035	98	-	7	2.096
Da 20 Kg a meno di 50 Kg	10	3	55	356	388	1.348	69	300	16	2.545
Di 50 Kg e più	101	91	241	951	1.463	2.801	671	867	107	7.293
<b>Verri</b>	<b>2</b>	<b>11</b>	<b>8</b>	<b>61</b>	<b>50</b>	<b>48</b>	<b>20</b>	<b>4</b>	<b>-</b>	<b>204</b>
<b>Scrofe</b>	<b>6</b>	<b>1</b>	<b>23</b>	<b>291</b>	<b>231</b>	<b>398</b>	<b>80</b>	<b>16</b>	<b>3</b>	<b>1.049</b>
<b>Da macello</b>	<b>93</b>	<b>79</b>	<b>210</b>	<b>599</b>	<b>1.182</b>	<b>2.355</b>	<b>571</b>	<b>847</b>	<b>104</b>	<b>6.040</b>
da 50 Kg a meno di 80 Kg	50	10	42	110	447	975	141	252	21	2.048
da 80 Kg a meno di 110 Kg	10	31	47	133	222	759	249	238	31	1.720
di 110 Kg e più	33	38	121	356	513	621	181	357	52	2.272

**Tavola 2.32 - Aziende con ovini, caprini, equini e/o allevamenti avicoli e relativi capi per categoria e classe di superficie totale (superficie in ettari)**

CLASSI DI SUPERFICIE TOTALE	OVINI		CAPRINI		EQUINI		ALLEVAMENTI AVICOLI		
	Pecore	Altri ovini	Capre	Altri caprini	Cavalli	Altri equini	Polli da carne	Galline da uova	Altri avicoli
<b>AZIENDE</b>									
Senza terreno agrario	3	1	3	-	2	1	2	5	3
Meno di 1 ettaro	80	28	54	22	26	8	188	284	46
1 - 2	140	42	145	36	75	36	302	469	91
2 - 3	144	37	133	26	84	19	240	384	63
3 - 5	240	68	259	59	112	46	298	536	95
5 - 10	229	47	267	55	135	82	284	525	67
10 - 20	98	19	123	37	119	40	150	268	52
20 - 30	34	8	43	10	56	14	57	108	21
30 - 50	19	8	25	8	40	8	52	89	21
50 - 100	6	3	16	6	19	6	19	30	10
100 ed oltre	8	3	15	1	10	9	9	16	5
<b>TOTALE</b>	<b>1.001</b>	<b>264</b>	<b>1.083</b>	<b>260</b>	<b>678</b>	<b>269</b>	<b>1.601</b>	<b>2.714</b>	<b>474</b>
<b>CAPI</b>									
Senza terreno agrario	339	10	19	-	59	25	50	837	1.340
Meno di 1 ettaro	464	85	293	69	32	9	4.619	33.052	442
1 - 2	1.187	132	1.014	97	124	54	46.552	27.564	8.376
2 - 3	1.125	129	1.076	67	142	34	39.770	9.016	17.580
3 - 5	2.642	265	2.460	176	221	62	27.615	12.542	8.613
5 - 10	3.036	180	2.958	203	488	107	30.389	27.846	1.413
10 - 20	2.311	82	2.052	131	359	62	15.078	24.201	3.317
20 - 30	1.407	51	689	91	225	24	1.489	2.228	470
30 - 50	479	440	287	21	278	20	4.473	2.973	10.408
50 - 100	168	110	313	39	101	14	636	635	4.939
100 ed oltre	196	74	350	2	21	11	214	281	32
<b>TOTALE</b>	<b>13.354</b>	<b>1.558</b>	<b>11.511</b>	<b>896</b>	<b>2.050</b>	<b>422</b>	<b>170.885</b>	<b>141.175</b>	<b>56.930</b>

**Tavola 2.33 - Aziende con conigli ed altri allevamenti per classe di superficie totale (superficie in ettari)**

CLASSI DI SUPERFICIE TOTALE	CONIGLI		ALTRI ALLEVAMENTI						
	Fattrici	Altri conigli	Selvaggina	Animali da pelliccia	API		Allevamenti ittici	Altri	Pulcini di un giorno
					Aziende	Alveari			
Senza terreno agrario	-	-	-	-	-	-	-	-	-
Meno di 1 ettaro	176	236	2	1	50	1.449	-	1	-
1 - 2	265	328	2	-	31	721	-	2	4
2 - 3	177	245	5	-	18	1.074	-	1	2
3 - 5	252	308	3	1	27	735	1	2	1
5 - 10	219	280	2	2	22	654	-	2	2
10 - 20	96	131	4	1	13	412	-	-	3
20 - 30	37	44	1	-	7	235	-	-	-
30 - 50	35	42	3	-	6	82	-	-	-
50 - 100	6	11	-	-	2	68	-	-	-
100 ed oltre	7	6	-	-	-	-	-	-	-
<b>TOTALE</b>	<b>1.270</b>	<b>1.631</b>	<b>22</b>	<b>5</b>	<b>176</b>	<b>5.430</b>	<b>1</b>	<b>8</b>	<b>12</b>



**Tavola 2.34 - Aziende con bovini e/o bufalini e relativi capi per numero di capi, classe di superficie totale e classe di superficie agricola utilizzata (superficie in ettari)**

CLASSI DI SUPERFICIE TOTALE CLASSI DI SAU	NUMERO DI CAPI								Totale
	1 - 2	3 - 5	6 - 9	10 - 19	20 - 49	50 - 99	100 - 499	500 ed oltre	
<b>AZIENDE</b>									
<b>CLASSE DI SUPERFICIE TOTALE</b>									
Senza terreno agrario	3	-	-	-	1	-	1	-	5
Meno di 1 ettaro	95	31	4	4	-	1	-	-	135
1 - 2	181	94	9	3	1	-	3	-	291
2 - 3	157	120	22	10	2	1	2	1	315
3 - 5	245	236	79	46	11	-	4	-	621
5 - 10	214	247	119	115	41	5	-	-	741
10 - 20	40	82	74	96	91	27	5	-	415
20 - 30	9	16	12	29	43	43	11	-	163
30 - 50	3	11	7	17	33	33	34	3	141
50 - 100	3	6	3	4	20	9	12	2	59
100 ed oltre	1	2	4	6	9	8	5	-	35
<b>CLASSE DI SAU</b>									
Senza superficie agricola utilizzata	4	-	1	1	1	1	1	-	9
Meno di 1 ettaro	191	63	6	5	1	-	1	1	268
1 - 2	279	181	17	6	4	-	2	-	489
2 - 3	194	168	44	25	5	1	3	-	440
3 - 5	174	197	100	58	10	-	3	-	542
5 - 10	83	170	109	121	58	8	1	-	550
10 - 20	16	50	39	78	87	41	6	1	318
20 - 30	8	6	8	17	39	36	12	-	126
30 - 50	1	7	3	12	24	28	36	3	114
50 - 100	1	2	2	3	17	5	8	1	39
100 ed oltre	-	1	4	4	6	7	4	-	26
<b>TOTALE</b>	<b>951</b>	<b>845</b>	<b>333</b>	<b>330</b>	<b>252</b>	<b>127</b>	<b>77</b>	<b>6</b>	<b>2.921</b>
<b>CAPI</b>									
<b>CLASSE DI SUPERFICIE TOTALE</b>									
Senza terreno agrario	6	-	-	-	21	-	350	-	377
Meno di 1 ettaro	140	108	28	51	-	71	-	-	398
1 - 2	297	333	60	31	38	-	772	-	1.531
2 - 3	250	453	156	132	46	60	450	2.170	3.717
3 - 5	384	888	549	604	347	-	754	-	3.526
5 - 10	341	945	866	1.478	1.203	321	-	-	5.154
10 - 20	71	332	541	1.270	2.719	1.858	655	-	7.446
20 - 30	13	61	92	406	1.272	2.958	1.362	-	6.164
30 - 50	4	48	52	246	1.093	2.424	5.424	4.132	13.423
50 - 100	5	20	24	67	743	678	2.215	3.280	7.032
100 ed oltre	2	9	30	79	277	518	1.273	-	2.188
<b>CLASSE DI SAU</b>									
Senza superficie agricola utilizzata	7	-	8	10	21	71	350	-	467
Meno di 1 ettaro	281	223	43	62	34	-	340	2.170	3.153
1 - 2	447	648	111	78	128	-	432	-	1.844
2 - 3	317	628	314	323	133	60	700	-	2.475
3 - 5	280	770	703	741	345	-	504	-	3.343
5 - 10	139	660	803	1.615	1.648	527	180	-	5.572
10 - 20	26	202	287	1.013	2.620	2.880	689	2.460	10.177
20 - 30	13	24	61	240	1.226	2.471	1.543	-	5.578
30 - 50	1	31	21	179	795	2.044	5.864	4.132	13.067
50 - 100	2	6	17	46	621	390	1.560	820	3.462
100 ed oltre	-	5	30	57	188	445	1.093	-	1.818
<b>TOTALE</b>	<b>1.513</b>	<b>3.197</b>	<b>2.398</b>	<b>4.364</b>	<b>7.759</b>	<b>8.888</b>	<b>13.255</b>	<b>9.582</b>	<b>50.956</b>

Tavola 2.35 - Aziende con bovini e/o bufalini e relativi capi per numero di capi, forma di conduzione e zona altimetrica

FORME DI CONDUZIONE ZONE ALTIMETRICHE	NUMERO DI CAPI								Totale
	1 - 2	3 - 5	6 - 9	10 - 19	20 - 49	50 - 99	100 - 499	500 ed oltre	
<b>AZIENDE</b>									
<b>FORMA DI CONDUZIONE</b>									
Conduzione diretta del coltivatore	945	838	333	324	245	125	68	2	2.880
Con solo manodopera familiare	932	826	326	315	234	121	54	-	2.808
Con manodopera familiare prevalente	7	10	7	9	10	4	13	-	60
Con manodopera extrafamiliare prevalente	6	2	-	-	1	-	1	2	12
Conduzione con salariati e/o compartecipanti (in economia)	6	7	-	6	7	2	9	4	41
Conduzione a colonia parziaria appoderata (mezzadria)	-	-	-	-	-	-	-	-	-
Altra forma di conduzione	-	-	-	-	-	-	-	-	-
<b>ZONA ALTIMETRICA</b>									
Montagna	663	515	218	181	117	17	4	-	1.715
Collina	267	306	103	135	116	97	63	5	1.092
Pianura	21	24	12	14	19	13	10	1	114
<b>TOTALE</b>	<b>951</b>	<b>845</b>	<b>333</b>	<b>330</b>	<b>252</b>	<b>127</b>	<b>77</b>	<b>6</b>	<b>2.921</b>
<b>CAPI</b>									
<b>FORMA DI CONDUZIONE</b>									
Conduzione diretta del coltivatore	1.505	3.168	2.398	4.286	7.505	8.750	11.753	1.470	40.835
Con solo manodopera familiare	1.484	3.117	2.344	4.165	7.170	8.475	8.934	-	35.689
Con manodopera familiare prevalente	12	43	54	121	300	275	2.540	-	3.345
Con manodopera extrafamiliare prevalente	9	8	-	-	35	-	279	1.470	1.801
Conduzione con salariati e/o compartecipanti (in economia)	8	29	-	78	254	138	1.502	8.112	10.121
Conduzione a colonia parziaria appoderata (mezzadria)	-	-	-	-	-	-	-	-	-
Altra forma di conduzione	-	-	-	-	-	-	-	-	-
<b>ZONA ALTIMETRICA</b>									
Montagna	1.021	1.930	1.569	2.387	3.477	1.124	677	-	12.185
Collina	455	1.177	744	1.782	3.684	6.871	11.071	7.122	32.906
Pianura	37	90	85	195	598	893	1.507	2.460	5.865
<b>TOTALE</b>	<b>1.513</b>	<b>3.197</b>	<b>2.398</b>	<b>4.364</b>	<b>7.759</b>	<b>8.888</b>	<b>13.255</b>	<b>9.582</b>	<b>50.956</b>

**Tavola 2.36 - Aziende con vacche da latte e relativi capi per numero di capi, classe di superficie totale e classe di superficie agricola utilizzata (superficie in ettari)**

CLASSI DI SUPERFICIE TOTALE CLASSI DI SAU	NUMERO DI CAPI								Totale	
	1 - 2	3 - 5	6 - 9	10 - 19	20 - 49	50 - 99	100 - 499	500 ed oltre		
<b>AZIENDE</b>										
<b>CLASSE DI SUPERFICIE TOTALE</b>										
Senza terreno agrario	-	-	-	1	-	-	-	-	-	1
Meno di 1 ettaro	32	3	2	-	-	-	-	-	-	37
1 - 2	91	13	1	1	-	-	-	-	-	106
2 - 3	108	24	4	5	-	-	-	-	-	141
3 - 5	252	103	21	16	2	-	-	-	-	394
5 - 10	232	158	86	46	11	-	-	-	-	533
10 - 20	50	80	59	68	55	5	-	-	-	317
20 - 30	16	16	16	26	47	12	-	-	-	133
30 - 50	10	6	6	16	45	26	2	-	-	111
50 - 100	1	5	3	6	17	5	3	-	-	40
100 ed oltre	2	3	5	7	9	1	2	-	-	29
<b>CLASSE DI SAU</b>										
Senza superficie agricola utilizzata	1	1	-	1	-	-	-	-	-	3
Meno di 1 ettaro	88	10	2	1	-	-	-	-	-	101
1 - 2	180	20	6	3	1	-	-	-	-	210
2 - 3	164	64	9	9	1	-	-	-	-	247
3 - 5	202	119	40	11	3	-	-	-	-	375
5 - 10	111	136	82	65	17	-	-	-	-	411
10 - 20	30	48	48	56	64	9	-	-	-	255
20 - 30	11	4	7	24	45	13	-	-	-	104
30 - 50	6	5	2	12	36	24	4	-	-	89
50 - 100	-	2	2	6	11	2	1	-	-	24
100 ed oltre	1	2	5	4	8	1	2	-	-	23
<b>TOTALE</b>	<b>794</b>	<b>411</b>	<b>203</b>	<b>192</b>	<b>186</b>	<b>49</b>	<b>7</b>	-	-	<b>1.842</b>
<b>CAPİ</b>										
<b>CLASSE DI SUPERFICIE TOTALE</b>										
Senza terreno agrario	-	-	-	14	-	-	-	-	-	14
Meno di 1 ettaro	41	11	12	-	-	-	-	-	-	64
1 - 2	125	44	8	10	-	-	-	-	-	187
2 - 3	158	86	26	62	-	-	-	-	-	332
3 - 5	368	375	145	186	50	-	-	-	-	1.124
5 - 10	347	579	598	571	294	-	-	-	-	2.389
10 - 20	77	302	429	908	1.519	273	-	-	-	3.508
20 - 30	21	67	118	352	1.537	698	-	-	-	2.793
30 - 50	15	25	45	233	1.439	1.781	240	-	-	3.778
50 - 100	2	16	22	97	471	322	360	-	-	1.290
100 ed oltre	2	15	32	103	316	50	399	-	-	917
<b>CLASSE DI SAU</b>										
Senza superficie agricola utilizzata	1	5	-	14	-	-	-	-	-	20
Meno di 1 ettaro	115	33	12	10	-	-	-	-	-	170
1 - 2	255	69	40	34	28	-	-	-	-	426
2 - 3	235	228	61	110	20	-	-	-	-	654
3 - 5	305	435	274	131	94	-	-	-	-	1.239
5 - 10	173	507	574	799	402	-	-	-	-	2.455
10 - 20	47	188	360	777	1.927	506	-	-	-	3.805
20 - 30	17	16	51	332	1.402	756	-	-	-	2.574
30 - 50	7	20	17	176	1.168	1.647	480	-	-	3.515
50 - 100	-	9	14	97	305	165	120	-	-	710
100 ed oltre	1	10	32	56	280	50	399	-	-	828
<b>TOTALE</b>	<b>1.156</b>	<b>1.520</b>	<b>1.435</b>	<b>2.536</b>	<b>5.626</b>	<b>3.124</b>	<b>999</b>	-	-	<b>16.396</b>

Tavola 2.37 - Aziende con vacche da latte e relativi capi per numero di capi, forma di conduzione e zona altimetrica

FORME DI CONDUZIONE ZONE ALTIMETRICHE	NUMERO DI CAPI							Totale	
	1 - 2	3 - 5	6 - 9	10 - 19	20 - 49	50 - 99	100 - 499 500 ed oltre		
AZIENDE									
FORMA DI CONDUZIONE									
Conduzione diretta del coltivatore	791	409	198	191	181	46	7	-	1.823
<i>Con solo manodopera familiare</i>	785	403	190	186	174	40	3	-	1.781
<i>Con manodopera familiare prevalente</i>	6	6	8	5	6	6	3	-	40
<i>Con manodopera extrafamiliare prevalente</i>	-	-	-	-	1	-	1	-	2
Conduzione con salariati e/o compartecipanti (in economia)	3	2	5	1	5	3	-	-	19
Conduzione a colonia parziaria appoderata (mezzadria)	-	-	-	-	-	-	-	-	-
Altra forma di conduzione	-	-	-	-	-	-	-	-	-
ZONA ALTIMETRICA									
Montagna	651	343	145	111	58	2	1	-	1.311
Collina	129	64	53	68	114	40	6	-	474
Pianura	14	4	5	13	14	7	-	-	57
<b>TOTALE</b>	<b>794</b>	<b>411</b>	<b>203</b>	<b>192</b>	<b>186</b>	<b>49</b>	<b>7</b>	-	<b>1.842</b>
CAPI									
FORMA DI CONDUZIONE									
Conduzione diretta del coltivatore	1.152	1.513	1.394	2.524	5.473	2.951	999	-	16.006
<i>Con solo manodopera familiare</i>	1.146	1.491	1.337	2.454	5.254	2.599	499	-	14.780
<i>Con manodopera familiare prevalente</i>	6	22	57	70	199	352	360	-	1.066
<i>Con manodopera extrafamiliare prevalente</i>	-	-	-	-	20	-	140	-	160
Conduzione con salariati e/o compartecipanti (in economia)	4	7	41	12	153	173	-	-	390
Conduzione a colonia parziaria appoderata (mezzadria)	-	-	-	-	-	-	-	-	-
Altra forma di conduzione	-	-	-	-	-	-	-	-	-
ZONA ALTIMETRICA									
Montagna	965	1.269	1.018	1.454	1.576	103	120	-	6.505
Collina	172	234	378	903	3.601	2.529	879	-	8.696
Pianura	19	17	39	179	449	492	-	-	1.195
<b>TOTALE</b>	<b>1.156</b>	<b>1.520</b>	<b>1.435</b>	<b>2.536</b>	<b>5.626</b>	<b>3.124</b>	<b>999</b>	-	<b>16.396</b>

**Tavola 2.38 - Aziende con suini e relativi capi per numero di capi, classe di superficie totale e classe di superficie agricola utilizzata (superficie in ettari)**

CLASSI DI SUPERFICIE TOTALE CLASSI DI SAU	NUMERO DI CAPI								Totale
	1 - 2	3 - 9	10 - 19	20 - 49	50 - 99	100 - 499	500 - 999	1000 ed oltre	
<b>AZIENDE</b>									
<b>CLASSE DI SUPERFICIE TOTALE</b>									
Senza terreno agrario	-	1	-	-	-	1	-	-	2
Meno di 1 ettaro	36	4	2	-	-	-	-	-	42
1 - 2	93	9	2	2	2	-	-	-	108
2 - 3	79	12	1	1	2	1	1	-	97
3 - 5	169	20	4	2	1	-	-	-	196
5 - 10	194	53	10	2	3	1	-	1	264
10 - 20	103	45	10	-	1	1	-	1	161
20 - 30	25	19	5	4	-	1	-	-	54
30 - 50	20	14	4	6	1	-	-	-	45
50 - 100	10	5	4	-	1	-	-	1	21
100 ed oltre	6	13	1	2	-	-	-	-	22
<b>CLASSE DI SAU</b>									
Senza superficie agricola utilizzata	-	1	-	-	-	1	-	-	2
Meno di 1 ettaro	85	9	3	1	1	-	-	-	99
1 - 2	145	16	1	2	3	1	-	-	168
2 - 3	130	13	1	1	1	-	1	-	147
3 - 5	144	19	7	2	2	-	-	-	174
5 - 10	122	63	10	1	1	2	-	2	201
10 - 20	68	31	10	4	2	-	-	1	116
20 - 30	9	17	5	3	1	1	-	-	36
30 - 50	18	12	4	3	-	-	-	-	37
50 - 100	9	2	1	-	-	-	-	-	12
100 ed oltre	5	12	1	2	-	-	-	-	20
<b>TOTALE</b>	<b>735</b>	<b>195</b>	<b>43</b>	<b>19</b>	<b>11</b>	<b>5</b>	<b>1</b>	<b>3</b>	<b>1.012</b>
<b>CAPI</b>									
<b>CLASSE DI SUPERFICIE TOTALE</b>									
Senza terreno agrario	-	3	-	-	-	128	-	-	131
Meno di 1 ettaro	44	26	27	-	-	-	-	-	97
1 - 2	123	35	21	41	164	-	-	-	384
2 - 3	102	56	13	35	156	216	557	-	1.135
3 - 5	208	89	57	57	73	-	-	-	484
5 - 10	248	238	119	44	182	203	-	1.350	2.384
10 - 20	140	198	127	-	50	242	-	4.427	5.184
20 - 30	40	79	63	115	-	164	-	-	461
30 - 50	31	63	60	173	50	-	-	-	377
50 - 100	18	24	55	-	70	-	-	1.000	1.167
100 ed oltre	10	60	10	50	-	-	-	-	130
<b>CLASSE DI SAU</b>									
Senza superficie agricola utilizzata	-	3	-	-	-	128	-	-	131
Meno di 1 ettaro	106	49	37	21	75	-	-	-	288
1 - 2	182	66	11	55	213	216	-	-	743
2 - 3	164	55	13	27	92	-	557	-	908
3 - 5	177	83	99	54	145	-	-	-	558
5 - 10	165	280	122	20	50	445	-	5.777	6.859
10 - 20	103	142	128	132	120	-	-	1.000	1.625
20 - 30	15	74	59	85	50	164	-	-	447
30 - 50	27	55	60	71	-	-	-	-	213
50 - 100	17	8	13	-	-	-	-	-	38
100 ed oltre	8	56	10	50	-	-	-	-	124
<b>TOTALE</b>	<b>964</b>	<b>871</b>	<b>552</b>	<b>515</b>	<b>745</b>	<b>953</b>	<b>557</b>	<b>6.777</b>	<b>11.934</b>

Tavola 2.39 - Aziende con suini e relativi capi per numero di capi, forma di conduzione e zona altimetrica

FORME DI CONDUZIONE ZONE ALTIMETRICHE	NUMERO DI CAPI							1000 ed oltre	Totale
	1 - 2	3 - 9	10 - 19	20 - 49	50 - 99	100 - 499	500 - 999		
AZIENDE									
FORMA DI CONDUZIONE									
Conduzione diretta del coltivatore	732	190	41	16	10	5	-	1	995
<i>Con solo manodopera familiare</i>	727	180	37	14	10	5	-	1	974
<i>Con manodopera familiare prevalente</i>	5	9	4	2	-	-	-	-	20
<i>Con manodopera extrafamiliare prevalente</i>	-	1	-	-	-	-	-	-	1
Conduzione con salariati e/o compartecipanti (in economia)	3	5	2	3	1	-	1	2	17
Conduzione a colonia parziaria appoderata (mezzadria)	-	-	-	-	-	-	-	-	-
Altra forma di conduzione	-	-	-	-	-	-	-	-	-
ZONA ALTIMETRICA									
Montagna	554	94	17	6	3	-	-	-	674
Collina	172	95	25	13	6	5	1	2	319
Pianura	9	6	1	-	2	-	-	1	19
<b>TOTALE</b>	<b>735</b>	<b>195</b>	<b>43</b>	<b>19</b>	<b>11</b>	<b>5</b>	<b>1</b>	<b>3</b>	<b>1.012</b>
CAPI									
FORMA DI CONDUZIONE									
Conduzione diretta del coltivatore	959	852	531	434	675	953	-	1.350	5.754
<i>Con solo manodopera familiare</i>	951	806	476	384	675	953	-	1.350	5.595
<i>Con manodopera familiare prevalente</i>	8	41	55	50	-	-	-	-	154
<i>Con manodopera extrafamiliare prevalente</i>	-	5	-	-	-	-	-	-	5
Conduzione con salariati e/o compartecipanti (in economia)	5	19	21	81	70	-	557	5.427	6.180
Conduzione a colonia parziaria appoderata (mezzadria)	-	-	-	-	-	-	-	-	-
Altra forma di conduzione	-	-	-	-	-	-	-	-	-
ZONA ALTIMETRICA									
Montagna	687	416	224	161	192	-	-	-	1.680
Collina	263	437	316	354	397	953	557	5.777	9.054
Pianura	14	18	12	-	156	-	-	1.000	1.200
<b>TOTALE</b>	<b>964</b>	<b>871</b>	<b>552</b>	<b>515</b>	<b>745</b>	<b>953</b>	<b>557</b>	<b>6.777</b>	<b>11.934</b>

**Tavola 2.40 - Aziende con ovini e relativi capi per numero di capi, classe di superficie totale e classe di superficie agricola utilizzata (superficie in ettari)**

CLASSI DI SUPERFICIE TOTALE CLASSI DI SAU	NUMERO DI CAPI								Totale
	1 - 2	3 - 9	10 - 19	20 - 49	50 - 99	100 - 499	500 - 999	1000 ed oltre	
<b>AZIENDE</b>									
<b>CLASSE DI SUPERFICIE TOTALE</b>									
Senza terreno agrario	-	1	-	-	1	1	-	-	3
Meno di 1 ettaro	12	54	10	4	-	-	-	-	80
1 - 2	23	84	25	10	-	2	-	-	144
2 - 3	28	68	39	12	-	-	-	-	147
3 - 5	40	100	64	31	9	1	-	-	245
5 - 10	33	91	56	38	8	3	-	-	229
10 - 20	12	29	22	22	10	4	-	-	99
20 - 30	7	11	6	4	4	3	-	-	35
30 - 50	-	6	5	4	3	-	1	-	19
50 - 100	1	2	-	1	-	2	-	-	6
100 ed oltre	1	3	1	1	1	1	-	-	8
<b>CLASSE DI SAU</b>									
Senza superficie agricola utilizzata	-	2	2	-	1	1	-	-	6
Meno di 1 ettaro	38	113	28	12	-	-	-	-	191
1 - 2	30	106	45	17	1	2	-	-	201
2 - 3	28	69	43	20	1	1	-	-	162
3 - 5	32	73	55	31	11	1	-	-	203
5 - 10	16	50	34	29	10	2	-	-	141
10 - 20	9	23	11	12	8	6	-	-	69
20 - 30	2	5	5	2	1	1	-	-	16
30 - 50	1	6	4	3	2	-	1	-	17
50 - 100	1	-	-	-	-	2	-	-	3
100 ed oltre	-	2	1	1	1	1	-	-	6
<b>TOTALE</b>	<b>157</b>	<b>449</b>	<b>228</b>	<b>127</b>	<b>36</b>	<b>17</b>	<b>1</b>	-	<b>1.015</b>
<b>CAPI</b>									
<b>CLASSE DI SUPERFICIE TOTALE</b>									
Senza terreno agrario	-	9	-	-	80	260	-	-	349
Meno di 1 ettaro	18	280	120	131	-	-	-	-	549
1 - 2	40	406	285	248	-	340	-	-	1.319
2 - 3	48	379	490	337	-	-	-	-	1.254
3 - 5	65	498	845	817	502	180	-	-	2.907
5 - 10	52	474	722	1.087	487	394	-	-	3.216
10 - 20	20	151	285	654	634	649	-	-	2.393
20 - 30	10	53	76	110	259	950	-	-	1.458
30 - 50	-	27	64	130	185	-	513	-	919
50 - 100	2	16	-	38	-	222	-	-	278
100 ed oltre	2	18	10	45	65	130	-	-	270
<b>CLASSE DI SAU</b>									
Senza superficie agricola utilizzata	-	16	30	-	80	260	-	-	386
Meno di 1 ettaro	61	549	330	346	-	-	-	-	1.286
1 - 2	56	563	572	450	50	340	-	-	2.031
2 - 3	47	369	543	533	50	180	-	-	1.722
3 - 5	48	358	712	863	662	121	-	-	2.764
5 - 10	25	272	440	833	616	273	-	-	2.459
10 - 20	13	113	146	377	514	1.199	-	-	2.362
20 - 30	3	24	60	40	50	400	-	-	577
30 - 50	2	35	54	110	125	-	513	-	839
50 - 100	2	-	-	-	-	222	-	-	224
100 ed oltre	-	12	10	45	65	130	-	-	262
<b>TOTALE</b>	<b>257</b>	<b>2.311</b>	<b>2.897</b>	<b>3.597</b>	<b>2.212</b>	<b>3.125</b>	<b>513</b>	-	<b>14.912</b>

Tavola 2.41 - Aziende con ovini e relativi capi per numero di capi, forma di conduzione e zona altimetrica

FORME DI CONDUZIONE ZONE ALTIMETRICHE	NUMERO DI CAPI							1000 ed oltre	Totale
	1 - 2	3 - 9	10 - 19	20 - 49	50 - 99	100 - 499	500 - 999		
AZIENDE									
FORMA DI CONDUZIONE									
Conduzione diretta del coltivatore	157	447	228	126	36	17	1	-	1.012
Con solo manodopera familiare	154	443	225	125	35	16	1	-	999
Con manodopera familiare prevalente	2	4	3	1	1	1	-	-	12
Con manodopera extrafamiliare prevalente	1	-	-	-	-	-	-	-	1
Conduzione con salariati e/o compartecipanti (in economia)	-	2	-	1	-	-	-	-	3
Conduzione a colonia parziaria appoderata (mezzadria)	-	-	-	-	-	-	-	-	-
Altra forma di conduzione	-	-	-	-	-	-	-	-	-
ZONA ALTIMETRICA									
Montagna	117	367	181	98	23	7	-	-	793
Collina	39	82	46	29	13	10	1	-	220
Pianura	1	-	1	-	-	-	-	-	2
<b>TOTALE</b>	<b>157</b>	<b>449</b>	<b>228</b>	<b>127</b>	<b>36</b>	<b>17</b>	<b>1</b>	-	<b>1.015</b>
CAPI									
FORMA DI CONDUZIONE									
Conduzione diretta del coltivatore	257	2.300	2.897	3.559	2.212	3.125	513	-	14.863
Con solo manodopera familiare	252	2.282	2.860	3.529	2.152	2.925	513	-	14.513
Con manodopera familiare prevalente	4	18	37	30	60	200	-	-	349
Con manodopera extrafamiliare prevalente	1	-	-	-	-	-	-	-	1
Conduzione con salariati e/o compartecipanti (in economia)	-	11	-	38	-	-	-	-	49
Conduzione a colonia parziaria appoderata (mezzadria)	-	-	-	-	-	-	-	-	-
Altra forma di conduzione	-	-	-	-	-	-	-	-	-
ZONA ALTIMETRICA									
Montagna	193	1.879	2.342	2.776	1.404	915	-	-	9.509
Collina	62	432	543	821	808	2.210	513	-	5.389
Pianura	2	-	12	-	-	-	-	-	14
<b>TOTALE</b>	<b>257</b>	<b>2.311</b>	<b>2.897</b>	<b>3.597</b>	<b>2.212</b>	<b>3.125</b>	<b>513</b>	-	<b>14.912</b>



**Tavola 2.42 - Aziende con polli da carne e relativi capi per numero di capi, classe di superficie totale e classe di superficie agricola utilizzata (superficie in ettari)**

CLASSI DI SUPERFICIE TOTALE CLASSI DI SAU	NUMERO DI CAPI								Totale
	Meno di 50	50 - 100	100 - 500	500 - 1.000	1.000 - 5.000	5.000 - 10.000	10.000 - 25.000	25.000 ed oltre	
<b>AZIENDE</b>									
<b>CLASSE DI SUPERFICIE TOTALE</b>									
Senza terreno agrario	2	-	-	-	-	-	-	-	2
Meno di 1 ettaro	182	5	-	-	1	-	-	-	188
1 - 2	284	10	3	1	2	-	2	-	302
2 - 3	223	10	2	1	2	-	2	-	240
3 - 5	266	16	10	-	3	3	-	-	298
5 - 10	260	16	7	-	-	-	-	1	284
10 - 20	133	12	3	-	1	-	1	-	150
20 - 30	47	8	2	-	-	-	-	-	57
30 - 50	39	9	3	-	1	-	-	-	52
50 - 100	14	3	2	-	-	-	-	-	19
100 ed oltre	9	-	-	-	-	-	-	-	9
<b>CLASSE DI SAU</b>									
Senza superficie agricola utilizzata	3	-	-	-	1	-	-	-	4
Meno di 1 ettaro	330	12	1	-	2	-	3	-	348
1 - 2	351	14	5	2	2	1	-	-	375
2 - 3	217	13	6	-	1	1	1	-	239
3 - 5	222	13	9	-	2	1	-	-	247
5 - 10	156	16	3	-	1	-	-	1	177
10 - 20	100	5	2	-	-	-	1	-	108
20 - 30	37	9	1	-	1	-	-	-	48
30 - 50	28	7	3	-	-	-	-	-	38
50 - 100	8	-	2	-	-	-	-	-	10
100 ed oltre	7	-	-	-	-	-	-	-	7
<b>TOTALE</b>	<b>1.459</b>	<b>89</b>	<b>32</b>	<b>2</b>	<b>10</b>	<b>3</b>	<b>5</b>	<b>1</b>	<b>1.601</b>
<b>CAPI</b>									
<b>CLASSE DI SUPERFICIE TOTALE</b>									
Senza terreno agrario	50	-	-	-	-	-	-	-	50
Meno di 1 ettaro	2.349	270	-	-	2.000	-	-	-	4.619
1 - 2	3.630	582	540	800	6.000	-	35.000	-	46.552
2 - 3	2.920	550	350	800	6.650	-	28.500	-	39.770
3 - 5	3.383	882	1.350	-	5.500	16.500	-	-	27.615
5 - 10	3.499	820	1.070	-	-	-	-	25.000	30.389
10 - 20	1.918	660	500	-	2.000	-	10.000	-	15.078
20 - 30	809	430	250	-	-	-	-	-	1.489
30 - 50	617	556	300	-	3.000	-	-	-	4.473
50 - 100	218	198	220	-	-	-	-	-	636
100 ed oltre	214	-	-	-	-	-	-	-	214
<b>CLASSE DI SAU</b>									
Senza superficie agricola utilizzata	55	-	-	-	2.000	-	-	-	2.055
Meno di 1 ettaro	4.095	672	100	-	6.000	-	53.500	-	64.367
1 - 2	4.555	752	940	1.600	6.650	6.500	-	-	20.997
2 - 3	2.660	720	800	-	2.000	5.000	10.000	-	21.180
3 - 5	2.868	710	1.270	-	3.500	5.000	-	-	13.348
5 - 10	2.404	840	500	-	2.000	-	-	25.000	30.744
10 - 20	1.544	278	350	-	-	-	10.000	-	12.172
20 - 30	600	500	100	-	3.000	-	-	-	4.200
30 - 50	522	476	300	-	-	-	-	-	1.298
50 - 100	141	-	220	-	-	-	-	-	361
100 ed oltre	163	-	-	-	-	-	-	-	163
<b>TOTALE</b>	<b>19.607</b>	<b>4.948</b>	<b>4.580</b>	<b>1.600</b>	<b>25.150</b>	<b>16.500</b>	<b>73.500</b>	<b>25.000</b>	<b>170.885</b>

Tavola 2.43 - Aziende con polli da carne e relativi capi per numero di capi, forma di conduzione e zona altimetrica

FORME DI CONDUZIONE ZONA ALTIMETRICHE	NUMERO DI CAPI								Totale
	Meno di 50	50 - 100	100 - 500	500 - 1.000	1.000 - 5.000	5.000 - 10.000	10.000 - 25.000	25.000 ed oltre	
<b>AZIENDE</b>									
<b>FORMA DI CONDUZIONE</b>									
Conduzione diretta del coltivatore	1.448	86	29	2	9	3	4	1	1.582
<i>Con solo manodopera familiare</i>	1.429	82	26	2	8	2	4	1	1.554
<i>Con manodopera familiare prevalente</i>	14	3	2	-	1	1	-	-	21
<i>Con manodopera extrafamiliare prevalente</i>	5	1	1	-	-	-	-	-	7
Conduzione con salariati e/o compartecipanti (in economia)	11	3	3	-	1	-	1	-	19
Conduzione a colonia parziaria appoderata (mezzadria)	-	-	-	-	-	-	-	-	-
Altra forma di conduzione	-	-	-	-	-	-	-	-	-
<b>ZONA ALTIMETRICA</b>									
Montagna	660	10	6	2	4	2	-	-	684
Collina	727	71	23	-	6	1	4	1	833
Pianura	72	8	3	-	-	-	1	-	84
<b>TOTALE</b>	<b>1.459</b>	<b>89</b>	<b>32</b>	<b>2</b>	<b>10</b>	<b>3</b>	<b>5</b>	<b>1</b>	<b>1.601</b>
<b>CAPI</b>									
<b>FORMA DI CONDUZIONE</b>									
Conduzione diretta del coltivatore	19.413	4.748	4.280	1.600	22.150	16.500	63.500	25.000	157.191
<i>Con solo manodopera familiare</i>	19.147	4.548	3.880	1.600	20.150	10.000	63.500	25.000	147.825
<i>Con manodopera familiare prevalente</i>	176	150	300	-	2.000	6.500	-	-	9.126
<i>Con manodopera extrafamiliare prevalente</i>	90	50	100	-	-	-	-	-	240
Conduzione con salariati e/o compartecipanti (in economia)	194	200	300	-	3.000	-	10.000	-	13.694
Conduzione a colonia parziaria appoderata (mezzadria)	-	-	-	-	-	-	-	-	-
Altra forma di conduzione	-	-	-	-	-	-	-	-	-
<b>ZONA ALTIMETRICA</b>									
Montagna	6.459	548	1.000	1.600	12.650	10.000	-	-	32.257
Collina	12.122	3.980	3.160	-	12.500	6.500	58.500	25.000	121.762
Pianura	1.026	420	420	-	-	-	15.000	-	16.866
<b>TOTALE</b>	<b>19.607</b>	<b>4.948</b>	<b>4.580</b>	<b>1.600</b>	<b>25.150</b>	<b>16.500</b>	<b>73.500</b>	<b>25.000</b>	<b>170.885</b>

**Tavola 2.44 - Aziende con galline da uova e relativi capi per numero di capi, classe di superficie totale e classe di superficie agricola utilizzata (superficie in ettari)**

CLASSI DI SUPERFICIE TOTALE CLASSI DI SAU	NUMERO DI CAPI								Totale
	Meno di 50	50 - 100	100 - 500	500 - 1.000	1.000 - 3.000	3.000 - 5.000	5.000 - 10.000	10.000 ed oltre	
<b>AZIENDE</b>									
<b>CLASSE DI SUPERFICIE TOTALE</b>									
Senza terreno agrario	3	-	1	1	-	-	-	-	5
Meno di 1 ettaro	280	3	-	-	-	-	-	1	284
1 - 2	453	6	6	-	1	1	1	1	469
2 - 3	365	9	6	2	2	-	-	-	384
3 - 5	515	10	8	1	2	-	-	-	536
5 - 10	495	15	8	1	3	2	1	-	525
10 - 20	249	10	5	1	-	1	1	1	268
20 - 30	102	4	2	-	-	-	-	-	108
30 - 50	84	3	1	-	1	-	-	-	89
50 - 100	27	2	1	-	-	-	-	-	30
100 ed oltre	15	1	-	-	-	-	-	-	16
<b>CLASSE DI SAU</b>									
Senza superficie agricola utilizzata	7	-	1	1	-	-	-	-	9
Meno di 1 ettaro	549	8	2	-	1	1	-	2	563
1 - 2	576	11	10	3	2	-	1	-	603
2 - 3	387	8	6	-	1	-	-	-	402
3 - 5	403	6	5	-	2	-	-	-	416
5 - 10	319	13	10	1	2	2	2	1	350
10 - 20	186	7	2	1	-	1	-	-	197
20 - 30	74	6	1	-	-	-	-	-	81
30 - 50	58	2	-	-	1	-	-	-	61
50 - 100	16	1	1	-	-	-	-	-	18
100 ed oltre	13	1	-	-	-	-	-	-	14
<b>TOTALE</b>	<b>2.588</b>	<b>63</b>	<b>38</b>	<b>6</b>	<b>9</b>	<b>4</b>	<b>3</b>	<b>3</b>	<b>2.714</b>
<b>CAP</b>									
<b>CLASSE DI SUPERFICIE TOTALE</b>									
Senza terreno agrario	37	-	300	500	-	-	-	-	837
Meno di 1 ettaro	2.857	195	-	-	-	-	-	30.000	33.052
1 - 2	5.253	310	920	-	2.666	3.000	5.415	10.000	27.564
2 - 3	4.219	482	1.000	1.315	2.000	-	-	-	9.016
3 - 5	6.132	610	1.500	500	3.800	-	-	-	12.542
5 - 10	6.059	853	1.320	500	5.500	7.614	6.000	-	27.846
10 - 20	3.358	543	800	500	-	3.000	6.000	10.000	24.201
20 - 30	1.568	240	420	-	-	-	-	-	2.228
30 - 50	1.223	150	100	-	1.500	-	-	-	2.973
50 - 100	395	130	110	-	-	-	-	-	635
100 ed oltre	231	50	-	-	-	-	-	-	281
<b>CLASSE DI SAU</b>									
Senza superficie agricola utilizzata	79	-	300	500	-	-	-	-	879
Meno di 1 ettaro	5.853	465	200	-	1.000	3.000	-	40.000	50.518
1 - 2	6.870	630	1.720	1.815	4.466	-	5.415	-	20.916
2 - 3	4.391	412	1.250	-	1.000	-	-	-	7.053
3 - 5	4.753	400	900	-	3.500	-	-	-	9.553
5 - 10	4.187	723	1.470	500	4.000	7.614	12.000	10.000	40.494
10 - 20	2.789	363	400	500	-	3.000	-	-	7.052
20 - 30	1.068	370	120	-	-	-	-	-	1.558
30 - 50	918	100	-	-	1.500	-	-	-	2.518
50 - 100	235	50	110	-	-	-	-	-	395
100 ed oltre	189	50	-	-	-	-	-	-	239
<b>TOTALE</b>	<b>31.332</b>	<b>3.563</b>	<b>6.470</b>	<b>3.315</b>	<b>15.466</b>	<b>13.614</b>	<b>17.415</b>	<b>50.000</b>	<b>141.175</b>

Tavola 2.45 - Aziende con galline da uova e relativi capi per numero di capi, forma di conduzione e zona altimetrica

FORME DI CONDUZIONE ZONE ALTIMETRICHE	NUMERO DI CAPI								Totale
	Meno di 50	50 - 100	100 - 500	500 - 1.000	1.000 - 3.000	3.000 - 5.000	5.000 - 10.000	10.000 ed oltre	
<b>AZIENDE</b>									
<b>FORMA DI CONDUZIONE</b>									
Conduzione diretta del coltivatore	2.564	61	37	5	9	4	3	2	2.685
<i>Con solo manodopera familiare</i>	2.522	58	37	4	8	4	3	1	2.637
<i>Con manodopera familiare prevalente</i>	36	2	-	1	1	-	-	1	41
<i>Con manodopera extrafamiliare prevalente</i>	6	1	-	-	-	-	-	-	7
Conduzione con salariati e/o compartecipanti (in economia)	24	2	1	1	-	-	-	1	29
Conduzione a colonia parziaria appoderata (mezzadria)	-	-	-	-	-	-	-	-	-
Altra forma di conduzione	-	-	-	-	-	-	-	-	-
<b>ZONA ALTIMETRICA</b>									
Montagna	1.478	19	10	2	1	2	1	-	1.513
Collina	1.002	42	27	3	5	2	2	3	1.086
Pianura	108	2	1	1	3	-	-	-	115
<b>TOTALE</b>	<b>2.588</b>	<b>63</b>	<b>38</b>	<b>6</b>	<b>9</b>	<b>4</b>	<b>3</b>	<b>3</b>	<b>2.714</b>
<b>CAPI</b>									
<b>FORMA DI CONDUZIONE</b>									
Conduzione diretta del coltivatore	30.918	3.433	6.170	2.815	15.466	13.614	17.415	20.000	109.831
<i>Con solo manodopera familiare</i>	30.269	3.283	6.170	2.315	13.666	13.614	17.415	10.000	96.732
<i>Con manodopera familiare prevalente</i>	545	100	-	500	1.800	-	-	10.000	12.945
<i>Con manodopera extrafamiliare prevalente</i>	104	50	-	-	-	-	-	-	154
Conduzione con salariati e/o compartecipanti (in economia)	414	130	300	500	-	-	-	30.000	31.344
Conduzione a colonia parziaria appoderata (mezzadria)	-	-	-	-	-	-	-	-	-
Altra forma di conduzione	-	-	-	-	-	-	-	-	-
<b>ZONA ALTIMETRICA</b>									
Montagna	15.627	1.075	2.100	1.315	2.666	7.414	5.415	-	35.612
Collina	14.117	2.376	4.270	1.500	7.300	6.200	12.000	50.000	97.763
Pianura	1.588	112	100	500	5.500	-	-	-	7.800
<b>TOTALE</b>	<b>31.332</b>	<b>3.563</b>	<b>6.470</b>	<b>3.315</b>	<b>15.466</b>	<b>13.614</b>	<b>17.415</b>	<b>50.000</b>	<b>141.175</b>

**Tavola 2.46 - Aziende che dispongono di ricoveri per animali per classe di superficie totale e classe di anni di costruzione o ultima ristrutturazione (superficie in ettari)**

CLASSI DI SUPERFICIE TOTALE CLASSI DI ANNI DI COSTRUZIONE	Totale	STALLE		Ovili	Porcilaie	Pollai	Per altri allevamenti
		per bovini	per equini				
<b>CLASSE DI SUPERFICIE TOTALE</b>							
Senza terreno agrario	14	5	2	2	2	3	3
Meno di 1 ettaro	339	166	12	63	27	178	37
1 - 2	672	432	46	119	61	298	53
2 - 3	586	430	58	97	46	240	46
3 - 5	936	740	61	175	76	309	74
5 - 10	971	835	79	156	84	289	85
10 - 20	516	456	64	73	74	175	34
20 - 30	191	175	31	25	30	56	12
30 - 50	162	147	25	11	24	51	15
50 - 100	65	62	8	11	12	17	2
100 ed oltre	41	39	4	4	14	13	3
<b>ANNO DI COSTRUZIONE</b>							
Meno di 1 anno	42	28	5	2	5	7	3
1 - 2	84	52	13	11	11	22	2
2 - 5	254	163	20	46	15	53	16
5 - 10	421	278	39	60	39	104	32
10 - 20	809	485	70	103	78	289	71
20 - 50	1.841	1.176	124	218	186	752	157
50 ed oltre	1.689	1.305	119	296	116	402	83
<b>TOTALE</b>	<b>4.493</b>	<b>3.487</b>	<b>390</b>	<b>736</b>	<b>450</b>	<b>1.629</b>	<b>364</b>

**Tavola 2.47 - Aziende che dispongono di ricoveri per animali per numero di capi adulti ricoverabili e zona altimetrica**

NUMERO DI CAPI RICOVERABILI ZONE ALTIMETRICHE	Totale	STALLE		Ovili	Porcilaie	Pollai
		per bovini	per equini			
<b>NUMERO DI CAPI RICOVERABILI</b>						
Meno di 10 capi	2.257	1.807	306	161	325	29
10 - 50	2.460	1.403	77	488	94	860
50 - 100	650	164	6	58	14	434
100 - 500	381	102	1	27	12	250
500 - 1.000	20	7	-	2	2	9
1.000 - 2.000	13	2	-	-	2	9
2.000 - 5.000	22	2	-	-	-	20
5.000 - 10.000	10	-	-	-	1	9
10.000 ed oltre	9	-	-	-	-	9
<b>ZONA ALTIMETRICA</b>						
Montagna	2.633	2.160	178	566	231	717
Collina	1.581	1.201	190	169	210	798
Pianura	207	126	22	1	9	114
<b>TOTALE</b>	<b>4.421</b>	<b>3.487</b>	<b>390</b>	<b>736</b>	<b>450</b>	<b>1.629</b>

**Tavola 2.48 - Aziende che dispongono di ricoveri per animali per numero di capi adulti ricoverabili, tipo di ricovero e tipo di impianto**

TIPO DI RICOVERI TIPO DI IMPIANTI	NUMERO DI CAPI ADULTI RICOVERABILI							Totale	
	Meno di 10	10 - 50	50 - 100	100 - 500	500 - 1.000	1.000 - 2.000	2.000 - 5.000		5.000 ed oltre
STALLE PER BOVINI	1.807	1.403	164	102	7	2	2	-	3.487
con impianti per:	353	613	141	89	6	2	2	-	1.206
alimentazione automatizzata	9	27	24	39	4	2	2	-	107
abbeveraggio automatizzato	327	535	130	81	6	2	2	-	1.083
sgombero quotidiano del letame	20	167	84	56	6	1	-	-	334
mungitura meccanica	62	290	90	36	1	-	-	-	479
con sala di mungitura:	8	61	62	42	1	-	-	-	174
non completamente automatizzata	8	53	41	13	-	-	-	-	115
completamente automatizzata	-	8	22	29	1	-	-	-	60
STALLE PER EQUINI	306	77	6	1	-	-	-	-	390
con impianti per:	54	32	3	-	-	-	-	-	89
alimentazione automatizzata	2	2	-	-	-	-	-	-	4
abbeveraggio automatizzato	48	30	3	-	-	-	-	-	81
sgombero quotidiano del letame	8	5	-	-	-	-	-	-	13
OVILI	161	488	58	27	2	-	-	-	736
con impianti per:	2	17	8	2	-	-	-	-	29
alimentazione automatizzata	-	1	-	-	-	-	-	-	1
abbeveraggio automatizzato	-	10	8	2	-	-	-	-	20
sgombero quotidiano del letame	2	7	-	-	-	-	-	-	9
mungitura meccanica	1	2	-	-	-	-	-	-	3
con sala di mungitura:	2	9	1	-	-	-	-	-	12
non completamente automatizzata	2	9	1	-	-	-	-	-	12
completamente automatizzata	-	-	-	-	-	-	-	-	-
PORCILAIE	325	94	14	12	2	2	-	1	450
con impianti per:	21	8	3	6	2	2	-	1	43
alimentazione automatizzata	-	-	-	1	1	2	-	1	5
abbeveraggio automatizzato	16	6	3	6	2	2	-	1	36
sgombero quotidiano del letame	6	3	1	3	1	1	-	1	16
depurazione liquami	1	2	-	1	-	-	-	1	5
POLLAI	29	860	434	250	9	9	20	18	1.629
con impianti per:	1	12	11	7	4	5	13	16	69
alimentazione automatizzata	-	-	1	-	-	1	5	14	21
abbeveraggio automatizzato	-	3	8	6	4	4	12	16	53
sgombero quotidiano del letame	1	10	4	1	-	-	4	7	27

**Tavola 2.49 - Aziende che utilizzano impianti per il trattamento e/o la trasformazione del latte per classe di superficie totale e numero di giornate di lavoro aziendale (superficie in ettari; capacità in ettolitri)**

CLASSI DI SUPERFICIE TOTALE NUMERO DI GIORNATE DI LAVORO	IMPIANTI PER TRATTAMENTO E/O TRASFORMAZIONE DEL LATTE				
	Totale	REFRIGERAZIONE E/O TRATTAMENTO		TRASFORMAZIONE	
		Aziende	Capacità lavorativa	Aziende	Capacità lavorativa
CLASSE DI SUPERFICIE TOTALE					
Senza terreno agrario	1	1	1.000	-	-
Meno di 1 ettaro	2	1	355	1	3.000
1 - 2	3	1	200	2	85
2 - 3	14	9	2.642	5	433
3 - 5	47	25	9.560	22	1.585
5 - 10	86	68	36.644	18	1.684
10 - 20	105	95	140.681	13	3.395
20 - 30	68	63	108.833	7	3.094
30 - 50	69	69	178.762	-	-
50 - 100	20	17	44.930	4	801
100 ed oltre	10	6	24.400	6	7.290
NUMERO DI GIORNATE DI LAVORO					
Meno di 50	1	1	4	-	-
50 - 100	3	-	-	3	51
100 - 200	28	8	1.424	20	768
200 - 300	15	8	2.193	8	419
300 - 500	109	85	95.876	26	6.189
600 - 1000	195	185	244.068	13	6.145
1000 - 2500	73	67	193.442	8	7.795
2500 ed oltre	1	1	11.000	-	-
<b>TOTALE</b>	<b>425</b>	<b>355</b>	<b>548.007</b>	<b>78</b>	<b>21.367</b>

**Tavola 2.50 - Aziende con fabbricati rurali per classe di superficie totale e classe di capacità dei locali (superficie in ettari)**

CLASSI DI SUPERFICIE TOTALE CLASSI DI CAPACITA'	IMPIANTI PER LA CONSERVAZIONE DEI PRODOTTI			LOCALI PER IMMAGAZZINAMENTO			Locali per deposito macchine e/o attrezzi uso agricolo
	Totale delle coltivazioni	degli allevamenti		Totale	Magazzini	Sili da foraggio	
<b>CLASSE DI SUPERFICIE TOTALE</b>							
Senza terreno agrario	1	-	1	5	5	-	1
Meno di 1 ettaro	11	6	5	177	163	15	77
1 - 2	24	8	16	326	292	37	176
2 - 3	22	2	20	331	298	43	205
3 - 5	26	10	19	591	541	56	296
5 - 10	20	4	16	640	577	77	328
10 - 20	22	4	19	324	279	69	252
20 - 30	9	1	8	136	113	44	114
30 - 50	23	4	20	116	88	64	110
50 - 100	8	1	7	52	42	21	52
100 ed oltre	3	1	2	37	35	10	26
<b>CLASSE DI CAPACITA'</b>							
Meno di 100 metri cubi	79	28	53	1.021	860	170	553
100 - 200	12	5	7	608	542	69	357
200 - 500	31	4	27	681	591	101	393
500 - 1.000	29	-	29	309	261	52	176
1.000 - 2.000	15	3	13	138	117	23	95
2.000 - 5.000	3	-	3	58	48	14	45
5.000 ed oltre	2	1	1	21	14	7	18
<b>TOTALE</b>	<b>169</b>	<b>41</b>	<b>133</b>	<b>2.735</b>	<b>2.433</b>	<b>436</b>	<b>1.637</b>

## Mezzi meccanici

Tavola 2.51 - Aziende che utilizzano mezzi meccanici aziendali ed extraziendali per tipo di mezzo utilizzato

MEZZI MECCANICI	DI PROPRIETA' SOLO DELL' AZIENDA				In comproprietà'	FORNITI DA		
	Totale aziende	Aziende	NUMERO MEZZI			Altre aziende agricole	Organismi associativi	Imprese di esercizio e noleggio
			totale	utilizzati in azienda				
TRATTRICI (classi di potenza):								
meno di 25 kw (34 Cv)	879	855	940	921	8	22	1	5
25 Kw (34 Cv) - 40 Kw (54 Cv)	1.063	1.028	1.134	1.118	13	33	1	3
40 Kw (54 Cv) - 60 Kw (82 Cv)	1.104	1.057	1.368	1.348	10	51	1	2
60 Kw (82 Cv) - 80 Kw (109 Cv)	476	463	564	557	4	13	-	1
80 Kw (109 Cv) ed oltre	234	222	289	286	2	9	-	1
TOTALE	2.693	2.585	4.295	4.230	28	125	3	11
MOTOCOLTIVATORI	3.723	3.623	5.239	5.067	28	98	1	3
APPARECCHI PER L'IRRORAZIONE E LA LOTTA ANTIPARASSITARIA	545	534	616	596	7	9	1	-
MACCHINE PER LA CONCIMAZIONE	770	745	939	914	11	21	1	2
MIETITREBBIATRICI	118	85	99	96	4	27	-	5
MACCHINE PER LA RACCOLTA: meccanizzata della patata	45	40	43	40	1	4	-	-
meccanizzata della barbabietola da zucchero	-	-	-	-	-	-	-	-
MACCHINE PER LA RACCOLTA DI: ortive	1	1	1	1	-	-	-	-
uva	-	-	-	-	-	-	-	-
frutta	5	5	6	6	-	-	-	-
RACCOGLITRICI - TRINCIATRICI	484	443	491	470	10	37	-	3
RACCOGLITRICI PRESSATRICI DI FO- RAGGIO	841	766	867	833	21	67	1	6
AUTOMEZZI PER TRASPORTO								
MERCI (Autocarri e Motocarri)	941	911	1.279	1.209	16	18	1	5
ALTRI	788	781	-	-	2	8	-	2



**Tavola 2.52 - Aziende che utilizzano mezzi meccanici di proprietà dell'azienda e relativo numero di mezzi per classe di superficie agricola utilizzata e tipo di mezzo utilizzato (superficie in ettari)**

MEZZI MECCANICI	CLASSI DI SUPERFICIE AGRICOLA UTILIZZATA									Totale
	Senza SAU	Meno di 1	1 - 2	2 - 5	5 - 10	10 - 20	20 - 50	50 - 100	100 ed oltre	
<b>AZIENDE</b>										
TRATTRICI (classi di potenza):										
meno di 25 kw (34 Cv)	4	94	150	309	153	92	44	5	4	855
25 Kw (34 Cv) - 40 Kw (54 Cv)	3	82	169	285	193	145	123	15	13	1.028
40 Kw (54 Cv) - 60 Kw (82 Cv)	2	35	100	244	222	201	210	31	12	1.057
60 Kw (82 Cv) - 80 Kw (109 Cv)	2	13	24	69	69	102	145	29	10	463
80 Kw (109 Cv) ed oltre	-	-	7	14	25	38	106	26	6	222
<b>TOTALE</b>	<b>10</b>	<b>218</b>	<b>416</b>	<b>767</b>	<b>487</b>	<b>339</b>	<b>277</b>	<b>48</b>	<b>23</b>	<b>2.585</b>
MOTOCOLTIVATORI	3	531	725	1.136	571	344	247	41	25	3.623
APPARECCHI PER L'IRRORAZIONE E LA LOTTA ANTIPARASSITARIA	-	43	54	83	89	95	141	25	4	534
MACCHINE PER LA CONCIMAZIONE	-	17	44	117	155	161	200	39	12	745
MIETITREBBIATRICI	-	-	-	1	5	18	43	14	4	85
MACCHINE PER LA RACCOLTA:										
meccanizzata della patata	-	-	2	9	7	8	10	2	2	40
meccanizzata della barbabietola da zucchero	-	-	-	-	-	-	-	-	-	-
MACCHINE PER LA RACCOLTA DI:										
ortive	-	-	-	-	1	-	-	-	-	1
uva	-	-	-	-	-	-	-	-	-	-
frutta	-	-	1	-	2	1	1	-	-	5
RACCOGLITRICI - TRINCIATRICI	-	24	44	76	71	102	104	16	6	443
RACCOGLITRICI PRESSATRICI DI FORAGGIO	-	11	43	155	167	156	189	33	12	766
AUTOMEZZI PER TRASPORTO MERCI (Autocarri e Motocarri)	9	136	182	265	151	73	71	13	11	911
ALTRI	16	135	153	200	113	74	70	14	6	781
<b>NUMERO DI MEZZI</b>										
TRATTRICI (classi di potenza):										
meno di 25 kw (34 Cv)	4	103	158	338	172	109	46	6	4	940
25 Kw (34 Cv) - 40 Kw (54 Cv)	3	84	176	309	214	164	147	21	16	1.134
40 Kw (54 Cv) - 60 Kw (82 Cv)	2	40	108	271	275	271	323	59	19	1.368
60 Kw (82 Cv) - 80 Kw (109 Cv)	2	14	25	72	78	124	184	47	18	564
80 Kw (109 Cv) ed oltre	-	-	8	14	27	47	140	40	13	289
<b>TOTALE</b>	<b>11</b>	<b>241</b>	<b>475</b>	<b>1.004</b>	<b>766</b>	<b>715</b>	<b>840</b>	<b>173</b>	<b>70</b>	<b>4.295</b>
MOTOCOLTIVATORI	3	700	990	1.613	874	531	418	69	41	5.239
APPARECCHI PER L'IRRORAZIONE E LA LOTTA ANTIPARASSITARIA	-	50	73	96	92	104	158	36	7	616
MACCHINE PER LA CONCIMAZIONE	-	20	53	134	177	210	278	48	19	939
MIETITREBBIATRICI	-	-	-	1	5	20	51	17	5	99
MACCHINE PER LA RACCOLTA:										
meccanizzata della patata	-	-	2	9	7	8	12	2	3	43
meccanizzata della barbabietola da zucchero	-	-	-	-	-	-	-	-	-	-
MACCHINE PER LA RACCOLTA DI:										
ortive	-	-	-	-	1	-	-	-	-	1
uva	-	-	-	-	-	-	-	-	-	-
frutta	-	-	1	-	2	1	2	-	-	6
RACCOGLITRICI - TRINCIATRICI	-	24	49	79	76	112	126	17	8	491
RACCOGLITRICI PRESSATRICI DI FORAGGIO	-	11	46	163	176	180	233	39	19	867
AUTOMEZZI PER TRASPORTO MERCI (Autocarri e Motocarri)	9	157	220	341	216	126	141	48	21	1.279

**Tavola 2.53 - Aziende che utilizzano mezzi meccanici di proprietà dell'azienda di età inferiore a 10 anni e relativo numero di mezzi per classe di superficie agricola utilizzata e tipo di mezzo utilizzato (superficie in ettari)**

MEZZI MECCANICI	CLASSI DI SUPERFICIE AGRICOLA UTILIZZATA									Totale
	Senza SAU	Meno di 1	1 - 2	2 - 5	5 - 10	10 - 20	20 - 50	50 - 100	100 ed oltre	
AZIENDE										
TRATTRICI (classi di potenza):										
meno di 25 kw (34 Cv)	2	43	60	158	71	41	10	4	2	391
25 Kw (34 Cv) - 40 Kw (54 Cv)	-	36	74	128	80	59	51	6	6	440
40 Kw (54 Cv) - 60 Kw (82 Cv)	-	15	54	130	119	113	119	17	8	575
60 Kw (82 Cv) - 80 Kw (109 Cv)	2	7	14	34	34	64	101	17	7	280
80 Kw (109 Cv) ed oltre	-	-	5	9	16	25	80	19	4	158
TOTALE	4	99	193	412	279	229	222	41	19	1.498
MOTOCOLTIVATORI	2	262	366	614	331	200	155	24	19	1.973
APPARECCHI PER L'IRRORAZIONE E LA LOTTA ANTIPARASSITARIA	-	27	45	47	51	58	88	21	3	340
MACCHINE PER LA CONCIMAZIONE	-	11	26	41	71	80	126	24	8	387
MIETITREBBIATRICI	-	-	-	1	2	5	15	6	3	32
MACCHINE PER LA RACCOLTA:										
meccanizzata della patata	-	-	-	5	4	2	7	1	1	20
meccanizzata della barbabietola da zucchero	-	-	-	-	-	-	-	-	-	-
MACCHINE PER LA RACCOLTA DI:										
ortive	-	-	-	-	1	-	-	-	-	1
uva	-	-	-	-	-	-	-	-	-	-
frutta	-	-	1	-	1	1	1	-	-	4
RACCOGLITRICI - TRINCIATRICI	-	5	12	19	28	51	55	9	4	183
RACCOGLITRICI PRESSATRICI DI FORAGGIO	-	3	17	62	93	94	127	25	8	429
AUTOMEZZI PER TRASPORTO MERCI (Autocarri e Motocarri)	5	71	102	149	92	41	38	6	9	513
ALTRI	5	65	76	100	65	32	46	7	5	401
NUMERO DI MEZZI										
TRATTRICI (classi di potenza):										
meno di 25 kw (34 Cv)	2	43	64	173	79	48	10	5	2	426
25 Kw (34 Cv) - 40 Kw (54 Cv)	-	36	77	135	84	63	54	6	7	462
40 Kw (54 Cv) - 60 Kw (82 Cv)	-	15	60	142	137	123	143	24	9	653
60 Kw (82 Cv) - 80 Kw (109 Cv)	2	7	14	37	37	70	116	20	11	314
80 Kw (109 Cv) ed oltre	-	-	6	9	16	29	94	25	6	185
TOTALE	4	101	221	496	353	333	417	80	35	2.040
MOTOCOLTIVATORI	2	362	484	843	468	293	238	37	28	2.755
APPARECCHI PER L'IRRORAZIONE E LA LOTTA ANTIPARASSITARIA	-	30	58	56	51	64	93	26	4	382
MACCHINE PER LA CONCIMAZIONE	-	14	35	53	78	102	161	28	10	481
MIETITREBBIATRICI	-	-	-	1	2	5	16	6	3	33
MACCHINE PER LA RACCOLTA:										
meccanizzata della patata	-	-	-	5	4	2	8	1	1	21
meccanizzata della barbabietola da zucchero	-	-	-	-	-	-	-	-	-	-
MACCHINE PER LA RACCOLTA DI:										
ortive	-	-	-	-	1	-	-	-	-	1
uva	-	-	-	-	-	-	-	-	-	-
frutta	-	-	1	-	1	1	1	-	-	4
RACCOGLITRICI - TRINCIATRICI	-	5	13	21	30	53	63	10	4	199
RACCOGLITRICI PRESSATRICI DI FORAGGIO	-	3	17	65	93	98	142	25	9	452
AUTOMEZZI PER TRASPORTO MERCI (Autocarri e Motocarri)	5	82	126	195	129	59	70	26	12	704

**Tavola 2.54 - Aziende che utilizzano in azienda mezzi meccanici di proprietà dell'azienda stessa e relativo numero di mezzi per classe di superficie agricola utilizzata e tipo di mezzo utilizzato (superficie in ettari)**

MEZZI MECCANICI	CLASSI DI SUPERFICIE AGRICOLA UTILIZZATA									Totale
	Senza SAU	Meno di 1	1 - 2	2 - 5	5 - 10	10 - 20	20 - 50	50 - 100	100 ed oltre	
<b>AZIENDE</b>										
TRATTRICI (classi di potenza):										
meno di 25 kw (34 Cv)	4	94	148	308	150	91	43	5	4	847
25 Kw (34 Cv) - 40 Kw (54 Cv)	3	82	168	281	189	145	122	15	13	1.018
40 Kw (54 Cv) - 60 Kw (82 Cv)	2	35	99	241	220	197	209	31	12	1.046
60 Kw (82 Cv) - 80 Kw (109 Cv)	2	13	23	67	68	100	145	29	10	457
80 Kw (109 Cv) ed oltre	-	-	7	14	25	38	105	26	6	221
TOTALE	10	218	411	762	480	336	275	48	23	2.563
MOTOCOLTIVATORI	2	520	710	1.110	548	333	244	40	24	3.531
APPARECCHI PER L'IRRORAZIONE E LA LOTTA ANTIPARASSITARIA	-	39	54	79	89	92	138	25	4	520
MACCHINE PER LA CONCIMAZIONE	-	14	44	114	151	155	198	39	12	727
MIETITREBBIATRICI	-	-	-	1	5	18	42	14	4	84
MACCHINE PER LA RACCOLTA:										
meccanizzata della patata	-	-	2	9	7	6	10	2	1	37
meccanizzata della barbabietola da zucchero	-	-	-	-	-	-	-	-	-	-
MACCHINE PER LA RACCOLTA DI:										
ortive	-	-	-	-	1	-	-	-	-	1
uva	-	-	-	-	-	-	-	-	-	-
frutta	-	-	1	-	2	1	1	-	-	5
RACCOGLITRICI - TRINCIATRICI	-	23	42	71	65	100	101	16	6	424
RACCOGLITRICI PRESSATRICI DI FORAGGIO	-	11	42	149	160	149	186	33	12	742
AUTOMEZZI PER TRASPORTO MERCI (Autocarri e Motocarri)	9	129	172	251	140	71	70	13	11	866
ALTRI	16	129	148	186	103	65	67	13	6	733
<b>NUMERO DI MEZZI</b>										
TRATTRICI (classi di potenza):										
meno di 25 kw (34 Cv)	4	101	156	336	164	105	45	6	4	921
25 Kw (34 Cv) - 40 Kw (54 Cv)	3	84	175	305	209	164	141	21	16	1.118
40 Kw (54 Cv) - 60 Kw (82 Cv)	2	40	107	267	272	261	321	59	19	1.348
60 Kw (82 Cv) - 80 Kw (109 Cv)	2	14	24	70	77	121	184	47	18	557
80 Kw (109 Cv) ed oltre	-	-	8	14	27	47	139	38	13	286
TOTALE	11	239	470	992	749	698	830	171	70	4.230
MOTOCOLTIVATORI	2	681	958	1.567	827	512	412	68	40	5.067
APPARECCHI PER L'IRRORAZIONE E LA LOTTA ANTIPARASSITARIA	-	43	73	92	92	100	154	35	7	596
MACCHINE PER LA CONCIMAZIONE	-	16	53	130	170	203	275	48	19	914
MIETITREBBIATRICI	-	-	-	1	5	20	49	16	5	96
MACCHINE PER LA RACCOLTA:										
meccanizzata della patata	-	-	2	9	7	6	12	2	2	40
meccanizzata della barbabietola da zucchero	-	-	-	-	-	-	-	-	-	-
MACCHINE PER LA RACCOLTA DI:										
ortive	-	-	-	-	1	-	-	-	-	1
uva	-	-	-	-	-	-	-	-	-	-
frutta	-	-	1	-	2	1	2	-	-	6
RACCOGLITRICI - TRINCIATRICI	-	23	47	74	69	110	122	17	8	470
RACCOGLITRICI PRESSATRICI DI FORAGGIO	-	11	45	156	167	170	228	39	17	833
AUTOMEZZI PER TRASPORTO MERCI (Autocarri e Motocarri)	9	149	207	324	194	122	138	45	21	1.209

Tavola 2.55 - Aziende che utilizzano mezzi meccanici per numero di mezzi in proprietà e tipo di mezzo utilizzato

MEZZI MECCANICI	NUMERO DI MEZZI DI PROPRIETA' DELL'AZIENDA							Totale
	1	2	3	4	5	6 ED OLTRE		
						Aziende	Numero mezzi	
TOTALE								
TRATTRICI (classi di potenza):								
meno di 25 kw (34 Cv)	794	50	7	-	3	1	10	855
25 Kw (34 Cv) - 40 Kw (54 Cv)	939	76	11	1	-	1	6	1.028
40 Kw (54 Cv) - 60 Kw (82 Cv)	793	228	30	3	2	1	7	1.057
60 Kw (82 Cv) - 80 Kw (109 Cv)	378	73	8	4	-	-	-	463
80 Kw (109 Cv) ed oltre	170	39	12	-	1	-	-	222
TOTALE	1.650	515	226	111	46	37	263	2.585
MOTOCOLTIVATORI	2.564	762	181	63	28	25	216	3.623
APPARECCHI PER L'IRRORAZIONE E LA LOTTA ANTIPARASSITARIA	468	55	8	1	2	-	-	534
MACCHINE PER LA CONCIMAZIONE	596	117	24	7	-	1	9	745
MIETITREBBIATRICI	71	14	-	-	-	-	-	85
MACCHINE PER LA RACCOLTA:								
meccanizzata della patata	37	3	-	-	-	-	-	40
meccanizzata della barbabietola da zucchero	-	-	-	-	-	-	-	-
MACCHINE PER LA RACCOLTA DI:								
ortive	1	-	-	-	-	-	-	1
uva	-	-	-	-	-	-	-	-
frutta	4	1	-	-	-	-	-	5
RACCOGLITRICI - TRINCIATRICI	399	40	4	-	-	-	-	443
RACCOGLITRICI PRESSATRICI DI FORAGGIO	678	78	8	1	1	-	-	766
AUTOMEZZI PER TRASPORTO MERCI (Autocarri e Motocarri)	700	140	39	13	9	10	85	911
DI ETA' INFERIORE A 10 ANNI								
TRATTRICI (classi di potenza):								
meno di 25 kw (34 Cv)	369	18	2	-	1	1	10	391
25 Kw (34 Cv) - 40 Kw (54 Cv)	421	16	3	-	-	-	-	440
40 Kw (54 Cv) - 60 Kw (82 Cv)	506	63	5	-	-	1	6	575
60 Kw (82 Cv) - 80 Kw (109 Cv)	251	25	3	1	-	-	-	280
80 Kw (109 Cv) ed oltre	134	21	3	-	-	-	-	158
TOTALE	1.130	247	92	16	9	4	31	1.498
MOTOCOLTIVATORI	1.500	322	82	36	19	14	126	1.973
APPARECCHI PER L'IRRORAZIONE E LA LOTTA ANTIPARASSITARIA	305	31	2	1	1	-	-	340
MACCHINE PER LA CONCIMAZIONE	309	70	5	2	-	1	9	387
MIETITREBBIATRICI	31	1	-	-	-	-	-	32
MACCHINE PER LA RACCOLTA:								
meccanizzata della patata	19	1	-	-	-	-	-	20
meccanizzata della barbabietola da zucchero	-	-	-	-	-	-	-	-
MACCHINE PER LA RACCOLTA DI:								
ortive	1	-	-	-	-	-	-	1
uva	-	-	-	-	-	-	-	-
frutta	4	-	-	-	-	-	-	4
RACCOGLITRICI - TRINCIATRICI	167	16	-	-	-	-	-	183
RACCOGLITRICI PRESSATRICI DI FORAGGIO	408	19	2	-	-	-	-	429
AUTOMEZZI PER TRASPORTO MERCI (Autocarri e Motocarri)	410	67	21	3	4	8	65	513

Tavola 2.55 segue - Aziende che utilizzano mezzi meccanici per numero di mezzi in proprietà e tipo di mezzo utilizzato

MEZZI MECCANICI	NUMERO DI MEZZI DI PROPRIETA' DELL'AZIENDA							Totale
	1	2	3	4	5	6 ED OLTRE		
						Aziende	Numero mezzi	
UTILIZZATI IN AZIENDA								
TRATTRICI (classi di potenza):								
meno di 25 kw (34 Cv)	794	45	4	-	3	1	10	847
25 Kw (34 Cv) - 40 Kw (54 Cv)	931	75	11	1	-	-	-	1.018
40 Kw (54 Cv) - 60 Kw (82 Cv)	790	221	29	3	2	1	7	1.046
60 Kw (82 Cv) - 80 Kw (109 Cv)	373	72	8	4	-	-	-	457
80 Kw (109 Cv) ed oltre	170	39	11	-	1	-	-	221
TOTALE	1.648	506	219	111	45	34	244	2.563
MOTOCOLTIVATORI	2.531	716	175	57	27	25	216	3.531
APPARECCHI PER L'IRRORAZIONE E LA LOTTA ANTIPARASSITARIA	458	53	6	1	2	-	-	520
MACCHINE PER LA CONCIMAZIONE	585	110	24	7	-	1	9	727
MIETITREBBIATRICI	72	12	-	-	-	-	-	84
MACCHINE PER LA RACCOLTA:								
meccanizzata della patata	34	3	-	-	-	-	-	37
meccanizzata della barbabietola da zucchero	-	-	-	-	-	-	-	-
MACCHINE PER LA RACCOLTA DI:								
ortive	1	-	-	-	-	-	-	1
uva	-	-	-	-	-	-	-	-
frutta	4	1	-	-	-	-	-	5
RACCOGLITRICI - TRINCIATRICI	382	38	4	-	-	-	-	424
RACCOGLITRICI PRESSATRICI DI FORAGGIO	663	70	7	1	1	-	-	742
AUTOMEZZI PER TRASPORTO MERCI (Autocarri e Motocarri)	673	126	36	14	7	10	85	866

## Lavoro

Tavola 2.56 - Aziende e relativo numero di giornate di lavoro aziendale per numero di giornate di lavoro, classe di superficie totale e classe di superficie agricola utilizzata (superficie in ettari)

CLASSI DI SUPERFICIE TOTALE CLASSI DI SAU	NUMERO DI GIORNATE DI LAVORO							Totale
	Meno di 50	50 - 100	100 - 200	200 - 300	300 - 500	500 - 1.000	1.000 ed oltre	
AZIENDE								
CLASSE DI SUPERFICIE TOTALE								
Senza terreno agrario	8	2	5	1	9	3	-	28
Meno di 1 ettaro	385	149	155	62	87	34	10	882
1 - 2	258	160	285	144	144	58	20	1.069
2 - 3	102	90	206	132	174	64	12	780
3 - 5	73	106	225	210	357	117	16	1.104
5 - 10	36	60	156	179	401	220	23	1.075
10 - 20	11	25	48	65	179	209	33	570
20 - 30	7	7	13	11	53	94	32	217
30 - 50	2	2	4	10	34	78	49	179
50 - 100	5	1	3	7	9	38	24	87
100 ed oltre	17	2	9	4	8	18	13	71
CLASSE DI SAU								
Senza superficie agricola utilizzata	68	12	15	5	15	5	-	120
Meno di 1 ettaro	525	259	316	138	162	66	17	1.483
1 - 2	188	153	341	213	275	81	21	1.272
2 - 3	56	80	183	158	234	74	10	795
3 - 5	34	60	146	142	313	137	16	848
5 - 10	21	26	77	107	266	216	28	741
10 - 20	6	10	22	38	122	176	37	411
20 - 30	2	1	5	11	28	74	32	153
30 - 50	-	2	1	8	27	65	45	148
50 - 100	1	-	2	3	8	27	14	55
100 ed oltre	3	1	1	2	5	12	12	36
<b>TOTALE</b>	<b>904</b>	<b>604</b>	<b>1.109</b>	<b>825</b>	<b>1.455</b>	<b>933</b>	<b>232</b>	<b>6.062</b>
GIORNATE DI LAVORO DELLA MANODOPERA AZIENDALE								
CLASSE DI SUPERFICIE TOTALE								
Senza terreno agrario	201	150	705	284	3.205	2.008	-	6.553
Meno di 1 ettaro	5.482	10.032	20.988	14.381	30.825	23.387	18.235	123.330
1 - 2	4.975	11.545	39.983	33.378	52.651	36.186	31.305	210.023
2 - 3	2.298	6.185	29.516	31.552	64.507	42.031	16.922	193.011
3 - 5	1.664	7.570	32.212	49.922	132.573	73.363	26.818	324.122
5 - 10	859	4.242	22.790	43.011	150.904	141.952	40.212	403.970
10 - 20	204	1.711	6.670	15.741	68.077	141.337	57.154	290.894
20 - 30	178	473	1.923	2.652	20.432	66.013	39.087	130.758
30 - 50	70	114	526	2.562	12.804	56.061	64.874	137.011
50 - 100	101	82	480	1.755	3.096	27.806	63.077	96.397
100 ed oltre	418	142	1.472	930	2.984	12.530	23.595	42.071
CLASSE DI SAU								
Senza superficie agricola utilizzata	1.378	758	2.239	1.214	5.239	3.258	-	14.086
Meno di 1 ettaro	8.506	18.042	43.737	32.196	58.391	42.616	27.292	230.780
1 - 2	3.699	10.837	48.349	50.076	100.827	51.918	33.625	299.331
2 - 3	1.278	5.759	26.409	37.704	85.829	45.094	18.555	220.628
3 - 5	748	4.093	20.707	34.179	119.200	88.670	27.590	295.187
5 - 10	548	1.864	11.187	25.709	100.246	142.476	47.910	329.940
10 - 20	124	627	3.168	9.178	46.711	120.252	58.315	238.375
20 - 30	50	60	787	2.650	11.076	53.475	40.567	108.665
30 - 50	-	136	150	2.072	9.739	47.244	63.713	123.054
50 - 100	10	-	352	790	2.861	19.406	44.494	67.913
100 ed oltre	109	70	180	400	1.939	8.265	19.218	30.181
<b>TOTALE</b>	<b>16.450</b>	<b>42.246</b>	<b>157.265</b>	<b>196.168</b>	<b>542.058</b>	<b>622.674</b>	<b>381.279</b>	<b>1.958.140</b>

**Tavola 2.57 - Aziende e relativo numero di giornate di lavoro aziendale per numero di giornate di lavoro, forma di conduzione e zona altimetrica**

FORME DI CONDUZIONE ZONE ALTIMETRICHE	NUMERO DI GIORNATE DI LAVORO							Totale
	Meno di 50	50 - 100	100 - 200	200 - 300	300 - 500	500 - 1000	1000 ed oltre	
<b>AZIENDE</b>								
<b>FORMA DI CONDUZIONE</b>								
Conduzione diretta del coltivatore	863	598	1.097	797	1.438	897	191	5.881
<i>Con solo manodopera familiare</i>	<b>840</b>	<b>594</b>	<b>1.089</b>	<b>790</b>	<b>1.414</b>	<b>814</b>	<b>127</b>	<b>5.668</b>
<i>Con manodopera familiare prevalente</i>	10	2	8	3	20	72	38	153
<i>Con manodopera extrafamiliare prevalente</i>	13	2	-	4	4	11	26	60
Conduzione con salariati e/o compartecipanti (in economia)	41	6	12	26	17	36	41	179
Conduzione a colonia parziaria appoderata (mezzadria)	-	-	-	-	-	-	-	-
Altra forma di conduzione	-	-	-	2	-	-	-	2
<b>ZONA ALTIMETRICA</b>								
Montagna	255	303	659	499	884	422	52	3.074
Collina	346	258	403	296	516	439	161	2.419
Pianura	303	43	47	30	55	72	19	569
<b>TOTALE</b>	<b>904</b>	<b>604</b>	<b>1.109</b>	<b>825</b>	<b>1.455</b>	<b>933</b>	<b>232</b>	<b>6.062</b>
<b>GIORNATE DI LAVORO DELLA MANODOPERA AZIENDALE</b>								
<b>FORMA DI CONDUZIONE</b>								
Conduzione diretta del coltivatore	15.590	41.869	155.210	189.134	535.415	597.919	268.019	1.803.156
<i>Con solo manodopera familiare</i>	<b>15.130</b>	<b>41.541</b>	<b>154.045</b>	<b>187.397</b>	<b>525.890</b>	<b>538.217</b>	<b>162.588</b>	<b>1.624.808</b>
<i>Con manodopera familiare prevalente</i>	245	168	1.165	742	7.895	51.106	58.240	119.561
<i>Con manodopera extrafamiliare prevalente</i>	215	160	-	995	1.630	8.596	47.191	58.787
Conduzione con salariati e/o compartecipanti (in economia)	860	377	2.055	6.604	6.643	24.755	113.260	154.554
Conduzione a colonia parziaria appoderata (mezzadria)	-	-	-	-	-	-	-	-
Altra forma di conduzione	-	-	-	430	-	-	-	430
<b>ZONA ALTIMETRICA</b>								
Montagna	6.227	21.914	94.613	119.059	332.056	276.444	67.085	917.398
Collina	6.689	17.567	56.553	70.139	189.956	296.796	290.618	928.318
Pianura	3.534	2.765	6.099	6.970	20.046	49.434	23.576	112.424
<b>TOTALE</b>	<b>16.450</b>	<b>42.246</b>	<b>157.265</b>	<b>196.168</b>	<b>542.058</b>	<b>622.674</b>	<b>381.279</b>	<b>1.958.140</b>

**Tavola 2.58 - Aziende per categoria di manodopera, classe di superficie totale e classe di superficie agricola utilizzata (superficie in ettari)**

CLASSI DI SUPERFICIE TOTALE CLASSI DI SAU	FAMILIARI E PARENTI DEL CONDUTTORE					ALTRA MANODOPERA AZIENDALE					Totale generale
	Conduttore	ALTRI FAMILIARI DEL CONDUTTORE		Parenti del conduttore	Totale	Operai a tempo indeter- minato	Operai a tempo determi- nato	Coloni impropri e assimilati	Totale		
		Coniuge	che lavorano in azienda							che non lavorano in azienda	
<b>TOTALE</b>											
<b>CLASSE DI SUPERFICIE TOTALE</b>											
Senza terreno agrario	25	12	2	17	1	25	3	-	-	3	28
Meno di 1 ettaro	874	569	82	456	47	874	21	17	3	36	882
1 - 2	1.059	645	194	469	112	1.059	29	26	-	52	1.069
2 - 3	773	455	181	351	81	773	20	13	-	27	780
3 - 5	1.093	689	265	480	108	1.093	30	19	3	48	1.104
5 - 10	1.058	634	368	461	117	1.058	39	18	4	55	1.075
10 - 20	559	385	210	264	92	559	31	18	-	44	570
20 - 30	209	136	102	90	46	209	21	12	1	29	217
30 - 50	169	119	92	75	51	169	23	11	-	29	179
50 - 100	75	51	46	35	14	75	26	7	2	30	87
100 ed oltre	46	24	18	14	12	46	31	9	12	39	71
<b>CLASSE DI SAU</b>											
Senza superficie agricola utilizzata	91	41	2	38	5	91	29	12	12	39	120
Meno di 1 ettaro	1.471	921	189	694	104	1.471	30	35	3	63	1.483
1 - 2	1.261	780	279	604	130	1.261	35	23	-	50	1.272
2 - 3	787	468	187	338	85	787	17	7	2	22	795
3 - 5	836	522	262	373	89	836	33	11	4	45	848
5 - 10	728	462	261	317	103	728	39	18	2	51	741
10 - 20	397	274	170	181	64	397	32	16	-	43	411
20 - 30	146	100	88	66	40	146	16	8	-	22	153
30 - 50	140	100	77	64	42	140	23	9	-	27	148
50 - 100	51	34	31	28	11	51	11	4	-	14	55
100 ed oltre	32	17	14	9	8	32	9	7	2	16	36
<b>TOTALE</b>	<b>5.940</b>	<b>3.719</b>	<b>1.560</b>	<b>2.712</b>	<b>681</b>	<b>5.940</b>	<b>274</b>	<b>150</b>	<b>25</b>	<b>392</b>	<b>6.062</b>
<b>MANODOPERA MASCHILE</b>											
<b>CLASSE DI SUPERFICIE TOTALE</b>											
Senza terreno agrario	23	1	2	9	-	25	3	-	-	3	28
Meno di 1 ettaro	720	69	65	310	43	828	18	15	3	31	836
1 - 2	825	104	167	297	99	984	29	25	-	52	1.001
2 - 3	552	114	151	244	74	729	20	13	-	27	738
3 - 5	733	233	227	324	93	1.039	30	19	3	48	1.053
5 - 10	756	180	301	279	95	1.011	37	18	4	54	1.030
10 - 20	450	80	181	184	82	550	29	18	-	42	562
20 - 30	183	17	92	62	41	207	21	12	1	29	217
30 - 50	157	7	85	45	49	169	22	9	-	29	179
50 - 100	71	2	40	18	14	73	26	7	2	30	86
100 ed oltre	42	1	18	9	10	44	30	9	12	38	69
<b>CLASSE DI SAU</b>											
Senza superficie agricola utilizzata	76	5	2	26	4	84	29	12	12	39	116
Meno di 1 ettaro	1.162	139	154	463	96	1.373	27	33	3	58	1.392
1 - 2	944	166	238	376	115	1.192	35	22	-	50	1.207
2 - 3	551	127	152	241	76	740	17	7	2	22	749
3 - 5	558	181	221	246	75	805	33	11	4	45	818
5 - 10	543	130	221	204	81	707	36	18	2	49	720
10 - 20	334	46	149	126	59	393	31	16	-	42	407
20 - 30	137	6	81	40	35	145	15	8	-	22	153
30 - 50	129	7	71	41	40	140	23	7	-	27	148
50 - 100	49	-	26	13	11	49	11	4	-	14	54
100 ed oltre	29	1	14	5	8	31	8	7	2	15	35
<b>TOTALE</b>	<b>4.512</b>	<b>808</b>	<b>1.329</b>	<b>1.781</b>	<b>600</b>	<b>5.659</b>	<b>265</b>	<b>145</b>	<b>25</b>	<b>383</b>	<b>5.799</b>



**Tavola 2.58 segue - Aziende per categoria di manodopera, classe di superficie totale e classe di superficie agricola utilizzata (superficie in ettari)**

CLASSI DI SUPERFICIE TOTALE CLASSI DI SAU	FAMILIARI E PARENTI DEL CONDUTTORE					ALTRA MANODOPERA AZIENDALE					Totale generale
	Conduttore	ALTRI FAMILIARI DEL CONDUTTORE			Parenti del conduttore	Totale	Operai a tempo indeterminato	Operai a tempo determinato	Coloni impropri e assimilati	Totale	
		Coniuge	che lavorano in azienda	che non lavorano in azienda							
<b>MANODOPERA FEMMINILE</b>											
<b>CLASSE DI SUPERFICIE TOTALE</b>											
Senza terreno agrario	2	11	-	13	1	20	1	-	-	1	21
Meno di 1 ettaro	154	500	24	301	6	727	6	3	-	8	730
1 - 2	234	541	41	325	21	869	8	2	-	10	875
2 - 3	221	341	46	243	14	640	8	3	-	9	646
3 - 5	360	456	80	310	24	907	5	-	-	5	911
5 - 10	302	454	108	323	39	882	8	3	1	12	888
10 - 20	109	305	59	173	20	473	7	1	-	8	477
20 - 30	26	119	32	63	15	174	3	-	-	3	176
30 - 50	12	112	33	55	14	146	6	2	-	7	151
50 - 100	4	49	19	29	3	63	4	1	-	4	67
100 ed oltre	4	23	4	10	7	37	3	1	-	3	38
<b>CLASSE DI SAU</b>											
Senza superficie agricola utilizzata	15	36	-	28	1	62	1	-	-	1	63
Meno di 1 ettaro	309	782	52	471	15	1.217	9	4	-	12	1.221
1 - 2	317	614	65	413	24	1.058	10	3	-	12	1.067
2 - 3	236	341	61	222	17	650	6	2	-	6	655
3 - 5	278	341	76	249	26	705	5	-	1	6	709
5 - 10	185	332	72	210	35	596	10	3	-	13	601
10 - 20	63	228	44	125	13	331	7	1	-	8	337
20 - 30	9	94	34	50	14	129	2	-	-	2	130
30 - 50	11	93	27	45	12	119	6	3	-	7	124
50 - 100	2	34	11	25	2	45	2	-	-	2	47
100 ed oltre	3	16	4	7	5	26	1	-	-	1	26
<b>TOTALE</b>	<b>1.428</b>	<b>2.911</b>	<b>446</b>	<b>1.845</b>	<b>164</b>	<b>4.938</b>	<b>59</b>	<b>16</b>	<b>1</b>	<b>70</b>	<b>4.980</b>

**Tavola 2.59 - Giornate di lavoro aziendale per categoria di manodopera, classe di superficie totale e classe di superficie agricola utilizzata (superficie in ettari)**

CLASSI DI SUPERFICIE TOTALE CLASSI DI SAU	FAMILIARI E PARENTI DEL CONDUTTORE					ALTRA MANODOPERA AZIENDALE				Totale generale
	Conduttore	Coniuge	Altri familiari del conduttore	Parenti del conduttore	Totale	Operai a tempo indeterminato	Operai a tempo determinato	Coloni impropri ed assimilati	Totale	
<b>TOTALE</b>										
<b>CLASSE DI SUPERFICIE TOTALE</b>										
Senza terreno agrario	4.026	768	134	20	4.948	1.605	-	-	1.605	6.553
Meno di 1 ettaro	78.053	14.090	9.600	2.742	104.485	15.065	3.620	160	18.845	123.330
1 - 2	130.543	23.468	22.650	10.767	187.428	20.443	2.152	-	22.595	210.023
2 - 3	119.235	28.003	21.464	8.252	176.954	12.485	3.572	-	16.057	193.011
3 - 5	203.076	50.785	37.970	11.990	303.821	18.695	1.466	140	20.301	324.122
5 - 10	227.424	64.452	64.849	19.732	376.457	24.178	3.005	330	27.513	403.970
10 - 20	142.031	47.511	51.648	20.676	261.866	27.043	1.985	-	29.028	290.894
20 - 30	57.930	16.884	32.971	13.798	121.583	8.424	741	10	9.175	130.758
30 - 50	50.086	14.985	36.032	18.112	119.215	16.350	1.446	-	17.796	137.011
50 - 100	20.810	7.198	20.222	5.611	53.841	39.582	2.954	20	42.556	96.397
100 ed oltre	11.444	3.789	6.522	9.735	31.490	5.128	4.928	525	10.581	42.071
<b>CLASSE DI SAU</b>										
Senza superficie agricola utilizzata	8.451	1.401	134	237	10.223	3.437	91	335	3.863	14.086
Meno di 1 ettaro	148.001	29.786	21.877	6.957	206.621	19.177	4.822	160	24.159	230.780
1 - 2	184.403	39.122	33.254	13.737	270.516	24.223	4.592	-	28.815	299.331
2 - 3	139.724	31.065	23.252	9.491	203.532	13.147	3.739	210	17.096	220.628
3 - 5	172.573	46.889	43.127	12.989	275.578	17.731	1.468	410	19.609	295.187
5 - 10	172.435	54.711	52.254	19.739	299.139	27.821	2.930	50	30.801	329.940
10 - 20	108.925	36.092	47.500	16.664	209.181	27.344	1.850	-	29.194	238.375
20 - 30	44.550	11.980	31.078	13.347	100.955	7.080	630	-	7.710	108.665
30 - 50	41.961	13.135	33.019	14.513	102.628	18.630	1.796	-	20.426	123.054
50 - 100	15.007	4.873	13.055	4.531	37.466	28.337	2.110	-	30.447	67.913
100 ed oltre	8.628	2.879	5.512	9.230	26.249	2.071	1.841	20	3.932	30.181
<b>TOTALE</b>	<b>1.044.658</b>	<b>271.933</b>	<b>304.062</b>	<b>121.435</b>	<b>1.742.088</b>	<b>188.998</b>	<b>25.869</b>	<b>1.185</b>	<b>216.052</b>	<b>1.958.140</b>
<b>MANODOPERA MASCHILE</b>										
<b>CLASSE DI SUPERFICIE TOTALE</b>										
Senza terreno agrario	3.786	280	134	-	4.200	1.345	-	-	1.345	5.545
Meno di 1 ettaro	66.271	3.874	7.423	2.330	79.898	13.875	2.960	160	16.995	96.893
1 - 2	104.647	7.178	19.568	9.043	140.436	18.099	1.622	-	19.721	160.157
2 - 3	89.302	11.244	17.366	6.569	124.481	9.825	2.722	-	12.547	137.028
3 - 5	137.838	21.502	29.717	9.107	198.164	17.265	1.466	140	18.871	217.035
5 - 10	166.052	20.279	49.456	13.802	249.589	21.628	2.405	250	24.283	273.872
10 - 20	118.460	10.131	41.844	16.918	187.353	20.486	1.698	-	22.184	209.537
20 - 30	52.786	1.751	26.514	11.475	92.526	8.184	741	10	8.935	101.461
30 - 50	46.725	900	29.584	15.760	92.969	14.803	1.070	-	15.873	108.842
50 - 100	19.949	415	15.429	5.101	40.894	36.912	2.804	20	39.736	80.630
100 ed oltre	10.284	150	5.589	7.165	23.188	4.404	4.427	525	9.356	32.544
<b>CLASSE DI SAU</b>										
Senza superficie agricola utilizzata	7.984	315	134	217	8.650	3.177	91	335	3.603	12.253
Meno di 1 ettaro	119.757	8.941	17.498	6.048	152.244	16.903	4.132	160	21.195	173.439
1 - 2	139.515	14.079	26.880	11.180	191.654	21.093	3.492	-	24.585	216.239
2 - 3	100.848	10.827	17.746	7.380	136.801	11.634	2.988	210	14.832	151.633
3 - 5	117.427	19.238	33.835	10.131	180.631	16.401	1.468	330	18.199	198.830
5 - 10	133.080	15.939	40.631	13.562	203.212	22.386	2.330	50	24.766	227.978
10 - 20	94.384	6.325	39.871	14.221	154.801	23.152	1.563	-	24.715	179.516
20 - 30	42.404	655	24.367	11.092	78.518	6.850	630	-	7.480	85.998
30 - 50	38.522	1.235	27.219	12.468	79.444	16.963	1.270	-	18.233	97.677
50 - 100	14.611	-	9.864	4.121	28.596	26.377	2.110	-	28.487	57.083
100 ed oltre	7.568	150	4.579	6.850	19.147	1.890	1.841	20	3.751	22.898
<b>TOTALE</b>	<b>816.100</b>	<b>77.704</b>	<b>242.624</b>	<b>97.270</b>	<b>1.233.698</b>	<b>166.826</b>	<b>21.915</b>	<b>1.105</b>	<b>189.846</b>	<b>1.423.544</b>

**Tavola 2.59** segue - **Giornate di lavoro aziendale per categoria di manodopera, classe di superficie totale e classe di superficie agricola utilizzata (superficie in ettari)**

CLASSI DI SUPERFICIE TOTALE CLASSI DI SAU	FAMILIARI E PARENTI DEL CONDUTTORE					ALTRA MANODOPERA AZIENDALE				Totale generale
	Conduttore	Coniuge	Altri familiari del conduttore	Parenti del conduttore	Totale	Operai a tempo indeterminato	Operai a tempo determinato	Coloni impropri ed assimilati	Totale	
MANODOPERA FEMMINILE										
CLASSE DI SUPERFICIE TOTALE										
Senza terreno agrario	240	488	-	20	748	260	-	-	260	1.008
Meno di 1 ettaro	11.782	10.216	2.177	412	24.587	1.190	660	-	1.850	26.437
1 - 2	25.896	16.290	3.082	1.724	46.992	2.344	530	-	2.874	49.866
2 - 3	29.933	16.759	4.098	1.683	52.473	2.660	850	-	3.510	55.983
3 - 5	65.238	29.283	8.253	2.883	105.657	1.430	-	-	1.430	107.087
5 - 10	61.372	44.173	15.393	5.930	126.868	2.550	600	80	3.230	130.098
10 - 20	23.571	37.380	9.804	3.758	74.513	6.557	287	-	6.844	81.357
20 - 30	5.144	15.133	6.457	2.323	29.057	240	-	-	240	29.297
30 - 50	3.361	14.085	6.448	2.352	26.246	1.547	376	-	1.923	28.169
50 - 100	861	6.783	4.793	510	12.947	2.670	150	-	2.820	15.767
100 ed oltre	1.160	3.639	933	2.570	8.302	724	501	-	1.225	9.527
CLASSE DI SAU										
Senza superficie agricola utilizzata	467	1.086	-	20	1.573	260	-	-	260	1.833
Meno di 1 ettaro	28.244	20.845	4.379	909	54.377	2.274	690	-	2.964	57.341
1 - 2	44.888	25.043	6.374	2.557	78.862	3.130	1.100	-	4.230	83.092
2 - 3	38.876	20.238	5.506	2.111	66.731	1.513	751	-	2.264	68.995
3 - 5	55.146	27.651	9.292	2.858	94.947	1.330	-	80	1.410	96.357
5 - 10	39.355	38.772	11.623	6.177	95.927	5.435	600	-	6.035	101.962
10 - 20	14.541	29.767	7.629	2.443	54.380	4.192	287	-	4.479	58.859
20 - 30	2.146	11.325	6.711	2.255	22.437	230	-	-	230	22.667
30 - 50	3.439	11.900	5.800	2.045	23.184	1.667	526	-	2.193	25.377
50 - 100	396	4.873	3.191	410	8.870	1.960	-	-	1.960	10.830
100 ed oltre	1.060	2.729	933	2.380	7.102	181	-	-	181	7.283
<b>TOTALE</b>	<b>228.558</b>	<b>194.229</b>	<b>61.438</b>	<b>24.165</b>	<b>508.390</b>	<b>22.172</b>	<b>3.954</b>	<b>80</b>	<b>26.206</b>	<b>534.596</b>

Tavola 2.60 - Aziende per categoria di manodopera, forma di conduzione e zona altimetrica

FORME DI CONDUZIONE ZONE ALTIMETRICHE	FAMILIARI E PARENTI DEL CONDUTTORE					ALTRA MANODOPERA AZIENDALE					Totale generale
	Conduttore	ALTRI FAMILIARI			Parenti del conduttore	Totale	Operai a tempo indeterminato	Operai a tempo determinato	Coloni impropri ed assimilati	Totale	
		Coniuge	che lavorano in azienda	che non lavorano in azienda							
<b>TOTALE</b>											
<b>FORMA DI CONDUZIONE</b>											
Conduzione diretta del coltivatore	5.881	3.692	1.554	2.687	674	5.881	118	109	3	213	5.881
Con solo manodopera familiare	5.668	3.554	1.474	2.592	646	5.668	-	-	-	-	5.668
Con manodopera familiare prevalente	153	101	68	74	24	153	77	82	-	153	153
Con manodopera extrafamiliare prevalente	60	37	12	21	4	60	41	27	3	60	60
Conduzione con salariati e/o compartecipanti (in economia)	57	27	5	24	7	57	156	40	20	177	179
Conduzione a colonia parziaria appoderata (mezzadria)	-	-	-	-	-	-	-	-	-	-	-
Altra forma di conduzione	2	-	1	1	-	2	-	1	2	2	2
<b>ZONA ALTIMETRICA</b>											
Montagna	3.035	1.742	805	1.179	245	3.035	78	65	17	138	3.074
Collina	2.342	1.591	645	1.226	370	2.342	179	74	8	230	2.419
Pianura	563	386	110	307	66	563	17	11	-	24	569
<b>TOTALE</b>	<b>5.940</b>	<b>3.719</b>	<b>1.560</b>	<b>2.712</b>	<b>681</b>	<b>5.940</b>	<b>274</b>	<b>150</b>	<b>25</b>	<b>392</b>	<b>6.062</b>
<b>MANODOPERA MASCHILE</b>											
<b>FORMA DI CONDUZIONE</b>											
Conduzione diretta del coltivatore	4.468	804	1.323	1.762	594	5.608	115	105	3	208	5.621
Con solo manodopera familiare	4.287	791	1.258	1.702	572	5.408	-	-	-	-	5.408
Con manodopera familiare prevalente	131	10	56	45	20	146	74	80	-	148	153
Con manodopera extrafamiliare prevalente	50	3	9	15	2	54	41	25	3	60	60
Conduzione con salariati e/o compartecipanti (in economia)	42	4	5	19	6	49	150	39	20	173	176
Conduzione a colonia parziaria appoderata (mezzadria)	-	-	-	-	-	-	-	-	-	-	-
Altra forma di conduzione	2	-	1	-	-	2	-	1	2	2	2
<b>ZONA ALTIMETRICA</b>											
Montagna	2.064	559	652	780	195	2.827	76	63	17	135	2.878
Collina	1.981	216	576	815	341	2.303	174	72	8	225	2.384
Pianura	467	33	101	186	64	529	15	10	-	23	537
<b>TOTALE</b>	<b>4.512</b>	<b>808</b>	<b>1.329</b>	<b>1.781</b>	<b>600</b>	<b>5.659</b>	<b>265</b>	<b>145</b>	<b>25</b>	<b>383</b>	<b>5.799</b>
<b>MANODOPERA FEMMINILE</b>											
<b>FORMA DI CONDUZIONE</b>											
Conduzione diretta del coltivatore	1.413	2.888	443	1.833	161	4.896	17	9	1	27	4.897
Con solo manodopera familiare	1.381	2.763	410	1.762	150	4.716	-	-	-	-	4.716
Con manodopera familiare prevalente	22	91	27	56	8	131	5	4	-	9	131
Con manodopera extrafamiliare prevalente	10	34	6	15	3	49	12	5	1	18	50
Conduzione con salariati e/o compartecipanti (in economia)	15	23	2	11	3	41	42	7	-	43	82
Conduzione a colonia parziaria appoderata (mezzadria)	-	-	-	-	-	-	-	-	-	-	-
Altra forma di conduzione	-	-	1	1	-	1	-	-	-	-	1
<b>ZONA ALTIMETRICA</b>											
Montagna	971	1.183	271	782	78	2.449	10	2	-	12	2.454
Collina	361	1.375	152	843	77	1.993	46	13	1	55	2.028
Pianura	96	353	23	220	9	496	3	1	-	3	498
<b>TOTALE</b>	<b>1.428</b>	<b>2.911</b>	<b>446</b>	<b>1.845</b>	<b>164</b>	<b>4.938</b>	<b>59</b>	<b>16</b>	<b>1</b>	<b>70</b>	<b>4.980</b>

Tavola 2.61 - Giornate di lavoro aziendale per categoria di manodopera, forma di conduzione e zona altimetrica

FORME DI CONDUZIONE ZONE ALTIMETRICHE	FAMILIARI E PARENTI DEL CONDUTTORE					ALTRA MANODOPERA AZIENDALE				Totale generale
	Conduttore	Coniuge	Altri familiari del conduttore	Parenti del conduttore	Totale	Operai a tempo indeterminato	Operai a tempo determinato	Coloni impropri ed assimilati	Totale	
<b>TOTALE</b>										
<b>FORMA DI CONDUZIONE</b>										
Conduzione diretta del coltivatore	1.037.551	270.913	301.656	119.136	1.729.256	59.591	13.969	340	73.900	1.803.156
<i>Con solo manodopera familiare</i>	<i>985.984</i>	<i>255.523</i>	<i>273.218</i>	<i>110.083</i>	<i>1.624.808</i>	-	-	-	-	<i>1.624.808</i>
<i>Con manodopera familiare prevalente</i>	<i>40.508</i>	<i>12.377</i>	<i>25.143</i>	<i>7.523</i>	<i>85.551</i>	<i>24.051</i>	<i>9.959</i>	-	<i>34.010</i>	<i>119.561</i>
<i>Con manodopera extrafamiliare prevalente</i>	<i>11.059</i>	<i>3.013</i>	<i>3.295</i>	<i>1.530</i>	<i>18.897</i>	<i>35.540</i>	<i>4.010</i>	<i>340</i>	<i>39.890</i>	<i>58.787</i>
Conduzione con salariati e/o compartecipanti (in economia)	6.977	1.020	2.326	2.299	12.622	129.407	11.840	685	141.932	154.554
Conduzione a colonia parziaria appoderata (mezzadria)	-	-	-	-	-	-	-	-	-	-
Altra forma di conduzione	130	-	80	-	210	-	60	160	220	430
<b>ZONA ALTIMETRICA</b>										
Montagna	559.543	162.587	134.147	30.487	886.764	23.358	6.721	555	30.634	917.398
Collina	429.262	92.689	145.910	82.442	750.303	159.028	18.357	630	178.015	928.318
Pianura	55.853	16.657	24.005	8.506	105.021	6.612	791	-	7.403	112.424
<b>TOTALE</b>	<b>1.044.658</b>	<b>271.933</b>	<b>304.062</b>	<b>121.435</b>	<b>1.742.088</b>	<b>188.998</b>	<b>25.869</b>	<b>1.185</b>	<b>216.052</b>	<b>1.958.140</b>
<b>MANODOPERA MASCHILE</b>										
<b>FORMA DI CONDUZIONE</b>										
Conduzione diretta del coltivatore	810.024	77.704	240.657	95.321	1.223.706	53.156	12.012	260	65.428	1.289.134
<i>Con solo manodopera familiare</i>	<i>762.882</i>	<i>76.257</i>	<i>219.232</i>	<i>89.553</i>	<i>1.147.924</i>	-	-	-	-	<i>1.147.924</i>
<i>Con manodopera familiare prevalente</i>	<i>36.942</i>	<i>1.277</i>	<i>19.510</i>	<i>5.158</i>	<i>62.887</i>	<i>23.050</i>	<i>9.259</i>	-	<i>32.309</i>	<i>95.196</i>
<i>Con manodopera extrafamiliare prevalente</i>	<i>10.200</i>	<i>170</i>	<i>1.915</i>	<i>610</i>	<i>12.895</i>	<i>30.106</i>	<i>2.753</i>	<i>260</i>	<i>33.119</i>	<i>46.014</i>
Conduzione con salariati e/o compartecipanti (in economia)	5.946	-	1.917	1.949	9.812	113.670	9.843	685	124.198	134.010
Conduzione a colonia parziaria appoderata (mezzadria)	-	-	-	-	-	-	-	-	-	-
Altra forma di conduzione	130	-	50	-	180	-	60	160	220	400
<b>ZONA ALTIMETRICA</b>										
Montagna	388.146	51.106	98.569	21.667	559.488	21.227	6.161	555	27.943	587.431
Collina	377.084	23.431	123.880	68.032	592.427	139.847	15.059	550	155.456	747.883
Pianura	50.870	3.167	20.175	7.571	81.783	5.752	695	-	6.447	88.230
<b>TOTALE</b>	<b>816.100</b>	<b>77.704</b>	<b>242.624</b>	<b>97.270</b>	<b>1.233.698</b>	<b>166.826</b>	<b>21.915</b>	<b>1.105</b>	<b>189.846</b>	<b>1.423.544</b>
<b>MANODOPERA FEMMINILE</b>										
<b>FORMA DI CONDUZIONE</b>										
Conduzione diretta del coltivatore	227.527	193.209	60.999	23.815	505.550	6.435	1.957	80	8.472	514.022
<i>Con solo manodopera familiare</i>	<i>223.102</i>	<i>179.266</i>	<i>53.986</i>	<i>20.530</i>	<i>476.884</i>	-	-	-	-	<i>476.884</i>
<i>Con manodopera familiare prevalente</i>	<i>3.566</i>	<i>11.100</i>	<i>5.633</i>	<i>2.365</i>	<i>22.664</i>	<i>1.001</i>	<i>700</i>	-	<i>1.701</i>	<i>24.365</i>
<i>Con manodopera extrafamiliare prevalente</i>	<i>859</i>	<i>2.843</i>	<i>1.380</i>	<i>920</i>	<i>6.002</i>	<i>5.434</i>	<i>1.257</i>	<i>80</i>	<i>6.771</i>	<i>12.773</i>
Conduzione con salariati e/o compartecipanti (in economia)	1.031	1.020	409	350	2.810	15.737	1.997	-	17.734	20.544
Conduzione a colonia parziaria appoderata (mezzadria)	-	-	-	-	-	-	-	-	-	-
Altra forma di conduzione	-	-	30	-	30	-	-	-	-	30
<b>ZONA ALTIMETRICA</b>										
Montagna	171.397	111.481	35.578	8.820	327.276	2.131	560	-	2.691	329.967
Collina	52.178	69.258	22.030	14.410	157.876	19.181	3.298	80	22.559	180.435
Pianura	4.983	13.490	3.830	935	23.238	860	96	-	956	24.194
<b>TOTALE</b>	<b>228.558</b>	<b>194.229</b>	<b>61.438</b>	<b>24.165</b>	<b>508.390</b>	<b>22.172</b>	<b>3.954</b>	<b>80</b>	<b>26.206</b>	<b>534.596</b>

**Tavola 2.62 - Numero di persone per categoria di manodopera, classe di superficie totale e classe di superficie agricola utilizzata (superficie in ettari)**

CLASSI DI SUPERFICIE TOTALE CLASSI DI SAU	FAMILIARI E PARENTI DEL CONDUTTORE							Operai a tempo indeterminato	Totale generale
	Conduttore	ALTRI FAMILIARI DEL CONDUTTORE			Parenti del conduttore	Totale	Totale		
		Coniuge	che lavorano in azienda	che non lavorano in azienda					
<b>TOTALE</b>									
<b>CLASSE DI SUPERFICIE TOTALE</b>									
Senza terreno agrario	25	12	3	33	1	74	7	81	
Meno di 1 ettaro	874	569	104	849	56	2.452	63	2.515	
1 - 2	1.059	645	265	855	154	2.978	88	3.066	
2 - 3	773	455	245	679	106	2.258	54	2.312	
3 - 5	1.093	689	387	883	144	3.196	82	3.278	
5 - 10	1.058	634	527	852	174	3.245	104	3.349	
10 - 20	559	385	316	524	131	1.915	114	2.029	
20 - 30	209	136	164	182	78	769	39	808	
30 - 50	169	119	155	139	84	666	71	737	
50 - 100	75	51	88	62	23	299	159	458	
100 ed oltre	46	24	30	23	43	166	47	213	
<b>CLASSE DI SAU</b>									
Senza superficie agricola utilizzata	91	41	3	73	5	213	36	249	
Meno di 1 ettaro	1.471	921	250	1.287	135	4.064	84	4.148	
1 - 2	1.261	780	386	1.098	169	3.694	101	3.795	
2 - 3	787	468	263	642	120	2.280	59	2.339	
3 - 5	836	522	373	711	131	2.573	82	2.655	
5 - 10	728	462	390	581	149	2.310	116	2.426	
10 - 20	397	274	253	374	93	1.391	115	1.506	
20 - 30	146	100	154	131	72	603	28	631	
30 - 50	140	100	129	122	62	553	85	638	
50 - 100	51	34	57	47	19	208	108	316	
100 ed oltre	32	17	26	15	39	129	14	143	
<b>TOTALE</b>	<b>5.940</b>	<b>3.719</b>	<b>2.284</b>	<b>5.081</b>	<b>994</b>	<b>18.018</b>	<b>828</b>	<b>18.846</b>	
<b>MASCHI</b>									
<b>CLASSE DI SUPERFICIE TOTALE</b>									
Senza terreno agrario	23	1	3	14	-	41	6	47	
Meno di 1 ettaro	720	69	75	435	49	1.348	56	1.404	
1 - 2	825	104	214	417	132	1.692	76	1.768	
2 - 3	552	114	192	348	92	1.298	43	1.341	
3 - 5	733	233	295	468	113	1.842	76	1.918	
5 - 10	756	180	406	401	125	1.868	92	1.960	
10 - 20	450	80	244	264	106	1.144	82	1.226	
20 - 30	183	17	124	94	61	479	36	515	
30 - 50	157	7	119	64	64	411	64	475	
50 - 100	71	2	65	24	20	182	149	331	
100 ed oltre	42	1	25	12	27	107	42	149	
<b>CLASSE DI SAU</b>									
Senza superficie agricola utilizzata	76	5	3	35	4	123	35	158	
Meno di 1 ettaro	1.162	139	188	638	119	2.246	72	2.318	
1 - 2	944	166	309	540	144	2.103	87	2.190	
2 - 3	551	127	193	336	100	1.307	50	1.357	
3 - 5	558	181	290	378	97	1.504	76	1.580	
5 - 10	543	130	302	291	105	1.371	92	1.463	
10 - 20	334	46	201	181	76	838	92	930	
20 - 30	137	6	111	58	56	368	26	394	
30 - 50	129	7	102	62	46	346	78	424	
50 - 100	49	-	42	15	17	123	101	224	
100 ed oltre	29	1	21	7	25	83	13	96	
<b>TOTALE</b>	<b>4.512</b>	<b>808</b>	<b>1.762</b>	<b>2.541</b>	<b>789</b>	<b>10.412</b>	<b>722</b>	<b>11.134</b>	

**Tavola 2.62 segue - Numero di persone per categoria di manodopera, classe di superficie totale e classe di superficie agricola utilizzata (superficie in ettari)**

CLASSI DI SUPERFICIE TOTALE CLASSI DI SAU	FAMILIARI E PARENTI DEL CONDUTTORE							Operai a tempo indeterminato	Totale generale
	Conduttore	Coniuge	ALTRI FAMILIARI DEL CONDUTTORE		Parenti del conduttore	Totale			
			che lavorano in azienda	che non lavorano in azienda					
<b>FEMMINE</b>									
<b>CLASSE DI SUPERFICIE TOTALE</b>									
Senza terreno agrario	2	11	-	19	1	33	1	34	
Meno di 1 ettaro	154	500	29	414	7	1.104	7	1.111	
1 - 2	234	541	51	438	22	1.286	12	1.298	
2 - 3	221	341	53	331	14	960	11	971	
3 - 5	360	456	92	415	31	1.354	6	1.360	
5 - 10	302	454	121	451	49	1.377	12	1.389	
10 - 20	109	305	72	260	25	771	32	803	
20 - 30	26	119	40	88	17	290	3	293	
30 - 50	12	112	36	75	20	255	7	262	
50 - 100	4	49	23	38	3	117	10	127	
100 ed oltre	4	23	5	11	16	59	5	64	
<b>CLASSE DI SAU</b>									
Senza superficie agricola utilizzata	15	36	-	38	1	90	1	91	
Meno di 1 ettaro	309	782	62	649	16	1.818	12	1.830	
1 - 2	317	614	77	558	25	1.591	14	1.605	
2 - 3	236	341	70	306	20	973	9	982	
3 - 5	278	341	83	333	34	1.069	6	1.075	
5 - 10	185	332	88	290	44	939	24	963	
10 - 20	63	228	52	193	17	553	23	576	
20 - 30	9	94	43	73	16	235	2	237	
30 - 50	11	93	27	60	16	207	7	214	
50 - 100	2	34	15	32	2	85	7	92	
100 ed oltre	3	16	5	8	14	46	1	47	
<b>TOTALE</b>	<b>1.428</b>	<b>2.911</b>	<b>522</b>	<b>2.540</b>	<b>205</b>	<b>7.606</b>	<b>106</b>	<b>7.712</b>	

Tavola 2.63 - Numero di persone per categoria di manodopera, forma di conduzione e zona altimetrica

FORME DI CONDUZIONE ZONE ALTIMETRICHE	FAMILIARI E PARENTI DEL CONDUTTORE							Operai a tempo indeterminato	Totale generale
	Conduttore	ALTRI FAMILIARI DEL CONDUTTORE			Parenti del conduttore	Totale			
		Coniuge	che lavorano in azienda	che non lavorano in azienda					
<b>TOTALE</b>									
<b>FORMA DI CONDUZIONE</b>									
Conduzione diretta del coltiva- tore	5.881	3.692	2.273	5.035	983	17.864	248	18.112	
Con solo manodopera familiare	5.668	3.554	2.142	4.856	938	17.158	-	17.158	
Con manodopera familiare preva- lente	153	101	112	137	39	542	105	647	
Con manodopera extrafamiliare prevalente	60	37	19	42	6	164	143	307	
Conduzione con salariati e/o com- partecipanti (in economia)	57	27	9	45	11	149	580	729	
Conduzione a colonia parziaria ap- poderata (mezzadria)	-	-	-	-	-	-	-	-	
Altra forma di conduzione	2	-	2	1	-	5	-	5	
<b>ZONA ALTIMETRICA</b>									
Montagna	3.035	1.742	1.158	2.199	322	8.456	134	8.590	
Collina	2.342	1.591	958	2.317	582	7.790	665	8.455	
Pianura	563	386	168	565	90	1.772	29	1.801	
<b>TOTALE</b>	<b>5.940</b>	<b>3.719</b>	<b>2.284</b>	<b>5.081</b>	<b>994</b>	<b>18.018</b>	<b>828</b>	<b>18.846</b>	
<b>MANODOPERA MASCHILE</b>									
<b>FORMA DI CONDUZIONE</b>									
Conduzione diretta del coltiva- tore	4.468	804	1.754	2.510	781	10.317	219	10.536	
Con solo manodopera familiare	4.287	791	1.661	2.429	753	9.921	-	9.921	
Con manodopera familiare preva- lente	131	10	81	59	26	307	100	407	
Con manodopera extrafamiliare prevalente	50	3	12	22	2	89	119	208	
Conduzione con salariati e/o com- partecipanti (in economia)	42	4	7	31	8	92	503	595	
Conduzione a colonia parziaria ap- poderata (mezzadria)	-	-	-	-	-	-	-	-	
Altra forma di conduzione	2	-	1	-	-	3	-	3	
<b>ZONA ALTIMETRICA</b>									
Montagna	2.064	559	848	1.119	233	4.823	123	4.946	
Collina	1.981	216	777	1.161	476	4.611	574	5.185	
Pianura	467	33	137	261	80	978	25	1.003	
<b>TOTALE</b>	<b>4.512</b>	<b>808</b>	<b>1.762</b>	<b>2.541</b>	<b>789</b>	<b>10.412</b>	<b>722</b>	<b>11.134</b>	
<b>MANODOPERA FEMMINILE</b>									
<b>FORMA DI CONDUZIONE</b>									
Conduzione diretta del coltiva- tore	1.413	2.888	519	2.525	202	7.547	29	7.576	
Con solo manodopera familiare	1.381	2.763	481	2.427	185	7.237	-	7.237	
Con manodopera familiare preva- lente	22	91	31	78	13	235	5	240	
Con manodopera extrafamiliare prevalente	10	34	7	20	4	75	24	99	
Conduzione con salariati e/o com- partecipanti (in economia)	15	23	2	14	3	57	77	134	
Conduzione a colonia parziaria ap- poderata (mezzadria)	-	-	-	-	-	-	-	-	
Altra forma di conduzione	-	-	1	1	-	2	-	2	
<b>ZONA ALTIMETRICA</b>									
Montagna	971	1.183	310	1.080	89	3.633	11	3.644	
Collina	361	1.375	181	1.156	106	3.179	91	3.270	
Pianura	96	353	31	304	10	794	4	798	
<b>TOTALE</b>	<b>1.428</b>	<b>2.911</b>	<b>522</b>	<b>2.540</b>	<b>205</b>	<b>7.608</b>	<b>106</b>	<b>7.712</b>	



**Tavola 2.64 - Componenti la famiglia del conduttore per classe di numerosità della famiglia, classe di superficie agricola utilizzata e numero di giornate di lavoro aziendale (superficie in ettari)**

CLASSI DI SAU NUMERO DI GIORNATE DI LAVORO	NUMERO DI COMPONENTI							Totale
	1	2	3	4	5	6 ED OLTRE		
						Famiglie	Componenti	
<b>TOTALE</b>								
<b>CLASSE DI SAU</b>								
Senza superficie agricola utilizzata	37	40	48	36	35	2	12	208
Meno di 1 ettaro	314	912	864	1.116	500	34	223	3.929
1 - 2	233	788	807	852	485	55	360	3.525
2 - 3	162	486	471	512	345	28	184	2.160
3 - 5	140	474	552	656	380	35	240	2.442
5 - 10	128	378	477	552	385	37	241	2.161
10 - 20	44	206	216	408	240	28	184	1.298
20 - 30	9	64	87	152	95	19	124	531
30 - 50	14	54	102	108	120	14	93	491
50 - 100	3	18	24	56	70	3	18	189
100 ed oltre	9	14	15	28	10	2	14	90
<b>NUMERO DI GIORNATE DI LAVORO</b>								
Meno di 50	221	538	507	580	300	11	71	2.217
50-100	160	314	321	472	200	19	123	1.590
100-200	257	672	639	704	390	38	255	2.917
200-300	167	516	477	528	325	28	178	2.191
300-500	248	870	939	1.016	660	62	412	4.145
500-1.000	35	484	663	940	575	63	404	3.101
1.000-2.500	2	40	111	228	205	36	250	836
2.500 ed oltre	3	-	6	8	10	-	-	27
<b>TOTALE</b>	<b>1.093</b>	<b>3.434</b>	<b>3.663</b>	<b>4.476</b>	<b>2.665</b>	<b>257</b>	<b>1.693</b>	<b>17.024</b>
<b>MASCHI</b>								
<b>CLASSE DI SAU</b>								
Senza superficie agricola utilizzata	29	20	26	19	19	2	6	119
Meno di 1 ettaro	226	456	469	597	265	34	114	2.127
1 - 2	156	426	440	467	261	55	209	1.959
2 - 3	109	263	266	282	188	28	99	1.207
3 - 5	106	256	319	372	215	35	139	1.407
5 - 10	106	208	282	323	210	37	137	1.266
10 - 20	39	127	126	243	129	28	98	762
20 - 30	8	39	58	90	49	19	68	312
30 - 50	13	31	61	68	65	14	62	300
50 - 100	2	10	14	31	38	3	11	106
100 ed oltre	8	8	10	19	5	2	8	58
<b>NUMERO DI GIORNATE DI LAVORO</b>								
Meno di 50	141	268	272	319	157	11	34	1.191
50-100	120	168	173	245	105	19	71	882
100-200	190	355	355	385	199	38	150	1.634
200-300	118	273	262	305	174	28	88	1.220
300-500	196	471	536	564	364	62	239	2.370
500-1.000	32	286	403	545	312	63	225	1.803
1.000-2.500	2	23	66	143	126	36	144	504
2.500 ed oltre	3	-	4	5	7	-	-	19
<b>TOTALE</b>	<b>802</b>	<b>1.844</b>	<b>2.071</b>	<b>2.511</b>	<b>1.444</b>	<b>257</b>	<b>951</b>	<b>9.623</b>

**Tavola 2.64** segue - **Componenti la famiglia del conduttore per classe di numerosità della famiglia, classe di superficie agricola utilizzata e numero di giornate di lavoro aziendale (superficie in ettari)**

CLASSI DI SAU NUMERO DI GIORNATE DI LAVORO	NUMERO DI COMPONENTI							Totale
	1	2	3	4	5	6 ED OLTRE		
						Famiglie	Componenti	
FEMMINE								
CLASSE DI SAU								
Senza superficie agricola utilizzata	8	20	22	17	16	2	6	89
Meno di 1 ettaro	88	456	395	519	235	33	109	1.802
1 - 2	77	362	367	385	224	55	151	1.566
2 - 3	53	223	205	230	157	28	85	953
3 - 5	34	218	233	284	165	35	101	1.035
5 - 10	22	170	195	229	175	36	104	895
10 - 20	5	79	90	165	111	28	86	536
20 - 30	1	25	29	62	46	19	56	219
30 - 50	1	23	41	40	55	13	31	191
50 - 100	1	8	10	25	32	3	7	83
100 ed oltre	1	6	5	9	5	2	6	32
NUMERO DI GIORNATE DI LAVORO								
Meno di 50	80	270	235	261	143	11	37	1.026
50-100	40	146	148	227	95	18	52	708
100-200	67	317	284	319	191	38	105	1.283
200-300	49	243	215	223	151	28	90	971
300-500	52	399	403	452	296	61	173	1.775
500-1.000	3	198	260	395	263	63	179	1.298
1.000-2.500	-	17	45	85	79	35	106	332
2.500 ed oltre	-	-	2	3	3	-	-	8
<b>TOTALE</b>	<b>291</b>	<b>1.590</b>	<b>1.592</b>	<b>1.965</b>	<b>1.221</b>	<b>254</b>	<b>742</b>	<b>7.401</b>

**Tavola 2.65 - Componenti la famiglia del conduttore per classe di numerosità della famiglia, forma di conduzione e zona altimetrica**

FORME DI CONDUZIONE ZONE ALTIMETRICHE	NUMERO DI COMPONENTI							Totale
	1	2	3	4	5	6 ED OLTRE		
						Famiglie	Componenti	
<b>TOTALE</b>								
<b>FORMA DI CONDUZIONE</b>								
Conduzione diretta del coltivatore	1.070	3.410	3.621	4.460	2.645	255	1.675	16.881
<i>Con solo manodopera familiare</i>	1.035	3.302	3.504	4.308	2.460	245	1.611	16.220
<i>Con manodopera familiare prevalente</i>	18	82	81	100	165	9	57	503
<i>Con manodopera extrafamiliare prevalente</i>	17	26	36	52	20	1	7	158
Conduzione con salariati e/o compartecipanti (in economia)	22	24	42	12	20	2	18	138
Conduzione a colonia parziaria appoderata (mezzadria)	-	-	-	-	-	-	-	-
Altra forma di conduzione	1	-	-	4	-	-	-	5
<b>ZONA ALTIMETRICA</b>								
Montagna	701	1.812	1.770	2.016	1.150	104	685	8.134
Collina	309	1.292	1.530	2.032	1.225	124	820	7.208
Pianura	83	330	363	428	290	29	188	1.682
<b>TOTALE</b>	<b>1.093</b>	<b>3.434</b>	<b>3.663</b>	<b>4.476</b>	<b>2.665</b>	<b>257</b>	<b>1.693</b>	<b>17.024</b>
<b>MASCHI</b>								
<b>FORMA DI CONDUZIONE</b>								
Conduzione diretta del coltivatore	787	1.830	2.048	2.501	1.429	255	941	9.536
<i>Con solo manodopera familiare</i>	762	1.771	1.982	2.414	1.335	245	904	9.168
<i>Con manodopera familiare prevalente</i>	13	46	49	56	83	9	34	281
<i>Con manodopera extrafamiliare prevalente</i>	12	13	17	31	11	1	3	87
Conduzione con salariati e/o compartecipanti (in economia)	14	14	23	8	15	2	10	84
Conduzione a colonia parziaria appoderata (mezzadria)	-	-	-	-	-	-	-	-
Altra forma di conduzione	1	-	-	2	-	-	-	3
<b>ZONA ALTIMETRICA</b>								
Montagna	494	966	1.003	1.112	633	104	382	4.590
Collina	253	717	870	1.162	666	124	467	4.135
Pianura	55	161	198	237	145	29	102	898
<b>TOTALE</b>	<b>802</b>	<b>1.844</b>	<b>2.071</b>	<b>2.511</b>	<b>1.444</b>	<b>257</b>	<b>951</b>	<b>9.623</b>
<b>FEMMINE</b>								
<b>FORMA DI CONDUZIONE</b>								
Conduzione diretta del coltivatore	283	1.580	1.573	1.959	1.216	252	734	7.345
<i>Con solo manodopera familiare</i>	273	1.531	1.522	1.894	1.125	243	707	7.052
<i>Con manodopera familiare prevalente</i>	5	36	32	44	82	8	23	222
<i>Con manodopera extrafamiliare prevalente</i>	5	13	19	21	9	1	4	71
Conduzione con salariati e/o compartecipanti (in economia)	8	10	19	4	5	2	8	54
Conduzione a colonia parziaria appoderata (mezzadria)	-	-	-	-	-	-	-	-
Altra forma di conduzione	-	-	-	2	-	-	-	2
<b>ZONA ALTIMETRICA</b>								
Montagna	207	846	767	904	517	102	303	3.544
Collina	56	575	660	870	559	123	353	3.073
Pianura	28	169	165	191	145	29	86	784
<b>TOTALE</b>	<b>291</b>	<b>1.590</b>	<b>1.592</b>	<b>1.965</b>	<b>1.221</b>	<b>254</b>	<b>742</b>	<b>7.401</b>

**Tavola 2.66 - Componenti la famiglia e parenti del conduttore con attività lavorativa esercitata esclusivamente o prevalentemente presso l'azienda per settore di attività economica, classe di superficie agricola utilizzata e forma di conduzione (superficie in ettari)**

CLASSI DI SAU FORME DI CONDUZIONE	Esclusivamente presso l'azienda	PREVALENTEMENTE PRESSO L'AZIENDA					Totale
		in agricoltura	nell'industria	nel commercio	nei servizi	nella Pubblica Amministrazione	
<b>CONDUTTORE</b>							
<b>CLASSE DI SAU</b>							
Senza superficie agricola utilizzata	55	-	-	2	2	-	4
Meno di 1 ettaro	1.040	15	6	4	6	1	32
1-2	947	21	8	6	3	-	38
2-3	609	15	11	5	9	4	44
3-5	664	18	15	8	8	2	51
5-10	575	34	22	8	8	-	72
10-20	343	12	8	6	3	-	29
20-30	129	5	2	4	1	-	12
30-50	127	2	2	1	2	-	7
50-100	46	1	-	-	-	1	2
100 ed oltre	28	2	1	1	-	-	4
<b>FORMA DI CONDUZIONE</b>							
Conduzione diretta del coltivatore	4.526	124	74	44	40	8	290
<i>con solo manodopera familiare</i>	4.347	114	69	42	38	8	271
<i>con manodopera familiare prevalente</i>	138	6	3	2	1	-	12
<i>con manodopera extrafamiliare prevalente</i>	41	4	2	-	1	-	7
Conduzione con salariati e/o compartecipanti (in economia)	37	1	1	1	2	-	5
Conduzione a colonia parziaria appoderata (mezzadria)	-	-	-	-	-	-	-
Altra forma di conduzione	-	-	-	-	-	-	-
<b>TOTALE</b>	<b>4.563</b>	<b>125</b>	<b>75</b>	<b>45</b>	<b>42</b>	<b>8</b>	<b>295</b>
<b>CONIUGE</b>							
<b>CLASSE DI SAU</b>							
Senza superficie agricola utilizzata	9	-	-	-	-	-	-
Meno di 1 ettaro	292	-	-	3	-	-	3
1-2	341	1	4	4	-	1	10
2-3	219	-	2	-	1	-	3
3-5	260	3	5	3	3	-	14
5-10	270	6	5	1	4	1	17
10-20	173	1	2	2	1	-	6
20-30	65	-	-	-	-	-	-
30-50	67	1	-	1	-	-	2
50-100	22	-	-	-	-	-	-
100 ed oltre	12	-	-	1	-	-	1
<b>FORMA DI CONDUZIONE</b>							
Conduzione diretta del coltivatore	1.723	12	18	15	9	2	56
<i>con solo manodopera familiare</i>	1.650	12	16	12	8	2	50
<i>con manodopera familiare prevalente</i>	57	-	2	2	1	-	5
<i>con manodopera extrafamiliare prevalente</i>	16	-	-	1	-	-	1
Conduzione con salariati e/o compartecipanti (in economia)	7	-	-	-	-	-	-
Conduzione a colonia parziaria appoderata (mezzadria)	-	-	-	-	-	-	-
Altra forma di conduzione	-	-	-	-	-	-	-
<b>TOTALE</b>	<b>1.730</b>	<b>12</b>	<b>18</b>	<b>15</b>	<b>9</b>	<b>2</b>	<b>56</b>

**Tavola 2.66 segue - Componenti la famiglia e parenti del conduttore con attività lavorativa esercitata esclusivamente o prevalentemente presso l'azienda per settore di attività economica, classe di superficie agricola utilizzata e forma di conduzione (superficie in ettari)**

CLASSI DI SAU FORME DI CONDUZIONE	Esclusivamente presso l'azienda	PREVALENTEMENTE PRESSO L'AZIENDA					nella Pubblica Amministrazione	Totale
		in agricoltura	nell'industria	nel commercio	nei servizi			
<b>ALTRI FAMILIARI CHE LAVORANO IN AZIENDA</b>								
<b>CLASSE DI SAU</b>								
Senza superficie agricola utilizzata	-	-	-	-	-	-	-	
Meno di 1 ettaro	108	2	6	1	1	1	11	
1-2	152	2	3	1	1	1	8	
2-3	124	-	2	2	2	1	7	
3-5	168	2	11	1	1	-	15	
5-10	183	8	12	2	3	-	25	
10-20	156	5	9	3	3	2	22	
20-30	115	2	1	1	-	-	4	
30-50	108	5	-	-	-	-	5	
50-100	42	5	-	-	-	-	5	
100 ed oltre	18	-	1	-	-	-	1	
<b>FORMA DI CONDUZIONE</b>								
Conduzione diretta del coltivatore	1.167	30	45	11	11	5	102	
<i>con solo manodopera familiare</i>	1.070	26	45	10	11	5	97	
<i>con manodopera familiare prevalente</i>	81	4	-	-	-	-	4	
<i>con manodopera extrafamiliare prevalente</i>	16	-	-	1	-	-	1	
Conduzione con salariati e/o compartecipanti (in economia)	7	1	-	-	-	-	1	
Conduzione a colonia parziaria appoderata (mezzadria)	-	-	-	-	-	-	-	
Altra forma di conduzione	-	-	-	-	-	-	-	
<b>TOTALE</b>	<b>1.174</b>	<b>31</b>	<b>45</b>	<b>11</b>	<b>11</b>	<b>5</b>	<b>103</b>	
<b>PARENTI</b>								
<b>CLASSE DI SAU</b>								
Senza superficie agricola utilizzata	4	-	-	-	-	-	-	
Meno di 1 ettaro	46	1	1	-	-	-	2	
1-2	64	4	6	2	1	-	13	
2-3	43	1	-	-	-	1	2	
3-5	64	2	2	2	-	1	7	
5-10	78	2	2	1	2	-	7	
10-20	60	2	-	-	-	-	2	
20-30	49	-	1	-	1	-	2	
30-50	54	-	2	-	-	-	2	
50-100	13	1	2	-	2	-	5	
100 ed oltre	34	-	-	-	-	1	1	
<b>FORMA DI CONDUZIONE</b>								
Conduzione diretta del coltivatore	499	12	16	5	6	3	42	
<i>con solo manodopera familiare</i>	466	10	15	5	5	3	38	
<i>con manodopera familiare prevalente</i>	29	2	-	-	1	-	3	
<i>con manodopera extrafamiliare prevalente</i>	4	-	1	-	-	-	1	
Conduzione con salariati e/o compartecipanti (in economia)	10	1	-	-	-	-	1	
Conduzione a colonia parziaria appoderata (mezzadria)	-	-	-	-	-	-	-	
Altra forma di conduzione	-	-	-	-	-	-	-	
<b>TOTALE</b>	<b>509</b>	<b>13</b>	<b>16</b>	<b>5</b>	<b>6</b>	<b>3</b>	<b>43</b>	

**Tavola 2.67 - Componenti la famiglia e parenti del conduttore con attività lavorativa prevalentemente extraziendale per settore di attività economica, classe di superficie agricola utilizzata e forma di conduzione**

CLASSI DI SAU FORME DI CONDUZIONE	ATTIVITA' EXTRAZIENDALE PREVALENTEMENTE ESERCITATA PRESSO I SETTORI					Totale
	Agricoltura	Industria	Commercio, pubblici esercizi, alberghi	Servizi	Pubblica Amministrazione	
<b>CONDUTTORE</b>						
<b>CLASSE DI SAU</b>						
Senza superficie agricola utilizzata	1	12	10	7	2	32
Meno di 1 ettaro	20	188	87	74	30	399
1-2	19	145	61	37	14	276
2-3	12	69	25	16	12	134
3-5	15	55	20	21	10	121
5-10	10	36	19	11	5	81
10-20	6	12	5	1	1	25
20-30	-	1	-	4	-	5
30-50	-	3	2	-	1	6
50-100	-	1	2	-	-	3
100 ed oltre	-	-	-	-	-	-
<b>FORMA DI CONDUZIONE</b>						
Conduzione diretta del coltivatore <i>con solo manodopera familiare</i>	83	514	225	169	74	1.065
<i>con manodopera familiare prevalente</i>	80	510	221	166	73	1.050
<i>con manodopera extrafamiliare prevalente</i>	-	-	2	1	-	3
<i>lente</i>	3	4	2	2	1	12
Conduzione con salariati e/o compartecipanti (in economia)	-	8	5	1	1	15
Conduzione a colonia parziaria appoderata (mezzadria)	-	-	-	-	-	-
Altra forma di conduzione	-	-	1	1	-	2
<b>TOTALE</b>	<b>83</b>	<b>522</b>	<b>231</b>	<b>171</b>	<b>75</b>	<b>1.082</b>
<b>CONIUGE</b>						
<b>CLASSE DI SAU</b>						
Senza superficie agricola utilizzata	-	1	7	3	1	12
Meno di 1 ettaro	12	79	33	31	17	172
1-2	5	82	33	30	11	161
2-3	5	56	25	21	8	115
3-5	6	70	26	17	12	131
5-10	10	50	14	19	3	96
10-20	6	22	11	2	3	44
20-30	1	5	3	3	3	15
30-50	-	6	3	-	1	10
50-100	-	-	2	1	1	4
100 ed oltre	1	-	2	-	-	3
<b>FORMA DI CONDUZIONE</b>						
Conduzione diretta del coltivatore <i>con solo manodopera familiare</i>	46	369	155	126	60	756
<i>con manodopera familiare prevalente</i>	40	362	143	124	60	729
<i>con manodopera extrafamiliare prevalente</i>	4	5	9	1	-	19
<i>lente</i>	2	2	3	1	-	8
Conduzione con salariati e/o compartecipanti (in economia)	-	2	4	1	-	7
Conduzione a colonia parziaria appoderata (mezzadria)	-	-	-	-	-	-
Altra forma di conduzione	-	-	-	-	-	-
<b>TOTALE</b>	<b>46</b>	<b>371</b>	<b>159</b>	<b>127</b>	<b>60</b>	<b>763</b>

**Tavola 2.67 segue - Componenti la famiglia e parenti del conduttore con attività lavorativa prevalentemente extraziendale per settore di attività economica, classe di superficie agricola utilizzata e forma di conduzione**

CLASSI DI SAU FORME DI CONDUZIONE	ATTIVITA' EXTRAZIENDALE PREVALENTEMENTE ESERCITATA PRESSO I SETTORI					Totale
	Agricoltura	Industria	Commercio, pubblici esercizi, alberghi	Servizi	Pubblica Amministrazione	
<b>ALTRI FAMILIARI CHE LAVORANO IN AZIENDA</b>						
<b>CLASSE DI SAU</b>						
Senza superficie agricola utilizzata	1	1	1	-	-	3
Meno di 1 ettaro	5	91	10	19	6	131
1-2	5	142	41	31	7	226
2-3	11	82	22	14	3	132
3-5	13	136	14	19	8	190
5-10	8	111	28	26	9	182
10-20	5	45	9	14	2	75
20-30	2	21	8	3	1	35
30-50	2	9	3	2	-	16
50-100	-	5	2	3	-	10
100 ed oltre	-	5	2	-	-	7
<b>FORMA DI CONDUZIONE</b>						
Conduzione diretta del coltivatore <i>con solo manodopera familiare</i>	52	648	139	129	36	1.004
<i>con manodopera familiare prevalente</i>	49	634	133	126	33	975
<i>con manodopera extrafamiliare prevalente</i>	2	14	5	3	3	27
<i>lente</i>	1	-	1	-	-	2
Conduzione con salariati e/o compartecipanti (in economia)	-	-	1	-	-	1
Conduzione a colonia parziaria appoderata (mezzadria)	-	-	-	-	-	-
Altra forma di conduzione	-	-	-	2	-	2
<b>TOTALE</b>	<b>52</b>	<b>648</b>	<b>140</b>	<b>131</b>	<b>36</b>	<b>1.007</b>
<b>ALTRI FAMILIARI CHE NON LAVORANO IN AZIENDA</b>						
<b>CLASSE DI SAU</b>						
Senza superficie agricola utilizzata	-	8	5	13	1	27
Meno di 1 ettaro	23	324	109	130	23	609
1-2	9	317	76	138	31	571
2-3	10	179	49	66	11	315
3-5	7	204	53	71	13	348
5-10	1	148	62	50	9	270
10-20	1	99	18	45	4	167
20-30	3	27	8	13	2	53
30-50	1	20	15	12	1	49
50-100	-	6	4	5	-	15
100 ed oltre	-	1	-	1	-	2
<b>FORMA DI CONDUZIONE</b>						
Conduzione diretta del coltivatore <i>con solo manodopera familiare</i>	55	1.323	397	543	95	2.413
<i>con manodopera familiare prevalente</i>	55	1.310	383	526	93	2.367
<i>con manodopera extrafamiliare prevalente</i>	-	13	12	12	1	38
<i>lente</i>	-	-	2	5	1	8
Conduzione con salariati e/o compartecipanti (in economia)	-	10	2	1	-	13
Conduzione a colonia parziaria appoderata (mezzadria)	-	-	-	-	-	-
Altra forma di conduzione	-	-	-	-	-	-
<b>TOTALE</b>	<b>55</b>	<b>1.333</b>	<b>399</b>	<b>544</b>	<b>95</b>	<b>2.426</b>

**Tavola 2.67 segue - Componenti la famiglia e parenti del conduttore con attività lavorativa prevalentemente extraziendale per settore di attività economica, classe di superficie agricola utilizzata e forma di conduzione**

CLASSI DI SAU FORME DI CONDUZIONE	ATTIVITA' EXTRAZIENDALE PREVALENTEMENTE ESERCITATA PRESSO I SETTORI					Totale
	Agricoltura	Industria	Commercio, pubblici esercizi, alberghi	Servizi	Pubblica Amministrazione	
PARENTI						
CLASSE DI SAU						
Senza superficie agricola utilizzata	-	-	-	1	-	1
Meno di 1 ettaro	4	53	12	12	6	87
1-2	2	75	9	3	3	92
2-3	3	51	8	7	6	75
3-5	3	38	10	8	1	60
5-10	5	40	9	8	2	64
10-20	-	19	3	7	2	31
20-30	-	9	4	5	3	21
30-50	2	2	2	-	-	6
50-100	-	-	-	1	-	1
100 ed oltre	2	2	-	-	-	4
FORMA DI CONDUZIONE						
Conduzione diretta del coltivatore con solo manodopera familiare	21	289	57	52	23	442
con manodopera familiare prevalente	20	286	55	50	23	434
con manodopera extrafamiliare prevalente	1	3	2	1	-	7
Conduzione con salariati e/o compartecipanti (in economia)	-	-	-	1	-	1
Conduzione a colonia parziaria appoderata (mezzadria)	-	-	-	-	-	-
Altra forma di conduzione	-	-	-	-	-	-
<b>TOTALE</b>	<b>21</b>	<b>289</b>	<b>57</b>	<b>52</b>	<b>23</b>	<b>442</b>



Tavola 2.68 - Capi azienda per sesso e sistema di conduzione

SISTEMI DI CONDUZIONE	CONDUTTORE			FAMILIARE O PARENTE			ALTRA PERSONA		
	Maschi	Femmine	Totale	Maschi	Femmine	Totale	Maschi	Femmine	Totale
CONDUZIONE DIRETTA DEL COLTIVATORE:	4.388	1.319	5.707	111	37	148	1	-	1
Con solo manodopera familiare	4.211	1.287	5.498	110	35	145	-	-	-
su terreni in proprietà	2.073	745	2.818	61	22	83	-	-	-
su terreni in affitto	514	87	601	8	1	9	-	-	-
su terreni parte in proprietà e parte in affitto	1.624	455	2.079	41	12	53	-	-	-
Con manodopera familiare prevalente	128	22	150	1	2	3	-	-	-
su terreni in proprietà	34	13	47	-	1	1	-	-	-
su terreni in affitto	15	1	16	-	-	-	-	-	-
su terreni parte in proprietà e parte in affitto	79	8	87	1	1	2	-	-	-
Con manodopera extrafamiliare prevalente	49	10	59	-	-	-	1	-	1
su terreni in proprietà	19	7	26	-	-	-	1	-	1
su terreni in affitto	8	1	9	-	-	-	-	-	-
su terreni parte in proprietà e parte in affitto	22	2	24	-	-	-	-	-	-
CONDUZIONE CON SALARIATI E/O COMPARTICIPANTI (IN ECONOMIA)	34	14	48	-	-	-	114	14	128
su terreni in proprietà	14	13	27	-	-	-	72	7	79
su terreni in affitto	1	1	2	-	-	-	21	3	24
su terreni parte in proprietà e parte in affitto	19	-	19	-	-	-	21	4	25
CONDUZIONE A COLONIA PARZIARIA APPORTERATA (MEZZADRIA)	-	-	-	-	-	-	-	-	-
su terreni in proprietà	-	-	-	-	-	-	-	-	-
su terreni in affitto	-	-	-	-	-	-	-	-	-
su terreni parte in proprietà e parte in affitto	-	-	-	-	-	-	-	-	-
ALTRA FORMA DI CONDUZIONE	1	-	1	1	-	1	-	-	-
su terreni in proprietà	1	-	1	1	-	1	-	-	-
su terreni in affitto	-	-	-	-	-	-	-	-	-
su terreni parte in proprietà e parte in affitto	-	-	-	-	-	-	-	-	-
<b>TOTALE</b>	<b>4.423</b>	<b>1.333</b>	<b>5.756</b>	<b>112</b>	<b>37</b>	<b>149</b>	<b>115</b>	<b>14</b>	<b>129</b>
su terreni in proprietà	2.141	778	2.919	62	23	85	73	7	80
su terreni in affitto	538	90	628	8	1	9	21	3	24
su terreni parte in proprietà e parte in affitto	1.744	465	2.209	42	13	55	21	4	25

Tavola 2.69 - Capi azienda per sesso, classe di superficie totale e titolo di studio (superficie in ettari)

CLASSI DI SUPERFICIE TOTALE TITOLI DI STUDIO	CONDUTTORE			FAMILIARE O PARENTE			ALTRA PERSONA		
	Maschi	Femmine	Totale	Maschi	Femmine	Totale	Maschi	Femmine	Totale
<b>CLASSE DI SUPERFICIE TOTALE</b>									
Senza terreno agrario	23	2	25	-	-	-	3	-	3
Meno di 1 ettaro	711	141	852	18	3	21	8	1	9
1 - 2	817	213	1.030	21	7	28	9	2	11
2 - 3	547	204	751	15	7	22	4	3	7
3 - 5	715	341	1.056	27	10	37	10	1	11
5 - 10	747	286	1.033	19	5	24	16	2	18
10 - 20	441	106	547	7	3	10	11	2	13
20 - 30	180	23	203	3	1	4	10	-	10
30 - 50	156	11	167	1	1	2	9	1	10
50 - 100	68	4	72	1	-	1	13	1	14
100 ed oltre	41	4	45	-	-	-	25	1	26
<b>TITOLO DI STUDIO</b>									
Conseguito in scuole di indirizzo agrario									
Laurea	18	-	18	-	-	-	2	1	3
Diploma	59	6	65	1	-	1	10	1	11
Licenza di scuola media inferiore	144	42	186	2	1	3	5	1	6
Conseguito in altri tipi di scuole									
Laurea	26	5	31	2	-	2	12	-	12
Diploma	170	48	218	6	3	9	19	3	22
Licenza di scuola media inferiore	579	145	724	25	2	27	56	6	62
Licenza di scuola elementare	3.284	1.032	4.316	73	31	104	14	2	16
Privi di titolo di studio	166	57	223	3	-	3	-	-	-
<b>TOTALE</b>	<b>4.446</b>	<b>1.335</b>	<b>5.781</b>	<b>112</b>	<b>37</b>	<b>149</b>	<b>118</b>	<b>14</b>	<b>132</b>
Che frequentano o hanno frequentato corsi professionali	213	20	233	1	2	3	9	2	11

## Altre notizie

**Tavola 2.70 - Aziende interessate al contoterzismo e relativo numero di giornate di lavoro secondo l'utilizzazione dei mezzi meccanici per classi di superficie totale e superficie agricola utilizzata (superficie in ettari)**

CLASSI DI SUPERFICIE TOTALE CLASSI DI SAU	AZIENDE CHE UTILIZZANO MEZZI MECCANICI						
	IN ALTRE AZIENDE AGRICOLE			IN AZIENDA E FORNITI DA			
	Totale	di proprietà solo dell'azienda	in comproprietà	Totale	altre aziende agricole	organismi associativi	imprese di noleggio ed esercizio
<b>AZIENDE</b>							
<b>CLASSE DI SUPERFICIE TOTALE</b>							
Senza terreno agrario	-	-	-	-	-	-	-
Meno di 1 ettaro	2	2	-	15	14	-	1
1 - 2	3	2	1	24	21	-	4
2 - 3	4	4	1	23	21	-	2
3 - 5	7	6	2	31	29	-	2
5 - 10	12	12	-	31	27	1	3
10 - 20	14	14	-	14	14	-	-
20 - 30	8	8	-	8	5	-	3
30 - 50	10	10	-	9	7	-	2
50 - 100	6	6	-	3	2	1	-
100 ed oltre	-	-	-	1	-	-	1
<b>CLASSE DI SAU</b>							
Senza superficie agricola utilizzata	-	-	-	3	3	-	-
Meno di 1 ettaro	9	8	1	33	30	-	3
1 - 2	2	2	1	43	38	-	6
2 - 3	6	5	2	15	15	-	-
3 - 5	6	6	-	19	17	-	2
5 - 10	9	9	-	22	20	1	1
10 - 20	11	11	-	7	6	-	1
20 - 30	9	9	-	11	7	-	4
30 - 50	8	8	-	4	3	-	1
50 - 100	6	6	-	2	1	1	-
100 ed oltre	-	-	-	-	-	-	-
<b>TOTALE</b>	<b>66</b>	<b>64</b>	<b>4</b>	<b>159</b>	<b>140</b>	<b>2</b>	<b>18</b>
<b>GIORNATE DI LAVORO EFFETTUATE</b>							
<b>CLASSE DI SUPERFICIE TOTALE</b>							
Senza terreno agrario	-	-	-	-	-	-	-
Meno di 1 ettaro	7	7	-	583	573	-	10
1 - 2	94	74	20	198	87	-	111
2 - 3	180	80	100	780	777	-	3
3 - 5	391	291	100	204	198	-	6
5 - 10	855	855	-	554	536	2	16
10 - 20	525	525	-	114	114	-	-
20 - 30	665	665	-	38	30	-	8
30 - 50	596	596	-	28	19	-	9
50 - 100	115	115	-	52	42	10	-
100 ed oltre	-	-	-	10	-	-	10
<b>CLASSE DI SAU</b>							
Senza superficie agricola utilizzata	-	-	-	4	4	-	-
Meno di 1 ettaro	131	111	20	654	637	-	17
1 - 2	150	50	100	302	189	-	113
2 - 3	154	54	100	805	805	-	-
3 - 5	309	309	-	447	439	-	8
5 - 10	1.022	1.022	-	210	200	2	8
10 - 20	346	346	-	30	29	-	1
20 - 30	965	965	-	38	22	-	16
30 - 50	236	236	-	21	11	-	10
50 - 100	115	115	-	50	40	10	-
100 ed oltre	-	-	-	-	-	-	-
<b>TOTALE</b>	<b>3.428</b>	<b>3.208</b>	<b>220</b>	<b>2.561</b>	<b>2.376</b>	<b>12</b>	<b>173</b>

**Tavola 2.71 - Aziende interessate al contoterzismo e relativo numero di giornate di lavoro secondo l'utilizzazione dei mezzi meccanici per forma di conduzione e zona altimetrica**

FORME DI CONDUZIONE ZONA ALTIMETRICHE	AZIENDE CHE UTILIZZANO MEZZI MECCANICI						
	IN ALTRE AZIENDE AGRICOLE			IN AZIENDA E FORNITI DA			
	Totale	di proprietà solo dell'azienda	in comproprietà	Totale	altre aziende agricole	organismi associativi	imprese di noleggio ed esercizio
AZIENDE							
FORMA DI CONDUZIONE							
Conduzione diretta del coltivatore	65	63	4	152	135	1	17
<i>Con solo manodopera familiare</i>	59	57	4	141	127	1	14
<i>Con manodopera familiare prevalente</i>	6	6	-	7	5	-	2
<i>Con manodopera extrafamiliare prevalente</i>	-	-	-	4	3	-	1
Conduzione con salariati e/o compartecipanti (in economia)	1	1	-	7	5	1	1
Conduzione a colonia parziaria appoderata (mezzadria)	-	-	-	-	-	-	-
Altra forma di conduzione	-	-	-	-	-	-	-
ZONA ALTIMETRICA							
Montagna	20	18	2	69	61	1	8
Collina	41	41	2	84	76	-	8
Pianura	5	5	-	6	3	1	2
<b>TOTALE</b>	<b>66</b>	<b>64</b>	<b>4</b>	<b>159</b>	<b>140</b>	<b>2</b>	<b>18</b>
GIORNATE DI LAVORO EFFETTUATE							
FORMA DI CONDUZIONE							
Conduzione diretta del coltivatore	2.728	2.508	220	1.604	1.431	10	163
<i>Con solo manodopera familiare</i>	2.248	2.028	220	842	675	10	157
<i>Con manodopera familiare prevalente</i>	480	480	-	19	14	-	5
<i>Con manodopera extrafamiliare prevalente</i>	-	-	-	743	742	-	1
Conduzione con salariati e/o compartecipanti (in economia)	700	700	-	957	945	2	10
Conduzione a colonia parziaria appoderata (mezzadria)	-	-	-	-	-	-	-
Altra forma di conduzione	-	-	-	-	-	-	-
ZONA ALTIMETRICA							
Montagna	251	211	40	706	669	10	27
Collina	2.997	2.817	180	1.814	1.688	-	126
Pianura	180	180	-	41	19	2	20
<b>TOTALE</b>	<b>3.428</b>	<b>3.208</b>	<b>220</b>	<b>2.561</b>	<b>2.376</b>	<b>12</b>	<b>173</b>

**Tavola 2.72 - Aziende che utilizzano mezzi meccanici in altre aziende agricole e relative giornate di lavoro per numero di giornate di lavoro in altre aziende, classe di superficie agricola utilizzata e numero di giornate di lavoro aziendale (superficie in ettari)**

CLASSI DI SAU NUMERO DI GIORNATE DI LAVORO AZIENDALE	NUMERO DI GIORNATE DI LAVORO IN ALTRE AZIENDE							Totale	
	1 - 2	3 - 4	5 - 9	10 - 14	15 - 19	20 - 29	30 - 49		50 ed oltre
AZIENDE									
CLASSE DI SAU									
Senza superficie agricola utilizzata	-	-	-	-	-	-	-	-	-
Meno di 1 ettaro	1	4	-	1	1	1	-	1	9
1 - 2	-	-	-	-	-	-	1	1	2
2 - 3	-	-	3	-	1	1	-	1	6
3 - 5	-	-	1	1	-	-	2	2	6
5 - 10	1	-	-	1	1	1	3	2	9
10 - 20	-	-	2	2	-	1	2	4	11
20 - 30	-	-	1	1	-	1	-	6	9
30 - 50	-	1	-	-	-	5	-	2	8
50 - 100	-	-	-	2	1	1	2	-	6
100 ed oltre	-	-	-	-	-	-	-	-	-
NUMERO DI GIORNATE DI LAVORO AZIENDALE									
Meno di 50	-	1	-	-	-	-	-	-	1
50-100	-	3	1	-	-	-	-	1	5
100-200	1	-	2	2	-	-	-	1	6
200-300	-	-	1	2	2	2	3	2	12
300-500	1	-	-	-	1	3	3	1	9
500-1.000	-	-	-	3	1	3	4	10	21
1.000-2.500	-	1	3	1	-	3	-	4	12
2.500 ed oltre	-	-	-	-	-	-	-	-	-
<b>TOTALE</b>	<b>2</b>	<b>5</b>	<b>7</b>	<b>8</b>	<b>4</b>	<b>11</b>	<b>10</b>	<b>19</b>	<b>66</b>
GIORNATE DI LAVORO EXTRAZIENDALE									
CLASSE DI SAU									
Senza superficie agricola utilizzata	-	-	-	-	-	-	-	-	-
Meno di 1 ettaro	1	14	-	11	15	20	-	70	131
1 - 2	-	-	-	-	-	-	30	120	150
2 - 3	-	-	19	-	15	20	-	100	154
3 - 5	-	-	9	10	-	-	60	230	309
5 - 10	2	-	-	10	15	20	95	880	1.022
10 - 20	-	-	15	20	-	20	70	221	346
20 - 30	-	-	5	10	-	20	-	930	965
30 - 50	-	4	-	-	-	112	-	120	236
50 - 100	-	-	-	20	15	20	60	-	115
100 ed oltre	-	-	-	-	-	-	-	-	-
NUMERO DI GIORNATE DI LAVORO AZIENDALE									
Meno di 50	-	3	-	-	-	-	-	-	3
50-100	-	11	8	-	-	-	-	70	89
100-200	1	-	14	21	-	-	-	50	86
200-300	-	-	8	20	30	40	100	280	478
300-500	2	-	-	-	15	67	95	100	279
500-1.000	-	-	-	30	15	65	120	940	1.170
1.000-2.500	-	4	18	10	-	60	-	1.231	1.323
2.500 ed oltre	-	-	-	-	-	-	-	-	-
<b>TOTALE</b>	<b>3</b>	<b>18</b>	<b>48</b>	<b>81</b>	<b>60</b>	<b>232</b>	<b>315</b>	<b>2.671</b>	<b>3.428</b>

**Tavola 2.73 - Aziende che utilizzano mezzi meccanici in altre aziende agricole e relative giornate di lavoro per numero di giornate di lavoro in altre aziende, forma di conduzione e zona altimetrica**

FORME DI CONDUZIONE ZONE ALTIMETRICHE	NUMERO DI GIORNATE DI LAVORO IN ALTRE AZIENDE								Totale
	1 - 2	3 - 4	5 - 9	10 - 14	15 - 19	20 - 29	30 - 49	50 ed oltre	
AZIENDE									
FORMA DI CONDUZIONE									
Conduzione diretta del coltivatore	2	5	7	8	4	11	10	18	65
<i>Con solo manodopera familiare</i>	2	5	7	8	4	11	9	13	59
<i>Con manodopera familiare prevalente</i>	-	-	-	-	-	-	1	5	6
<i>Con manodopera extrafamiliare prevalente</i>	-	-	-	-	-	-	-	-	-
Conduzione con salariati e/o compartecipanti (in economia)	-	-	-	-	-	-	-	1	1
Conduzione a colonia parziaria appoderata (mezzadria)	-	-	-	-	-	-	-	-	-
Altra forma di conduzione	-	-	-	-	-	-	-	-	-
ZONA ALTIMETRICA									
Montagna	2	5	4	3	1	2	2	1	20
Collina	-	-	3	4	3	8	7	16	41
Pianura	-	-	-	1	-	1	1	2	5
<b>TOTALE</b>	<b>2</b>	<b>5</b>	<b>7</b>	<b>8</b>	<b>4</b>	<b>11</b>	<b>10</b>	<b>19</b>	<b>66</b>
GIORNATE DI LAVORO IN ALTRE AZIENDE									
FORMA DI CONDUZIONE									
Conduzione diretta del coltivatore	3	18	48	81	60	232	315	1.971	2.728
<i>Con solo manodopera familiare</i>	3	18	48	81	60	232	285	1.521	2.248
<i>Con manodopera familiare prevalente</i>	-	-	-	-	-	-	30	450	480
<i>Con manodopera extrafamiliare prevalente</i>	-	-	-	-	-	-	-	-	-
Conduzione con salariati e/o compartecipanti (in economia)	-	-	-	-	-	-	-	700	700
Conduzione a colonia parziaria appoderata (mezzadria)	-	-	-	-	-	-	-	-	-
Altra forma di conduzione	-	-	-	-	-	-	-	-	-
ZONA ALTIMETRICA									
Montagna	3	18	28	31	15	40	65	51	251
Collina	-	-	20	40	45	172	220	2.500	2.997
Pianura	-	-	-	10	-	20	30	120	180
<b>TOTALE</b>	<b>3</b>	<b>18</b>	<b>48</b>	<b>81</b>	<b>60</b>	<b>232</b>	<b>315</b>	<b>2.671</b>	<b>3.428</b>

**Tavola 2.74 - Aziende che utilizzano mezzi meccanici extraziendali e relative giornate di lavoro extraziendale per numero di giornate di lavoro extraziendale, classe di superficie agricola utilizzata e numero di giornate di lavoro aziendale (superficie in ettari)**

CLASSI DI SAU NUMERO DI GIORNATE DI LAVORO AZIENDALE	NUMERO DI GIORNATE DI LAVORO EXTRAZIENDALE								Totale
	1 - 2	3 - 4	5 - 9	10 - 14	15 - 19	20 - 29	30 - 49	50 ed oltre	
AZIENDE									
CLASSE DI SAU									
Senza superficie agricola utilizzata	3	-	-	-	-	-	-	-	3
Meno di 1 ettaro	20	4	4	3	-	1	-	1	33
1 - 2	18	12	7	3	-	1	1	1	43
2 - 3	8	2	2	-	1	-	-	2	15
3 - 5	11	1	2	3	-	1	-	1	19
5 - 10	6	3	5	1	2	4	1	-	22
10 - 20	3	-	3	1	-	-	-	-	7
20 - 30	5	3	2	1	-	-	-	-	11
30 - 50	1	1	1	1	-	-	-	-	4
50 - 100	-	-	-	1	-	-	1	-	2
100 ed oltre	-	-	-	-	-	-	-	-	-
NUMERO DI GIORNATE DI LAVORO AZIENDALE									
Meno di 50	16	8	4	2	-	1	-	-	31
50-100	14	6	9	2	1	3	1	-	36
100-200	16	3	4	2	-	-	-	1	26
200-300	11	1	1	-	-	-	-	-	13
300-500	11	4	1	5	1	2	-	-	24
500-1.000	6	2	4	3	-	1	1	3	20
1.000-2.500	1	2	3	-	1	-	1	-	8
2.500 ed oltre	-	-	-	-	-	-	-	1	1
<b>TOTALE</b>	<b>75</b>	<b>26</b>	<b>26</b>	<b>14</b>	<b>3</b>	<b>7</b>	<b>3</b>	<b>5</b>	<b>159</b>
GIORNATE DI LAVORO EXTRAZIENDALE									
CLASSE DI SAU									
Senza superficie agricola utilizzata	4	-	-	-	-	-	-	-	4
Meno di 1 ettaro	26	12	22	34	-	20	-	540	654
1 - 2	24	40	48	30	-	20	40	100	302
2 - 3	11	7	12	-	15	-	-	760	805
3 - 5	17	3	12	30	-	20	-	365	447
5 - 10	11	11	28	10	30	80	40	-	210
10 - 20	3	-	17	10	-	-	-	-	30
20 - 30	7	11	10	10	-	-	-	-	38
30 - 50	2	4	5	10	-	-	-	-	21
50 - 100	-	-	-	10	-	-	40	-	50
100 ed oltre	-	-	-	-	-	-	-	-	-
NUMERO DI GIORNATE DI LAVORO AZIENDALE									
Meno di 50	22	25	25	20	-	20	-	-	112
50-100	18	19	53	24	15	60	40	-	229
100-200	23	11	26	20	-	-	-	60	140
200-300	17	4	5	-	-	-	-	-	26
300-500	15	15	5	50	15	40	-	-	140
500-1.000	9	7	25	30	-	20	40	1.165	1.296
1.000-2.500	1	7	15	-	15	-	40	-	78
2.500 ed oltre	-	-	-	-	-	-	-	540	540
<b>TOTALE</b>	<b>105</b>	<b>88</b>	<b>154</b>	<b>144</b>	<b>45</b>	<b>140</b>	<b>120</b>	<b>1.765</b>	<b>2.561</b>

**Tavola 2.75 - Aziende che utilizzano mezzi meccanici extraziendali e relative giornate di lavoro extraziendale per numero di giornate di lavoro extraziendale, forma di conduzione e zona altimetrica**

FORME DI CONDUZIONE ZONE ALTIMETRICHE	NUMERO DI GIORNATE DI LAVORO EXTRAZIENDALE								Totale
	1 - 2	3 - 4	5 - 9	10 - 14	15 - 19	20 - 29	30 - 49	50 ed oltre	
<b>AZIENDE</b>									
<b>FORMA DI CONDUZIONE</b>									
Conduzione diretta del coltivatore	74	26	25	13	2	6	3	3	152
<i>Con solo manodopera familiare</i>	68	24	24	13	2	6	2	2	141
<i>Con manodopera familiare prevalente</i>	4	2	1	-	-	-	-	-	7
<i>Con manodopera extrafamiliare prevalente</i>	2	-	-	-	-	-	1	1	4
Conduzione con salariati e/o compartecipanti (in economia)	1	-	1	1	1	1	-	2	7
Conduzione a colonia parziaria appoderata (mezzadria)	-	-	-	-	-	-	-	-	-
Altra forma di conduzione	-	-	-	-	-	-	-	-	-
<b>ZONA ALTIMETRICA</b>									
Montagna	33	9	14	6	2	4	-	1	69
Collina	41	16	11	5	1	3	3	4	84
Pianura	1	1	1	3	-	-	-	-	6
<b>TOTALE</b>	<b>75</b>	<b>26</b>	<b>26</b>	<b>14</b>	<b>3</b>	<b>7</b>	<b>3</b>	<b>5</b>	<b>159</b>
<b>GIORNATE DI LAVORO EXTRAZIENDALE</b>									
<b>FORMA DI CONDUZIONE</b>									
Conduzione diretta del coltivatore	103	88	149	134	30	120	120	860	1.604
<i>Con solo manodopera familiare</i>	92	82	144	134	30	120	80	160	842
<i>Con manodopera familiare prevalente</i>	8	6	5	-	-	-	-	-	19
<i>Con manodopera extrafamiliare prevalente</i>	3	-	-	-	-	-	40	700	743
Conduzione con salariati e/o compartecipanti (in economia)	2	-	5	10	15	20	-	905	957
Conduzione a colonia parziaria appoderata (mezzadria)	-	-	-	-	-	-	-	-	-
Altra forma di conduzione	-	-	-	-	-	-	-	-	-
<b>ZONA ALTIMETRICA</b>									
Montagna	45	32	90	64	30	80	-	365	706
Collina	58	52	59	50	15	60	120	1.400	1.814
Pianura	2	4	5	30	-	-	-	-	41
<b>TOTALE</b>	<b>105</b>	<b>88</b>	<b>154</b>	<b>144</b>	<b>45</b>	<b>140</b>	<b>120</b>	<b>1.765</b>	<b>2.561</b>

**Tavola 2.76 - Aziende che utilizzano mezzi meccanici extraziendali e relativo numero di giornate di lavoro della manodopera extraziendale secondo le diverse operazioni effettuate per classe di superficie totale e classe di superficie agricola utilizzata (superficie in ettari)**

CLASSI DI SUPERFICIE TOTALE CLASSI DI SAU	OPERAZIONI EFFETTUATE IN AZIENDA							
	Totale	Solo aratura	Solo semina	Solo raccolta meccanica	Aratura e semina	Semina e raccolta meccanica	Aratura, semina e raccolta meccanica	Affidamento completo
AZIENDE								
CLASSE DI SUPERFICIE TOTALE								
Senza terreno agrario	-	-	-	-	-	-	-	-
Meno di 1 ettaro	15	3	-	1	4	-	-	3
1 - 2	24	2	-	-	5	1	2	2
2 - 3	23	1	2	4	3	-	2	1
3 - 5	31	2	1	4	-	-	1	2
5 - 10	31	2	1	4	-	1	1	-
10 - 20	14	-	-	2	-	-	1	-
20 - 30	8	-	-	6	-	-	-	-
30 - 50	9	-	-	5	1	-	-	-
50 - 100	3	-	-	2	-	-	1	-
100 ed oltre	1	-	-	1	-	-	-	-
CLASSE DI SAU								
Senza superficie agricola utilizzata	3	-	-	-	-	-	-	-
Meno di 1 ettaro	33	3	-	2	4	-	1	4
1 - 2	43	3	1	4	6	1	3	4
2 - 3	15	1	2	-	2	-	1	-
3 - 5	19	2	-	4	-	-	-	-
5 - 10	22	1	1	4	-	1	1	-
10 - 20	7	-	-	2	-	-	1	-
20 - 30	11	-	-	10	-	-	-	-
30 - 50	4	-	-	2	1	-	-	-
50 - 100	2	-	-	1	-	-	1	-
100 ed oltre	-	-	-	-	-	-	-	-
<b>TOTALE</b>	<b>159</b>	<b>10</b>	<b>4</b>	<b>29</b>	<b>13</b>	<b>2</b>	<b>8</b>	<b>8</b>
GIORNATE DI LAVORO EXTRAZIENDALE								
CLASSE DI SUPERFICIE TOTALE								
Senza terreno agrario	-	-	-	-	-	-	-	-
Meno di 1 ettaro	583	12	-	1	6	-	-	8
1 - 2	198	4	-	-	9	10	4	5
2 - 3	780	1	13	14	7	-	5	1
3 - 5	204	21	1	6	-	-	1	45
5 - 10	554	3	5	13	-	4	5	-
10 - 20	114	-	-	12	-	-	5	-
20 - 30	38	-	-	32	-	-	-	-
30 - 50	28	-	-	12	5	-	-	-
50 - 100	52	-	-	12	-	-	40	-
100 ed oltre	10	-	-	10	-	-	-	-
CLASSE DI SAU								
Senza superficie agricola utilizzata	4	-	-	-	-	-	-	-
Meno di 1 ettaro	654	12	-	2	6	-	2	10
1 - 2	302	5	10	14	12	10	7	49
2 - 3	805	1	4	-	4	-	1	-
3 - 5	447	21	-	6	-	-	-	-
5 - 10	210	2	5	17	-	4	5	-
10 - 20	30	-	-	17	-	-	5	-
20 - 30	38	-	-	34	-	-	-	-
30 - 50	21	-	-	12	5	-	-	-
50 - 100	50	-	-	10	-	-	40	-
100 ed oltre	-	-	-	-	-	-	-	-
<b>TOTALE</b>	<b>2.561</b>	<b>41</b>	<b>19</b>	<b>112</b>	<b>27</b>	<b>14</b>	<b>60</b>	<b>59</b>



**Tavola 2.77 - Aziende che utilizzano mezzi meccanici extraziendali e relativo numero di giornate di lavoro della manodopera extraziendale secondo le diverse operazioni effettuate per forma di conduzione e zona altimetrica**

FORME DI CONDUZIONE ZONE ALTIMETRICHE	OPERAZIONI EFFETTUATE IN AZIENDA							
	Totale	Solo aratura	Solo semina	Solo raccolta meccanica	Aratura e semina	Semina e raccolta meccanica	Aratura, semina e raccolta meccanica	Affidamento completo
AZIENDE								
FORMA DI CONDUZIONE								
Conduzione diretta del coltiva- tore	152	10	4	28	12	2	8	8
<i>Con solo manodopera familiare</i>	141	10	4	27	11	2	7	8
<i>Con manodopera familiare preva- lente</i>	7	-	-	1	1	-	-	-
<i>Con manodopera extrafamiliare prevalente</i>	4	-	-	-	-	-	1	-
Conduzione con salariati e/o com- partecipanti (in economia)	7	-	-	1	1	-	-	-
Conduzione a colonia parziaria ap- poderata (mezzadria)	-	-	-	-	-	-	-	-
Altra forma di conduzione	-	-	-	-	-	-	-	-
ZONA ALTIMETRICA								
Montagna	69	1	-	8	-	1	-	-
Collina	84	9	3	17	13	1	8	8
Pianura	6	-	1	4	-	-	-	-
<b>TOTALE</b>	<b>159</b>	<b>10</b>	<b>4</b>	<b>29</b>	<b>13</b>	<b>2</b>	<b>8</b>	<b>8</b>
GIORNATE DI LAVORO EXTRAZIENDALE								
FORMA DI CONDUZIONE								
Conduzione diretta del coltiva- tore	1.604	41	19	110	22	14	60	59
<i>Con solo manodopera familiare</i>	842	41	19	108	19	14	20	59
<i>Con manodopera familiare preva- lente</i>	19	-	-	2	3	-	-	-
<i>Con manodopera extrafamiliare prevalente</i>	743	-	-	-	-	-	40	-
Conduzione con salariati e/o com- partecipanti (in economia)	957	-	-	2	5	-	-	-
Conduzione a colonia parziaria ap- poderata (mezzadria)	-	-	-	-	-	-	-	-
Altra forma di conduzione	-	-	-	-	-	-	-	-
ZONA ALTIMETRICA								
Montagna	706	10	-	35	-	4	-	-
Collina	1.814	31	14	51	27	10	60	59
Pianura	41	-	5	26	-	-	-	-
<b>TOTALE</b>	<b>2.561</b>	<b>41</b>	<b>19</b>	<b>112</b>	<b>27</b>	<b>14</b>	<b>60</b>	<b>59</b>

**Tavola 2.78 - Aziende con contabilità e/o con attrezzature informatiche per classe di superficie agricola utilizzata e numero di giornate di lavoro aziendale (superficie in ettari)**

CLASSI DI SAU NUMERO DI GIORNATE DI LAVORO AZIENDALE	AZIENDE CON CONTABILITA'		AZIENDE CON ATTREZZATURE INFORMATICHE			
	con registrazione entrate e uscite	con inventario e/o bilancio	Totale	Servizi amministrativi	Gestione coltivazioni e/o allevamenti	Altre operazioni
<b>CLASSE DI SAU</b>						
Senza superficie agricola utilizzata	21	15	1	1	-	-
Meno di 1 ettaro	135	61	7	6	2	-
1 - 2	156	70	6	6	1	-
2 - 3	117	46	5	4	3	-
3 - 5	157	64	1	1	-	-
5 - 10	245	109	14	12	4	-
10 - 20	218	103	6	2	2	2
20 - 30	105	65	9	5	7	-
30 - 50	118	76	11	4	7	3
50 - 100	39	27	2	2	-	-
100 ed oltre	18	11	-	-	-	-
<b>NUMERO DI GIORNATE DI LAVORO AZIENDALE</b>						
Meno di 50	42	19	1	1	-	-
50-100	26	14	-	-	-	-
100-200	57	28	-	-	-	-
200-300	118	55	3	2	2	-
300-500	365	145	8	5	5	1
500-1.000	527	253	17	8	9	2
1.000-2.500	177	117	24	18	8	2
2.500 ed oltre	17	16	9	9	2	-
<b>TOTALE</b>	<b>1.329</b>	<b>647</b>	<b>62</b>	<b>43</b>	<b>26</b>	<b>5</b>

**Tavola 2.79 - Aziende con contabilità e/o con attrezzature informatiche per forma di conduzione e forma giuridica**

FORME DI CONDUZIONE FORME GIURIDICHE	AZIENDE CON CONTABILITA'		AZIENDE CON ATTREZZATURE INFORMATICHE			
	con registrazione entrate e uscite	con inventario e/o bilancio	Totale	Servizi amministrativi	Gestione coltivazioni e/o allevamenti	Altre operazioni
<b>FORMA DI CONDUZIONE</b>						
Conduzione diretta del coltivatore	1.201	526	32	16	17	4
Con solo manodopera familiare	1.057	432	16	5	10	3
Con manodopera familiare prevalente	108	69	8	4	4	1
Con manodopera extrafamiliare prevalente	36	25	8	7	3	-
Conduzione con salariati e/o compartecipanti (in economia)	127	121	30	27	9	1
Conduzione a colonia parziaria appoderata (mezzadria)	-	-	-	-	-	-
Altra forma di conduzione	1	-	-	-	-	-
<b>FORMA GIURIDICA</b>						
Persona singola	1.228	548	39	22	22	4
Comunanza o affittanza collettiva	4	3	-	-	-	-
Cooperativa	9	9	2	1	-	1
Società per azioni	6	6	3	3	-	-
Altro tipo di società	75	75	16	15	3	-
Ente pubblico	7	6	2	2	1	-
<b>TOTALE</b>	<b>1.329</b>	<b>647</b>	<b>62</b>	<b>43</b>	<b>26</b>	<b>5</b>

**Tavola 2.80 - Aziende con abitazioni situate in azienda per classe di superficie totale e tipo di abitazione (superficie in ettari)**

TIPO DI ABITAZIONI	CLASSI DI SUPERFICIE TOTALE								Totale
	Meno di 1	1-2	2-5	5-10	10-20	20-50	50-100	100 ed oltre	
<b>AZIENDE</b>									
<b>AZIENDE CON ABITAZIONI</b>	<b>380</b>	<b>634</b>	<b>1.372</b>	<b>850</b>	<b>465</b>	<b>336</b>	<b>78</b>	<b>39</b>	<b>4.154</b>
<b>Occupate</b>	<b>369</b>	<b>611</b>	<b>1.301</b>	<b>781</b>	<b>449</b>	<b>325</b>	<b>74</b>	<b>36</b>	<b>3.946</b>
<b>DAL CONDUTTORE</b>	<b>366</b>	<b>601</b>	<b>1.282</b>	<b>763</b>	<b>430</b>	<b>303</b>	<b>59</b>	<b>34</b>	<b>3.838</b>
con acqua potabile	361	591	1.264	755	416	298	59	33	3.777
con gabinetto	362	586	1.248	748	420	297	58	33	3.752
con energia elettrica	360	592	1.258	755	420	297	59	32	3.773
con telefono	302	474	967	543	319	250	48	24	2.927
<b>DAI PARENTI DEL CONDUTTORE</b>	<b>29</b>	<b>46</b>	<b>94</b>	<b>74</b>	<b>59</b>	<b>69</b>	<b>16</b>	<b>7</b>	<b>394</b>
con acqua potabile	29	45	93	73	59	68	16	7	390
con gabinetto	29	45	92	72	59	67	16	7	387
con energia elettrica	29	45	92	73	59	68	15	7	388
con telefono	27	38	76	51	47	57	14	5	315
<b>DA OPERAI A TEMPO INDETERMINATO, CATEGORIE SPECIALI, IMPIEGATI E DIRIGENTI</b>	<b>-</b>	<b>-</b>	<b>3</b>	<b>6</b>	<b>6</b>	<b>18</b>	<b>12</b>	<b>2</b>	<b>47</b>
con acqua potabile	-	-	3	6	6	18	12	2	47
con gabinetto	-	-	3	6	6	18	12	2	47
con energia elettrica	-	-	3	6	6	18	12	2	47
con telefono	-	-	2	6	6	15	11	2	42
<b>DA ALTRE PERSONE</b>	<b>7</b>	<b>8</b>	<b>27</b>	<b>15</b>	<b>23</b>	<b>11</b>	<b>6</b>	<b>2</b>	<b>99</b>
con acqua potabile	7	7	26	15	20	10	6	2	93
con gabinetto	7	7	26	15	21	10	6	2	94
con energia elettrica	7	7	26	14	21	10	6	2	93
con telefono	7	4	15	9	15	9	6	2	67
<b>Non occupate</b>	<b>20</b>	<b>51</b>	<b>154</b>	<b>158</b>	<b>64</b>	<b>44</b>	<b>11</b>	<b>12</b>	<b>514</b>
con acqua potabile	12	30	105	124	41	29	8	9	358
con gabinetto	9	22	88	100	33	21	8	8	289
con energia elettrica	11	24	66	66	27	27	7	5	233
con telefono	3	4	10	13	10	3	6	1	50
<b>AZIENDE CON ABITAZIONI FORNITE DI:</b>									
acqua potabile	372	620	1.337	833	450	330	77	37	4.056
gabinetto	370	608	1.313	820	452	327	76	36	4.002
energia elettrica	370	614	1.314	812	450	329	77	35	4.001
telefono	309	486	995	561	345	276	67	26	3.065
<b>AZIENDE CHE HANNO OSPITATO TURISTI</b>	<b>-</b>	<b>1</b>	<b>6</b>	<b>4</b>	<b>4</b>	<b>5</b>	<b>1</b>	<b>1</b>	<b>22</b>
<b>ABITAZIONI</b>									
<b>AZIENDE CON ABITAZIONI</b>	<b>437</b>	<b>730</b>	<b>1.653</b>	<b>1.135</b>	<b>649</b>	<b>514</b>	<b>137</b>	<b>79</b>	<b>5.334</b>
<b>Occupate</b>	<b>415</b>	<b>678</b>	<b>1.460</b>	<b>904</b>	<b>556</b>	<b>440</b>	<b>118</b>	<b>59</b>	<b>4.630</b>
<b>DAL CONDUTTORE</b>	<b>366</b>	<b>610</b>	<b>1.303</b>	<b>789</b>	<b>451</b>	<b>311</b>	<b>64</b>	<b>35</b>	<b>3.929</b>
con acqua potabile	361	598	1.278	765	426	303	63	34	3.828
con gabinetto	362	592	1.261	757	424	302	62	34	3.794
con energia elettrica	360	600	1.269	764	423	301	63	32	3.812
con telefono	302	479	969	544	319	253	50	24	2.940
<b>DAI PARENTI DEL CONDUTTORE</b>	<b>34</b>	<b>56</b>	<b>113</b>	<b>89</b>	<b>70</b>	<b>85</b>	<b>21</b>	<b>16</b>	<b>484</b>
con acqua potabile	33	54	111	86	69	82	21	16	472
con gabinetto	33	54	110	84	69	81	21	16	468
con energia elettrica	33	54	110	86	69	82	20	16	470
con telefono	31	44	91	59	56	70	19	13	383
<b>DA OPERAI A TEMPO INDETERMINATO, CATEGORIE SPECIALI, IMPIEGATI E DIRIGENTI</b>	<b>-</b>	<b>-</b>	<b>5</b>	<b>6</b>	<b>9</b>	<b>26</b>	<b>23</b>	<b>2</b>	<b>71</b>
con acqua potabile	-	-	5	6	9	26	23	2	71
con gabinetto	-	-	5	6	9	26	23	2	71
con energia elettrica	-	-	5	6	9	26	23	2	71
con telefono	-	-	2	6	9	21	19	2	59
<b>DA ALTRE PERSONE</b>	<b>15</b>	<b>12</b>	<b>39</b>	<b>20</b>	<b>26</b>	<b>18</b>	<b>10</b>	<b>6</b>	<b>146</b>
con acqua potabile	13	11	36	18	20	14	10	6	128
con gabinetto	13	11	36	17	21	14	10	6	128
con energia elettrica	13	11	36	16	21	14	10	6	127
con telefono	13	7	20	9	15	13	8	6	91
<b>Non occupate</b>	<b>22</b>	<b>52</b>	<b>193</b>	<b>231</b>	<b>93</b>	<b>74</b>	<b>19</b>	<b>20</b>	<b>704</b>
con acqua potabile	13	30	124	152	49	38	9	13	428
con gabinetto	10	22	99	120	39	25	8	8	331
con energia elettrica	12	24	73	76	33	38	7	5	268
con telefono	3	4	12	17	13	4	6	1	60
<b>AZIENDE CON ABITAZIONI FORNITE DI:</b>									
acqua potabile	420	693	1.554	1.027	573	463	126	71	4.927
gabinetto	418	679	1.511	984	562	448	124	66	4.792
energia elettrica	418	689	1.493	948	555	461	123	61	4.748
telefono	349	534	1.094	635	412	361	102	46	3.533

Tavola 2.81 - Aziende che acquistano mezzi tecnici per classe di superficie totale (superficie in ettari)

MEZZI TECNICI TIPO DI FORNITORI	CLASSI DI SUPERFICIE TOTALE									Totale
	Senza terreno agrario	Meno di 1	1 - 2	2 - 5	5 - 10	10 - 20	20 - 50	50 - 100	100 ed oltre	
<b>FERTILIZZANTI</b>	-	357	439	607	289	216	216	53	12	2.189
altra azienda agricola	-	101	71	48	5	5	4	-	-	234
organismi associativi	-	131	182	278	136	110	102	25	8	972
altri fornitori	-	125	186	281	148	101	110	28	4	983
<b>ANTIPARASSITARI E DISERBANTI</b>	-	250	321	502	274	206	211	52	15	1.831
altra azienda agricola	-	84	61	51	5	7	4	-	-	212
organismi associativi	-	74	119	188	134	100	95	23	6	739
altri fornitori	-	92	141	263	135	99	112	29	9	880
<b>SEMENTI E PIANTE</b>	-	393	482	670	322	233	240	47	14	2.401
altra azienda agricola	-	121	85	67	10	10	5	-	-	298
organismi associativi	-	115	172	255	125	110	101	20	4	902
altri fornitori	-	157	225	348	187	113	134	27	10	1.201
<b>BESTIAME</b>	10	75	156	331	202	112	117	19	13	1.035
altra azienda agricola	3	36	53	125	74	42	34	7	5	379
organismi associativi	1	5	6	16	13	6	14	2	-	63
altri fornitori	6	34	97	190	115	64	69	10	8	593
<b>MANGIMI E FORAGGI</b>	16	171	269	633	470	318	280	52	29	2.238
altra azienda agricola	3	13	11	28	27	16	12	2	2	114
organismi associativi	3	52	104	185	130	82	69	11	2	638
altri fornitori	10	106	154	420	313	220	199	39	25	1.486
<b>MEDICINALI</b>	12	40	62	182	156	150	179	37	17	835
altra azienda agricola	-	-	1	2	-	1	3	1	-	8
organismi associativi	4	6	10	31	20	20	14	2	3	110
altri fornitori	8	34	51	149	136	129	162	34	14	717
<b>ATTREZZATURE E MEZZI MECCANICI</b>	-	40	58	151	134	107	146	34	12	682
altra azienda agricola	-	2	-	4	2	4	2	1	-	15
organismi associativi	-	5	8	26	25	17	37	10	-	128
altri fornitori	-	33	50	121	107	86	107	23	12	539
<b>CARBURANTI E LUBRIFICANTI</b>	3	229	469	1.084	757	459	367	74	39	3.475
altra azienda agricola	-	-	2	10	8	6	3	-	1	30
organismi associativi	1	28	76	299	244	182	175	32	10	1.047
altri fornitori	2	201	391	775	505	271	183	42	28	2.398
<b>ALTRI MEZZI TECNICI</b>	1	6	5	13	6	8	14	3	-	56
altra azienda agricola	-	-	-	1	1	-	-	-	-	2
organismi associativi	-	1	1	3	-	-	4	-	-	9
altri fornitori	1	5	4	9	5	8	10	3	-	45

Tavola 2.82 - Aziende che commercializzano i propri prodotti per classe di superficie totale, tipo di prodotto commercializzato e tipo di operazione (superficie in ettari)

PRODOTTI OPERAZIONI	CLASSI DI SUPERFICIE TOTALE									Totale
	Senza terreno agrario	Meno di 1	1-2	2-5	5-10	10-20	20-50	50-100	100 ed oltre	
<b>AZIENDE CHE COMMERCIALIZZANO</b>	<b>19</b>	<b>550</b>	<b>663</b>	<b>1.245</b>	<b>817</b>	<b>522</b>	<b>378</b>	<b>81</b>	<b>50</b>	<b>4.325</b>
<b>Prodotti delle coltivazioni</b>	-	<b>439</b>	<b>441</b>	<b>533</b>	<b>245</b>	<b>164</b>	<b>138</b>	<b>41</b>	<b>9</b>	<b>2.010</b>
vendita diretta al consumo	-	143	149	207	94	46	21	7	1	668
conferimento ad organismi associativi	-	84	55	34	17	21	26	13	-	250
conferimento ad associazioni produttori	-	7	5	5	2	2	5	4	-	30
vendita ad imprese industriali o commerciali	-	112	102	133	64	58	64	18	6	557
conferimento o vendita ad altri	-	99	145	195	92	60	44	9	3	647
<b>Prodotti degli allevamenti</b>	<b>19</b>	<b>114</b>	<b>237</b>	<b>751</b>	<b>579</b>	<b>400</b>	<b>307</b>	<b>56</b>	<b>35</b>	<b>2.498</b>
vendita diretta al consumo	11	90	153	445	311	175	86	19	19	1.309
conferimento ad organismi associativi	-	4	21	81	70	63	67	14	4	324
conferimento ad associazioni produttori	-	1	3	15	18	16	18	5	2	78
vendita ad imprese industriali o commerciali	7	12	38	166	178	168	163	33	13	778
conferimento o vendita ad altri	2	12	34	117	107	79	83	12	6	452
<b>Prodotti trasformati delle coltivazioni e degli allevamenti</b>	-	<b>10</b>	<b>38</b>	<b>190</b>	<b>225</b>	<b>146</b>	<b>69</b>	<b>16</b>	<b>24</b>	<b>718</b>
vendita diretta al consumo	-	9	37	181	212	122	35	13	19	628
conferimento ad organismi associativi	-	-	-	1	1	2	4	-	-	8
conferimento ad associazioni produttori	-	-	-	-	-	-	-	-	-	-
vendita ad imprese industriali o commerciali	-	-	-	6	8	19	26	3	5	67
conferimento o vendita ad altri	-	1	1	2	5	3	5	-	-	17
<b>Prodotti forestali</b>	-	<b>9</b>	<b>11</b>	<b>45</b>	<b>38</b>	<b>29</b>	<b>28</b>	<b>10</b>	<b>13</b>	<b>183</b>
vendita diretta al consumo	-	4	6	29	25	18	21	8	8	119
conferimento ad organismi associativi	-	-	-	-	1	-	-	-	-	1
conferimento ad associazioni produttori	-	-	-	-	-	-	-	-	-	-
vendita ad imprese industriali o commerciali	-	1	-	1	1	4	3	1	2	13
conferimento o vendita ad altri	-	4	5	15	11	7	4	1	3	50

**Tavola 2.83 - Aziende che producono normalmente per la vendita e relativa superficie per classe di superficie agricola utilizzata, forma di conduzione e zona altimetrica (superficie in ettari)**

CLASSI DI SAU FORME DI CONDUZIONE ZONE ALTIMETRICHE	AZIENDE CHE NON VENDONO			AZIENDE CHE PRODUCONO NORMALMENTE PER LA VENDITA					
	Aziende	SUPERFICIE		Aziende	TOTALE		Aziende	PER UN VALORE DI ALMENO 1.000.000 DI LIRE	
		Totale	agricola utilizzata		SUPERFICIE			SUPERFICIE	
					Totale	agricola utilizzata		Totale	agricola utilizzata
<b>CLASSE DI SAU</b>									
Senza superficie agricola utilizzata	54	3.211,80	-	66	2.733,87	-	63	2.184,42	-
Meno di 1 ettaro	376	491,00	179,98	1.107	1.402,60	632,65	1.096	1.318,20	628,53
1-2	148	377,69	206,16	1.124	2.758,46	1.594,98	1.120	2.750,96	1.589,87
2-3	60	247,16	142,45	735	4.542,57	1.771,02	729	4.469,29	1.756,87
3-5	52	270,33	194,54	796	4.324,23	3.020,37	794	4.314,85	3.013,20
5-10	13	113,72	84,16	728	7.003,64	5.042,40	728	7.003,64	5.042,40
10-20	3	47,62	39,98	408	7.374,15	5.773,00	408	7.374,15	5.773,00
20-30	-	-	-	153	4.335,87	3.680,57	153	4.335,87	3.680,57
30-50	-	-	-	148	6.708,08	5.610,12	148	6.708,08	5.610,12
50-100	-	-	-	55	4.932,14	3.601,34	55	4.932,14	3.601,34
100 ed oltre	5	1.924,55	1.262,46	31	7.339,09	6.601,51	31	7.339,09	6.601,51
<b>FORMA DI CONDUZIONE</b>									
Conduzione diretta del coltivatore con solo manodopera familiare	683	2.432,39	954,08	5.198	45.389,06	34.600,51	5.174	45.190,18	34.569,96
con solo manodopera familiare prevalente	665	2.377,51	944,75	5.003	40.862,11	30.791,17	4.980	40.719,47	30.762,72
con manodopera familiare prevalente	9	29,14	7,51	144	3.846,83	3.378,90	144	3.846,83	3.378,90
con manodopera extrafamiliare prevalente	9	25,74	1,82	51	680,12	430,44	50	623,88	428,34
Conduzione con salariati e/o compartecipanti (in economia)	28	4.251,48	1.155,65	151	8.059,87	2.722,78	149	7.534,74	2.722,78
Conduzione a colonia parziaria appoderata (mezzadria)	-	-	-	-	-	-	-	-	-
Altra forma di conduzione	-	-	-	2	5,77	4,67	2	5,77	4,67
<b>ZONA ALTIMETRICA</b>									
Montagna	490	6.359,96	1.918,45	2.584	29.401,01	18.753,52	2.575	28.708,75	18.747,04
Collina	195	289,66	181,03	2.224	20.073,67	15.150,75	2.210	20.044,37	15.128,98
Pianura	26	34,25	10,25	543	3.980,02	3.423,69	540	3.977,57	3.421,39
<b>TOTALE</b>	<b>711</b>	<b>6.683,87</b>	<b>2.109,73</b>	<b>5.351</b>	<b>53.454,70</b>	<b>37.327,96</b>	<b>5.325</b>	<b>52.730,69</b>	<b>37.297,41</b>

**Tavola 2.84 - Aziende che producono normalmente per la vendita e relativa superficie per numero di giornate di lavoro aziendale e forma giuridica (superficie in ettari)**

NUMERO DI GIORNATE DI LAVORO AZIENDALE FORME GIURIDICHE	AZIENDE CHE NON VENDONO			AZIENDE CHE PRODUCONO NORMALMENTE PER LA VENDITA					
	Aziende	SUPERFICIE		Aziende	TOTALE		Aziende	PER UN VALORE DI ALMENO 1.000.000 DI LIRE	
		Totale	agricola utilizzata		SUPERFICIE			SUPERFICIE	
					Totale	agricola utilizzata		Totale	agricola utilizzata
<b>NUMERO DI GIORNATE DI LAVORO AZIENDALE</b>									
Meno di 50	238	3.301,31	873,87	666	3.524,41	970,93	652	3.174,75	961,78
50 - 100	150	469,35	171,61	454	2.213,45	1.502,51	452	2.207,90	1.499,16
100 - 200	197	2.364,91	721,21	912	4.393,34	2.449,67	910	4.388,91	2.446,04
200 - 300	65	315,55	229,41	760	4.785,02	3.240,73	759	4.781,75	3.238,16
300 - 500	53	193,06	94,43	1.402	12.553,37	8.978,20	1.395	12.192,27	8.966,35
500 - 1.000	8	39,69	19,20	925	16.401,95	13.253,65	925	16.401,95	13.253,65
1.000 - 2.500	-	-	-	163	5.746,87	5.172,80	163	5.746,87	5.172,80
2.500 ed oltre	-	-	-	69	3.836,29	1.759,47	69	3.836,29	1.759,47
<b>FORMA GIURIDICA</b>									
Persona singola	692	2.457,42	960,03	5.234	47.591,99	36.222,40	5.210	47.393,11	36.191,85
Comunanza o affittanza collettiva	-	-	-	14	66,03	52,82	14	66,03	52,82
Cooperativa	-	-	-	9	272,97	92,93	9	272,97	92,93
Società per azioni	-	-	-	6	122,57	108,28	6	122,57	108,28
Altro tipo di società	-	-	-	75	1.148,91	773,55	75	1.148,91	773,55
Ente pubblico	19	4.226,45	1.149,70	13	4.252,23	77,98	11	3.727,10	77,98
<b>TOTALE</b>	<b>711</b>	<b>6.683,87</b>	<b>2.109,73</b>	<b>5.351</b>	<b>53.454,70</b>	<b>37.327,96</b>	<b>5.325</b>	<b>52.730,69</b>	<b>37.297,41</b>



# CAPITOLO 3 - DATI PROVINCIALI

## Universo CEE

**Tavola 3.1 - Aziende e relativa superficie agricola utilizzata per classe di superficie agricola utilizzata e forma di conduzione (superficie in ettari) - TOTALE**

FORME DI CONDUZIONE	CLASSI DI SUPERFICIE AGRICOLA UTILIZZATA								Totale
	Meno di 1	1 - 2	2 - 5	5 - 10	10 - 20	20 - 50	50 - 100	100 ed oltre	
<b>AZIENDE</b>									
<b>CONDUZIONE DIRETTA DEL COLTIVATORE</b>	<b>1.077</b>	<b>1.256</b>	<b>1.612</b>	<b>722</b>	<b>390</b>	<b>278</b>	<b>47</b>	<b>28</b>	<b>5.410</b>
<b>Con solo manodopera familiare</b>	<b>1.046</b>	<b>1.222</b>	<b>1.575</b>	<b>690</b>	<b>368</b>	<b>252</b>	<b>41</b>	<b>20</b>	<b>5.214</b>
su terreni in proprietà	816	774	728	203	60	20	2	2	2.605
su terreni in affitto	93	173	230	93	64	42	5	-	700
su terreni parte in proprietà e parte in affitto	137	275	617	394	244	190	34	18	1.909
<b>Con manodopera familiare prevalente</b>	<b>21</b>	<b>24</b>	<b>30</b>	<b>19</b>	<b>17</b>	<b>22</b>	<b>5</b>	<b>8</b>	<b>146</b>
su terreni in proprietà	13	13	8	3	2	3	-	-	42
su terreni in affitto	2	4	3	3	4	3	1	1	21
su terreni parte in proprietà e parte in affitto	6	7	19	13	11	16	4	7	83
<b>Con manodopera extrafamiliare prevalente</b>	<b>10</b>	<b>10</b>	<b>7</b>	<b>13</b>	<b>5</b>	<b>4</b>	<b>1</b>	<b>-</b>	<b>50</b>
su terreni in proprietà	5	2	4	6	2	-	-	-	19
su terreni in affitto	5	1	1	1	-	2	-	-	10
su terreni parte in proprietà e parte in affitto	-	7	2	6	3	2	1	-	21
<b>CONDUZIONE CON SALARIATI E/O COM- PARTECIPANTI (IN ECONOMIA)</b>	<b>18</b>	<b>16</b>	<b>30</b>	<b>19</b>	<b>21</b>	<b>23</b>	<b>8</b>	<b>8</b>	<b>143</b>
su terreni in proprietà	10	7	19	9	10	7	6	5	73
su terreni in affitto	6	6	6	2	3	6	-	-	29
su terreni parte in proprietà e parte in affitto	2	3	5	8	8	10	2	3	41
<b>CONDUZIONE A COLONIA PARZIARIA AP- PODERATA (MEZZADRIA)</b>	-	-	-	-	-	-	-	-	-
su terreni in proprietà	-	-	-	-	-	-	-	-	-
su terreni in affitto	-	-	-	-	-	-	-	-	-
su terreni parte in proprietà e parte in affitto	-	-	-	-	-	-	-	-	-
<b>ALTRA FORMA DI CONDUZIONE</b>	<b>1</b>	-	<b>1</b>	-	-	-	-	-	<b>2</b>
su terreni in proprietà	1	-	1	-	-	-	-	-	2
su terreni in affitto	-	-	-	-	-	-	-	-	-
su terreni parte in proprietà e parte in affitto	-	-	-	-	-	-	-	-	-
<b>TOTALE</b>	<b>1.096</b>	<b>1.272</b>	<b>1.643</b>	<b>741</b>	<b>411</b>	<b>301</b>	<b>55</b>	<b>36</b>	<b>5.555</b>
su terreni in proprietà	845	796	760	221	74	30	8	7	2.741
su terreni in affitto	106	184	240	99	71	53	6	1	760
su terreni parte in proprietà e parte in affitto	145	292	643	421	266	218	41	28	2.054
<b>SUPERFICIE AGRICOLA UTILIZZATA</b>									
<b>CONDUZIONE DIRETTA DEL COLTIVA- TORE</b>	<b>616,95</b>	<b>1.777,58</b>	<b>5.033,17</b>	<b>4.994,40</b>	<b>5.525,59</b>	<b>8.584,70</b>	<b>3.123,87</b>	<b>5.715,88</b>	<b>35.372,14</b>
<b>Con solo manodopera familiare</b>	<b>600,14</b>	<b>1.729,84</b>	<b>4.907,20</b>	<b>4.761,87</b>	<b>5.217,24</b>	<b>7.734,64</b>	<b>2.707,20</b>	<b>3.900,27</b>	<b>31.558,40</b>
su terreni in proprietà	452,64	1.072,11	2.186,50	1.328,13	787,96	576,93	134,99	269,15	6.808,41
su terreni in affitto	54,93	248,35	710,31	636,54	953,37	1.297,02	330,83	-	4.231,35
su terreni parte in proprietà e parte in affitto	92,57	409,38	2.010,39	2.797,20	3.475,91	5.860,69	2.241,38	3.631,12	20.518,64
<b>Con manodopera familiare prevalente</b>	<b>11,14</b>	<b>32,94</b>	<b>104,03</b>	<b>134,28</b>	<b>241,15</b>	<b>704,54</b>	<b>339,61</b>	<b>1.815,61</b>	<b>3.383,30</b>
su terreni in proprietà	6,54	17,07	30,00	22,07	21,00	86,25	-	-	182,93
su terreni in affitto	0,31	5,35	9,63	19,15	53,76	97,72	50,00	306,35	542,27
su terreni parte in proprietà e parte in affitto	4,29	10,52	64,40	93,06	166,39	520,57	289,61	1.509,26	2.658,10
<b>Con manodopera extrafamiliare prevalente</b>	<b>5,67</b>	<b>14,80</b>	<b>21,94</b>	<b>98,25</b>	<b>67,20</b>	<b>145,52</b>	<b>77,06</b>	<b>-</b>	<b>430,44</b>
su terreni in proprietà	2,38	3,14	13,18	45,71	22,52	-	-	-	86,93
su terreni in affitto	3,29	1,00	2,95	6,30	-	73,02	-	-	86,56
su terreni parte in proprietà e parte in affitto	-	10,66	5,81	46,24	44,68	72,50	77,06	-	256,95
<b>CONDUZIONE CON SALARIATI E/O COM- PARTECIPANTI (IN ECONOMIA)</b>	<b>10,91</b>	<b>23,56</b>	<b>91,21</b>	<b>132,16</b>	<b>287,39</b>	<b>705,99</b>	<b>477,47</b>	<b>2.148,09</b>	<b>3.876,78</b>
su terreni in proprietà	6,55	9,52	59,58	59,58	134,50	183,45	344,52	1.326,21	2.123,91
su terreni in affitto	3,63	9,44	18,58	11,75	41,59	185,02	-	-	270,01
su terreni parte in proprietà e parte in affitto	0,73	4,60	13,05	60,83	111,30	337,52	132,95	821,88	1.482,86
<b>CONDUZIONE A COLONIA PARZIARIA AP- PODERATA (MEZZADRIA)</b>	-	-	-	-	-	-	-	-	-
su terreni in proprietà	-	-	-	-	-	-	-	-	-
su terreni in affitto	-	-	-	-	-	-	-	-	-
su terreni parte in proprietà e parte in affitto	-	-	-	-	-	-	-	-	-
<b>ALTRA FORMA DI CONDUZIONE</b>	<b>0,67</b>	-	<b>4,00</b>	-	-	-	-	-	<b>4,67</b>
su terreni in proprietà	0,67	-	4,00	-	-	-	-	-	4,67
su terreni in affitto	-	-	-	-	-	-	-	-	-
su terreni parte in proprietà e parte in affitto	-	-	-	-	-	-	-	-	-
<b>TOTALE</b>	<b>628,53</b>	<b>1.801,14</b>	<b>5.128,38</b>	<b>5.126,56</b>	<b>5.812,98</b>	<b>9.290,69</b>	<b>3.601,34</b>	<b>7.863,97</b>	<b>39.253,59</b>
su terreni in proprietà	468,78	1.101,84	2.293,26	1.455,49	965,98	846,63	479,51	1.595,36	9.206,85
su terreni in affitto	62,16	264,14	741,47	673,74	1.048,72	1.652,78	380,83	306,35	5.130,19
su terreni parte in proprietà e parte in affitto	97,59	435,16	2.093,65	2.997,33	3.798,28	6.791,28	2.741,00	5.962,26	24.916,55

**Tavola 3.1 segue - Aziende e relativa superficie agricola utilizzata per classe di superficie agricola utilizzata e forma di conduzione (superficie in ettari) - MONTAGNA**

FORME DI CONDUZIONE	CLASSI DI SUPERFICIE AGRICOLA UTILIZZATA								Totale
	Meno di 1	1 - 2	2 - 5	5 - 10	10 - 20	20 - 50	50 - 100	100 ed oltre	
<b>AZIENDE</b>									
<b>CONDUZIONE DIRETTA DEL COLTIVATORE</b>	<b>428</b>	<b>588</b>	<b>967</b>	<b>436</b>	<b>183</b>	<b>90</b>	<b>20</b>	<b>22</b>	<b>2.734</b>
<b>Con solo manodopera familiare</b>	<b>418</b>	<b>572</b>	<b>959</b>	<b>428</b>	<b>178</b>	<b>87</b>	<b>18</b>	<b>15</b>	<b>2.675</b>
su terreni in proprietà	338	411	521	154	44	15	1	2	1.486
su terreni in affitto	21	34	61	29	13	12	1	-	171
su terreni parte in proprietà e parte in affitto	59	127	377	245	121	60	16	13	1.018
<b>Con manodopera familiare prevalente</b>	<b>8</b>	<b>11</b>	<b>5</b>	<b>7</b>	<b>3</b>	<b>3</b>	<b>2</b>	<b>7</b>	<b>46</b>
su terreni in proprietà	6	6	2	-	-	1	-	-	15
su terreni in affitto	1	2	-	1	1	-	-	1	6
su terreni parte in proprietà e parte in affitto	1	3	3	6	2	2	2	6	25
<b>Con manodopera extrafamiliare prevalente</b>	<b>2</b>	<b>5</b>	<b>3</b>	<b>1</b>	<b>2</b>	<b>-</b>	<b>-</b>	<b>-</b>	<b>13</b>
su terreni in proprietà	2	1	1	-	1	-	-	-	5
su terreni in affitto	-	-	1	-	-	-	-	-	1
su terreni parte in proprietà e parte in affitto	-	4	1	1	1	-	-	-	7
<b>CONDUZIONE CON SALARIATI E/O COM- PARTECIPANTI (IN ECONOMIA)</b>	<b>6</b>	<b>4</b>	<b>3</b>	<b>3</b>	<b>4</b>	<b>2</b>	<b>1</b>	<b>6</b>	<b>29</b>
su terreni in proprietà	5	3	1	2	1	-	1	4	17
su terreni in affitto	-	1	1	-	2	-	-	-	4
su terreni parte in proprietà e parte in affitto	1	-	1	1	1	2	-	2	8
<b>CONDUZIONE A COLONIA PARZIARIA AP- PODERATA (MEZZADRIA)</b>	<b>-</b>	<b>-</b>	<b>-</b>	<b>-</b>	<b>-</b>	<b>-</b>	<b>-</b>	<b>-</b>	<b>-</b>
su terreni in proprietà	-	-	-	-	-	-	-	-	-
su terreni in affitto	-	-	-	-	-	-	-	-	-
su terreni parte in proprietà e parte in affitto	-	-	-	-	-	-	-	-	-
<b>ALTRA FORMA DI CONDUZIONE</b>	<b>1</b>	<b>-</b>	<b>1</b>	<b>-</b>	<b>-</b>	<b>-</b>	<b>-</b>	<b>-</b>	<b>2</b>
su terreni in proprietà	1	-	1	-	-	-	-	-	2
su terreni in affitto	-	-	-	-	-	-	-	-	-
su terreni parte in proprietà e parte in affitto	-	-	-	-	-	-	-	-	-
<b>TOTALE</b>	<b>435</b>	<b>592</b>	<b>971</b>	<b>439</b>	<b>187</b>	<b>92</b>	<b>21</b>	<b>28</b>	<b>2.765</b>
su terreni in proprietà	352	421	526	156	46	16	2	6	1.525
su terreni in affitto	22	37	63	30	16	12	1	1	182
su terreni parte in proprietà e parte in affitto	61	134	382	253	125	64	18	21	1.058
<b>SUPERFICIE AGRICOLA UTILIZZATA</b>									
<b>CONDUZIONE DIRETTA DEL COLTIVATORE</b>	<b>243,24</b>	<b>823,13</b>	<b>3.027,47</b>	<b>2.947,50</b>	<b>2.479,45</b>	<b>2.681,73</b>	<b>1.370,34</b>	<b>4.905,74</b>	<b>18.478,60</b>
<b>Con solo manodopera familiare</b>	<b>238,74</b>	<b>800,10</b>	<b>3.004,79</b>	<b>2.891,74</b>	<b>2.413,34</b>	<b>2.602,55</b>	<b>1.234,29</b>	<b>3.198,13</b>	<b>16.383,68</b>
su terreni in proprietà	189,85	567,46	1.586,73	992,15	577,55	411,42	59,20	269,15	4.653,51
su terreni in affitto	9,01	46,39	187,11	185,87	194,60	385,70	95,00	-	1.103,68
su terreni parte in proprietà e parte in affitto	39,88	186,25	1.230,95	1.713,72	1.641,19	1.805,43	1.080,09	2.928,98	10.626,49
<b>Con manodopera familiare prevalente</b>	<b>3,85</b>	<b>15,57</b>	<b>15,45</b>	<b>47,76</b>	<b>39,59</b>	<b>79,18</b>	<b>136,05</b>	<b>1.707,61</b>	<b>2.045,06</b>
su terreni in proprietà	2,65	8,01	7,40	-	-	21,25	-	-	39,31
su terreni in affitto	0,25	3,15	-	5,50	10,00	-	-	306,35	325,25
su terreni parte in proprietà e parte in affitto	0,95	4,41	8,05	42,26	29,59	57,93	136,05	1.401,26	1.680,50
<b>Con manodopera extrafamiliare prevalente</b>	<b>0,65</b>	<b>7,46</b>	<b>7,23</b>	<b>8,00</b>	<b>26,52</b>	<b>-</b>	<b>-</b>	<b>-</b>	<b>49,86</b>
su terreni in proprietà	0,65	1,50	2,10	-	10,52	-	-	-	14,77
su terreni in affitto	-	-	2,95	-	-	-	-	-	2,95
su terreni parte in proprietà e parte in affitto	-	5,96	2,18	8,00	16,00	-	-	-	32,14
<b>CONDUZIONE CON SALARIATI E/O COM- PARTECIPANTI (IN ECONOMIA)</b>	<b>3,38</b>	<b>5,85</b>	<b>9,10</b>	<b>19,90</b>	<b>54,57</b>	<b>56,54</b>	<b>72,50</b>	<b>1.858,52</b>	<b>2.080,36</b>
su terreni in proprietà	3,08	4,75	2,90	13,05	15,50	-	72,50	1.145,52	1.257,30
su terreni in affitto	-	1,10	4,00	-	27,07	-	-	-	32,17
su terreni parte in proprietà e parte in affitto	0,30	-	2,20	6,85	12,00	56,54	-	713,00	790,89
<b>CONDUZIONE A COLONIA PARZIARIA AP- PODERATA (MEZZADRIA)</b>	<b>-</b>	<b>-</b>	<b>-</b>	<b>-</b>	<b>-</b>	<b>-</b>	<b>-</b>	<b>-</b>	<b>-</b>
su terreni in proprietà	-	-	-	-	-	-	-	-	-
su terreni in affitto	-	-	-	-	-	-	-	-	-
su terreni parte in proprietà e parte in affitto	-	-	-	-	-	-	-	-	-
<b>ALTRA FORMA DI CONDUZIONE</b>	<b>0,67</b>	<b>-</b>	<b>4,00</b>	<b>-</b>	<b>-</b>	<b>-</b>	<b>-</b>	<b>-</b>	<b>4,67</b>
su terreni in proprietà	0,67	-	4,00	-	-	-	-	-	4,67
su terreni in affitto	-	-	-	-	-	-	-	-	-
su terreni parte in proprietà e parte in affitto	-	-	-	-	-	-	-	-	-
<b>TOTALE</b>	<b>247,29</b>	<b>828,98</b>	<b>3.040,57</b>	<b>2.967,40</b>	<b>2.534,02</b>	<b>2.738,27</b>	<b>1.442,84</b>	<b>6.764,26</b>	<b>20.563,63</b>
su terreni in proprietà	196,90	581,72	1.603,13	1.005,20	603,57	432,67	131,70	1.414,67	5.969,56
su terreni in affitto	9,26	50,64	194,06	191,37	231,67	385,70	95,00	306,35	1.464,05
su terreni parte in proprietà e parte in affitto	41,13	196,62	1.243,38	1.770,83	1.698,78	1.919,90	1.216,14	5.043,24	13.130,02



**Tavola 3.1 segue - Aziende e relativa superficie agricola utilizzata per classe di superficie agricola utilizzata e forma di conduzione (superficie in ettari) - COLLINA**

FORME DI CONDUZIONE	CLASSI DI SUPERFICIE AGRICOLA UTILIZZATA								Totale
	Meno di 1	1 - 2	2 - 5	5 - 10	10 - 20	20 - 50	50 - 100	100 ed oltre	
<b>AZIENDE</b>									
<b>CONDUZIONE DIRETTA DEL COLTIVATORE</b>	<b>422</b>	<b>553</b>	<b>570</b>	<b>258</b>	<b>177</b>	<b>144</b>	<b>17</b>	<b>6</b>	<b>2.147</b>
<b>Con solo manodopera familiare</b>	<b>403</b>	<b>537</b>	<b>543</b>	<b>238</b>	<b>163</b>	<b>122</b>	<b>14</b>	<b>5</b>	<b>2.025</b>
su terreni in proprietà	269	286	177	43	12	3	1	-	791
su terreni in affitto	72	131	159	61	46	24	2	-	495
su terreni parte in proprietà e parte in affitto	62	120	207	134	105	95	11	5	739
<b>Con manodopera familiare prevalente</b>	<b>12</b>	<b>11</b>	<b>23</b>	<b>10</b>	<b>11</b>	<b>18</b>	<b>2</b>	<b>1</b>	<b>88</b>
su terreni in proprietà	7	5	6	3	2	2	-	-	25
su terreni in affitto	1	2	2	2	3	3	1	-	14
su terreni parte in proprietà e parte in affitto	4	4	15	5	6	13	1	1	49
<b>Con manodopera extrafamiliare prevalente</b>	<b>7</b>	<b>5</b>	<b>4</b>	<b>10</b>	<b>3</b>	<b>4</b>	<b>1</b>	<b>-</b>	<b>34</b>
su terreni in proprietà	3	1	3	4	1	-	-	-	12
su terreni in affitto	4	1	-	1	-	2	-	-	8
su terreni parte in proprietà e parte in affitto	-	3	1	5	2	2	1	-	14
<b>CONDUZIONE CON SALARIATI E/O COM- PARTECIPANTI (IN ECONOMIA)</b>	<b>9</b>	<b>12</b>	<b>27</b>	<b>14</b>	<b>14</b>	<b>20</b>	<b>6</b>	<b>2</b>	<b>104</b>
su terreni in proprietà	4	4	18	6	9	7	5	1	54
su terreni in affitto	4	5	5	2	1	6	-	-	23
su terreni parte in proprietà e parte in affitto	1	3	4	6	4	7	1	1	27
<b>CONDUZIONE A COLONIA PARZIARIA AP- PODERATA (MEZZADRIA)</b>	-	-	-	-	-	-	-	-	-
su terreni in proprietà	-	-	-	-	-	-	-	-	-
su terreni in affitto	-	-	-	-	-	-	-	-	-
su terreni parte in proprietà e parte in affitto	-	-	-	-	-	-	-	-	-
<b>ALTRA FORMA DI CONDUZIONE</b>	-	-	-	-	-	-	-	-	-
su terreni in proprietà	-	-	-	-	-	-	-	-	-
su terreni in affitto	-	-	-	-	-	-	-	-	-
su terreni parte in proprietà e parte in affitto	-	-	-	-	-	-	-	-	-
<b>TOTALE</b>	<b>431</b>	<b>565</b>	<b>597</b>	<b>272</b>	<b>191</b>	<b>164</b>	<b>23</b>	<b>8</b>	<b>2.251</b>
su terreni in proprietà	283	296	204	56	24	12	6	1	882
su terreni in affitto	81	139	166	66	50	35	3	-	540
su terreni parte in proprietà e parte in affitto	67	130	227	150	117	117	14	7	829
<b>SUPERFICIE AGRICOLA UTILIZZATA</b>									
<b>CONDUZIONE DIRETTA DEL COLTIVATORE</b>	<b>245,31</b>	<b>790,52</b>	<b>1.776,69</b>	<b>1.833,95</b>	<b>2.602,87</b>	<b>4.499,86</b>	<b>1.083,15</b>	<b>810,14</b>	<b>13.642,49</b>
<b>Con solo manodopera familiare</b>	<b>234,40</b>	<b>768,45</b>	<b>1.680,01</b>	<b>1.690,66</b>	<b>2.398,38</b>	<b>3.751,83</b>	<b>892,33</b>	<b>702,14</b>	<b>12.118,20</b>
su terreni in proprietà	147,05	397,34	513,28	295,27	154,20	94,49	75,79	-	1.677,42
su terreni in affitto	45,92	189,59	492,04	429,52	677,66	724,78	118,84	-	2.678,35
su terreni parte in proprietà e parte in affitto	41,43	181,52	674,69	965,87	1.566,52	2.932,56	697,70	702,14	7.762,43
<b>Con manodopera familiare prevalente</b>	<b>6,54</b>	<b>14,73</b>	<b>81,97</b>	<b>69,89</b>	<b>163,81</b>	<b>602,51</b>	<b>113,76</b>	<b>108,00</b>	<b>1.161,21</b>
su terreni in proprietà	3,89	6,42	22,60	22,07	21,00	65,00	-	-	140,98
su terreni in affitto	0,06	2,20	6,21	13,65	43,76	97,72	50,00	-	213,60
su terreni parte in proprietà e parte in affitto	2,59	6,11	53,16	34,17	99,05	439,79	63,76	108,00	806,63
<b>Con manodopera extrafamiliare prevalente</b>	<b>4,37</b>	<b>7,34</b>	<b>14,71</b>	<b>73,40</b>	<b>40,68</b>	<b>145,52</b>	<b>77,06</b>	<b>-</b>	<b>363,08</b>
su terreni in proprietà	1,73	1,64	11,08	28,86	12,00	-	-	-	55,31
su terreni in affitto	2,64	1,00	-	6,30	-	73,02	-	-	82,96
su terreni parte in proprietà e parte in affitto	-	4,70	3,63	38,24	28,68	72,50	77,06	-	224,81
<b>CONDUZIONE CON SALARIATI E/O COM- PARTECIPANTI (IN ECONOMIA)</b>	<b>4,96</b>	<b>17,71</b>	<b>82,11</b>	<b>97,39</b>	<b>191,84</b>	<b>614,49</b>	<b>324,97</b>	<b>289,57</b>	<b>1.623,04</b>
su terreni in proprietà	2,52	4,77	56,68	38,66	119,00	183,45	272,02	180,69	857,79
su terreni in affitto	2,01	8,34	14,58	11,75	14,52	185,02	-	-	236,22
su terreni parte in proprietà e parte in affitto	0,43	4,60	10,85	46,98	58,32	246,02	52,95	108,88	529,03
<b>CONDUZIONE A COLONIA PARZIARIA AP- PODERATA (MEZZADRIA)</b>	-	-	-	-	-	-	-	-	-
su terreni in proprietà	-	-	-	-	-	-	-	-	-
su terreni in affitto	-	-	-	-	-	-	-	-	-
su terreni parte in proprietà e parte in affitto	-	-	-	-	-	-	-	-	-
<b>ALTRA FORMA DI CONDUZIONE</b>	-	-	-	-	-	-	-	-	-
su terreni in proprietà	-	-	-	-	-	-	-	-	-
su terreni in affitto	-	-	-	-	-	-	-	-	-
su terreni parte in proprietà e parte in affitto	-	-	-	-	-	-	-	-	-
<b>TOTALE</b>	<b>250,27</b>	<b>808,23</b>	<b>1.858,80</b>	<b>1.931,34</b>	<b>2.794,71</b>	<b>5.114,35</b>	<b>1.408,12</b>	<b>1.099,71</b>	<b>15.265,53</b>
su terreni in proprietà	155,19	410,17	603,64	384,86	306,20	342,94	347,81	180,69	2.731,50
su terreni in affitto	50,63	201,13	512,83	461,22	735,94	1.080,54	168,84	-	3.211,13
su terreni parte in proprietà e parte in affitto	44,45	196,93	742,33	1.085,26	1.752,57	3.690,87	891,47	919,02	9.322,90

**Tavola 3.1 segue - Aziende e relativa superficie agricola utilizzata per classe di superficie agricola utilizzata e forma di conduzione (superficie in ettari) - PIANURA**

FORME DI CONDUZIONE	CLASSI DI SUPERFICIE AGRICOLA UTILIZZATA								Totale
	Meno di 1	1 - 2	2 - 5	5 - 10	10 - 20	20 - 50	50 - 100	100 ed oltre	
<b>AZIENDE</b>									
<b>CONDUZIONE DIRETTA DEL COLTIVATORE</b>	<b>227</b>	<b>115</b>	<b>75</b>	<b>28</b>	<b>30</b>	<b>44</b>	<b>10</b>	-	<b>529</b>
<b>Con solo manodopera familiare</b>	<b>225</b>	<b>113</b>	<b>73</b>	<b>24</b>	<b>27</b>	<b>43</b>	<b>9</b>	-	<b>514</b>
su terreni in proprietà	209	77	30	6	4	2	-	-	328
su terreni in affitto	-	8	10	3	5	6	2	-	34
su terreni parte in proprietà e parte in affitto	16	28	33	15	18	35	7	-	152
<b>Con manodopera familiare prevalente</b>	<b>1</b>	<b>2</b>	<b>2</b>	<b>2</b>	<b>3</b>	<b>1</b>	<b>1</b>	-	<b>12</b>
su terreni in proprietà	-	2	-	-	-	-	-	-	2
su terreni in affitto	-	-	1	-	-	-	-	-	1
su terreni parte in proprietà e parte in affitto	1	-	1	2	3	1	1	-	9
<b>Con manodopera extrafamiliare prevalente</b>	<b>1</b>	-	-	<b>2</b>	-	-	-	-	<b>3</b>
su terreni in proprietà	-	-	-	2	-	-	-	-	2
su terreni in affitto	1	-	-	-	-	-	-	-	1
su terreni parte in proprietà e parte in affitto	-	-	-	-	-	-	-	-	-
<b>CONDUZIONE CON SALARIATI E/O COM- PARTECIPANTI (IN ECONOMIA)</b>	<b>3</b>	-	-	<b>2</b>	<b>3</b>	<b>1</b>	<b>1</b>	-	<b>10</b>
su terreni in proprietà	1	-	-	1	-	-	-	-	2
su terreni in affitto	2	-	-	-	-	-	-	-	2
su terreni parte in proprietà e parte in affitto	-	-	-	1	3	1	1	-	6
<b>CONDUZIONE A COLONIA PARZIARIA AP- PODERATA (MEZZADRIA)</b>	-	-	-	-	-	-	-	-	-
su terreni in proprietà	-	-	-	-	-	-	-	-	-
su terreni in affitto	-	-	-	-	-	-	-	-	-
su terreni parte in proprietà e parte in affitto	-	-	-	-	-	-	-	-	-
<b>ALTRA FORMA DI CONDUZIONE</b>	-	-	-	-	-	-	-	-	-
su terreni in proprietà	-	-	-	-	-	-	-	-	-
su terreni in affitto	-	-	-	-	-	-	-	-	-
su terreni parte in proprietà e parte in affitto	-	-	-	-	-	-	-	-	-
<b>TOTALE</b>	<b>230</b>	<b>115</b>	<b>75</b>	<b>30</b>	<b>33</b>	<b>45</b>	<b>11</b>	-	<b>539</b>
su terreni in proprietà	210	79	30	9	4	2	-	-	334
su terreni in affitto	3	8	11	3	5	6	2	-	38
su terreni parte in proprietà e parte in affitto	17	28	34	18	24	37	9	-	167
<b>SUPERFICIE AGRICOLA UTILIZZATA</b>									
<b>CONDUZIONE DIRETTA DEL COLTIVATORE</b>	<b>128,40</b>	<b>163,93</b>	<b>229,01</b>	<b>212,95</b>	<b>443,27</b>	<b>1.403,11</b>	<b>670,38</b>	-	<b>3.251,05</b>
<b>Con solo manodopera familiare</b>	<b>127,00</b>	<b>161,29</b>	<b>222,40</b>	<b>179,47</b>	<b>405,52</b>	<b>1.380,26</b>	<b>580,58</b>	-	<b>3.056,52</b>
su terreni in proprietà	115,74	107,31	86,49	40,71	56,21	71,02	-	-	477,48
su terreni in affitto	-	12,37	31,16	21,15	81,11	186,54	116,99	-	449,32
su terreni parte in proprietà e parte in affitto	11,26	41,61	104,75	117,61	268,20	1.122,70	463,59	-	2.129,72
<b>Con manodopera familiare prevalente</b>	<b>0,75</b>	<b>2,64</b>	<b>6,61</b>	<b>16,63</b>	<b>37,75</b>	<b>22,85</b>	<b>89,80</b>	-	<b>177,03</b>
su terreni in proprietà	-	2,64	-	-	-	-	-	-	2,64
su terreni in affitto	-	-	3,42	-	-	-	-	-	3,42
su terreni parte in proprietà e parte in affitto	0,75	-	3,19	16,63	37,75	22,85	89,80	-	170,97
<b>Con manodopera extrafamiliare prevalente</b>	<b>0,65</b>	-	-	<b>16,85</b>	-	-	-	-	<b>17,50</b>
su terreni in proprietà	-	-	-	16,85	-	-	-	-	16,85
su terreni in affitto	0,65	-	-	-	-	-	-	-	0,65
su terreni parte in proprietà e parte in affitto	-	-	-	-	-	-	-	-	-
<b>CONDUZIONE CON SALARIATI E/O COM- PARTECIPANTI (IN ECONOMIA)</b>	<b>2,57</b>	-	-	<b>14,87</b>	<b>40,98</b>	<b>34,96</b>	<b>80,00</b>	-	<b>173,38</b>
su terreni in proprietà	0,95	-	-	7,87	-	-	-	-	8,82
su terreni in affitto	1,62	-	-	-	-	-	-	-	1,62
su terreni parte in proprietà e parte in affitto	-	-	-	7,00	40,98	34,96	80,00	-	162,94
<b>CONDUZIONE A COLONIA PARZIARIA AP- PODERATA (MEZZADRIA)</b>	-	-	-	-	-	-	-	-	-
su terreni in proprietà	-	-	-	-	-	-	-	-	-
su terreni in affitto	-	-	-	-	-	-	-	-	-
su terreni parte in proprietà e parte in affitto	-	-	-	-	-	-	-	-	-
<b>ALTRA FORMA DI CONDUZIONE</b>	-	-	-	-	-	-	-	-	-
su terreni in proprietà	-	-	-	-	-	-	-	-	-
su terreni in affitto	-	-	-	-	-	-	-	-	-
su terreni parte in proprietà e parte in affitto	-	-	-	-	-	-	-	-	-
<b>TOTALE</b>	<b>130,97</b>	<b>163,93</b>	<b>229,01</b>	<b>227,82</b>	<b>484,25</b>	<b>1.438,07</b>	<b>750,38</b>	-	<b>3.424,43</b>
su terreni in proprietà	116,69	109,95	86,49	65,43	56,21	71,02	-	-	505,79
su terreni in affitto	2,27	12,37	34,58	21,15	81,11	186,54	116,99	-	455,01
su terreni parte in proprietà e parte in affitto	12,01	41,61	107,94	141,24	346,93	1.180,51	633,39	-	2.463,63

**Tavola 3.2 - Aziende e relativa superficie per forma di utilizzazione dei terreni, classe di superficie totale, classe di superficie agricola utilizzata e zona altimetrica (superficie in ettari)**

CLASSI DI SUPERFICIE TOTALE CLASSI DI SAU ZONE ALTIMETRICHE	SUPERFICIE AGRICOLA UTILIZZATA				Pioppete	Boschi	Altra superficie	Superficie totale
	Seminativi	Coltivazioni permanenti	Prati permanenti e pascoli	Totale				
<b>AZIENDE</b>								
<b>CLASSE DI SUPERFICIE TOTALE</b>								
Meno di 1 ettaro	559	91	325	665	-	210	396	680
1 - 2	737	191	678	924	2	544	737	925
2 - 3	566	181	640	737	-	546	665	738
3 - 5	771	280	994	1.079	2	830	1.016	1.079
5 - 10	741	283	1.003	1.061	1	889	1.026	1.062
10 - 20	408	108	527	565	1	438	554	565
20 - 30	164	27	193	212	1	168	208	212
30 - 50	142	15	159	178	1	134	178	179
50 - 100	61	11	72	83	1	69	83	83
100 ed oltre	26	11	48	51	-	47	48	51
<b>CLASSE DI SAU</b>								
Meno di 1 ettaro	891	236	666	1.096	1	601	777	1.115
1 - 2	1.002	296	1.048	1.272	1	882	1.086	1.272
2 - 3	595	180	724	795	2	611	732	795
3 - 5	583	215	784	848	1	618	805	848
5 - 10	503	168	689	741	-	577	723	741
10 - 20	294	64	379	411	3	292	401	411
20 - 30	125	14	138	153	-	114	152	153
30 - 50	120	11	129	148	1	105	147	148
50 - 100	43	7	47	55	-	42	55	55
100 ed oltre	19	7	35	36	-	33	33	36
<b>ZONA ALTIMETRICA</b>								
Montagna	1.697	922	2.673	2.765	2	2.197	2.615	2.782
Collina	1.964	252	1.752	2.251	7	1.420	1.971	2.253
Pianura	514	24	214	539	-	258	325	539
<b>TOTALE</b>	<b>4.175</b>	<b>1.198</b>	<b>4.639</b>	<b>5.555</b>	<b>9</b>	<b>3.875</b>	<b>4.911</b>	<b>5.574</b>
<b>SUPERFICIE INVESTITA</b>								
<b>CLASSE DI SUPERFICIE TOTALE</b>								
Meno di 1 ettaro	196,27	22,10	115,51	333,88	-	45,37	21,95	401,20
1 - 2	442,58	67,96	509,52	1.020,06	0,23	228,39	69,10	1.317,78
2 - 3	374,96	78,02	833,79	1.286,77	-	397,89	102,75	1.787,41
3 - 5	539,28	178,45	2.196,59	2.914,32	4,06	904,76	250,86	4.074,00
5 - 10	917,24	242,63	4.043,58	5.203,45	0,50	1.619,55	535,12	7.358,62
10 - 20	1.532,62	116,04	4.318,70	5.967,36	1,50	1.365,79	416,63	7.751,28
20 - 30	1.385,66	52,21	2.558,88	3.996,75	2,00	825,36	219,24	5.043,35
30 - 50	2.521,63	36,66	3.221,53	5.779,82	1,00	727,33	233,49	6.741,64
50 - 100	1.812,66	114,55	2.314,81	4.242,02	0,20	976,47	243,20	5.461,89
100 ed oltre	769,83	23,25	7.716,08	8.509,16	-	3.982,09	1.238,84	13.730,09
<b>CLASSE DI SAU</b>								
Meno di 1 ettaro	281,38	54,90	292,25	628,53	0,10	559,39	179,94	1.367,96
1 - 2	575,91	116,64	1.108,59	1.801,14	0,13	988,80	346,08	3.136,15
2 - 3	397,77	88,62	1.427,08	1.913,47	4,06	1.789,14	1.083,06	4.789,73
3 - 5	531,44	174,27	2.509,20	3.214,91	0,50	1.076,77	302,38	4.594,56
5 - 10	971,06	204,94	3.950,56	5.126,56	-	1.577,50	413,30	7.117,36
10 - 20	1.521,40	109,09	4.182,49	5.812,98	4,50	1.224,55	379,74	7.421,77
20 - 30	1.402,16	46,31	2.232,10	3.680,57	-	540,20	115,10	4.335,87
30 - 50	2.578,39	69,34	2.962,39	5.610,12	0,20	889,16	208,60	6.708,08
50 - 100	1.579,34	64,49	1.957,51	3.601,34	-	1.214,62	116,18	4.932,14
100 ed oltre	653,88	3,27	7.206,82	7.863,97	-	1.212,87	186,80	9.263,64
<b>ZONA ALTIMETRICA</b>								
Montagna	513,52	426,87	19.623,24	20.563,63	2,10	7.236,99	1.700,14	29.502,86
Collina	7.189,71	472,77	7.603,05	15.265,53	7,39	3.486,80	1.451,42	20.211,14
Pianura	2.789,50	32,23	602,70	3.424,43	-	349,21	179,62	3.953,26
<b>TOTALE</b>	<b>10.492,73</b>	<b>931,87</b>	<b>27.828,99</b>	<b>39.253,59</b>	<b>9,49</b>	<b>11.073,00</b>	<b>3.331,18</b>	<b>53.667,26</b>

**Tavola 3.3 - Aziende con seminativi e relativa superficie investita secondo le principali coltivazioni praticate per classe di superficie agricola utilizzata (superficie in ettari)**

COLTIVAZIONI	CLASSI DI SUPERFICIE AGRICOLA UTILIZZATA								Totale
	Meno di 1	1 - 2	2 - 5	5 - 10	10 - 20	20 - 50	50 - 100	100 ed oltre	
<b>AZIENDE</b>									
<b>SEMINATIVI</b>	<b>693</b>	<b>778</b>	<b>858</b>	<b>370</b>	<b>234</b>	<b>220</b>	<b>40</b>	<b>14</b>	<b>3.207</b>
<b>Cereali</b>	<b>516</b>	<b>567</b>	<b>540</b>	<b>255</b>	<b>185</b>	<b>176</b>	<b>37</b>	<b>9</b>	<b>2.285</b>
Fumento tenero	23	28	55	29	21	43	9	2	210
Fumento duro	3	3	6	5	3	1	-	-	21
Orzo	20	52	69	63	53	62	13	4	336
Granoturco	471	539	519	241	174	168	36	8	2.156
Riso	-	-	-	-	-	-	-	-	-
<b>Legumi secchi</b>	-	<b>1</b>	<b>6</b>	-	-	<b>1</b>	-	-	<b>8</b>
Per foraggio	-	-	2	-	-	-	-	-	2
<b>Patata</b>	<b>126</b>	<b>244</b>	<b>325</b>	<b>100</b>	<b>43</b>	<b>31</b>	<b>6</b>	<b>6</b>	<b>881</b>
<b>Barbabetola da zucchero</b>	-	-	<b>2</b>	<b>1</b>	-	<b>1</b>	-	-	<b>4</b>
<b>Piante industriali</b>	<b>10</b>	<b>26</b>	<b>21</b>	<b>12</b>	<b>19</b>	<b>35</b>	<b>16</b>	<b>2</b>	<b>141</b>
Tabacco	-	-	-	-	-	-	-	-	-
Piante da semi oleosi	2	5	9	10	18	35	16	2	97
Girasole	-	1	-	-	-	1	-	-	2
Soia	2	4	9	10	18	34	16	2	95
<b>Ortive</b>	<b>61</b>	<b>71</b>	<b>99</b>	<b>45</b>	<b>10</b>	<b>20</b>	<b>1</b>	<b>3</b>	<b>310</b>
<i>In piena aria</i>	57	70	96	44	10	20	1	3	301
In coltivazioni di pieno campo	52	70	95	41	10	18	1	3	290
<b>Legumi freschi</b>	<b>17</b>	<b>18</b>	<b>22</b>	<b>4</b>	<b>1</b>	<b>2</b>	-	-	<b>64</b>
Carciofo	-	-	-	-	-	-	-	-	-
Fragola	-	3	3	2	-	1	-	-	9
Pomodoro da mensa	15	12	10	2	-	1	-	-	40
Pomodoro da industria	-	2	-	-	-	-	-	-	2
In orti stabili o industriali	5	2	1	3	-	3	-	-	14
<b>Protette</b>	<b>9</b>	<b>8</b>	<b>12</b>	<b>6</b>	<b>1</b>	<b>3</b>	-	-	<b>39</b>
In serra	7	3	9	2	1	2	-	-	24
<b>Fiori e piante ornamentali</b>	<b>90</b>	<b>66</b>	<b>61</b>	<b>16</b>	<b>8</b>	<b>5</b>	-	-	<b>246</b>
<i>In piena aria</i>	64	48	44	12	5	4	-	-	177
Protette	76	48	47	9	5	3	-	-	188
<b>Foraggiere avvicendate</b>	<b>12</b>	<b>42</b>	<b>72</b>	<b>66</b>	<b>76</b>	<b>105</b>	<b>15</b>	<b>6</b>	<b>394</b>
<b>SUPERFICIE INVESTITA</b>									
<b>SEMINATIVI</b>	<b>267,08</b>	<b>553,09</b>	<b>900,42</b>	<b>961,42</b>	<b>1.515,95</b>	<b>3.977,06</b>	<b>1.578,83</b>	<b>653,59</b>	<b>10.407,44</b>
<b>Cereali</b>	<b>209,34</b>	<b>390,84</b>	<b>599,05</b>	<b>646,40</b>	<b>966,54</b>	<b>2.535,52</b>	<b>1.061,50</b>	<b>418,12</b>	<b>6.827,31</b>
Fumento tenero	9,44	14,94	51,32	43,58	49,20	265,46	58,99	37,68	530,61
Fumento duro	1,14	0,61	4,11	5,77	4,31	2,33	-	-	18,27
Orzo	5,65	25,96	45,03	70,63	107,99	266,19	105,25	44,24	670,94
Granoturco	174,94	321,17	454,33	463,67	704,58	1.787,35	849,09	267,15	5.022,28
Riso	-	-	-	-	-	-	-	-	-
<b>Legumi secchi</b>	-	<b>0,02</b>	<b>2,91</b>	-	-	<b>5,00</b>	-	-	<b>7,93</b>
Per foraggio	-	-	2,45	-	-	-	-	-	2,45
<b>Patata</b>	<b>9,50</b>	<b>37,34</b>	<b>53,47</b>	<b>30,86</b>	<b>27,98</b>	<b>39,56</b>	<b>5,54</b>	<b>5,35</b>	<b>209,60</b>
<b>Barbabetola da zucchero</b>	-	-	<b>0,11</b>	<b>0,01</b>	-	<b>4,33</b>	-	-	<b>4,45</b>
<b>Piante industriali</b>	<b>1,90</b>	<b>17,78</b>	<b>18,12</b>	<b>25,95</b>	<b>97,69</b>	<b>334,81</b>	<b>267,62</b>	<b>90,10</b>	<b>853,97</b>
Tabacco	-	-	-	-	-	-	-	-	-
Piante da semi oleosi	0,96	2,37	8,73	24,29	97,63	334,81	267,62	90,10	826,51
Girasole	-	0,03	-	-	-	10,00	-	-	10,03
Soia	0,96	2,34	8,73	24,29	97,63	324,81	267,62	90,10	816,48
<b>Ortive</b>	<b>14,78</b>	<b>23,81</b>	<b>38,55</b>	<b>39,03</b>	<b>4,01</b>	<b>19,00</b>	<b>0,30</b>	<b>0,76</b>	<b>140,24</b>
<i>In piena aria</i>	14,25	22,76	37,52	33,82	3,81	18,55	0,30	0,76	131,77
In coltivazioni di pieno campo	12,42	22,26	34,67	26,65	3,81	10,00	0,30	0,76	110,87
<b>Legumi freschi</b>	<b>2,58</b>	<b>3,93</b>	<b>4,39</b>	<b>1,06</b>	<b>0,20</b>	<b>0,39</b>	-	-	<b>12,55</b>
Carciofo	-	-	-	-	-	-	-	-	-
Fragola	-	0,45	0,33	0,30	-	0,70	-	-	1,78
Pomodoro da mensa	0,83	1,39	1,39	0,17	-	0,20	-	-	3,98
Pomodoro da industria	-	0,17	-	-	-	-	-	-	0,17
In orti stabili o industriali	1,83	0,50	2,85	7,17	-	8,55	-	-	20,90
<b>Protette</b>	<b>0,53</b>	<b>1,05</b>	<b>1,03</b>	<b>5,21</b>	<b>0,20</b>	<b>0,45</b>	-	-	<b>8,47</b>
In serra	0,44	0,64	0,40	0,29	0,10	0,30	-	-	2,17
<b>Fiori e piante ornamentali</b>	<b>25,24</b>	<b>50,65</b>	<b>79,03</b>	<b>49,95</b>	<b>30,84</b>	<b>33,83</b>	-	-	<b>269,54</b>
<i>In piena aria</i>	18,44	39,73	69,77	45,65	27,50	33,24	-	-	234,33
Protette	6,80	10,92	9,26	4,30	3,34	0,59	-	-	35,21
<b>Foraggiere avvicendate</b>	<b>4,09</b>	<b>24,48</b>	<b>100,37</b>	<b>169,22</b>	<b>388,84</b>	<b>973,83</b>	<b>243,22</b>	<b>139,26</b>	<b>2.043,31</b>

**Tavola 3.4 - Aziende con coltivazioni permanenti e relativa superficie investita secondo le principali coltivazioni praticate per classe di superficie agricola utilizzata (superficie in ettari)**

COLTIVAZIONI	CLASSI DI SUPERFICIE AGRICOLA UTILIZZATA								Totale
	Meno di 1	1 - 2	2 - 5	5 - 10	10 - 20	20 - 50	50 - 100	100 ed oltre	
<b>AZIENDE</b>									
<b>COLTIVAZIONI LEGNOSE AGRARIE</b>	<b>193</b>	<b>232</b>	<b>302</b>	<b>110</b>	<b>44</b>	<b>13</b>	<b>4</b>	<b>7</b>	<b>905</b>
<b>Vite</b>	<b>129</b>	<b>140</b>	<b>199</b>	<b>70</b>	<b>19</b>	<b>2</b>	<b>3</b>	<b>5</b>	<b>567</b>
per la produzione di:									
vini a denominazione di origine (DOC e DOCG)	-	-	-	-	-	-	-	-	-
altri (compresi vini da tavola a indicazione geografica)	127	135	197	70	17	1	2	5	554
uva da tavola	2	6	8	-	2	1	1	-	20
<b>Olive per la produzione di olio</b>	<b>8</b>	<b>21</b>	<b>23</b>	<b>11</b>	<b>9</b>	<b>3</b>	-	<b>2</b>	<b>77</b>
Da tavola	3	-	2	-	1	-	-	-	6
Per olio	5	21	21	11	8	3	-	2	71
<b>Agrumi</b>	-	-	-	-	-	-	-	-	-
Arancio	-	-	-	-	-	-	-	-	-
Limone	-	-	-	-	-	-	-	-	-
<b>Fruttiferi</b>	<b>29</b>	<b>69</b>	<b>56</b>	<b>16</b>	<b>7</b>	<b>3</b>	<b>1</b>	-	<b>181</b>
<i>Frutta fresca di origine temperata</i>	22	63	52	15	7	2	1	-	162
Melo	16	47	40	12	5	2	1	-	123
Pero	9	31	23	8	3	2	-	-	76
Pesco	11	35	25	6	2	2	1	-	82
<i>Frutta fresca di origine sub-tropicale</i>	7	12	15	5	1	1	-	-	41
Actinidia (kiwi)	7	12	15	5	1	1	-	-	41
<i>Frutta a guscio</i>	6	10	8	3	1	1	-	-	29
Mandorlo	-	2	2	-	-	-	-	-	4
Nocciolo	4	8	4	3	-	-	-	-	19
<b>Vivai</b>	<b>41</b>	<b>39</b>	<b>48</b>	<b>21</b>	<b>10</b>	<b>5</b>	<b>1</b>	-	<b>165</b>
<b>CASTAGNETI DA FRUTTO</b>	<b>75</b>	<b>112</b>	<b>161</b>	<b>83</b>	<b>32</b>	<b>14</b>	<b>3</b>	<b>2</b>	<b>482</b>
<b>SUPERFICIE INVESTITA</b>									
<b>COLTIVAZIONI LEGNOSE AGRARIE</b>	<b>46,03</b>	<b>84,02</b>	<b>191,19</b>	<b>146,12</b>	<b>81,26</b>	<b>71,98</b>	<b>52,12</b>	<b>2,72</b>	<b>675,44</b>
<b>Vite</b>	<b>19,94</b>	<b>28,50</b>	<b>67,35</b>	<b>31,82</b>	<b>5,34</b>	<b>0,29</b>	<b>0,82</b>	<b>1,46</b>	<b>155,52</b>
per la produzione di:									
vini a denominazione di origine (DOC e DOCG)	-	-	-	-	-	-	-	-	-
altri (compresi vini da tavola a indicazione geografica)	19,52	26,51	66,20	31,82	5,01	0,19	0,75	1,46	151,46
uva da tavola	0,42	1,99	1,15	-	0,33	0,10	0,07	-	4,06
<b>Olive per la produzione di olio</b>	<b>1,95</b>	<b>3,73</b>	<b>5,59</b>	<b>4,30</b>	<b>12,46</b>	<b>0,90</b>	-	<b>1,26</b>	<b>30,19</b>
Da tavola	0,90	-	0,16	-	0,50	-	-	-	1,56
Per olio	1,05	3,73	5,43	4,30	11,96	0,90	-	1,26	28,63
<b>Agrumi</b>	-	-	-	-	-	-	-	-	-
Arancio	-	-	-	-	-	-	-	-	-
Limone	-	-	-	-	-	-	-	-	-
<b>Fruttiferi</b>	<b>4,32</b>	<b>14,86</b>	<b>20,71</b>	<b>11,82</b>	<b>5,98</b>	<b>21,34</b>	<b>0,35</b>	-	<b>79,38</b>
<i>Frutta fresca di origine temperata</i>	2,74	13,27	14,69	10,13	5,96	19,44	0,35	-	66,58
Melo	1,14	3,21	5,42	4,85	1,81	10,35	0,07	-	26,85
Pero	0,43	1,67	2,12	3,19	2,11	2,70	-	-	12,22
Pesco	0,49	1,41	1,39	0,73	1,01	1,10	0,07	-	6,20
<i>Frutta fresca di origine sub-tropicale</i>	0,80	0,31	5,26	1,49	0,01	1,50	-	-	9,37
Actinidia (kiwi)	0,80	0,31	5,26	1,49	0,01	1,50	-	-	9,37
<i>Frutta a guscio</i>	0,78	1,28	0,76	0,20	0,01	0,40	-	-	3,43
Mandorlo	-	0,20	0,03	-	-	-	-	-	0,23
Nocciolo	0,28	0,32	0,10	0,20	-	-	-	-	0,90
<b>Vivai</b>	<b>19,04</b>	<b>35,80</b>	<b>89,60</b>	<b>98,18</b>	<b>52,06</b>	<b>47,30</b>	<b>50,58</b>	-	<b>392,56</b>
<b>CASTAGNETI DA FRUTTO</b>	<b>8,87</b>	<b>32,62</b>	<b>71,70</b>	<b>58,82</b>	<b>27,83</b>	<b>43,67</b>	<b>12,37</b>	<b>0,55</b>	<b>256,43</b>

Tavola 3.5 - Aziende con allevamenti per specie di bestiame e classe di superficie totale (superficie in ettari)

CLASSI DI SUPERFICIE TOTALE	BOVINI E BUFALINI			Suini	Ovini	Caprini	Equini	Allevamenti avicoli	Conigli
	Totale	Bovini	Bufalini						
<b>AZIENDE</b>									
Senza terreno agrario	5	5	-	2	3	3	2	5	8
Meno di 1 ettaro	135	135	-	33	37	29	27	231	170
1 - 2	291	291	-	99	118	120	97	451	313
2 - 3	315	315	-	96	139	129	99	403	258
3 - 5	621	621	-	196	237	257	149	560	337
5 - 10	741	741	1	264	228	270	203	570	302
10 - 20	415	415	2	161	99	128	146	287	145
20 - 30	163	163	-	54	35	44	61	115	49
30 - 50	141	141	-	45	19	26	45	98	46
50 - 100	59	59	-	21	6	16	23	31	13
100 ed oltre	35	35	1	22	8	15	16	17	7
<b>TOTALE</b>	<b>2.921</b>	<b>2.921</b>	<b>4</b>	<b>993</b>	<b>929</b>	<b>1.037</b>	<b>868</b>	<b>2.768</b>	<b>1.648</b>
<b>CAPI</b>									
Senza terreno agrario	377	377	-	131	349	19	84	2.227	371
Meno di 1 ettaro	398	398	-	86	331	223	35	36.239	5.146
1 - 2	1.531	1.531	-	370	1.211	976	171	81.347	5.914
2 - 3	3.717	3.717	-	1.134	1.215	1.119	176	66.051	5.971
3 - 5	3.526	3.526	-	484	2.875	2.587	281	48.697	7.375
5 - 10	5.154	5.150	4	2.384	3.210	3.156	594	59.608	8.640
10 - 20	7.446	7.443	3	5.184	2.393	2.183	421	42.596	3.457
20 - 30	6.164	6.164	-	461	1.458	780	249	4.147	1.153
30 - 50	13.423	13.423	-	377	919	308	298	17.854	2.870
50 - 100	7.032	7.032	-	1.167	278	352	115	6.210	325
100 ed oltre	2.188	2.171	17	130	270	352	32	527	143
<b>TOTALE</b>	<b>50.956</b>	<b>50.932</b>	<b>24</b>	<b>11.908</b>	<b>14.509</b>	<b>12.055</b>	<b>2.456</b>	<b>365.503</b>	<b>41.365</b>

Tavola 3.6 - Aziende che utilizzano mezzi meccanici aziendali ed extraziendali di uso agricolo per tipo di mezzo utilizzato

MEZZI MECCANICI	Totale aziende	DI PROPRIETA' SOLO DELL'AZIENDA			In comproprietà	FORNITI DA		
		Aziende	NUMERO MEZZI			Altre aziende agricole	Organismi associativi	Imprese di esercizio e noleggio
			Totale	Utilizzati in azienda				
TRATTRICI (classi di potenza):								
meno di 25 kw (34 Cv)	864	841	924	907	8	21	1	5
25 Kw (34 Cv) - 40 Kw (54 Cv)	1.049	1.014	1.119	1.103	12	33	1	3
40 Kw (54 Cv) - 60 Kw (82 Cv)	1.099	1.053	1.364	1.344	9	51	1	2
60 Kw (82 Cv) - 80 Kw (109 Cv)	471	458	559	552	4	13	-	1
80 Kw (109 Cv) ed oltre	234	222	289	286	2	9	-	1
<b>TOTALE</b>	<b>2.655</b>	<b>2.549</b>	<b>4.255</b>	<b>4.192</b>	<b>26</b>	<b>124</b>	<b>3</b>	<b>11</b>
MOTOCOLTIVATORI	3.611	3.512	5.111	4.948	27	98	1	3
APPARECCHI PER L'IRRORAZIONE E LA LOTTA ANTIPARASITARIA	543	532	614	596	7	9	1	-
MACCHINE PER LA CONCIMAZIONE	768	743	937	912	11	21	1	2
MIETITREBBIATRICI	118	85	99	96	4	27	-	5
MACCHINE PER LA RACCOLTA: meccanizzata della patata	45	40	43	40	1	4	-	-
meccanizzata della barbabietola da zucchero	-	-	-	-	-	-	-	-
MACCHINE PER LA RACCOLTA DI:								
ortive	1	1	1	1	-	-	-	-
uva	-	-	-	-	-	-	-	-
frutta	5	5	6	6	-	-	-	-
RACCOGLITRICI - TRINCIATRICI	483	442	490	469	10	37	-	3
RACCOGLITRICI PRESSATRICI DI FORAGGIO	841	766	867	833	21	67	1	6
AUTOMEZZI PER TRASPORTO								
MERCI (Autocarri e Motocarri)	913	885	1.252	1.184	15	17	1	5
ALTRI	735	729	-	-	2	7	-	2

**Tavola 3.7 - Aziende e relativo numero di giornate di lavoro aziendale per numero di giornate di lavoro, classe di superficie totale e classe di superficie agricola utilizzata (superficie in ettari)**

CLASSI DI SUPERFICIE TOTALE CLASSI DI SAU	GIORNATE DI LAVORO DELLA MANODOPERA AZIENDALE							Totale
	Meno di 50	50 - 100	100 - 200	200 - 300	300 - 500	500 - 1.000	1.000 ed oltre	
<b>AZIENDE</b>								
<b>CLASSE DI SUPERFICIE TOTALE</b>								
Senza terreno agrario	8	2	5	1	9	3	-	28
Meno di 1 ettaro	284	98	120	56	79	33	10	680
1 - 2	198	128	244	135	142	58	20	925
2 - 3	82	81	200	128	171	64	12	738
3 - 5	61	101	219	209	356	117	16	1.079
5 - 10	32	60	152	178	397	220	23	1.062
10 - 20	9	25	46	65	178	209	33	565
20 - 30	3	7	12	11	53	94	32	212
30 - 50	2	2	4	10	34	78	49	179
50 - 100	2	1	2	7	9	38	24	83
100 ed oltre	5	1	4	3	7	18	13	51
<b>CLASSE DI SAU</b>								
Senza superficie agricola utilizzata	15	6	6	3	12	5	-	47
Meno di 1 ettaro	360	167	224	118	145	65	17	1.096
1 - 2	188	153	341	213	275	81	21	1.272
2 - 3	56	80	183	158	234	74	10	795
3 - 5	34	60	146	142	313	137	16	848
5 - 10	21	26	77	107	266	216	28	741
10 - 20	6	10	22	38	122	176	37	411
20 - 30	2	1	5	11	28	74	32	153
30 - 50	-	2	1	8	27	65	45	148
50 - 100	1	-	2	3	8	27	14	55
100 ed oltre	3	1	1	2	5	12	12	36
<b>TOTALE</b>	<b>686</b>	<b>506</b>	<b>1.008</b>	<b>803</b>	<b>1.435</b>	<b>932</b>	<b>232</b>	<b>5.602</b>
<b>GIORNATE DI LAVORO DELLA MANODOPERA AZIENDALE</b>								
<b>CLASSE DI SUPERFICIE TOTALE</b>								
Senza terreno agrario	201	150	705	284	3.205	2.008	-	6.553
Meno di 1 ettaro	3.505	6.632	16.353	12.922	28.104	22.839	18.235	108.590
1 - 2	3.716	9.233	34.329	31.345	51.991	36.186	31.305	198.105
2 - 3	1.915	5.648	28.690	30.601	63.442	42.031	16.922	189.249
3 - 5	1.422	7.195	31.322	49.652	132.123	73.363	26.818	321.895
5 - 10	801	4.242	22.330	42.811	149.483	141.952	40.212	401.831
10 - 20	183	1.711	6.340	15.741	67.765	141.337	57.154	290.231
20 - 30	88	473	1.778	2.652	20.432	66.013	39.087	130.523
30 - 50	70	114	526	2.562	12.804	56.061	64.874	137.011
50 - 100	45	82	300	1.755	3.096	27.806	63.077	96.161
100 ed oltre	139	70	652	650	2.604	12.530	23.595	40.240
<b>CLASSE DI SAU</b>								
Senza superficie agricola utilizzata	465	430	805	734	4.235	3.258	-	9.927
Meno di 1 ettaro	5.054	11.674	31.231	27.483	52.386	42.068	27.292	197.188
1 - 2	3.699	10.837	48.349	50.076	100.827	51.918	33.625	299.331
2 - 3	1.278	5.759	26.409	37.704	85.829	45.094	18.555	220.628
3 - 5	748	4.093	20.707	34.179	119.200	88.670	27.590	295.187
5 - 10	548	1.864	11.187	25.709	100.246	142.476	47.910	329.940
10 - 20	124	627	3.168	9.178	46.711	120.252	58.315	238.375
20 - 30	50	60	787	2.650	11.076	53.475	40.567	108.665
30 - 50	-	136	150	2.072	9.739	47.244	63.713	123.054
50 - 100	10	-	352	790	2.861	19.406	44.494	67.913
100 ed oltre	109	70	180	400	1.939	8.265	19.218	30.181
<b>TOTALE</b>	<b>12.085</b>	<b>35.550</b>	<b>143.325</b>	<b>190.975</b>	<b>535.049</b>	<b>622.126</b>	<b>381.279</b>	<b>1.920.389</b>

**Tavola 3.8 - Aziende per categoria di manodopera aziendale, classe di superficie totale e classe di superficie agricola utilizzata (superficie in ettari)**

CLASSI DI SUPERFICIE TOTALE CLASSI DI SAU	FAMILIARI E PARENTI DEL CONDUTTORE					ALTRA MANODOPERA AZIENDALE					Totale generale
	Conduttore	ALTRI FAMILIARI DEL CONDUTTORE			Parenti del conduttore	Totale	Operai a tempo indeterminato	Operai a tempo determinato	Coloni impropri e assimilati	Totale	
		Coniuge	che lavorano in azienda	che non lavorano in azienda							
<b>TOTALE</b>											
<b>CLASSE DI SUPERFICIE TOTALE</b>											
Senza terreno agrario	25	12	2	17	1	25	3	-	-	3	28
Meno di 1 ettaro	672	427	75	357	37	672	21	13	3	32	680
1 - 2	915	573	183	427	103	915	29	16	-	42	925
2 - 3	731	434	177	336	78	731	20	10	-	24	738
3 - 5	1.069	678	263	471	106	1.069	29	15	3	44	1.079
5 - 10	1.045	629	367	454	116	1.045	39	15	4	52	1.062
10 - 20	556	383	210	262	92	556	29	17	-	41	565
20 - 30	206	134	101	88	46	206	19	11	-	27	212
30 - 50	169	119	92	75	51	169	23	11	-	29	179
50 - 100	74	50	46	35	14	74	23	7	-	27	83
100 ed oltre	44	24	18	14	12	44	13	9	3	21	51
<b>CLASSE DI SAU</b>											
Senza superficie agricola utilizzata	44	22	2	24	1	44	3	-	-	3	47
Meno di 1 ettaro	1.084	684	163	532	83	1.084	30	21	3	49	1.096
1 - 2	1.261	780	279	604	130	1.261	35	23	-	50	1.272
2 - 3	787	468	187	338	85	787	17	7	2	22	795
3 - 5	836	522	262	373	89	836	33	11	4	45	848
5 - 10	728	462	261	317	103	728	39	18	2	51	741
10 - 20	397	274	170	181	64	397	32	16	-	43	411
20 - 30	146	100	88	66	40	146	16	8	-	22	153
30 - 50	140	100	77	64	42	140	23	9	-	27	148
50 - 100	51	34	31	28	11	51	11	4	-	14	55
100 ed oltre	32	17	14	9	8	32	9	7	2	16	36
<b>TOTALE</b>	<b>5.506</b>	<b>3.463</b>	<b>1.534</b>	<b>2.536</b>	<b>656</b>	<b>5.506</b>	<b>248</b>	<b>124</b>	<b>13</b>	<b>342</b>	<b>5.602</b>
<b>MANODOPERA MASCHILE</b>											
<b>CLASSE DI SUPERFICIE TOTALE</b>											
Senza terreno agrario	23	1	2	9	-	25	3	-	-	3	28
Meno di 1 ettaro	547	49	60	246	33	632	18	11	3	27	639
1 - 2	717	95	157	269	90	860	29	15	-	42	873
2 - 3	525	110	148	236	71	693	20	10	-	24	700
3 - 5	718	229	225	317	91	1.018	29	15	3	44	1.030
5 - 10	747	179	300	277	94	1.000	37	15	4	51	1.018
10 - 20	448	79	181	182	82	547	27	17	-	39	557
20 - 30	182	15	91	61	41	204	19	11	-	27	212
30 - 50	157	7	85	45	49	169	22	9	-	29	179
50 - 100	70	2	40	18	14	72	23	7	-	27	82
100 ed oltre	41	1	18	9	10	43	12	9	3	20	50
<b>CLASSE DI SAU</b>											
Senza superficie agricola utilizzata	41	2	2	15	-	44	3	-	-	3	47
Meno di 1 ettaro	860	101	132	362	75	1.017	27	19	3	44	1.030
1 - 2	944	166	238	376	115	1.192	35	22	-	50	1.207
2 - 3	551	127	152	241	76	740	17	7	2	22	749
3 - 5	558	181	221	246	75	805	33	11	4	45	818
5 - 10	543	130	221	204	81	707	36	18	2	49	720
10 - 20	334	46	149	126	59	393	31	16	-	42	407
20 - 30	137	6	81	40	35	145	15	8	-	22	153
30 - 50	129	7	71	41	40	140	23	7	-	27	148
50 - 100	49	-	26	13	11	49	11	4	-	14	54
100 ed oltre	29	1	14	5	8	31	8	7	2	15	35
<b>TOTALE</b>	<b>4.175</b>	<b>767</b>	<b>1.307</b>	<b>1.669</b>	<b>575</b>	<b>5.263</b>	<b>239</b>	<b>119</b>	<b>13</b>	<b>333</b>	<b>5.368</b>



**Tavola 3.8** segue - **Aziende per categoria di manodopera aziendale, classe di superficie totale e classe di superficie agricola utilizzata (superficie in ettari)**

CLASSI DI SUPERFICIE TOTALE CLASSI DI SAU	FAMILIARI E PARENTI DEL CONDUTTORE					ALTRA MANODOPERA AZIENDALE					Totale generale
	Conduttore	ALTRI FAMILIARI DEL CONDUTTORE			Parenti del conduttore	Totale	Operai a tempo indeterminato	Operai a tempo determinato	Coloni impropri e assimilati	Totale	
		Coniuge	che lavorano in azienda	che non lavorano in azienda							
<b>MANODOPERA FEMMINILE</b>											
<b>CLASSE DI SUPERFICIE TOTALE</b>											
Senza terreno agrario	2	11	-	13	1	20	1	-	-	1	21
Meno di 1 ettaro	125	378	22	231	5	562	6	3	-	8	565
1 - 2	198	478	39	296	21	764	8	2	-	10	770
2 - 3	206	324	44	230	14	605	8	3	-	9	611
3 - 5	351	449	80	305	24	890	5	-	-	5	894
5 - 10	298	450	108	316	39	871	8	3	1	12	877
10 - 20	108	304	59	171	20	470	7	1	-	8	474
20 - 30	24	119	32	61	15	172	3	-	-	3	174
30 - 50	12	112	33	55	14	146	6	2	-	7	151
50 - 100	4	48	19	29	3	62	4	1	-	4	66
100 ed oltre	3	23	4	10	7	36	3	1	-	3	37
<b>CLASSE DI SAU</b>											
Senza superficie agricola utilizzata	3	20	-	17	1	31	1	-	-	1	32
Meno di 1 ettaro	224	583	46	354	14	908	9	4	-	12	912
1 - 2	317	614	65	413	24	1.058	10	3	-	12	1.067
2 - 3	236	341	61	222	17	650	6	2	-	6	655
3 - 5	278	341	76	249	26	705	5	-	1	6	709
5 - 10	185	332	72	210	35	596	10	3	-	13	601
10 - 20	63	228	44	125	13	331	7	1	-	8	337
20 - 30	9	94	34	50	14	129	2	-	-	2	130
30 - 50	11	93	27	45	12	119	6	3	-	7	124
50 - 100	2	34	11	25	2	45	2	-	-	2	47
100 ed oltre	3	16	4	7	5	26	1	-	-	1	26
<b>TOTALE</b>	<b>1.331</b>	<b>2.696</b>	<b>440</b>	<b>1.717</b>	<b>163</b>	<b>4.598</b>	<b>59</b>	<b>16</b>	<b>1</b>	<b>70</b>	<b>4.640</b>

**Tavola 3.9 - Giornate di lavoro aziendale per categoria di manodopera, classe di superficie totale e classe di superficie agricola utilizzata (superficie in ettari)**

CLASSI DI SUPERFICIE TOTALE CLASSI DI SAU	FAMILIARI E PARENTI DEL CONDUTTORE					ALTRA MANODOPERA AZIENDALE				Totale generale
	Conduttore	Coniuge	Altri familiari del conduttore	Parenti del conduttore	Totale	Operai a tempo indeterminato	Operai a tempo determinato	Coloni impropri ed assimilati	Totale	
<b>TOTALE</b>										
<b>CLASSE DI SUPERFICIE TOTALE</b>										
Senza terreno agrario	4.026	768	134	20	4.948	1.605	-	-	1.605	6.553
Meno di 1 ettaro	65.869	12.184	9.475	2.242	89.770	15.065	3.595	160	18.820	108.590
1 - 2	120.501	22.595	22.158	10.327	175.581	20.443	2.081	-	22.524	198.105
2 - 3	116.823	27.103	21.149	8.137	173.212	12.485	3.552	-	16.037	189.249
3 - 5	201.472	50.340	37.955	11.865	301.632	18.685	1.438	140	20.263	321.895
5 - 10	225.673	64.422	64.621	19.632	374.348	24.178	2.975	330	27.483	401.831
10 - 20	141.568	47.511	51.648	20.676	261.403	26.853	1.975	-	28.828	290.231
20 - 30	57.860	16.794	32.956	13.798	121.408	8.384	731	-	9.115	130.523
30 - 50	50.086	14.985	36.032	18.112	119.215	16.350	1.446	-	17.796	137.011
50 - 100	20.809	7.198	20.222	5.611	53.840	39.367	2.954	-	42.321	96.161
100 ed oltre	11.295	3.789	6.522	9.735	31.341	3.751	4.928	220	8.899	40.240
<b>CLASSE DI SAU</b>										
Senza superficie agricola utilizzata	6.794	1.374	134	20	8.322	1.605	-	-	1.605	9.927
Meno di 1 ettaro	120.982	25.569	20.687	5.894	173.132	19.177	4.719	160	24.056	197.188
1 - 2	184.403	39.122	33.254	13.737	270.516	24.223	4.592	-	28.815	299.331
2 - 3	139.724	31.065	23.252	9.491	203.532	13.147	3.739	210	17.096	220.628
3 - 5	172.573	46.889	43.127	12.989	275.578	17.731	1.468	410	19.609	295.187
5 - 10	172.435	54.711	52.254	19.739	299.139	27.821	2.930	50	30.801	329.940
10 - 20	108.925	36.092	47.500	16.664	209.181	27.344	1.850	-	29.194	238.375
20 - 30	44.550	11.980	31.078	13.347	100.955	7.080	630	-	7.710	108.665
30 - 50	41.961	13.135	33.019	14.513	102.628	18.630	1.796	-	20.426	123.054
50 - 100	15.007	4.873	13.055	4.531	37.466	28.337	2.110	-	30.447	67.913
100 ed oltre	8.628	2.879	5.512	9.230	26.249	2.071	1.841	20	3.932	30.181
<b>TOTALE</b>	<b>1.015.982</b>	<b>267.689</b>	<b>302.872</b>	<b>120.155</b>	<b>1.706.698</b>	<b>187.166</b>	<b>25.675</b>	<b>850</b>	<b>213.691</b>	<b>1.920.389</b>
<b>MANODOPERA MASCHILE</b>										
<b>CLASSE DI SUPERFICIE TOTALE</b>										
Senza terreno agrario	3.786	280	134	-	4.200	1.345	-	-	1.345	5.545
Meno di 1 ettaro	56.052	3.174	7.318	1.835	68.379	13.875	2.935	160	16.970	85.349
1 - 2	96.857	7.018	19.106	8.603	131.584	18.099	1.551	-	19.650	151.234
2 - 3	87.686	10.794	17.206	6.454	122.140	9.825	2.702	-	12.527	134.667
3 - 5	137.019	21.417	29.702	8.982	197.120	17.255	1.438	140	18.833	215.953
5 - 10	164.805	20.249	49.228	13.702	247.984	21.628	2.375	250	24.253	272.237
10 - 20	117.998	10.131	41.844	16.918	186.891	20.296	1.688	-	21.984	208.875
20 - 30	52.776	1.661	26.499	11.475	92.411	8.144	731	-	8.875	101.286
30 - 50	46.725	900	29.584	15.760	92.969	14.803	1.070	-	15.873	108.842
50 - 100	19.948	415	15.429	5.101	40.893	36.697	2.804	-	39.501	80.394
100 ed oltre	10.235	150	5.589	7.165	23.139	3.027	4.427	220	7.674	30.813
<b>CLASSE DI SAU</b>										
Senza superficie agricola utilizzata	6.524	295	134	-	6.953	1.345	-	-	1.345	8.298
Meno di 1 ettaro	99.004	7.446	16.513	4.990	127.953	16.903	4.029	160	21.092	149.045
1 - 2	139.515	14.079	26.880	11.180	191.654	21.093	3.492	-	24.585	216.239
2 - 3	100.848	10.827	17.746	7.380	136.801	11.634	2.988	210	14.832	151.633
3 - 5	117.427	19.238	33.835	10.131	180.631	16.401	1.468	330	18.199	198.830
5 - 10	133.080	15.939	40.631	13.562	203.212	22.386	2.330	50	24.766	227.978
10 - 20	94.384	6.325	39.871	14.221	154.801	23.152	1.563	-	24.715	179.516
20 - 30	42.404	655	24.367	11.092	78.518	6.850	630	-	7.480	85.998
30 - 50	38.522	1.235	27.219	12.468	79.444	16.963	1.270	-	18.233	97.677
50 - 100	14.611	-	9.864	4.121	28.596	26.377	2.110	-	28.487	57.083
100 ed oltre	7.568	150	4.579	6.850	19.147	1.890	1.841	20	3.751	22.898
<b>TOTALE</b>	<b>793.887</b>	<b>76.189</b>	<b>241.639</b>	<b>95.995</b>	<b>1.207.710</b>	<b>164.994</b>	<b>21.721</b>	<b>770</b>	<b>187.485</b>	<b>1.395.195</b>

**Tavola 3.9 segue - Giornate di lavoro aziendale per categoria di manodopera, classe di superficie totale e classe di superficie agricola utilizzata (superficie in ettari)**

CLASSI DI SUPERFICIE TOTALE CLASSI DI SAU	FAMILIARI E PARENTI DEL CONDUTTORE					ALTRA MANODOPERA AZIENDALE				Totale generale
	Conduttore	Coniuge	Altri familiari del conduttore	Parenti del conduttore	Totale	Operai a tempo indeterminato	Operai a tempo determinato	Coloni impropri ed assimilati	Totale	
<b>MANODOPERA FEMMINILE</b>										
<b>CLASSE DI SUPERFICIE TOTALE</b>										
Senza terreno agrario	240	488	-	20	748	260	-	-	260	1.008
Meno di 1 ettaro	9.817	9.010	2.157	407	21.391	1.190	660	-	1.850	23.241
1 - 2	23.644	15.577	3.052	1.724	43.997	2.344	530	-	2.874	46.871
2 - 3	29.137	16.309	3.943	1.683	51.072	2.660	850	-	3.510	54.582
3 - 5	64.453	28.923	8.253	2.883	104.512	1.430	-	-	1.430	105.942
5 - 10	60.868	44.173	15.393	5.930	126.364	2.550	600	80	3.230	129.594
10 - 20	23.570	37.380	9.804	3.758	74.512	6.557	287	-	6.844	81.356
20 - 30	5.084	15.133	6.457	2.323	28.997	240	-	-	240	29.237
30 - 50	3.361	14.085	6.448	2.352	26.246	1.547	376	-	1.923	28.169
50 - 100	861	6.783	4.793	510	12.947	2.670	150	-	2.820	15.767
100 ed oltre	1.060	3.639	933	2.570	8.202	724	501	-	1.225	9.427
<b>CLASSE DI SAU</b>										
Senza superficie agricola utilizzata	270	1.079	-	20	1.369	260	-	-	260	1.629
Meno di 1 ettaro	21.978	18.123	4.174	904	45.179	2.274	690	-	2.964	48.143
1 - 2	44.888	25.043	6.374	2.557	78.862	3.130	1.100	-	4.230	83.092
2 - 3	38.876	20.238	5.506	2.111	66.731	1.513	751	-	2.264	68.995
3 - 5	55.146	27.651	9.292	2.858	94.947	1.330	-	80	1.410	96.357
5 - 10	39.355	38.772	11.623	6.177	95.927	5.435	600	-	6.035	101.962
10 - 20	14.541	29.767	7.629	2.443	54.380	4.192	287	-	4.479	58.859
20 - 30	2.146	11.325	6.711	2.255	22.437	230	-	-	230	22.667
30 - 50	3.439	11.900	5.800	2.045	23.184	1.667	526	-	2.193	25.377
50 - 100	396	4.873	3.191	410	8.870	1.960	-	-	1.960	10.830
100 ed oltre	1.060	2.729	933	2.380	7.102	181	-	-	181	7.283
<b>TOTALE</b>	<b>222.095</b>	<b>191.500</b>	<b>61.233</b>	<b>24.160</b>	<b>498.988</b>	<b>22.172</b>	<b>3.954</b>	<b>80</b>	<b>26.206</b>	<b>525.194</b>

**Tavola 3.10 - Numero di persone per categoria di manodopera aziendale, classe di superficie totale e classe di superficie agricola utilizzata (superficie in ettari)**

CLASSI DI SUPERFICIE TOTALE CLASSI DI SAU	FAMILIARI E PARENTI DEL CONDUTTORE							Operai a tempo indeterminato	Totale generale
	Conduttore	ALTRI FAMILIARI DEL CONDUTTORE			Parenti del conduttore	Totale			
		Coniuge	che lavorano in azienda	che non lavorano in azienda					
<b>TOTALE</b>									
<b>CLASSE DI SUPERFICIE TOTALE</b>									
Senza terreno agrario	25	12	3	33	1	74	7	81	
Meno di 1 ettaro	672	427	96	659	43	1.897	63	1.960	
1 - 2	915	573	251	779	140	2.658	88	2.746	
2 - 3	731	434	239	649	103	2.156	54	2.210	
3 - 5	1.069	678	385	865	142	3.139	81	3.220	
5 - 10	1.045	629	525	836	173	3.208	104	3.312	
10 - 20	556	383	316	520	131	1.906	112	2.018	
20 - 30	206	134	163	179	78	760	37	797	
30 - 50	169	119	155	139	84	666	71	737	
50 - 100	74	50	88	62	23	297	156	453	
100 ed oltre	44	24	30	23	43	164	26	190	
<b>CLASSE DI SAU</b>									
Senza superficie agricola utiliz- zata	44	22	3	45	1	115	7	122	
Meno di 1 ettaro	1.084	684	217	978	106	3.069	84	3.153	
1 - 2	1.261	780	386	1.098	169	3.694	101	3.795	
2 - 3	787	468	263	642	120	2.280	59	2.339	
3 - 5	836	522	373	711	131	2.573	82	2.655	
5 - 10	728	462	390	581	149	2.310	116	2.426	
10 - 20	397	274	253	374	93	1.391	115	1.506	
20 - 30	146	100	154	131	72	603	28	631	
30 - 50	140	100	129	122	62	553	85	638	
50 - 100	51	34	57	47	19	208	108	316	
100 ed oltre	32	17	26	15	39	129	14	143	
<b>TOTALE</b>	<b>5.506</b>	<b>3.463</b>	<b>2.251</b>	<b>4.744</b>	<b>961</b>	<b>16.925</b>	<b>799</b>	<b>17.724</b>	
<b>MANODOPERA MASCHILE</b>									
<b>CLASSE DI SUPERFICIE TOTALE</b>									
Senza terreno agrario	23	1	3	14	-	41	6	47	
Meno di 1 ettaro	547	49	69	339	37	1.041	56	1.097	
1 - 2	717	95	202	381	118	1.513	76	1.589	
2 - 3	525	110	188	337	89	1.249	43	1.292	
3 - 5	718	229	293	457	111	1.808	75	1.883	
5 - 10	747	179	404	399	124	1.853	92	1.945	
10 - 20	448	79	244	262	106	1.139	80	1.219	
20 - 30	182	15	123	93	61	474	34	508	
30 - 50	157	7	119	64	64	411	64	475	
50 - 100	70	2	65	24	20	181	146	327	
100 ed oltre	41	1	25	12	27	106	21	127	
<b>CLASSE DI SAU</b>									
Senza superficie agricola utiliz- zata	41	2	3	21	-	67	6	73	
Meno di 1 ettaro	860	101	161	493	91	1.706	72	1.778	
1 - 2	944	166	309	540	144	2.103	87	2.190	
2 - 3	551	127	193	336	100	1.307	50	1.357	
3 - 5	558	181	290	378	97	1.504	76	1.580	
5 - 10	543	130	302	291	105	1.371	92	1.463	
10 - 20	334	46	201	181	76	838	92	930	
20 - 30	137	6	111	58	56	368	26	394	
30 - 50	129	7	102	62	46	346	78	424	
50 - 100	49	-	42	15	17	123	101	224	
100 ed oltre	29	1	21	7	25	83	13	96	
<b>TOTALE</b>	<b>4.175</b>	<b>767</b>	<b>1.735</b>	<b>2.382</b>	<b>757</b>	<b>9.816</b>	<b>693</b>	<b>10.509</b>	

**Tavola 3.10** segue - **Numero di persone per categoria di manodopera aziendale, classe di superficie totale e classe di superficie agricola utilizzata (superficie in ettari)**

CLASSI DI SUPERFICIE TOTALE CLASSI DI SAU	FAMILIARI E PARENTI DEL CONDUTTORE							Operai a tempo indeterminato	Totale generale
	Conduttore	ALTRI FAMILIARI DEL CONDUTTORE			Parenti del conduttore	Totale			
		Coniuge	che lavorano in azienda	che non lavorano in azienda					
<b>MANODOPERA FEMMINILE</b>									
<b>CLASSE DI SUPERFICIE TOTALE</b>									
Senza terreno agrario	2	11	-	19	1	33	1	34	
Meno di 1 ettaro	125	378	27	320	6	856	7	863	
1 - 2	198	478	49	398	22	1.145	12	1.157	
2 - 3	206	324	51	312	14	907	11	918	
3 - 5	351	449	92	408	31	1.331	6	1.337	
5 - 10	298	450	121	437	49	1.355	12	1.367	
10 - 20	108	304	72	258	25	767	32	799	
20 - 30	24	119	40	86	17	286	3	289	
30 - 50	12	112	36	75	20	255	7	262	
50 - 100	4	48	23	38	3	116	10	126	
100 ed oltre	3	23	5	11	16	58	5	63	
<b>CLASSE DI SAU</b>									
Senza superficie agricola utilizzata	3	20	-	24	1	48	1	49	
Meno di 1 ettaro	224	583	56	485	15	1.363	12	1.375	
1 - 2	317	614	77	558	25	1.591	14	1.605	
2 - 3	236	341	70	306	20	973	9	982	
3 - 5	278	341	83	333	34	1.069	6	1.075	
5 - 10	185	332	88	290	44	939	24	963	
10 - 20	63	228	52	193	17	553	23	576	
20 - 30	9	94	43	73	16	235	2	237	
30 - 50	11	93	27	60	16	207	7	214	
50 - 100	2	34	15	32	2	85	7	92	
100 ed oltre	3	16	5	8	14	46	1	47	
<b>TOTALE</b>	<b>1.331</b>	<b>2.696</b>	<b>516</b>	<b>2.362</b>	<b>204</b>	<b>7.109</b>	<b>106</b>	<b>7.215</b>	

**Tavola 3.11 - Aziende interessate al contoterzismo e relativo numero di giornate di lavoro secondo l'utilizzazione dei mezzi meccanici per classe di superficie totale e classe di superficie agricola utilizzata (superficie in ettari)**

CLASSI DI SUPERFICIE TOTALE CLASSI DI SAU	AZIENDE CHE UTILIZZANO MEZZI MECCANICI						
	IN ALTRE AZIENDE AGRICOLE			IN AZIENDA E FORNITI DA			
	Totale	di proprietà solo dell'azienda	in comproprietà	Totale	altre aziende agricole	organismi associativi	imprese di noleggio ed esercizio
AZIENDE							
CLASSE DI SUPERFICIE TOTALE							
Senza terreno agrario	-	-	-	-	-	-	-
Meno di 1 ettaro	1	1	-	15	14	-	1
1 - 2	2	1	1	24	21	-	4
2 - 3	4	4	1	22	20	-	2
3 - 5	7	6	2	30	28	-	2
5 - 10	12	12	-	31	27	1	3
10 - 20	14	14	-	13	13	-	-
20 - 30	8	8	-	8	5	-	3
30 - 50	10	10	-	9	7	-	2
50 - 100	6	6	-	3	2	1	-
100 ed oltre	-	-	-	1	-	-	1
CLASSE DI SAU							
Senza superficie agricola utilizzata	-	-	-	-	-	-	-
Meno di 1 ettaro	7	6	1	33	30	-	3
1 - 2	2	2	1	43	38	-	6
2 - 3	6	5	2	15	15	-	-
3 - 5	6	6	-	19	17	-	2
5 - 10	9	9	-	22	20	1	1
10 - 20	11	11	-	7	6	-	1
20 - 30	9	9	-	11	7	-	4
30 - 50	8	8	-	4	3	-	1
50 - 100	6	6	-	2	1	1	-
100 ed oltre	-	-	-	-	-	-	-
<b>TOTALE</b>	<b>64</b>	<b>62</b>	<b>4</b>	<b>156</b>	<b>137</b>	<b>2</b>	<b>18</b>
GIORNATE DI LAVORO EFFETTUATE							
CLASSE DI SUPERFICIE TOTALE							
Senza terreno agrario	-	-	-	-	-	-	-
Meno di 1 ettaro	4	4	-	583	573	-	10
1 - 2	24	4	20	198	87	-	111
2 - 3	180	80	100	779	776	-	3
3 - 5	391	291	100	203	197	-	6
5 - 10	855	855	-	554	536	2	16
10 - 20	525	525	-	112	112	-	-
20 - 30	665	665	-	38	30	-	8
30 - 50	596	596	-	28	19	-	9
50 - 100	115	115	-	52	42	10	-
100 ed oltre	-	-	-	10	-	-	10
CLASSE DI SAU							
Senza superficie agricola utilizzata	-	-	-	-	-	-	-
Meno di 1 ettaro	58	38	20	654	637	-	17
1 - 2	150	50	100	302	189	-	113
2 - 3	154	54	100	805	805	-	-
3 - 5	309	309	-	447	439	-	8
5 - 10	1.022	1.022	-	210	200	2	8
10 - 20	346	346	-	30	29	-	1
20 - 30	965	965	-	38	22	-	16
30 - 50	236	236	-	21	11	-	10
50 - 100	115	115	-	50	40	10	-
100 ed oltre	-	-	-	-	-	-	-
<b>TOTALE</b>	<b>3.355</b>	<b>3.135</b>	<b>220</b>	<b>2.557</b>	<b>2.372</b>	<b>12</b>	<b>173</b>

## CAPITOLO 4 - DATI COMUNALI

**Tavola 4.1 - Aziende per forma di conduzione e comune**

COMUNI	CONDUZIONE DIRETTA DEL COLTIVATORE			Totale	Conduzione con salariati e/o compartecipanti	Conduzione a colonia parziaria appoderata (mezzadria)	Altra forma di conduzione	Totale generale
	Con solo manodopera familiare	Con manodopera familiare prevalente	Con manodopera extrafamiliare prevalente					
001	Abbadia Lariana	18	-	19	-	-	-	20
002	Airuno	3	2	5	-	-	-	6
003	Albavilla	18	3	22	-	-	-	22
004	Albese con Cassano	23	-	24	-	-	-	24
005	Albiolo	4	-	4	-	-	-	4
006	Alserio	7	-	7	-	-	-	8
007	Alzate Brianza	39	2	41	-	-	-	42
008	Annone di Brianza	12	-	12	-	-	-	12
009	Anzano del Parco	19	-	19	2	-	-	21
010	Appiano Gentile	43	-	44	2	-	-	46
011	Argegno	6	-	6	-	-	-	6
012	Arosio	6	-	6	2	-	-	8
013	Asso	18	-	19	-	-	-	20
014	Ballabio	15	-	15	2	-	-	17
015	Barni	6	-	6	-	-	-	7
016	Barzago	11	-	11	-	-	-	12
017	Barzano'	35	-	35	-	-	-	35
018	Barzio	16	-	16	2	-	-	18
019	Bellagio	42	8	54	-	-	-	54
020	Bellano	24	-	24	-	-	-	24
021	Bene Lario	11	-	11	-	-	-	11
022	Beregazzo con Figliaro	17	-	17	-	-	-	18
023	Binago	13	-	14	-	-	-	15
024	Bizzarone	8	-	8	-	-	-	8
025	Blessagno	3	-	3	-	-	-	3
026	Blevio	-	-	-	-	-	-	-
027	Bosisio Parini	14	-	14	3	-	-	17
028	Bregnano	11	-	11	-	-	-	11
029	Brenna	2	-	2	-	-	-	2
030	Brienno	6	-	7	-	-	-	7
031	Brivio	19	-	20	-	-	-	21
032	Brunate	2	-	2	-	-	-	2
033	Bulciago	12	-	13	-	-	-	13
034	Bulgarograsso	9	-	9	-	-	-	10
035	Cabiate	8	-	9	-	-	-	9
036	Cadorago	14	-	17	-	-	-	17
037	Caglio	4	-	4	-	-	-	5
038	Cagno	2	-	2	-	-	-	2
039	Calco	19	-	19	-	-	-	19
040	Campione d'Italia	-	-	-	-	-	-	-
041	Cantu'	67	3	70	-	-	-	70
042	Canzo	14	-	15	-	-	-	15
043	Capiago Intimiano	17	2	21	-	-	-	22
044	Carate Urio	4	-	4	-	-	-	4
045	Carbonate	16	-	16	-	-	-	17
046	Carimate	3	-	3	-	-	-	4
047	Carliazzo	71	-	71	-	-	-	72
048	Carugo	14	-	15	3	-	-	18
049	Casargo	53	-	53	-	-	-	53
050	Casasco d'Intelvi	11	-	11	-	-	-	11
051	Casatenovo	89	2	91	3	-	-	94
052	Casino d'Erba	16	-	16	-	-	-	16
053	Casnate con Bernate	6	-	7	-	-	-	8
054	Cassago Brianza	24	-	25	-	-	-	25
055	Cassina Rizzardi	5	-	6	-	-	-	7
056	Cassina Valsassina	9	-	9	-	-	-	9
057	Castello di Brianza	17	-	19	4	-	-	23
058	Castelmarte	6	-	6	-	-	-	7
059	Castelnuovo Bozzente	19	-	19	-	-	-	19
060	Castiglione d'Intelvi	20	-	20	-	-	-	21
061	Cavallasca	18	-	18	-	-	-	18
062	Cavargna	23	-	23	-	-	-	24
063	Cerano d'Intelvi	18	-	19	-	-	-	20
064	Cermenate	23	-	24	-	-	-	25
065	Cernobbio	9	-	10	-	-	-	10
066	Cernusco Lombardone	14	-	17	-	-	-	17
067	Cesana Brianza	7	-	8	-	-	-	8
068	Cirimido	61	-	62	-	-	-	62
069	Civate	19	-	19	-	-	-	19
070	Civenna	5	-	5	-	-	-	6
071	Claino con Osteno	12	-	12	2	-	-	14
072	Colico	157	4	162	3	-	-	165
073	Colle Brianza	24	-	25	-	-	-	26
074	Colonno	14	-	14	-	-	-	14

Tavola 4.1 segue - Aziende per forma di conduzione e comune

COMUNI	CONDUZIONE DIRETTA DEL COLTIVATORE			Totale	Conduzione con salariati e/o compartecipanti	Conduzione a colonia parziaria appoderata (mezzadria)	Altra forma di conduzione	Totale generale
	Con solo manodopera familiare	Con manodopera familiare prevalente	Con manodopera extrafamiliare prevalente					
075	Como	48	5	-	54	5	-	59
076	Consiglio di Rumo	50	-	-	50	-	-	51
077	Corrido	24	-	-	24	-	-	24
078	Cortenuova	36	-	-	36	-	-	36
079	Costa Masnaga	36	-	-	36	-	-	37
080	Crandola Valsassina	40	-	-	40	-	-	40
081	Cremella	8	-	-	8	-	-	9
082	Cremeno	10	2	-	12	-	-	12
083	Cremia	34	-	-	34	-	-	34
084	Cucciago	19	-	-	20	2	-	22
085	Cusino	16	-	-	16	-	-	17
086	Dervio	4	-	-	4	-	-	4
087	Dizzasco	5	-	-	5	-	-	5
088	Dolzago	8	-	-	8	-	-	8
089	Domaso	34	-	-	34	-	-	36
090	Dongo	36	-	-	36	-	-	36
091	Dorio	4	-	-	4	-	-	4
092	Dosso del Liro	34	-	-	34	-	-	35
093	Drezzo	17	-	-	18	-	-	18
094	Ello	5	-	-	5	-	-	5
095	Erba	83	-	7	90	3	-	93
096	Esino Lario	31	-	-	31	-	-	32
097	Eupilio	13	-	2	15	2	-	17
098	Faggeto Lario	9	-	-	9	-	-	10
099	Faloppio	14	-	-	14	-	-	14
100	Fenegro'	11	-	-	13	-	-	14
101	Figino Serenza	22	-	-	22	2	-	24
102	Fino Mornasco	17	5	-	23	-	-	24
103	Galbiate	25	-	-	27	-	-	28
104	Garbagnate Monastero	20	-	-	20	3	-	23
105	Garlate	5	-	-	5	-	-	5
106	Garzeno	135	4	-	139	-	-	140
107	Gera Lario	43	-	-	43	-	-	43
108	Germasino	15	-	-	15	-	-	15
109	Gironico	14	-	-	15	2	-	17
110	Grandate	5	-	-	5	-	-	5
111	Grandola ed Uniti	35	-	-	35	-	-	36
112	Gravedona	73	-	-	73	-	-	73
113	Griante	12	-	-	12	-	-	12
114	Guanzate	45	-	-	45	-	-	46
115	Imbersago	29	-	-	30	2	-	32
116	Introbio	25	-	-	25	-	-	25
117	Introzzo	4	-	-	4	-	-	4
118	Inverigo	96	3	-	100	2	-	102
119	Laglio	6	-	-	6	-	-	6
120	Laino	10	-	-	10	-	-	10
121	Lambrugo	4	-	-	5	-	-	5
122	Lanzo d'Intelvi	73	7	9	89	11	-	100
123	Lasnigo	8	-	-	8	-	-	8
124	Lecco	53	7	-	60	2	-	62
125	Lenno	15	-	-	15	-	-	15
126	Lezzeno	7	-	-	7	-	-	7
127	Lierna	12	-	-	12	-	-	12
128	Limido Comasco	25	-	-	25	-	-	25
129	Lipomo	6	-	-	6	-	-	6
130	Livo	41	-	-	41	-	-	41
131	Locate Varesino	47	-	-	47	-	-	48
132	Lomagna	10	-	-	10	-	-	11
133	Lomazzo	20	-	-	20	-	-	21
134	Longone al Segrino	3	2	-	5	-	-	6
135	Luisago	5	-	-	5	-	-	5
136	Lurago d'Erba	19	-	-	19	-	-	20
137	Lurago Marinone	5	-	-	6	-	-	7
138	Lurate Caccivio	15	-	-	16	2	-	18
139	Magreglio	-	-	-	3	-	-	3
140	Malgrate	-	-	-	-	-	-	-
141	Mandello del Lario	63	-	-	64	-	-	64
142	Margno	17	-	-	17	-	-	17
143	Mariano Comense	67	8	3	78	8	-	86
144	Maslianico	-	-	-	-	-	-	-
145	Menaggio	6	-	-	6	2	-	8
146	Merate	32	2	-	34	-	-	35
147	Merone	6	-	-	7	-	-	7
148	Mezzegra	19	-	-	19	-	-	19
149	Missaglia	102	-	2	105	3	-	108
150	Moggio	6	-	-	6	-	-	6
151	Molteno	8	-	-	9	-	-	10
152	Moltrasio	15	-	-	15	-	-	15
153	Monguzzo	4	-	-	4	-	-	4
154	Montano Lucino	26	-	-	27	-	-	27
155	Montemezzo	31	-	-	31	-	-	31



Tavola 4.1 segue - Aziende per forma di conduzione e comune

COMUNI	CONDUZIONE DIRETTA DEL COLTIVATORE			Totale	Conduzione con salarati e/o compartecipanti	Conduzione a colonia parziaria appoderata (mezzadria)	Altra forma di conduzione	Totale generale
	Con solo manodopera familiare	Con manodopera familiare prevalente	Con manodopera extrafamiliare prevalente					
247	Montevecchia	29	-	29	-	-	-	30
156	Monticello Brianza	36	6	42	3	-	-	45
157	Montorfano	2	-	2	-	-	-	3
158	Morterone	4	-	4	-	-	-	4
159	Mozzate	18	-	18	-	-	-	19
160	Musso	43	-	43	-	-	-	43
161	Nesso	6	-	6	-	-	-	6
162	Nibionno	13	-	14	-	-	-	15
163	Novedrate	2	2	5	2	-	-	7
164	Oggiono	24	3	27	-	-	-	28
165	Olgiate Comasco	25	2	27	2	-	-	29
166	Olgiate Molgora	36	2	39	2	-	-	41
167	Olginate	16	-	16	-	-	-	16
168	Oliveto Lario	12	-	12	-	-	-	13
169	Otrona di San Mamette	21	-	21	-	-	-	21
170	Orsenigo	14	3	17	-	-	-	18
171	Osnago	11	-	11	-	-	-	12
172	Ossuccio	24	-	24	-	-	-	25
173	Paderno d'Adda	28	-	29	-	-	-	29
174	Pagnona	22	-	22	-	-	-	22
175	Pare'	8	-	9	-	-	-	10
176	Parlasco	6	-	6	-	-	-	6
177	Pasturo	160	2	164	-	-	-	164
178	Peglio	27	-	27	-	-	-	28
179	Pellio Intelvi	24	-	24	-	-	-	24
180	Perego	10	-	11	-	-	-	11
181	Perledo	-	-	2	-	-	-	2
182	Pescate	4	-	4	-	-	-	4
183	Pianello del Lario	19	-	20	-	-	-	20
184	Pigra	-	-	-	-	-	-	-
185	Plesio	29	-	29	-	-	-	30
186	Pognana Lario	-	-	-	-	-	-	-
187	Ponna	8	-	8	-	-	-	8
188	Ponte Lambro	7	-	9	-	-	-	9
189	Porlezza	41	3	44	-	-	-	45
190	Premana	21	-	21	-	-	-	21
191	Primaluna	57	-	58	-	-	-	58
192	Proserpio	7	-	8	-	-	-	8
193	Pusiano	3	-	3	-	-	-	3
194	Ramponio Verna	23	-	25	2	-	-	27
195	Rezzago	14	-	14	-	-	-	15
196	Robbiate	68	-	68	2	-	-	70
197	Rodero	12	-	13	-	-	-	13
198	Rogeno	22	2	24	-	-	-	25
199	Ronago	11	-	11	-	-	-	11
200	Rovagnate	36	-	37	2	-	-	39
201	Rovellasca	12	3	15	-	-	-	15
202	Rovello Porro	85	-	85	-	-	-	85
203	Sala Comacina	21	-	21	-	-	-	22
204	San Bartolomeo Val Cava vargna	34	-	34	-	-	-	35
205	San Fedele Intelvi	35	-	35	-	-	-	36
206	San Fermo della Battaglia	21	-	21	-	-	-	22
207	San Nazzaro Val Cava vargna	25	-	25	-	-	-	26
208	Sant'Abbondio	25	-	25	-	-	-	25
209	Santa Maria Hoe'	13	-	13	-	-	-	14
210	Santa Maria Rezzonico	41	-	42	-	-	-	42
211	Schignano	13	-	13	-	-	-	13
212	Senna Comasco	6	-	7	-	-	-	7
213	Sirone	13	-	13	-	-	-	13
214	Sirtori	30	-	30	-	-	-	30
215	Solbiate	4	-	5	-	-	-	5
216	Sorico	65	-	65	-	-	-	65
217	Sormano	13	-	13	-	-	-	14
218	Stazzona	40	-	40	-	-	-	41
219	Sueglio	8	-	8	-	-	-	8
220	Suello	7	-	7	-	-	-	8
221	Taceno	16	-	16	-	-	-	16
222	Tavernerio	20	-	20	-	-	-	20
223	Torno	4	-	4	-	-	-	4
224	Tremenico	12	-	12	-	-	-	12
225	Tremezzo	24	-	24	-	-	-	24
226	Trezzose	28	-	28	-	-	-	28
227	Turate	141	5	146	2	-	-	148
228	Uggiate-Trevano	28	2	31	-	-	-	31
229	Valbrona	26	-	26	-	-	-	26
230	Valgrehentino	14	-	15	-	-	-	15
231	Valmadrera	30	-	30	-	-	-	30
232	Valmorea	7	-	7	-	-	-	7

Tavola 4.1 segue - Aziende per forma di conduzione e comune

COMUNI	CONDUZIONE DIRETTA DEL COLTIVATORE			Totale	Conduzione con salariati e/o compartecipanti	Conduzione a colonia parziaria appoderata (mezzadria)	Altra forma di conduzione	Totale generale
	Con solo manodopera familiare	Con manodopera familiare prevalente	Con manodopera extrafamiliare prevalente					
233 Val Rezzo	26	-	-	26	-	-	-	27
234 Valsolda	18	-	-	18	3	-	-	21
235 Varenna	4	-	-	5	-	-	-	5
236 Veleso	12	-	-	12	-	-	-	13
237 Vendrogno	24	-	-	24	-	-	-	25
238 Veniano	24	-	-	24	-	-	-	24
239 Vercana	64	-	-	64	-	-	-	64
240 Verderio Inferiore	51	-	-	52	-	-	-	53
241 Verderio Superiore	25	-	-	25	-	-	-	26
242 Vertemate con Minoprio	25	-	-	26	3	-	-	29
243 Vestreno	7	-	-	7	-	-	-	7
244 Vigano'	32	-	-	32	-	-	-	32
245 Villa Guardia	18	-	-	19	2	-	-	21
246 Zelbio	11	-	-	11	-	-	-	11
<b>TOTALE PROVINCIA</b>	<b>5.668</b>	<b>153</b>	<b>60</b>	<b>5.881</b>	<b>179</b>	-	<b>2</b>	<b>6.062</b>

Tavola 4.2 - Superficie totale per forma di conduzione e comune (superficie in ettari)

COMUNI	CONDUZIONE DIRETTA DEL COLTIVATORE				Totale	Conduzione con salariati e/o compartecipanti	Conduzione a colonia parziaria appoderata (mezzadria)	Altra forma di conduzione	Totale generale
	Con solo manodopera familiare	Con manodopera familiare prevalente	Con manodopera extrafamiliare prevalente						
001	Abbadia Lariana	226,84	-	-	306,64	-	-	-	308,84
002	Airuno	6,55	29,07	-	35,62	-	-	-	68,60
003	Albavilla	164,42	33,33	-	253,99	-	-	-	253,99
004	Albese con Cassano	147,70	-	-	156,32	-	-	-	156,32
005	Albiolo	60,80	-	-	60,80	-	-	-	60,80
006	Alserio	29,89	-	-	29,89	-	-	-	29,89
007	Alzate Brianza	215,72	72,20	-	287,92	-	-	-	293,27
008	Annone di Brianza	99,66	-	-	99,66	-	-	-	99,66
009	Anzano del Parco	200,85	-	-	200,85	19,95	-	-	220,80
010	Appiano Gentile	438,68	-	-	439,68	45,86	-	-	485,54
011	Argegno	30,06	-	-	30,06	-	-	-	30,06
012	Arosio	42,83	-	-	42,83	250,10	-	-	292,93
013	Asso	98,86	-	-	100,96	-	-	-	120,00
014	Ballabio	856,48	-	-	856,48	39,20	-	-	895,68
015	Barni	87,46	-	-	87,46	-	-	-	432,46
016	Barzago	148,36	-	-	148,36	-	-	-	152,09
017	Barzano'	69,39	-	-	69,39	-	-	-	69,39
018	Barzio	179,46	-	-	179,46	67,97	-	-	247,43
019	Bellagio	621,77	70,51	5,90	698,18	-	-	-	698,18
020	Bellano	61,03	-	-	61,03	-	-	-	61,03
021	Bene Lario	584,62	-	-	584,62	-	-	-	584,62
022	Beregazzo con Figliaro	44,68	-	-	44,68	-	-	-	100,04
023	Binago	188,94	-	-	215,94	-	-	-	217,94
024	Bizzarone	310,67	-	-	310,67	-	-	-	310,67
025	Blessagno	18,27	-	-	18,27	-	-	-	18,27
026	Blevio	-	-	-	-	-	-	-	-
027	Bosisio Parini	201,43	-	-	201,43	32,42	-	-	233,85
028	Bregnano	224,64	-	-	224,64	-	-	-	224,64
029	Brenna	27,50	-	-	27,50	-	-	-	27,50
030	Brienno	31,83	-	-	40,32	-	-	-	40,32
031	Brivio	218,07	-	-	218,90	-	-	-	246,90
032	Brunate	0,97	-	-	0,97	-	-	-	0,97
033	Bulciago	19,39	-	-	23,93	-	-	-	23,93
034	Bulgarograsso	77,50	-	-	77,50	-	-	-	85,00
035	Cabiate	57,06	-	-	65,69	-	-	-	65,69
036	Cadorago	161,49	-	30,03	195,52	-	-	-	195,52
037	Caglio	58,70	-	-	58,70	-	-	-	273,70
038	Cagno	42,63	-	-	42,63	-	-	-	42,63
039	Calco	66,05	-	-	66,05	-	-	-	66,05
040	Campione d'Italia	-	-	-	-	-	-	-	-
041	Cantu'	522,38	60,23	-	582,61	-	-	-	582,61
042	Canzo	79,62	-	-	80,76	-	-	-	80,76
043	Capiago Intimiano	60,71	2,05	42,30	105,06	-	-	-	113,11
044	Carate Urio	655,17	-	-	655,17	-	-	-	655,17
045	Carbonate	127,90	-	-	127,90	-	-	-	144,10
046	Carimate	13,90	-	-	13,90	-	-	-	22,50
047	Carlazzo	459,90	-	-	459,90	-	-	-	646,74
048	Carugo	100,35	-	-	112,31	22,65	-	-	134,96
049	Casargo	213,97	-	-	213,97	-	-	-	213,97
050	Casasco d'Intelvi	103,33	-	-	103,33	-	-	-	103,33
051	Casatenovo	441,96	11,11	-	453,07	36,80	-	-	489,87
052	Casino d'Erba	110,26	-	-	110,26	-	-	-	110,26
053	Casnate con Bernate	64,29	-	-	65,13	-	-	-	66,19
054	Cassago Brianza	134,36	-	-	191,66	-	-	-	191,66
055	Cassina Rizzardi	52,15	-	-	52,76	-	-	-	92,76
056	Cassina Valsassina	260,82	-	-	260,82	-	-	-	260,82
057	Castello di Brianza	98,60	-	-	109,23	150,39	-	-	259,62
058	Castelmarte	71,27	-	-	71,27	-	-	-	71,27
059	Castelnuovo Bozzente	349,45	-	-	349,45	-	-	-	349,45
060	Castiglione d'Intelvi	62,09	-	-	62,09	-	-	-	62,89
061	Cavallasca	72,11	-	-	72,11	-	-	-	72,11
062	Cavargna	346,09	-	-	346,09	-	-	-	566,09
063	Cerano d'Intelvi	52,22	-	-	70,22	-	-	-	173,22
064	Cermenate	316,54	-	-	334,20	-	-	-	556,95
065	Cernobbio	52,84	-	-	53,24	-	-	-	53,24
066	Cernusco Lombardone	79,66	-	7,64	119,64	-	-	-	119,64
067	Cesana Brianza	20,63	-	-	56,63	-	-	-	56,63
068	Cirimido	155,54	-	-	164,05	-	-	-	164,05
069	Civate	126,54	-	-	126,54	-	-	-	126,54
070	Civenna	206,27	-	-	206,27	-	-	-	235,62
071	Claino con Osteno	69,95	-	-	69,95	412,69	-	-	482,64
072	Colico	691,33	55,30	-	756,83	620,50	-	-	1.377,33
073	Colle Brianza	219,61	-	-	231,49	-	-	-	254,39
074	Colonno	31,12	-	-	31,12	-	-	-	31,12
075	Como	293,05	13,81	-	307,75	128,58	-	-	436,33
076	Consiglio di Rumo	492,99	-	-	492,99	-	-	-	576,99
077	Corrido	370,26	-	-	370,26	-	-	-	370,26
078	Cortenova	147,82	-	-	147,82	-	-	-	147,82
079	Costa Masnaga	223,46	-	-	223,46	-	-	-	229,66
080	Crandola Valsassina	208,62	-	-	208,62	-	-	-	208,62
081	Cremella	52,94	-	-	52,94	-	-	-	64,94
082	Cremeno	209,90	21,04	-	230,94	-	-	-	230,94
083	Cremia	137,92	-	-	137,92	-	-	-	137,92
084	Cucciago	93,92	-	-	101,42	69,60	-	-	171,02
085	Cusino	55,10	-	-	55,10	-	-	-	185,60
086	Darvico	21,33	-	-	21,33	-	-	-	21,33
087	Dizzasco	40,34	-	-	40,34	-	-	-	40,34

Tavola 4.2 segue - Superficie totale per forma di conduzione e comune (superficie in ettari)

COMUNI	CONDUZIONE DIRETTA DEL COLTIVATORE				Conduzione con salariati e/o compartecipanti	Conduzione a colonia parziaria appoderata (mezzadria)	Altra forma di conduzione	Totale generale
	Con solo manodopera familiare	Con manodopera familiare prevalente	Con manodopera extrafamiliare prevalente	Totale				
088 Dolzago	23,97	-	-	23,97	-	-	-	23,97
089 Domaso	65,64	-	-	65,64	-	-	-	67,01
090 Dongo	583,35	-	-	583,35	-	-	-	583,35
091 Dorio	33,83	-	-	33,83	-	-	-	33,83
092 Dosso del Liro	223,32	-	-	223,32	-	-	-	733,82
093 Drezzo	84,91	-	-	88,16	-	-	-	88,16
094 Ello	76,34	-	-	76,34	-	-	-	76,34
095 Erba	436,30	-	22,67	458,97	1.662,05	-	-	2.121,02
096 Esino Lario	321,83	-	-	321,83	-	-	-	422,33
097 Eupilio	120,86	-	4,01	124,87	38,60	-	-	163,47
098 Faggeto Lario	45,75	-	-	45,75	-	-	-	225,88
099 Faloppio	97,19	-	-	97,19	-	-	-	97,19
100 Fenegro'	224,97	-	-	228,88	-	-	-	264,84
101 Figino Serezna	155,61	-	-	155,61	49,00	-	-	204,61
102 Fino Mornasco	131,10	130,97	-	263,36	-	-	-	316,94
103 Galbiate	348,05	-	-	356,40	-	-	-	362,40
104 Garbagnate Monastero	52,69	-	-	52,69	53,98	-	-	106,67
105 Garlate	13,32	-	-	13,32	-	-	-	13,32
106 Garzeno	878,60	984,41	-	1.863,01	-	-	-	2.814,67
107 Gera Lario	217,78	-	-	217,78	-	-	-	217,78
108 Germasino	249,96	-	-	249,96	-	-	-	249,96
109 Gironico	286,88	-	-	347,88	29,20	-	-	377,08
110 Grandate	75,64	-	-	75,64	-	-	-	75,64
111 Grandola ed Uniti	299,87	-	-	299,87	-	-	-	857,18
112 Gravedona	190,23	-	-	190,23	-	-	-	190,23
113 Grianico	55,89	-	-	55,89	-	-	-	55,89
114 Guanzate	205,20	-	-	205,20	-	-	-	214,01
115 Imbersago	94,82	-	-	134,82	25,35	-	-	160,17
116 Introbio	223,98	-	-	223,98	-	-	-	223,98
117 Introzzo	14,04	-	-	14,04	-	-	-	14,04
118 Inverigo	277,15	11,85	-	305,00	143,37	-	-	448,37
119 Laglio	14,96	-	-	14,96	-	-	-	14,96
120 Laino	49,10	-	-	49,10	-	-	-	49,10
121 Lambrugo	42,76	-	-	49,96	-	-	-	49,96
122 Lanzo d'Intelvi	295,05	16,45	25,74	337,24	43,25	-	-	380,49
123 Lasnigo	156,06	-	-	156,06	-	-	-	156,06
124 Lecco	440,54	85,91	-	526,45	51,84	-	-	578,29
125 Lenno	108,82	-	-	108,82	-	-	-	108,82
126 Lezzeno	27,12	-	-	27,12	-	-	-	27,12
127 Lierna	302,42	-	-	302,42	-	-	-	302,42
128 Limido Comasco	241,19	-	-	241,19	-	-	-	241,19
129 Lipomo	50,12	-	-	50,12	-	-	-	50,12
130 Livo	860,45	-	-	860,45	-	-	-	860,45
131 Locate Varesino	222,09	-	-	222,09	-	-	-	248,43
132 Lomagna	49,45	-	-	49,45	-	-	-	69,45
133 Lomazzo	290,23	-	-	290,23	-	-	-	370,73
134 Longone al Segrino	3,46	2,45	-	5,91	-	-	-	9,91
135 Luisago	29,94	-	-	29,94	-	-	-	29,94
136 Lurago d'Erba	72,64	-	-	72,64	-	-	-	92,58
137 Lurago Marinone	152,51	-	-	153,98	-	-	-	155,00
138 Lurate Caccivio	247,94	-	-	248,26	30,70	-	-	278,96
139 Magreglio	-	-	-	4,98	-	-	-	4,98
140 Malgrate	-	-	-	-	-	-	-	-
141 Mandello del Lario	291,73	-	-	300,23	-	-	-	300,23
142 Margno	188,48	-	-	188,48	-	-	-	188,48
143 Mariano Comense	385,62	76,18	61,69	523,49	153,72	-	-	677,21
144 Maslianico	-	-	-	-	-	-	-	-
145 Menaggio	37,25	-	-	37,25	125,14	-	-	162,39
146 Merate	332,32	51,66	-	383,98	-	-	-	388,48
147 Merone	80,66	-	-	83,98	-	-	-	83,98
148 Mezzegra	476,78	-	-	476,78	-	-	-	476,78
149 Missaglia	830,19	-	50,96	894,10	18,00	-	-	912,10
150 Moggio	164,95	-	-	164,95	-	-	-	164,95
151 Molteno	70,70	-	-	83,90	-	-	-	85,90
152 Moltrasio	46,53	-	-	46,53	-	-	-	46,53
153 Monguzzo	72,96	-	-	72,96	-	-	-	72,96
154 Montano Lucino	174,85	-	-	202,16	-	-	-	202,16
155 Montemezzo	197,97	-	-	197,97	-	-	-	197,97
247 Montevecchia	161,54	-	-	161,54	-	-	-	169,38
156 Monticello Brianza	113,23	36,74	-	149,97	17,46	-	-	167,43
157 Montorfano	5,59	-	-	5,59	-	-	-	7,46
158 Morterone	26,98	-	-	26,98	-	-	-	26,98
159 Mozzate	451,39	-	-	451,39	-	-	-	452,08
160 Musso	100,25	-	-	100,25	-	-	-	100,25
161 Nesso	117,97	-	-	117,97	-	-	-	117,97
162 Nibionno	72,13	-	-	88,43	-	-	-	118,73
163 Novedrate	10,25	5,10	-	100,91	23,65	-	-	124,56
164 Oggiono	137,04	50,04	-	187,08	-	-	-	252,08
165 Olgiate Comasco	233,46	124,27	-	357,73	9,87	-	-	367,60
166 Olgiate Molgora	188,98	22,40	-	221,69	49,95	-	-	271,64
167 Olginate	64,84	-	-	64,84	-	-	-	64,84
168 Oliveto Lario	119,25	-	-	119,25	-	-	-	453,76
169 Oltrona di San Mamette	94,47	-	-	94,47	-	-	-	94,47
170 Orsenigo	36,96	51,92	-	88,88	-	-	-	99,38
171 Osnago	203,86	-	-	203,86	-	-	-	206,38
172 Ossuccio	106,23	-	-	106,23	-	-	-	116,23
173 Paderno d'Adda	118,55	-	-	119,40	-	-	-	119,40

Tavola 4.2 segue - Superficie totale per forma di conduzione e comune (superficie in ettari)

COMUNI	CONDUZIONE DIRETTA DEL COLTIVATORE				Totale	Conduzione con salariati e/o compartecipanti	Conduzione a colonia parziaria appoderata (mezzadria)	Altra forma di conduzione	Totale generale
	Con solo manodopera familiare	Con manodopera familiare prevalente	Con manodopera extrafamiliare prevalente						
174	Pagnona	48,63	-	-	48,63	-	-	-	48,63
175	Pare'	55,25	-	-	63,19	-	-	-	67,19
176	Parlasco	72,88	-	-	72,88	-	-	-	72,88
177	Pasturo	1.902,37	5,58	24,80	1.932,75	-	-	-	1.932,75
178	Peglio	209,35	-	-	209,35	-	-	-	663,35
179	Pellio Intelvi	323,30	-	-	323,30	-	-	-	323,30
180	Perego	53,11	-	-	83,11	-	-	-	83,11
181	Perledo	-	-	-	124,50	-	-	-	124,50
182	Pescate	9,02	-	-	9,02	-	-	-	9,02
183	Pianello del Lario	133,00	-	-	134,42	-	-	-	134,42
184	Pigra	-	-	-	-	-	-	-	-
185	Plesio	93,82	-	-	93,82	-	-	-	169,57
186	Pognana Lario	-	-	-	-	-	-	-	-
187	Ponna	63,60	-	-	63,60	-	-	-	63,60
188	Ponte Lambro	31,30	-	-	40,60	-	-	-	40,60
189	Porlezza	652,50	441,74	-	1.094,24	-	-	-	1.478,14
190	Premana	71,68	-	-	71,68	-	-	-	71,68
191	Primaluna	651,20	-	-	842,50	-	-	-	842,50
192	Proserpio	96,70	-	-	101,40	-	-	-	101,40
193	Pusiano	26,52	-	-	26,52	-	-	-	26,52
194	Ramponio Verna	150,29	-	-	167,89	10,00	-	-	177,89
195	Rezzago	94,38	-	-	94,38	-	-	-	324,38
196	Robbiate	179,46	-	-	179,46	19,35	-	-	198,81
197	Rodero	49,94	-	-	57,94	-	-	-	57,94
198	Rogeno	137,31	44,69	-	182,00	-	-	-	195,00
199	Ronago	103,34	-	-	103,34	-	-	-	103,34
200	Rovagnate	119,76	-	-	125,92	17,09	-	-	143,01
201	Rovellasca	267,37	28,02	-	295,39	-	-	-	295,39
202	Rovello Porro	291,22	-	-	291,22	-	-	-	291,22
203	Sala Comacina	107,90	-	-	107,90	-	-	-	278,95
204	San Bartolomeo Val Cavargna	156,19	-	-	156,19	-	-	-	244,16
205	San Fedele Intelvi	414,75	-	-	414,75	-	-	-	419,65
206	San Fermo della Battaglia	79,80	-	-	79,80	-	-	-	86,34
207	San Nazzaro Val Cavargna	160,00	-	-	160,00	-	-	-	327,02
208	Sant'Abbondio	52,31	-	-	52,31	-	-	-	52,31
209	Santa Maria Hoe'	34,23	-	-	34,23	-	-	-	43,25
210	Santa Maria Rezzonico	92,51	-	-	434,96	-	-	-	434,96
211	Schignano	138,25	-	-	138,25	-	-	-	138,25
212	Senna Comasco	139,48	-	-	188,48	-	-	-	188,48
213	Sirone	162,19	-	-	162,19	-	-	-	162,19
214	Sirtori	117,82	-	-	117,82	-	-	-	117,82
215	Solbiate	59,54	-	-	130,46	-	-	-	130,46
216	Sorico	709,46	-	-	709,46	-	-	-	709,46
217	Sormano	199,44	-	-	199,44	-	-	-	417,44
218	Stazzona	267,73	-	-	267,73	-	-	-	295,73
219	Sueglio	32,55	-	-	32,55	-	-	-	32,55
220	Suello	122,70	-	-	122,70	-	-	-	123,90
221	Taceno	175,65	-	-	175,65	-	-	-	175,65
222	Tavernerio	62,25	-	-	62,25	-	-	-	62,25
223	Torno	3,43	-	-	3,43	-	-	-	3,43
224	Tremenico	44,69	-	-	44,69	-	-	-	44,69
225	Tremezzo	248,02	-	-	248,02	-	-	-	248,02
226	Trezzone	197,86	-	-	197,86	-	-	-	197,86
227	Turate	339,18	137,14	-	476,32	51,39	-	-	527,71
228	Uggiate-Trevano	267,45	4,39	-	272,32	-	-	-	272,32
229	Valbrona	182,13	-	-	182,13	-	-	-	182,13
230	Valgreggentino	64,38	-	-	71,28	-	-	-	71,28
231	Valmadrera	116,42	-	-	116,42	-	-	-	116,42
232	Valmorea	39,04	-	-	39,04	-	-	-	39,04
233	Val Rezzo	123,15	-	-	123,15	-	-	-	332,15
234	Valsolda	509,12	-	-	509,12	257,48	-	-	766,60
235	Varenna	29,83	-	-	32,88	-	-	-	32,88
236	Veleso	97,87	-	-	97,87	-	-	-	272,96
237	Vendrogno	219,97	-	-	219,97	-	-	-	442,97
238	Veniano	140,36	-	-	140,36	-	-	-	140,36
239	Vercana	319,49	-	-	319,49	-	-	-	319,49
240	Verderio Inferiore	139,69	-	-	149,86	-	-	-	209,06
241	Verderio Superiore	93,43	-	-	93,43	-	-	-	143,83
242	Vertemate con Minoprio	145,60	-	-	146,65	89,51	-	-	236,16
243	Vestreno	24,89	-	-	24,89	-	-	-	24,89
244	Vigano'	50,84	-	-	50,84	-	-	-	50,84
245	Villa Guardia	184,86	-	-	186,57	43,66	-	-	230,23
246	Zelbio	85,86	-	-	85,86	-	-	-	85,86
<b>TOTALE PROVINCIA</b>		<b>43.239,62</b>	<b>3.875,97</b>	<b>705,86</b>	<b>47.821,45</b>	<b>12.311,35</b>	-	<b>5,77</b>	<b>60.138,57</b>

Tavola 4.3 - Superficie agricola utilizzata per forma di conduzione e comune (superficie in ettari)

COMUNI	CONDUZIONE DIRETTA DEL COLTIVATORE				Conduzione con salariati e/o compartecipanti	Conduzione a colonia parziaria appoderata (mezzadria)	Altra forma di conduzione	Totale generale
	Con solo manodopera familiare	Con manodopera familiare prevalente	Con manodopera extrafamiliare prevalente	Totale				
001	Abbadia Lariana	120,20	-	-	192,20	-	-	194,40
002	Airuno	4,57	27,43	-	32,00	-	-	63,46
003	Albavilla	55,78	5,11	-	62,99	-	-	62,99
004	Albese con Cassano	92,17	-	-	97,33	-	-	97,33
005	Albiolo	54,36	-	-	54,36	-	-	54,36
006	Alserio	27,21	-	-	27,21	-	-	27,21
007	Alzate Brianza	186,23	69,60	-	255,83	-	-	261,03
008	Annone di Brianza	92,16	-	-	92,16	-	-	92,16
009	Anzano del Parco	191,12	-	-	191,12	19,55	-	210,67
010	Appiano Gentile	335,10	-	-	336,10	35,07	-	371,17
011	Argegno	18,32	-	-	18,32	-	-	18,32
012	Arosio	41,31	-	-	41,31	123,38	-	164,69
013	Asso	69,61	-	-	71,66	-	-	83,66
014	Ballabio	664,53	-	-	664,53	28,60	-	693,13
015	Barni	86,86	-	-	86,86	-	-	86,86
016	Barzago	141,93	-	-	141,93	-	-	144,61
017	Barzano'	62,38	-	-	62,38	-	-	62,38
018	Barzio	155,05	-	-	155,05	22,35	-	177,40
019	Bellagio	401,80	53,68	4,95	460,43	-	-	460,43
020	Bellano	37,56	-	-	37,56	-	-	37,56
021	Bene Lario	533,02	-	-	533,02	-	-	533,02
022	Beregazzo con Figliaro	37,04	-	-	37,04	-	-	57,24
023	Binago	125,29	-	-	150,29	-	-	152,17
024	Bizzarone	282,11	-	-	282,11	-	-	282,11
025	Blessagno	16,94	-	-	16,94	-	-	16,94
026	Blevio	-	-	-	-	-	-	-
027	Bosisio Parini	174,42	-	-	174,42	17,13	-	191,55
028	Bregnano	215,89	-	-	215,89	-	-	215,89
029	Brenna	14,00	-	-	14,00	-	-	14,00
030	Brienno	10,13	-	-	11,38	-	-	11,38
031	Brivio	202,60	-	-	203,27	-	-	228,27
032	Brunate	0,67	-	-	0,67	-	-	0,67
033	Bulciago	13,63	-	-	17,95	-	-	17,95
034	Bulgarograsso	69,96	-	-	69,96	-	-	76,96
035	Cabiate	51,97	-	-	60,44	-	-	60,44
036	Cadorago	154,38	-	16,85	172,73	-	-	172,73
037	Caglio	51,40	-	-	51,40	-	-	51,40
038	Cagno	40,90	-	-	40,90	-	-	40,90
039	Calco	51,60	-	-	51,60	-	-	51,60
040	Campione d'Italia	-	-	-	-	-	-	-
041	Cantu'	427,06	56,11	-	483,17	-	-	483,17
042	Canzo	49,88	-	-	50,73	-	-	50,73
043	Capiago Intimiano	50,95	1,80	38,95	91,70	-	-	92,90
044	Carate Urio	106,57	-	-	106,57	-	-	106,57
045	Carbonate	104,65	-	-	104,65	-	-	115,35
046	Carimate	13,64	-	-	13,64	-	-	17,94
047	Carlazzo	378,40	-	-	378,40	-	-	509,33
048	Carugo	80,86	-	-	88,16	17,78	-	105,94
049	Casargo	121,07	-	-	121,07	-	-	121,07
050	Casasco d'Intelvi	83,72	-	-	83,72	-	-	83,72
051	Casatenovo	406,54	8,81	-	415,35	35,92	-	451,27
052	Caslino d'Erba	76,12	-	-	76,12	-	-	76,12
053	Casnate con Bernate	62,26	-	-	63,09	-	-	64,09
054	Cassago Brianza	119,83	-	-	167,78	-	-	167,78
055	Cassina Rizzardi	43,38	-	-	43,98	-	-	82,98
056	Cassina Valsassina	157,41	-	-	157,41	-	-	157,41
057	Castello di Brianza	83,96	-	-	90,23	97,60	-	187,83
058	Castelmarte	65,19	-	-	65,19	-	-	65,19
059	Castelnuovo Bozzente	218,19	-	-	218,19	-	-	218,19
060	Castiglione d'Intelvi	58,37	-	-	58,37	-	-	58,67
061	Cavallasca	52,33	-	-	52,33	-	-	52,33
062	Cavargna	314,75	-	-	314,75	-	-	314,75
063	Cerano d'Intelvi	43,62	-	-	61,52	-	-	61,52
064	Cermenate	295,56	-	-	312,24	-	-	492,93
065	Cernobbio	21,96	-	-	22,36	-	-	22,36
066	Cernusco Lombardone	64,30	-	5,27	100,27	-	-	100,27
067	Cesana Brianza	20,27	-	-	55,97	-	-	55,97
068	Cirimido	136,41	-	-	144,90	-	-	144,90
069	Civate	99,96	-	-	99,96	-	-	99,96
070	Civenna	171,02	-	-	171,02	-	-	179,07
071	Claino con Osteno	60,52	-	-	60,52	1,07	-	61,59
072	Colico	534,35	46,00	-	588,35	523,80	-	1.112,15
073	Colle Brianza	148,16	-	-	159,14	-	-	169,74
074	Colonno	19,09	-	-	19,09	-	-	19,09
075	Como	215,73	10,95	-	227,57	43,85	-	271,42
076	Consiglio di Rumo	283,91	-	-	283,91	-	-	283,91
077	Corrido	215,00	-	-	215,00	-	-	215,00
078	Cortenova	112,87	-	-	112,87	-	-	112,87
079	Costa Masnaga	198,57	-	-	198,57	-	-	202,75
080	Crandola Valsassina	170,43	-	-	170,43	-	-	170,43
081	Cremella	49,25	-	-	49,25	-	-	60,75
082	Cremeno	43,51	12,19	-	55,70	-	-	55,70
083	Cremia	91,69	-	-	91,69	-	-	91,69
084	Cucciago	67,93	-	-	72,35	23,96	-	96,31
085	Cusino	42,76	-	-	42,76	-	-	42,76
086	Dervio	9,55	-	-	9,55	-	-	9,55
087	Dizzasco	28,72	-	-	28,72	-	-	28,72

Tavola 4.3 segue - Superficie agricola utilizzata per forma di conduzione e comune (superficie in ettari)

COMUNI	CONDUZIONE DIRETTA DEL COLTIVATORE				Totale	Conduzione con salariati e/o compartecipanti	Conduzione a colonia parziaria appoderata (mezzadria)	Altra forma di conduzione	Totale generale
	Con solo manodopera familiare	Con manodopera familiare prevalente	Con manodopera extrafamiliare prevalente						
088	Dolzago	22,33	-	-	22,33	-	-	-	22,33
089	Domaso	43,54	-	-	43,54	-	-	-	44,69
090	Dongo	558,75	-	-	558,75	-	-	-	558,75
091	Dorio	5,72	-	-	5,72	-	-	-	5,72
092	Dosso del Liro	161,66	-	-	161,66	-	-	-	161,66
093	Drezzo	63,82	-	-	66,87	-	-	-	66,87
094	Ello	66,38	-	-	66,38	-	-	-	66,38
095	Erba	368,58	-	20,59	389,17	12,49	-	-	401,66
096	Esino Lario	279,43	-	-	279,43	-	-	-	379,93
097	Eupilio	100,13	-	3,60	103,73	30,57	-	-	134,30
098	Faggeto Lario	30,89	-	-	30,89	-	-	-	30,89
099	Faloppio	76,44	-	-	76,44	-	-	-	76,44
100	Fenegro'	210,74	-	-	214,58	-	-	-	249,54
101	Figino Sereza	133,24	-	-	133,24	21,00	-	-	154,24
102	Fino Mornasco	104,25	115,63	-	220,98	-	-	-	271,56
103	Galbiate	255,33	-	-	263,63	-	-	-	267,63
104	Garbagnate Monastero	48,37	-	-	48,37	39,63	-	-	88,00
105	Garlate	11,20	-	-	11,20	-	-	-	11,20
106	Garzeno	455,93	962,41	-	1.418,34	-	-	-	1.889,59
107	Gera Lario	202,06	-	-	202,06	-	-	-	202,06
108	Germasino	230,43	-	-	230,43	-	-	-	230,43
109	Gironico	128,89	-	-	168,89	27,40	-	-	196,29
110	Grandate	74,02	-	-	74,02	-	-	-	74,02
111	Grandola ed Uniti	217,39	-	-	217,39	-	-	-	217,39
112	Gravedona	130,75	-	-	130,75	-	-	-	130,75
113	Griante	29,78	-	-	29,78	-	-	-	29,78
114	Guanzate	186,80	-	-	186,80	-	-	-	194,67
115	Imbersago	85,60	-	-	124,45	11,04	-	-	135,49
116	Introbio	177,54	-	-	177,54	-	-	-	177,54
117	Introzzo	7,88	-	-	7,88	-	-	-	7,88
118	Inverigo	239,81	11,35	-	263,16	62,29	-	-	325,45
119	Laglio	6,02	-	-	6,02	-	-	-	6,02
120	Laino	29,69	-	-	29,69	-	-	-	29,69
121	Lambrugo	39,48	-	-	46,55	-	-	-	46,55
122	Lanzo d'Intelvi	189,05	3,11	1,82	193,98	8,90	-	-	202,88
123	Lasnigo	141,48	-	-	141,48	-	-	-	141,48
124	Lecco	222,98	40,05	-	263,03	29,83	-	-	292,86
125	Lenno	90,40	-	-	90,40	-	-	-	90,40
126	Lezzeno	10,93	-	-	10,93	-	-	-	10,93
127	Lierna	35,82	-	-	35,82	-	-	-	35,82
128	Limido Comasco	212,56	-	-	212,56	-	-	-	212,56
129	Lipomo	42,55	-	-	42,55	-	-	-	42,55
130	Livo	186,71	-	-	186,71	-	-	-	186,71
131	Locate Varesino	173,22	-	-	173,22	-	-	-	192,70
132	Lomagna	39,04	-	-	39,04	-	-	-	55,04
133	Lomazzo	260,82	-	-	260,82	-	-	-	340,82
134	Longone al Segrino	2,25	0,30	-	2,55	-	-	-	5,55
135	Luisago	28,43	-	-	28,43	-	-	-	28,43
136	Lurago d'Erba	55,38	-	-	55,38	-	-	-	73,97
137	Lurago Marinone	142,24	-	-	143,38	-	-	-	144,36
138	Lurate Caccivio	240,78	-	-	241,09	29,68	-	-	270,77
139	Magreglio	-	-	-	4,93	-	-	-	4,93
140	Malgrate	-	-	-	-	-	-	-	-
141	Mandello del Lario	99,35	-	-	100,37	-	-	-	100,37
142	Margno	160,98	-	-	160,98	-	-	-	160,98
143	Mariano Comense	322,03	62,67	47,13	431,83	120,28	-	-	552,11
144	Maslianico	-	-	-	-	-	-	-	-
145	Menaggio	21,75	-	-	21,75	0,60	-	-	22,35
146	Merate	308,56	49,26	-	357,82	-	-	-	361,82
147	Merone	76,45	-	-	78,32	-	-	-	78,32
148	Mezzegra	435,39	-	-	435,39	-	-	-	435,39
149	Missaglia	720,93	-	48,68	782,36	10,93	-	-	793,29
150	Moggio	114,45	-	-	114,45	-	-	-	114,45
151	Molteno	66,34	-	-	79,52	-	-	-	81,47
152	Moltrasio	28,00	-	-	28,00	-	-	-	28,00
153	Monguzzo	64,28	-	-	64,28	-	-	-	64,28
154	Montano Lucino	110,79	-	-	131,94	-	-	-	131,94
155	Montemezzo	140,78	-	-	140,78	-	-	-	140,78
247	Montevicchia	130,80	-	-	130,80	-	-	-	137,34
156	Monticello Brianza	108,19	32,73	-	140,92	14,23	-	-	155,15
157	Montorfano	4,50	-	-	4,50	-	-	-	5,87
158	Morterone	22,05	-	-	22,05	-	-	-	22,05
159	Mozzate	219,24	-	-	219,24	-	-	-	219,88
160	Musso	74,55	-	-	74,55	-	-	-	74,55
161	Nesso	92,10	-	-	92,10	-	-	-	92,10
162	Nibionno	68,57	-	-	84,57	-	-	-	107,57
163	Novedrate	8,07	4,94	-	90,07	1,22	-	-	91,29
164	Oggiono	122,02	46,02	-	168,04	-	-	-	222,04
165	Olgiate Comasco	203,32	113,82	-	317,14	9,12	-	-	326,26
166	Olgiate Molgora	166,65	22,00	-	198,51	49,01	-	-	247,52
167	Olginate	53,37	-	-	53,37	-	-	-	53,37
168	Oliveto Lario	48,66	-	-	48,66	-	-	-	48,66
169	Oltrona di San Mamette	74,35	-	-	74,35	-	-	-	74,35
170	Orsenigo	32,11	47,85	-	79,96	-	-	-	84,36
171	Osnago	196,81	-	-	196,81	-	-	-	199,33
172	Ossuccio	80,39	-	-	80,39	-	-	-	80,39
173	Paderno d'Adda	99,53	-	-	100,36	-	-	-	100,36

Tavola 4.3 segue - Superficie agricola utilizzata per forma di conduzione e comune (superficie in ettari)

COMUNI	CONDUZIONE DIRETTA DEL COLTIVATORE				Totale	Conduzione con salariati e/o compartecipanti	Conduzione a colonia parziaria appoderata (mezzadria)	Altra forma di conduzione	Totale generale
	Con solo manodopera familiare	Con manodopera familiare prevalente	Con manodopera extrafamiliare prevalente						
174	Pagnona	40,42	-	-	40,42	-	-	-	40,42
175	Pare'	41,86	-	-	47,24	-	-	-	51,14
176	Parlasco	62,39	-	-	62,39	-	-	-	62,39
177	Pasturo	1.040,46	0,05	12,02	1.052,53	-	-	-	1.052,53
178	Peglio	154,63	-	-	154,63	-	-	-	154,63
179	Pellio Intelvi	284,51	-	-	284,51	-	-	-	284,51
180	Perego	34,95	-	-	59,95	-	-	-	59,95
181	Perledo	-	-	-	21,21	-	-	-	21,21
182	Pescate	5,17	-	-	5,17	-	-	-	5,17
183	Pianello del Lario	112,70	-	-	113,92	-	-	-	113,92
184	Pigra	-	-	-	-	-	-	-	-
185	Plesio	58,65	-	-	58,65	-	-	-	58,65
186	Pognana Lario	-	-	-	-	-	-	-	-
187	Ponna	62,00	-	-	62,00	-	-	-	62,00
188	Ponte Lambro	23,89	-	-	32,25	-	-	-	32,25
189	Porlezza	371,77	313,00	-	684,77	-	-	-	684,77
190	Premana	62,23	-	-	62,23	-	-	-	62,23
191	Primaluna	625,12	-	-	816,39	-	-	-	816,39
192	Proserpio	71,78	-	-	75,88	-	-	-	75,88
193	Pusiano	20,52	-	-	20,52	-	-	-	20,52
194	Ramponio Verna	111,37	-	-	116,77	6,90	-	-	123,67
195	Rezzago	55,22	-	-	55,22	-	-	-	127,72
196	Robbiate	158,03	-	-	158,03	17,60	-	-	175,63
197	Rodero	34,97	-	-	40,82	-	-	-	40,82
198	Rogeno	124,66	41,46	-	166,12	-	-	-	177,49
199	Ronago	90,20	-	-	90,20	-	-	-	90,20
200	Rovagnate	86,49	-	-	91,26	8,12	-	-	99,38
201	Rovellasca	261,60	27,12	-	288,72	-	-	-	288,72
202	Rovello Porro	286,57	-	-	286,57	-	-	-	286,57
203	Sala Comacina	94,04	-	-	94,04	-	-	-	94,04
204	San Bartolomeo Val Cavargna	52,90	-	-	52,90	-	-	-	52,90
205	San Fedele Intelvi	317,40	-	-	317,40	-	-	-	321,40
206	San Fermo della Battaglia	56,39	-	-	56,39	-	-	-	62,39
207	San Nazzaro Val Cavargna	119,45	-	-	119,45	-	-	-	119,45
208	Sant' Abbondio	18,09	-	-	18,09	-	-	-	18,09
209	Santa Maria Hoe'	22,35	-	-	22,35	-	-	-	26,51
210	Santa Maria Rezzonico	55,68	-	-	362,03	-	-	-	362,03
211	Schignano	109,53	-	-	109,53	-	-	-	109,53
212	Senna Comasco	124,85	-	-	168,85	-	-	-	168,85
213	Sirone	152,98	-	-	152,98	-	-	-	152,98
214	Sirtori	100,60	-	-	100,60	-	-	-	100,60
215	Solbiate	57,70	-	-	121,46	-	-	-	121,46
216	Sorico	548,21	-	-	548,21	-	-	-	548,21
217	Sormano	184,58	-	-	184,58	-	-	-	184,58
218	Stazzona	124,09	-	-	124,09	-	-	-	124,09
219	Sueglio	23,82	-	-	23,82	-	-	-	23,82
220	Suello	117,96	-	-	117,96	-	-	-	118,86
221	Taceno	91,61	-	-	91,61	-	-	-	91,61
222	Tavernerio	26,32	-	-	26,32	-	-	-	26,32
223	Torno	2,72	-	-	2,72	-	-	-	2,72
224	Tremenico	11,85	-	-	11,85	-	-	-	11,85
225	Tremezzo	203,82	-	-	203,82	-	-	-	203,82
226	Trezzone	132,30	-	-	132,30	-	-	-	132,30
227	Turate	324,95	135,59	-	460,54	11,75	-	-	472,29
228	Uggiate-Trevano	223,52	3,33	-	227,28	-	-	-	227,28
229	Valbrona	136,68	-	-	136,68	-	-	-	136,68
230	Valgrehentino	35,06	-	-	38,79	-	-	-	38,79
231	Valmadrera	62,96	-	-	62,96	-	-	-	62,96
232	Valmorea	36,95	-	-	36,95	-	-	-	36,95
233	Val Rezzo	111,49	-	-	111,49	-	-	-	111,49
234	Valsolda	150,52	-	-	150,52	15,91	-	-	166,43
235	Varenna	12,73	-	-	15,68	-	-	-	15,68
236	Veleso	61,14	-	-	61,14	-	-	-	61,14
237	Vendrogno	175,41	-	-	175,41	-	-	-	378,41
238	Veniano	106,00	-	-	106,00	-	-	-	106,00
239	Vercana	232,29	-	-	232,29	-	-	-	232,29
240	Verderio Inferiore	133,98	-	-	143,81	-	-	-	199,71
241	Verderio Superiore	91,29	-	-	91,29	-	-	-	133,39
242	Vertemate con Minoprio	101,11	-	-	102,11	49,86	-	-	151,97
243	Vestreno	12,68	-	-	12,68	-	-	-	12,68
244	Vigano	30,52	-	-	30,52	-	-	-	30,52
245	Villa Guardia	152,74	-	-	153,74	41,16	-	-	194,90
246	Zelbio	57,70	-	-	57,70	-	-	-	57,70
<b>TOTALE PROVINCIA</b>		<b>31.735,92</b>	<b>3.386,41</b>	<b>432,26</b>	<b>35.554,59</b>	<b>3.878,43</b>	-	<b>4,67</b>	<b>39.437,69</b>



Tavola 4.4 - Aziende per classe di superficie totale e comune (superficie in ettari)

COMUNI	CLASSI DI SUPERFICIE TOTALE									Totale	
	Senza terreno agrario	Meno di 1	1 - 2	2 - 5	5 - 10	10 - 20	20 - 50	50 - 100	100 ed oltre		
001	Abbadia Lariana	-	-	-	4	7	4	2	2	-	20
002	Airuno	-	-	-	3	-	-	2	-	-	6
003	Albavilla	-	-	2	9	5	2	-	2	-	22
004	Albese con Cassano	-	3	3	9	6	-	3	-	-	24
005	Albiolo	-	-	-	-	-	2	-	-	-	4
006	Alserio	-	-	2	2	-	2	-	-	-	8
007	Alzate Brianza	-	3	12	18	-	2	5	-	-	42
008	Annone di Brianza	-	-	3	4	3	-	-	-	-	12
009	Anzano del Parco	-	-	2	11	-	4	-	2	-	21
010	Appiano Gentile	-	-	2	12	15	9	8	-	-	46
011	Argegno	-	-	-	2	2	-	-	-	-	6
012	Arosio	-	-	-	2	2	2	-	-	-	8
013	Asso	-	-	2	8	6	3	-	-	-	20
014	Ballabio	-	-	2	4	2	2	4	-	2	17
015	Barni	-	-	-	-	-	-	3	-	-	7
016	Barzago	-	-	-	5	-	2	-	-	-	12
017	Barzano'	-	18	9	4	3	-	-	-	-	35
018	Barzio	-	-	-	5	5	2	4	-	-	18
019	Bellagio	-	9	9	13	7	9	4	2	-	54
020	Bellano	-	4	8	9	3	-	-	-	-	24
021	Bene Lario	-	-	-	3	2	2	2	-	-	11
022	Beregazzo con Figliaro	-	8	2	4	2	-	-	-	-	18
023	Binago	-	-	-	5	3	-	3	-	-	15
024	Bizzarone	-	-	-	3	-	-	-	-	-	8
025	Blessagno	-	-	-	-	2	-	-	-	-	3
026	Blevio	-	-	-	-	-	-	-	-	-	-
027	Bosisio Parini	-	-	2	5	3	2	4	-	-	17
028	Bregnano	-	-	4	-	-	2	3	-	-	11
029	Brenna	-	-	-	-	-	-	-	-	-	2
030	Brienno	-	-	-	3	4	-	-	-	-	7
031	Brivio	-	3	4	5	2	-	7	-	-	21
032	Brunate	-	2	-	-	-	-	-	-	-	2
033	Bulciago	-	3	5	5	-	-	-	-	-	13
034	Bulgarograsso	-	-	2	2	3	2	-	-	-	10
035	Cabiato	-	-	-	2	4	-	-	-	-	9
036	Cadorago	-	2	2	6	-	2	5	-	-	17
037	Caglio	-	-	-	-	-	-	2	-	-	5
038	Cagno	-	-	-	-	-	-	-	-	-	2
039	Calco	-	6	5	4	-	3	-	-	-	19
040	Campione d'Italia	-	-	-	-	-	-	-	-	-	-
041	Cantu'	2	3	10	27	9	12	6	-	-	70
042	Canzo	-	2	4	4	2	2	-	-	-	15
043	Capiago Intimiano	-	2	10	4	3	-	2	-	-	22
044	Carate Urzio	-	-	-	2	-	-	-	-	-	4
045	Carbonate	-	4	2	5	2	2	2	-	-	17
046	Carimate	-	-	-	-	3	-	-	-	-	4
047	Carlazzo	-	4	7	33	18	6	2	-	-	72
048	Carugo	-	-	2	8	4	3	-	-	-	18
049	Casargo	-	5	11	21	13	3	-	-	-	53
050	Casasco d'Intelvi	-	-	-	4	4	2	-	-	-	11
051	Casatenovo	-	17	30	25	12	4	6	-	-	94
052	Casolino d'Erba	-	-	2	8	-	6	-	-	-	16
053	Casnate con Bernate	-	2	-	3	-	-	-	-	-	8
054	Cassago Brianza	-	11	3	5	-	2	2	-	-	25
055	Cassina Rizzardi	-	-	-	-	2	-	2	-	-	7
056	Cassina Valsassina	-	-	-	2	-	-	3	2	-	9
057	Castello di Brianza	-	-	6	7	3	4	2	-	-	23
058	Castelmarte	-	-	2	-	-	-	-	-	-	7
059	Castelnuovo Bozzente	-	2	-	10	-	3	-	-	-	19
060	Castiglione d'Intelvi	-	3	3	14	-	-	-	-	-	21
061	Cavallasca	-	3	3	7	4	-	-	-	-	18
062	Cavargna	-	-	-	8	9	4	-	-	2	24
063	Cerano d'Intelvi	-	5	4	5	3	2	-	-	-	20
064	Ceremate	-	-	3	9	2	5	3	2	-	25
065	Cernobbio	-	3	-	-	2	3	-	-	-	10
066	Cernusco Lombardone	-	2	3	6	2	2	2	-	-	17
067	Cesana Brianza	-	3	2	-	-	-	-	-	-	8
068	Cirimido	-	32	22	4	-	-	-	-	-	62
069	Civate	-	-	4	5	5	4	-	-	-	19
070	Civenna	-	-	-	-	-	-	2	-	-	6
071	Claino con Osteno	-	2	-	5	4	-	-	-	-	14
072	Colico	-	16	37	70	24	11	4	2	-	165
073	Colle Brianza	-	-	-	8	7	7	3	-	-	26
074	Colonno	-	3	5	5	-	-	-	-	-	14
075	Como	-	6	16	20	10	2	4	-	-	59
076	Consiglio di Rumo	-	3	3	31	11	-	-	-	-	51
077	Corrido	-	-	3	10	6	2	2	-	-	24
078	Cortenova	-	7	7	12	8	-	-	-	-	36
079	Costa Masnaga	-	-	7	17	7	3	2	-	-	37
080	Crandola Valsassina	-	-	7	15	16	-	-	-	-	40
081	Cremella	-	-	-	2	4	2	-	-	-	9
082	Cremeno	-	-	2	-	4	-	2	-	-	12

Tavola 4.4 segue - Aziende per classe di superficie totale e comune (superficie in ettari)

COMUNI	CLASSI DI SUPERFICIE TOTALE									Totale	
	Senza terreno agrario	Meno di 1	1 - 2	2 - 5	5 - 10	10 - 20	20 - 50	50 - 100	100 ed oltre		
083	Crema	-	2	2	20	9	-	-	-	-	34
084	Cucciago	-	3	3	7	4	3	2	-	-	22
085	Cusino	-	-	-	13	-	-	-	-	-	17
086	Dervio	-	-	-	-	-	-	-	-	-	4
087	Dizzasco	-	-	-	-	2	2	-	-	-	5
088	Dolzago	-	4	-	3	-	-	-	-	-	8
089	Domaso	-	19	6	9	-	-	-	-	-	36
090	Dongo	-	8	8	15	2	-	-	-	2	36
091	Dorio	-	-	2	-	-	-	-	-	-	4
092	Dosso del Liro	-	-	-	7	22	5	-	-	-	35
093	Drezzo	-	3	2	9	3	-	-	-	-	18
094	Ello	-	-	-	2	-	-	2	-	-	5
095	Erba	8	22	11	25	13	7	6	-	-	93
096	Esino Lario	-	-	3	16	8	3	-	-	2	32
097	Eupilio	-	4	6	2	-	2	-	-	-	17
098	Faggeto Lario	-	-	-	6	3	-	-	-	-	10
099	Faloppio	-	-	2	3	7	2	-	-	-	14
100	Fenegro'	-	-	-	3	2	4	2	-	-	14
101	Figino Serenza	-	3	6	5	5	3	-	-	-	24
102	Fino Mornasco	-	-	3	10	-	5	3	2	-	24
103	Galbiate	-	-	3	7	9	5	2	2	-	28
104	Garbagnate Monastero	-	10	4	6	-	-	-	-	-	23
105	Garlate	-	-	2	-	-	-	-	-	-	5
106	Garzeno	-	-	-	46	73	13	2	-	4	140
107	Gera Lario	-	9	11	15	3	2	2	-	-	43
108	Germasino	-	-	-	5	8	-	-	-	-	15
109	Gironico	-	-	3	3	2	2	4	3	-	17
110	Grandate	-	-	-	-	-	-	2	-	-	5
111	Grandola ed Uniti	-	2	-	11	9	9	3	-	-	36
112	Gravedona	-	19	16	29	8	-	-	-	-	73
113	Griante	-	2	4	4	-	-	-	-	-	12
114	Guanzate	-	20	13	6	2	2	3	-	-	46
115	Imbersago	-	15	7	3	2	-	4	-	-	32
116	Introbio	-	4	5	3	5	3	5	-	-	25
117	Introzzo	-	-	-	2	-	-	-	-	-	4
118	Inverigo	-	44	29	17	4	5	-	-	-	102
119	Laglio	-	2	2	-	-	-	-	-	-	6
120	Laino	-	-	-	5	3	-	-	-	-	10
121	Lambrugo	-	-	-	-	2	-	-	-	-	5
122	Lanzo d'Intelvi	-	16	35	33	9	3	4	-	-	100
123	Lasnigo	-	-	2	-	-	2	-	2	-	8
124	Lecco	-	7	5	19	15	9	6	-	-	62
125	Lenno	-	-	2	7	3	-	-	-	-	15
126	Lezzeno	-	-	-	5	-	-	-	-	-	7
127	Lierna	-	-	-	5	3	-	-	-	-	12
128	Limido Comasco	-	-	-	13	2	4	5	-	-	25
129	Lipomo	-	-	-	2	2	-	-	-	-	6
130	Livo	-	-	-	17	14	6	2	-	-	41
131	Locate Varesino	-	14	11	15	-	3	4	-	-	48
132	Lomagna	-	-	-	5	-	2	-	-	-	11
133	Lomazzo	2	-	2	5	-	4	4	2	-	21
134	Longone al Segrino	-	2	2	2	-	-	-	-	-	6
135	Luisago	-	-	-	2	-	-	-	-	-	5
136	Lurago d'Erba	-	3	8	4	-	4	-	-	-	20
137	Lurago Marinone	-	-	3	-	-	-	-	-	-	7
138	Lurate Caccivio	2	3	-	2	3	2	3	2	-	18
139	Magreglio	-	-	2	-	-	-	-	-	-	3
140	Malgrate	-	-	-	-	-	-	-	-	-	-
141	Mandello del Lario	-	7	10	22	18	7	-	-	-	64
142	Margno	-	2	3	2	4	4	2	-	-	17
143	Mariano Comense	3	-	22	27	18	5	8	2	-	86
144	Maslianico	-	-	-	-	-	-	-	-	-	-
145	Menaggio	-	2	-	3	-	-	-	-	-	8
146	Merate	-	-	8	11	6	-	6	2	-	35
147	Merone	-	-	2	2	-	-	2	-	-	7
148	Mezzegra	-	-	-	4	4	6	3	-	2	19
149	Missaglia	-	5	38	38	12	8	4	-	3	108
150	Moggio	-	-	-	-	-	-	5	-	-	6
151	Molteno	-	-	-	3	-	3	-	-	-	10
152	Moltrasio	-	-	6	7	-	-	-	-	-	15
153	Monguzzo	-	-	-	-	-	-	2	-	-	4
154	Montano Lucino	-	4	3	7	8	2	3	-	-	27
155	Montemezzo	-	-	-	5	24	-	-	-	-	31
247	Montevecchia	-	2	3	17	5	-	2	-	-	30
156	Monticello Brianza	-	11	14	14	4	-	2	-	-	45
157	Montorfano	-	-	2	-	-	-	-	-	-	3
158	Morterone	-	-	-	-	-	-	-	-	-	4
159	Mozzate	-	4	3	3	-	-	6	-	-	19
160	Musso	-	6	21	11	4	-	-	-	-	43
161	Nesso	-	-	-	-	-	-	4	-	-	6
162	Nibionno	-	-	4	7	-	2	2	-	-	15
163	Novedrate	-	-	-	2	2	-	-	-	-	7

Tavola 4.4 segue - Aziende per classe di superficie totale e comune (superficie in ettari)

COMUNI	CLASSI DI SUPERFICIE TOTALE									Totale	
	Senza terreno agrario	Meno di 1	1 - 2	2 - 5	5 - 10	10 - 20	20 - 50	50 - 100	100 ed oltre		
164	Oggiono	-	4	2	10	6	2	3	-	28	
165	Olgiate Comasco	-	4	-	6	10	5	2	-	29	
166	Olgiate Molgora	-	5	6	14	6	8	2	-	41	
167	Olginate	-	-	4	6	5	-	-	-	16	
168	Oliveto Lario	-	-	-	3	7	-	-	-	13	
169	Oltrona di San Mamette	-	2	5	9	3	2	-	-	21	
170	Orsenigo	-	3	3	8	-	-	2	-	18	
171	Osnago	-	-	2	3	-	-	5	-	12	
172	Ossuccio	-	-	-	15	7	2	-	-	25	
173	Paderno d'Adda	-	13	7	6	-	-	-	-	29	
174	Pagnona	-	-	7	14	-	-	-	-	22	
175	Pare'	-	-	-	6	3	-	-	-	10	
176	Parlasco	-	-	-	-	3	3	-	-	6	
177	Pasturo	-	9	22	41	37	32	19	2	164	
178	Peglio	-	-	3	6	10	8	-	-	28	
179	Pello Intelvi	-	-	2	6	6	4	4	-	24	
180	Perego	-	-	3	4	-	-	2	-	11	
181	Perledo	-	-	-	-	-	-	-	-	2	
182	Pescate	-	-	-	3	-	-	-	-	4	
183	Pianello del Lario	-	-	3	4	8	5	-	-	20	
184	Pigra	-	-	-	-	-	-	-	-	-	
185	Plesio	-	4	6	12	7	-	-	-	30	
186	Pognana Lario	-	-	-	-	-	-	-	-	-	
187	Ponna	-	-	-	2	3	3	-	-	8	
188	Ponte Lambro	-	3	2	-	2	-	-	-	9	
189	Porlezza	-	7	7	9	7	4	4	3	45	
190	Premana	-	3	-	16	-	-	-	-	21	
191	Primaluna	-	7	8	15	13	5	7	2	58	
192	Proserpio	-	-	-	2	-	3	2	-	8	
193	Pusiano	-	-	-	-	-	-	-	-	3	
194	Ramponio Verna	-	-	2	11	8	3	2	-	27	
195	Rezzago	-	-	3	6	-	-	2	-	15	
196	Robbiate	-	40	13	11	2	2	2	-	70	
197	Rodero	-	-	-	6	4	-	-	-	13	
198	Rogeno	-	-	9	7	-	5	3	-	25	
199	Ronago	-	-	-	8	-	-	2	-	11	
200	Rovagnate	-	11	12	8	4	3	-	-	39	
201	Rovellasca	-	-	2	3	-	3	6	-	15	
202	Rovello Porro	-	40	31	8	-	-	3	-	85	
203	Sala Comacina	-	-	8	4	4	4	-	-	22	
204	San Bartolomeo Val Cavargna	-	-	6	19	6	3	-	-	35	
205	San Fedele Intelvi	-	-	-	9	16	6	2	2	36	
206	San Fermo della Battaglia	-	-	7	9	4	-	-	-	22	
207	San Nazzaro Val Cavargna	-	-	-	9	13	3	-	-	26	
208	Sant'Abbondio	-	-	14	11	-	-	-	-	25	
209	Santa Maria Hoe'	-	-	4	7	2	-	-	-	14	
210	Santa Maria Rezzonico	-	4	15	21	-	-	-	-	42	
211	Schignano	-	-	-	3	4	3	2	-	13	
212	Senna Comasco	-	-	-	-	-	-	5	-	7	
213	Sirone	-	-	-	4	4	2	3	-	13	
214	Sirtori	-	9	5	10	2	4	-	-	30	
215	Solbiate	-	-	-	-	-	-	-	-	5	
216	Sorico	-	-	2	16	19	21	6	-	65	
217	Sommario	-	-	-	4	-	4	2	-	14	
218	Stazzona	-	-	-	12	20	8	-	-	41	
219	Sueglio	-	-	-	7	-	-	-	-	8	
220	Suello	-	-	2	-	2	2	-	-	8	
221	Taceno	-	-	-	6	4	3	-	-	16	
222	Tavernerio	-	5	6	5	3	-	-	-	20	
223	Torno	-	2	2	-	-	-	-	-	4	
224	Tremenico	-	-	2	6	2	-	-	-	12	
225	Tremezzo	-	-	3	7	7	3	2	-	24	
226	Trezzone	-	-	-	11	11	3	2	-	28	
227	Turate	-	83	32	16	8	4	2	3	148	
228	Uggiate-Trevano	-	3	3	10	6	4	5	-	31	
229	Valbrona	-	6	4	6	5	3	-	-	26	
230	Valgrehentino	-	-	-	8	4	-	-	-	15	
231	Valmadrera	-	2	10	11	6	-	-	-	30	
232	Valmorea	-	-	-	4	-	2	-	-	7	
233	Val Rezzo	-	-	-	18	7	-	-	-	27	
234	Valsolda	-	4	3	5	-	3	-	4	21	
235	Varenna	-	-	-	2	-	2	-	-	5	
236	Veleso	-	-	-	5	4	-	2	-	13	
237	Vendrogno	-	-	3	10	8	2	-	2	25	
238	Veniano	-	-	10	5	3	4	-	-	24	
239	Vercana	-	9	25	27	2	-	-	-	64	
240	Verderio Inferiore	-	26	14	4	5	-	2	-	53	
241	Verderio Superiore	-	10	7	4	3	-	-	-	26	
242	Vertemate con Minoprio	-	8	5	9	-	-	4	-	29	
243	Vestreno	-	-	2	4	-	-	-	-	7	
244	Vigano'	-	16	7	8	-	-	-	-	32	
245	Villa Guardia	-	-	3	3	5	5	4	-	21	
246	Zelbio	-	-	-	3	5	-	-	-	11	
<b>TOTALE PROVINCIA</b>		<b>28</b>	<b>882</b>	<b>1.069</b>	<b>1.884</b>	<b>1.075</b>	<b>570</b>	<b>396</b>	<b>87</b>	<b>71</b>	<b>6.062</b>

Tavola 4.5 - Superficie totale per classe di superficie totale delle aziende e comune (superficie in ettari)

COMUNI	CLASSI DI SUPERFICIE TOTALE								Totale	
	Meno di 1	1 - 2	2 - 5	5 - 10	10 - 20	20 - 50	50 - 100	100 ed oltre		
001	Abbadia Lariana	-	-	14,10	49,66	48,10	44,16	152,11	-	308,84
002	Airuno	-	-	9,35	-	-	58,08	-	-	68,60
003	Albavilla	-	3,04	32,71	34,82	20,49	-	134,93	-	253,99
004	Albese con Cassano	1,10	5,70	29,25	40,93	-	79,34	-	-	156,32
005	Albiolo	-	-	-	-	28,25	-	-	-	60,80
006	Alserio	-	2,79	5,90	-	20,60	-	-	-	29,89
007	Alzate Brianza	1,55	17,60	49,61	-	31,50	137,26	-	-	293,27
008	Annone di Brianza	-	5,02	10,74	23,84	-	-	-	-	99,66
009	Anzano del Parco	-	2,80	31,49	-	63,51	-	114,21	-	220,80
010	Appiano Gentile	-	2,98	34,36	105,89	128,66	213,65	-	-	485,54
011	Argegno	-	-	4,76	14,00	-	-	-	-	30,06
012	Arosio	-	-	6,95	15,01	34,50	-	-	-	292,93
013	Asso	-	3,21	25,59	41,46	49,04	-	-	-	120,00
014	Ballabio	-	3,03	13,26	14,22	20,50	129,51	-	657,06	895,68
015	Barni	-	-	-	-	-	81,96	-	-	432,46
016	Barzago	-	-	16,23	-	29,82	-	-	-	152,09
017	Barzano'	8,93	12,18	12,16	19,12	-	-	-	-	69,39
018	Barzio	-	-	17,20	33,94	25,20	109,71	-	-	247,43
019	Bellagio	4,42	11,55	41,60	41,78	128,30	138,53	182,00	-	698,18
020	Bellano	1,62	10,59	25,75	23,07	-	-	-	-	61,03
021	Bene Lario	-	-	10,50	12,80	29,00	52,70	-	-	584,62
022	Beregazzo con Figliaro	4,81	2,52	11,18	15,02	-	-	-	-	100,04
023	Binago	-	-	14,08	22,09	-	87,19	-	-	217,94
024	Bizzarone	-	-	11,69	-	-	-	-	-	310,67
025	Blessagno	-	-	-	15,08	-	-	-	-	18,27
026	Blevio	-	-	-	-	-	-	-	-	-
027	Bosisio Parini	-	3,60	16,65	25,31	26,41	109,58	-	-	233,85
028	Bregnano	-	4,84	-	-	23,29	118,91	-	-	224,64
029	Brenna	-	-	-	-	-	-	-	-	27,50
030	Brienno	-	-	9,69	30,63	-	-	-	-	40,32
031	Brivio	1,98	6,76	13,15	14,97	-	210,04	-	-	246,90
032	Brunate	0,97	-	-	-	-	-	-	-	0,97
033	Bulciago	1,62	6,89	15,42	-	-	-	-	-	23,93
034	Bulgarograsso	-	3,41	5,48	23,20	31,11	-	-	-	85,00
035	Cabiate	-	-	5,29	31,54	-	-	-	-	65,69
036	Cadorago	1,37	3,38	21,11	-	26,00	143,66	-	-	195,52
037	Caglio	-	-	-	-	-	48,00	-	-	273,70
038	Cagno	-	-	-	-	-	-	-	-	42,63
039	Calco	3,02	6,87	9,66	-	39,00	-	-	-	66,05
040	Campione d'Italia	-	-	-	-	-	-	-	-	-
041	Cantu'	2,62	15,33	93,91	60,15	156,94	201,12	-	-	582,61
042	Canzo	0,95	6,04	11,75	11,35	30,57	-	-	-	80,76
043	Capiago Intimiano	1,65	12,41	12,46	19,35	-	57,20	-	-	113,11
044	Carate Urio	-	-	7,02	-	-	-	-	-	655,17
045	Carbonate	2,59	3,04	16,45	16,47	32,21	73,34	-	-	144,10
046	Carimate	-	-	-	22,05	-	-	-	-	22,50
047	Carlazzo	2,59	11,35	106,81	129,53	86,50	73,12	-	-	646,74
048	Carugo	-	3,31	25,39	29,06	36,16	-	-	-	134,96
049	Casargo	1,63	14,07	73,66	91,22	33,39	-	-	-	213,97
050	Casasco d'Intelvi	-	-	13,13	28,06	36,63	-	-	-	103,33
051	Casatenovo	12,05	42,05	69,84	84,60	65,30	216,03	-	-	489,87
052	Casino d'Erba	-	2,65	20,55	-	87,06	-	-	-	110,26
053	Casnate con Bernate	1,15	-	8,12	-	-	-	-	-	66,19
054	Cassago Brianza	6,52	4,79	17,30	-	31,61	68,26	-	-	191,66
055	Cassina Rizzardi	-	-	-	17,74	-	60,00	-	-	92,76
056	Cassina Valsassina	-	-	8,95	-	-	87,41	145,34	-	260,82
057	Castello di Brianza	-	9,24	21,34	21,13	55,16	64,59	-	-	259,62
058	Castelmarte	-	2,93	-	-	-	-	-	-	71,27
059	Castelnuovo Bozzente	1,21	-	32,68	-	44,13	-	-	-	349,45
060	Castiglione d'Intelvi	1,70	4,27	49,72	-	-	-	-	-	62,89
061	Cavallasca	0,55	4,46	18,22	28,61	-	-	-	-	72,11
062	Cavargna	-	-	30,31	64,00	47,18	-	-	423,60	566,09
063	Cerano d'Intelvi	2,80	5,13	12,79	21,50	28,00	-	-	-	173,22
064	Ceremate	-	4,55	30,66	13,53	72,45	83,50	129,51	-	556,95
065	Cernobbio	0,97	-	-	11,39	36,38	-	-	-	53,24
066	Cernusco Lombardone	1,12	4,14	22,44	10,52	25,54	55,88	-	-	119,64
067	Cesana Brianza	0,54	2,09	-	-	-	-	-	-	56,63
068	Cirimido	20,11	27,37	11,51	-	-	-	-	-	164,05
069	Civate	-	5,73	14,34	32,05	54,40	-	-	-	126,54
070	Civenna	-	-	-	-	-	49,55	-	-	235,62
071	Claino con Osteno	0,75	-	16,50	30,70	-	-	-	-	482,64
072	Colico	11,20	52,11	208,18	161,14	137,10	135,10	112,00	-	1.377,33
073	Colle Brianza	-	-	27,01	53,29	97,66	74,88	-	-	254,39
074	Colonno	1,80	7,53	16,17	-	-	-	-	-	31,12
075	Como	3,29	24,76	68,11	68,97	32,05	150,65	-	-	436,33
076	Consiglio di Rumo	1,13	3,25	107,61	71,00	-	-	-	-	576,99
077	Corrido	-	3,85	33,86	39,00	22,00	40,00	-	-	370,26
078	Cortenova	3,54	9,43	39,68	52,56	-	-	-	-	147,82
079	Costa Masnaga	-	11,18	55,60	42,30	55,78	63,90	-	-	229,66
080	Crandola Valsassina	-	10,02	43,65	118,35	-	-	-	-	208,62
081	Cremella	-	-	7,96	25,25	31,47	-	-	-	64,94
082	Cremeno	-	2,89	-	27,58	-	59,80	-	-	230,94
083	Cremia	0,30	2,20	63,58	61,14	-	-	-	-	137,92
084	Cucciago	2,08	5,02	19,13	29,43	45,76	69,60	-	-	171,02

Tavola 4.5 segue - Superficie totale per classe di superficie totale delle aziende e comune (superficie in ettari)

COMUNI	CLASSI DI SUPERFICIE TOTALE								Totale
	Meno di 1	1 - 2	2 - 5	5 - 10	10 - 20	20 - 50	50 - 100	100 ed oltre	
085 Cusino	-	-	45,50	-	-	-	-	-	185,60
086 Dervio	-	-	-	-	-	-	-	-	21,33
087 Dizzasco	-	-	-	15,78	22,46	-	-	-	40,34
088 Dolzago	2,42	-	7,85	-	-	-	-	-	23,97
089 Domaso	9,08	7,66	29,72	-	-	-	-	-	67,01
090 Dongo	1,99	10,47	48,88	13,53	-	-	-	471,48	583,35
091 Dorio	-	2,93	-	-	-	-	-	-	33,83
092 Dosso del Liro	-	-	26,18	140,72	56,42	-	-	-	733,82
093 Drezzo	1,18	2,32	26,79	23,02	-	-	-	-	88,16
094 Elio	-	-	7,40	-	-	68,13	-	-	76,34
095 Erba	11,64	15,87	80,86	93,94	90,97	176,82	-	-	2.121,02
096 Esino Lario	-	4,48	48,71	51,86	38,78	-	-	278,50	422,33
097 Eupilio	2,25	9,50	5,36	-	23,71	-	-	-	163,47
098 Faggeto Lario	-	-	22,93	22,82	-	-	-	-	225,88
099 Faloppio	-	2,94	11,54	48,83	33,88	-	-	-	97,19
100 Fenegro'	-	-	9,59	15,55	51,59	73,36	114,07	-	264,84
101 Figino Serenza	1,44	9,76	12,74	38,51	43,16	-	-	-	204,61
102 Fino Mornasco	-	4,14	33,82	-	80,59	85,10	105,55	-	316,94
103 Galbiate	-	4,98	23,87	64,94	59,92	48,60	160,09	-	362,40
104 Garbagnate Monastero	5,65	5,17	19,05	-	-	-	-	-	106,67
105 Garlate	-	3,25	-	-	-	-	-	-	13,32
106 Garzeno	-	-	173,86	486,60	164,79	51,85	-	1.867,42	2.814,67
107 Gera Lario	3,50	13,96	47,95	17,65	29,67	45,75	-	-	217,78
108 Germasino	-	-	18,75	47,16	-	-	-	-	249,96
109 Gironico	-	4,23	12,08	18,33	27,33	113,24	201,87	-	377,08
110 Grandate	-	-	-	-	-	66,50	-	-	75,64
111 Grandola ed Uniti	0,20	-	38,06	62,66	110,01	87,04	-	-	857,18
112 Gravedona	11,45	20,83	91,23	51,32	-	-	-	-	190,23
113 Griante	0,99	5,92	10,93	-	-	-	-	-	55,89
114 Guanzate	13,59	19,43	19,19	16,66	35,32	109,82	-	-	214,01
115 Imbersago	9,46	8,94	10,20	17,60	-	113,97	-	-	160,17
116 Introbio	2,48	6,17	7,97	41,55	49,23	116,58	-	-	223,98
117 Introzzo	-	-	5,90	-	-	-	-	-	14,04
118 Inverigo	25,21	38,80	51,72	29,08	75,29	-	-	-	448,37
119 Laglio	1,45	2,70	-	-	-	-	-	-	14,96
120 Laino	-	-	15,20	20,00	-	-	-	-	49,10
121 Lambrugo	-	-	-	15,66	-	-	-	-	49,96
122 Lanzo d'Intelvi	10,37	50,93	96,10	59,18	45,18	118,73	-	-	380,49
123 Lasnigo	-	2,80	-	-	28,50	-	120,70	-	156,06
124 Lecco	5,24	7,28	65,52	108,36	127,98	212,87	-	-	578,29
125 Lenno	-	2,80	24,00	19,92	-	-	-	-	108,82
126 Lezzeno	-	-	21,92	-	-	-	-	-	27,12
127 Lierna	-	-	15,75	19,57	-	-	-	-	302,42
128 Limido Comasco	-	-	46,51	11,19	53,82	128,11	-	-	241,19
129 Lipomo	-	-	4,88	13,14	-	-	-	-	50,12
130 Livo	-	-	57,30	85,60	76,50	61,00	-	-	860,45
131 Locate Varesino	9,75	15,42	41,91	-	41,87	134,12	-	-	248,43
132 Lomagna	-	-	14,21	-	25,45	-	-	-	69,45
133 Lomazzo	-	2,50	15,61	-	63,12	147,30	135,50	-	370,73
134 Longone al Segrino	1,46	2,45	6,00	-	-	-	-	-	9,91
135 Luisago	-	-	6,98	-	-	-	-	-	29,94
136 Lurago d'Erba	2,03	9,75	10,32	-	62,77	-	-	-	92,58
137 Lurago Marinone	-	3,65	-	-	-	-	-	-	155,00
138 Lurate Caccivio	1,62	-	4,81	19,56	23,60	72,57	155,10	-	278,96
139 Magreglio	-	2,80	-	-	-	-	-	-	4,98
140 Malgrate	-	-	-	-	-	-	-	-	-
141 Mandello del Lario	3,80	13,36	71,32	125,32	86,43	-	-	-	300,23
142 Margno	1,21	4,03	4,97	34,27	59,27	84,73	-	-	188,48
143 Mariano Comense	-	30,36	93,90	132,84	74,60	228,86	115,87	-	677,21
144 Maslianico	-	-	-	-	-	-	-	-	-
145 Menaggio	0,62	-	7,73	-	-	-	-	-	162,39
146 Merate	-	11,17	37,27	38,05	-	183,69	107,50	-	388,48
147 Merone	-	3,59	7,24	-	-	56,90	-	-	83,98
148 Mezzegra	-	-	12,65	23,30	75,23	83,60	-	282,00	476,78
149 Missaglia	4,01	59,68	109,15	81,58	114,30	157,55	-	385,83	912,10
150 Moggio	-	-	-	-	-	150,65	-	-	164,95
151 Molteno	-	-	8,10	-	42,62	-	-	-	85,90
152 Moltrasio	-	9,25	19,54	-	-	-	-	-	46,53
153 Monguzzo	-	-	-	-	-	62,05	-	-	72,96
154 Montano Lucino	2,43	4,66	24,56	54,34	30,65	85,52	-	-	202,16
155 Montemezzo	-	-	21,43	166,34	-	-	-	-	197,97
247 Montevecchia	0,91	5,01	55,86	34,64	-	61,46	-	-	169,38
156 Monticello Brianza	6,37	21,08	46,93	31,59	-	61,46	-	-	167,43
157 Montorfano	-	3,37	-	-	-	-	-	-	7,46
158 Morterone	-	-	-	-	-	-	-	-	26,98
159 Mozzate	3,39	3,74	7,46	-	-	196,57	-	-	452,08
160 Musso	3,36	27,42	34,35	24,85	-	-	-	-	100,25
161 Nesso	-	-	-	-	-	110,52	-	-	117,97
162 Nibionno	-	7,21	19,67	-	33,67	58,18	-	-	118,73
163 Novedrate	-	-	7,85	14,07	-	-	-	-	124,56
164 Oggiono	2,62	3,07	29,41	35,44	23,54	93,00	-	-	252,08
165 Olgiate Comasco	3,05	-	18,25	75,76	66,36	85,78	-	-	367,60
166 Olgiate Molgora	2,45	9,76	42,46	37,97	103,05	75,95	-	-	271,64
167 Olginate	-	4,47	22,06	38,27	-	-	-	-	64,84

Tavola 4.5 segue - Superficie totale per classe di superficie totale delle aziende e comune (superficie in ettari)

COMUNI	CLASSI DI SUPERFICIE TOTALE								Totale	
	Meno di 1	1 - 2	2 - 5	5 - 10	10 - 20	20 - 50	50 - 100	100 ed oltre		
168	Oliveto Lario	-	-	11,01	57,20	-	-	-	-	453,76
169	Oltrona di San Mamette	1,63	8,35	31,60	21,51	31,38	-	-	-	94,47
170	Orsenigo	2,19	3,86	28,54	-	-	47,82	-	-	99,38
171	Osnago	-	3,13	7,16	-	-	182,51	-	-	206,38
172	Ossuccio	-	-	47,58	46,60	21,50	-	-	-	116,23
173	Paderno d'Adda	6,82	9,39	17,93	-	-	-	-	-	119,40
174	Pagnona	-	7,62	34,00	-	-	-	-	-	48,63
175	Pare'	-	-	20,70	21,09	-	-	-	-	67,19
176	Parlasco	-	-	-	28,38	44,50	-	-	-	72,88
177	Pasturo	6,63	30,52	137,52	248,87	461,50	555,04	144,49	348,18	1.932,75
178	Peglio	-	3,60	19,05	61,20	125,50	-	-	-	663,35
179	Pellio Intelvi	-	4,74	19,12	42,17	55,04	131,93	-	-	323,30
180	Perego	-	2,82	12,33	-	-	51,91	-	-	83,11
181	Perledo	-	-	-	-	-	-	-	-	124,50
182	Pescate	-	-	8,50	-	-	-	-	-	9,02
183	Pianello del Lario	-	4,97	13,95	53,10	62,40	-	-	-	134,42
184	Pigra	-	-	-	-	-	-	-	-	-
185	Plesio	1,48	7,02	43,45	41,87	-	-	-	-	169,57
186	Pognana Lario	-	-	-	-	-	-	-	-	-
187	Ponna	-	-	8,70	20,70	34,20	-	-	-	63,60
188	Ponte Lambro	0,73	2,85	-	14,24	-	-	-	-	40,60
189	Porlezza	4,25	9,71	31,44	43,00	47,12	98,98	196,50	1.047,14	1.478,14
190	Premana	2,45	-	61,49	-	-	-	-	-	71,68
191	Primaluna	3,94	11,53	47,01	96,85	72,25	215,02	-	306,56	842,50
192	Proserpio	-	-	7,46	-	42,19	43,92	-	-	101,40
193	Pusiano	-	-	-	-	-	-	-	-	26,52
194	Ramponio Verna	-	2,80	37,23	50,20	34,56	52,50	-	-	177,89
195	Rezzago	-	4,34	25,44	-	-	46,50	-	-	324,38
196	Robbiate	23,31	18,84	33,70	15,17	32,81	74,98	-	-	198,81
197	Rodero	-	-	17,62	26,24	-	-	-	-	57,94
198	Rogeno	-	13,48	19,27	-	72,53	89,42	-	-	195,00
199	Ronago	-	-	26,44	-	-	75,40	-	-	103,34
200	Rovagnate	7,83	16,77	25,48	24,57	37,46	-	-	-	143,01
201	Rovellasca	-	2,61	13,39	-	34,65	192,85	-	-	295,39
202	Rovello Porro	23,35	46,82	26,01	-	-	109,73	-	-	291,22
203	Sala Comacina	-	11,88	14,77	25,09	55,83	-	-	-	278,95
204	San Bartolomeo Val Cavargna	-	8,17	61,80	44,52	41,70	-	-	-	244,16
205	San Fedele Intelvi	-	-	31,70	111,65	74,10	60,50	139,90	-	419,65
206	San Fermo della Battaglia	-	10,10	27,72	30,31	-	-	-	-	86,34
207	San Nazzaro Val Cavargna	-	-	25,00	95,00	40,00	-	-	-	327,02
208	Sant'Abbondio	-	20,31	32,00	-	-	-	-	-	52,31
209	Santa Maria Hoe'	-	5,12	20,86	16,49	-	-	-	-	43,25
210	Santa Maria Rezzonico	1,20	20,56	60,25	-	-	-	-	-	434,96
211	Schignano	-	-	11,73	29,41	32,46	63,15	-	-	138,25
212	Senna Comasco	-	-	-	-	-	164,74	-	-	188,48
213	Sirone	-	-	15,44	27,72	32,05	86,98	-	-	162,19
214	Sirtori	5,84	8,93	28,37	14,48	60,20	-	-	-	117,82
215	Solbiate	-	-	-	-	-	-	-	-	130,46
216	Sorico	-	2,20	54,86	134,72	314,26	143,17	-	-	709,46
217	Sormano	-	-	12,11	-	57,94	69,93	-	-	417,44
218	Stazzona	-	-	42,21	132,56	92,96	-	-	-	295,73
219	Sueglio	-	-	25,62	-	-	-	-	-	32,55
220	Suello	-	2,40	-	14,21	21,80	-	-	-	123,90
221	Taceno	-	-	15,86	33,23	44,97	-	-	-	175,65
222	Tavernerio	2,90	7,17	16,38	22,18	-	-	-	-	62,25
223	Torno	0,70	2,73	-	-	-	-	-	-	3,43
224	Tremenico	-	3,06	16,05	12,63	-	-	-	-	44,69
225	Tremezzo	-	4,42	24,60	49,51	37,66	44,40	-	-	248,02
226	Trezzone	-	-	37,60	75,45	39,16	45,15	-	-	197,86
227	Turate	48,23	43,27	48,18	53,25	57,78	54,66	222,34	-	527,71
228	Uggiate-Trevano	1,52	4,50	32,79	45,30	51,95	136,26	-	-	272,32
229	Valbrona	2,77	5,32	22,07	32,53	44,21	-	-	-	182,13
230	Valgrehentino	-	-	26,56	27,00	-	-	-	-	71,28
231	Valmadrera	1,18	12,98	29,51	50,66	-	-	-	-	116,42
232	Valmorea	-	-	12,69	-	25,69	-	-	-	39,04
233	Val Rezzo	-	-	59,65	43,50	-	-	-	-	332,15
234	Valsolda	2,86	4,34	17,70	-	44,04	-	-	655,30	766,60
235	Varenna	-	-	7,05	-	20,53	-	-	-	32,88
236	Veleso	-	-	18,55	28,99	-	40,03	-	-	272,96
237	Vendrogno	-	4,20	35,32	48,95	20,50	-	-	334,00	442,97
238	Veniano	-	13,94	13,13	21,35	62,14	-	-	-	140,36
239	Vercana	5,88	37,61	77,69	11,06	-	-	-	-	319,49
240	Verderio Inferiore	16,16	18,46	10,87	41,36	-	52,84	-	-	209,06
241	Verderio Superiore	6,45	9,23	12,98	20,89	-	-	-	-	143,83
242	Vertemate con Minoprio	4,06	6,87	25,49	-	-	119,28	-	-	236,16
243	Vestreno	-	2,40	13,49	-	-	-	-	-	24,89
244	Vigano'	9,80	9,42	20,18	-	-	-	-	-	50,84
245	Villa Guardia	-	4,79	12,27	37,56	61,16	113,90	-	-	230,23
246	Zelbio	-	-	7,63	37,99	-	-	-	-	85,86
<b>TOTALE PROVINCIA</b>		<b>511,98</b>	<b>1.512,76</b>	<b>6.049,54</b>	<b>7.441,28</b>	<b>7.814,94</b>	<b>11.915,28</b>	<b>5.788,30</b>	<b>19.104,49</b>	<b>60.138,57</b>

Tavola 4.6 - Superficie agricola utilizzata per classe di superficie totale delle aziende e comune (superficie in ettari)

COMUNI	CLASSI DI SUPERFICIE TOTALE								Totale	
	Meno di 1	1 - 2	2 - 5	5 - 10	10 - 20	20 - 50	50 - 100	100 ed oltre		
001	Abbadia Lariana	-	-	9,20	32,50	34,00	30,00	88,00	-	194,40
002	Airuno	-	-	7,31	-	-	55,76	-	-	63,46
003	Albavilla	-	2,50	19,49	23,41	13,76	-	2,11	-	62,99
004	Albese con Cassano	0,78	3,33	15,39	18,40	-	59,43	-	-	97,33
005	Albiolo	-	-	-	-	27,65	-	-	-	54,36
006	Alserio	-	2,04	4,88	-	19,94	-	-	-	27,21
007	Alzate Brianza	0,55	12,97	38,85	-	27,40	126,06	-	-	261,03
008	Annone di Brianza	-	3,72	9,85	20,84	-	-	-	-	92,16
009	Anzano del Parco	-	2,80	27,87	-	62,61	-	108,70	-	210,67
010	Appiano Gentile	-	2,79	22,36	70,23	105,03	170,76	-	-	371,17
011	Argegno	-	-	2,96	8,20	-	-	-	-	18,32
012	Arosio	-	-	6,80	14,11	33,30	-	-	-	164,69
013	Asso	-	1,34	15,54	29,83	36,55	-	-	-	83,66
014	Ballabio	-	2,63	7,51	13,03	15,70	88,20	-	543,06	693,13
015	Barni	-	-	-	-	-	81,44	-	-	86,86
016	Barzago	-	-	13,81	-	27,72	-	-	-	144,61
017	Barzano	8,59	11,61	9,11	18,07	-	-	-	-	62,38
018	Barzio	-	-	12,89	28,44	20,80	99,07	-	-	177,40
019	Bellagio	3,87	9,95	29,55	25,88	92,50	125,48	143,20	-	460,43
020	Bellano	1,35	7,50	18,25	10,46	-	-	-	-	37,56
021	Bene Lario	-	-	9,05	8,76	14,00	23,73	-	-	533,02
022	Beregazzo con Figliaro	3,80	2,48	5,83	13,85	-	-	-	-	57,24
023	Binago	-	-	11,62	15,66	-	81,42	-	-	152,17
024	Bizzarone	-	-	9,30	-	-	-	-	-	282,11
025	Blessagno	-	-	-	14,45	-	-	-	-	16,94
026	Blevio	-	-	-	-	-	-	-	-	-
027	Bosisio Parini	-	3,07	12,49	22,63	20,58	83,18	-	-	191,55
028	Bregnano	-	3,83	-	-	21,65	116,30	-	-	215,89
029	Brenna	-	-	-	-	-	-	-	-	14,00
030	Brieno	-	-	3,82	7,56	-	-	-	-	11,38
031	Brivio	1,61	6,37	10,35	13,32	-	196,62	-	-	228,27
032	Brunate	0,67	-	-	-	-	-	-	-	0,67
033	Bulciago	1,42	5,09	11,44	-	-	-	-	-	17,95
034	Bulgarograsso	-	3,03	5,04	21,64	26,58	-	-	-	76,96
035	Cabiate	-	-	4,96	29,12	-	-	-	-	60,44
036	Cadorago	0,73	3,29	17,05	-	25,48	126,18	-	-	172,73
037	Caglio	-	-	-	-	-	42,00	-	-	51,40
038	Cagno	-	-	-	-	-	-	-	-	40,90
039	Calco	2,97	5,48	6,75	-	31,80	-	-	-	51,60
040	Campione d'Italia	-	-	-	-	-	-	-	-	-
041	Cantu'	2,10	13,41	73,27	45,82	147,20	152,30	-	-	483,17
042	Canzo	0,72	4,01	9,33	4,70	17,62	-	-	-	50,73
043	Capiago Intimiano	1,16	8,40	8,99	11,95	-	52,40	-	-	92,90
044	Carate Urio	-	-	2,52	-	-	-	-	-	106,57
045	Carbonate	1,35	1,09	10,11	5,95	26,31	70,54	-	-	115,35
046	Carimate	-	-	-	17,50	-	-	-	-	17,94
047	Carlazzo	1,91	8,41	76,59	106,83	69,79	68,97	-	-	509,33
048	Carugo	-	2,10	17,40	22,02	27,42	-	-	-	105,94
049	Casargo	1,51	6,48	33,81	55,20	24,07	-	-	-	121,07
050	Casasco d'Intelvi	-	-	12,50	12,34	34,68	-	-	-	83,72
051	Casatenovo	9,86	37,49	59,13	74,20	63,26	207,33	-	-	451,27
052	Casino d'Erba	-	2,15	16,87	-	57,10	-	-	-	76,12
053	Casnate con Bernate	1,14	-	6,84	-	-	-	-	-	64,09
054	Cassago Brianza	5,69	4,05	10,93	-	30,21	63,20	-	-	167,78
055	Cassina Rizzardi	-	-	-	13,94	-	58,80	-	-	82,98
056	Cassina Valsassina	-	-	5,96	-	-	57,72	78,60	-	157,41
057	Castello di Brianza	-	6,97	15,76	13,41	43,71	55,03	-	-	187,83
058	Castelmarte	-	2,42	-	-	-	-	-	-	65,19
059	Castelnuovo Bozzente	1,16	-	21,37	-	27,33	-	-	-	218,19
060	Castiglione d'Intelvi	1,17	4,18	46,27	-	-	-	-	-	58,67
061	Cavallasca	0,37	2,96	11,67	20,37	-	-	-	-	52,33
062	Cavargna	-	-	23,90	52,16	35,35	-	-	202,65	314,75
063	Cerano d'Intelvi	2,70	3,25	8,87	18,83	27,87	-	-	-	61,52
064	Cermenate	-	3,59	25,18	7,78	69,83	80,95	124,91	-	492,93
065	Cernobbio	0,97	-	-	0,09	16,80	-	-	-	22,36
066	Cernusco Lombardone	1,06	3,86	19,83	9,41	18,04	48,07	-	-	100,27
067	Cesana Brianza	0,50	2,07	-	-	-	-	-	-	55,97
068	Cirimido	14,21	18,47	10,22	-	-	-	-	-	144,90
069	Civate	-	4,39	9,59	27,67	40,31	-	-	-	99,96
070	Civenna	-	-	-	-	-	15,05	-	-	179,07
071	Claino con Osteno	0,44	-	15,08	24,00	-	-	-	-	61,59
072	Colico	9,97	36,53	156,11	121,54	118,20	123,80	36,00	-	1.112,15
073	Colle Brianza	-	-	18,75	30,28	66,93	52,23	-	-	169,74
074	Colonno	1,77	3,17	9,79	-	-	-	-	-	19,09
075	Como	3,04	16,66	41,91	36,41	29,29	127,66	-	-	271,42
076	Consiglio di Rumo	0,70	1,43	48,19	26,29	-	-	-	-	283,91
077	Corrido	-	1,98	22,74	30,44	18,96	23,94	-	-	215,00
078	Cortenova	2,69	5,09	26,00	41,03	-	-	-	-	112,87
079	Costa Masnaga	-	9,53	46,00	33,66	51,23	61,61	-	-	202,75
080	Crandola Valsassina	-	6,82	28,70	99,74	-	-	-	-	170,43
081	Cremona	-	-	7,76	22,29	30,44	-	-	-	60,75
082	Cremona	-	1,73	-	20,82	-	17,69	-	-	55,70
083	Crema	-	2,00	43,19	41,50	-	-	-	-	91,69
084	Cucciago	1,94	3,16	16,18	22,90	28,17	23,96	-	-	96,31

**Tavola 4.6 segue - Superficie agricola utilizzata per classe di superficie totale delle aziende e comune (superficie in ettari)**

COMUNI	CLASSI DI SUPERFICIE TOTALE								Totale
	Meno di 1	1 - 2	2 - 5	5 - 10	10 - 20	20 - 50	50 - 100	100 ed oltre	
085	Cusino	-	-	36,36	-	-	-	-	42,76
086	Dervio	-	-	-	-	-	-	-	9,55
087	Dizzasco	-	-	-	12,16	15,46	-	-	28,72
088	Dolzago	2,13	-	6,93	-	-	-	-	22,33
089	Domaso	6,73	4,97	20,53	-	-	-	-	44,69
090	Dongo	1,95	6,59	33,01	13,00	-	-	469,50	558,75
091	Dorio	-	1,24	-	-	-	-	-	5,72
092	Dosso del Liro	-	-	21,05	102,37	38,24	-	-	161,66
093	Drezzo	0,78	1,89	21,53	10,79	-	-	-	66,87
094	Elo	-	-	5,85	-	-	59,75	-	66,38
095	Erba	8,65	11,97	64,58	74,66	85,17	154,15	-	401,66
096	Esino Lario	-	3,44	42,19	34,86	20,95	-	278,49	379,93
097	Eupilio	2,05	8,67	5,00	-	13,80	-	-	134,30
098	Faggeto Lario	-	-	15,92	14,97	-	-	-	30,89
099	Faloppio	-	2,26	7,02	38,18	28,98	-	-	76,44
100	Fenegro'	-	-	7,66	12,40	47,07	69,48	112,28	249,54
101	Figino Serenza	0,86	4,59	9,24	25,60	41,20	-	-	154,24
102	Fino Mornasco	-	3,03	24,43	-	60,80	80,44	97,86	271,56
103	Galbiate	-	4,69	17,72	53,56	37,41	39,46	114,79	267,63
104	Garbagnate Monastero	4,74	4,80	16,78	-	-	-	-	88,00
105	Garlate	-	3,20	-	-	-	-	-	11,20
106	Garzeno	-	-	94,35	240,83	90,10	29,50	1.369,61	1.889,59
107	Gera Lario	3,31	12,13	40,70	15,60	26,60	44,52	-	202,06
108	Germasino	-	-	13,30	36,48	-	-	-	230,43
109	Gironico	-	3,01	10,80	11,96	22,02	106,00	42,50	196,29
110	Grandate	-	-	-	-	-	65,20	-	74,02
111	Grandola ed Uniti	-	-	24,62	48,18	64,18	79,54	-	217,39
112	Gravedona	7,81	15,32	59,08	39,58	-	-	-	130,75
113	Griante	0,97	5,60	8,20	-	-	-	-	29,78
114	Guanzate	11,90	16,40	14,81	15,69	34,14	101,73	-	194,67
115	Imbersago	7,63	7,44	8,70	15,02	-	96,70	-	135,49
116	Introbio	2,11	4,95	5,30	25,71	34,90	104,57	-	177,54
117	Introzzo	-	-	3,88	-	-	-	-	7,88
118	Inverigo	20,12	30,39	41,77	25,56	67,62	-	-	325,45
119	Laglio	0,95	0,81	-	-	-	-	-	6,02
120	Laino	-	-	9,20	11,60	-	-	-	29,69
121	Lambrugo	-	-	-	14,28	-	-	-	46,55
122	Lanzo d'Intelvi	4,12	11,43	26,20	28,86	41,68	90,59	-	202,88
123	Lasnigo	-	2,75	-	-	18,00	-	116,73	141,48
124	Lecco	3,96	5,48	35,61	53,90	66,22	98,65	-	292,86
125	Lenno	-	1,75	20,00	12,75	-	-	-	90,40
126	Lezzano	-	-	9,26	-	-	-	-	10,93
127	Lierna	-	-	4,78	14,05	-	-	-	35,82
128	Limido Comasco	-	-	37,78	10,79	43,69	118,90	-	212,56
129	Lipomo	-	-	4,75	6,43	-	-	-	42,55
130	Livo	-	-	39,10	60,11	45,50	42,00	-	186,71
131	Locate Varesino	4,95	5,37	22,11	-	34,45	122,00	-	192,70
132	Lomagna	-	-	11,16	-	18,80	-	-	55,04
133	Lomazzo	-	2,00	13,81	-	59,04	129,18	132,00	340,82
134	Longone al Segrino	1,25	0,30	4,00	-	-	-	-	5,55
135	Luisago	-	-	6,00	-	-	-	-	28,43
136	Lurago d'Erba	1,94	9,32	9,30	-	47,01	-	-	73,97
137	Lurago Marinone	-	2,64	-	-	-	-	-	144,36
138	Lurate Caccivio	1,51	-	3,90	15,81	22,90	71,17	153,80	270,77
139	Magreglio	-	2,75	-	-	-	-	-	4,93
140	Malgrate	-	-	-	-	-	-	-	-
141	Mandello del Lario	2,66	8,07	26,13	42,32	21,19	-	-	100,37
142	Margno	0,88	1,41	4,24	29,96	40,69	83,80	-	160,98
143	Mariano Comense	-	24,05	80,98	99,89	60,41	201,19	84,84	552,11
144	Maslianico	-	-	-	-	-	-	-	-
145	Menaggio	0,50	-	2,00	-	-	-	-	22,35
146	Merate	-	8,68	30,14	36,22	-	175,95	101,40	361,82
147	Merone	-	3,48	5,49	-	-	53,50	-	78,32
148	Mezzegra	-	-	9,17	20,16	55,89	75,84	-	435,39
149	Missaglia	3,39	48,94	82,80	66,06	99,46	150,98	341,66	793,29
150	Moggio	-	-	-	-	-	101,25	-	114,45
151	Molteno	-	-	7,04	-	41,37	-	-	81,47
152	Moltrasio	-	4,64	8,36	-	-	-	-	28,00
153	Monguzzo	-	-	-	-	-	54,64	-	64,28
154	Montano Lucino	1,07	2,89	19,49	42,39	28,28	37,82	-	131,94
155	Montemezzo	-	-	15,97	118,11	-	-	-	140,78
247	Montevecchia	0,84	3,66	41,15	22,40	-	58,83	-	137,34
156	Monticello Brianza	6,02	18,52	41,66	30,60	-	58,35	-	155,15
157	Montorfano	-	2,87	-	-	-	-	-	5,87
158	Morterone	-	-	-	-	-	-	-	22,05
159	Mozzate	2,84	2,33	5,23	-	-	152,11	-	219,88
160	Musso	2,13	16,92	23,97	21,72	-	-	-	74,55
161	Nesso	-	-	-	-	-	87,60	-	92,10
162	Nibionno	-	6,46	17,96	-	33,17	49,98	-	107,57
163	Novedrate	-	-	6,61	6,22	-	-	-	91,29
164	Oggiono	1,97	2,75	21,93	30,11	20,80	90,48	-	222,04
165	Olgiate Comasco	1,81	-	12,94	64,70	58,30	79,31	-	326,26
166	Olgiate Molgora	2,32	8,32	37,31	36,52	93,02	70,03	-	247,52



**Tavola 4.6 segue - Superficie agricola utilizzata per classe di superficie totale delle aziende e comune (superficie in ettari)**

COMUNI	CLASSI DI SUPERFICIE TOTALE								Totale
	Meno di 1	1 - 2	2 - 5	5 - 10	10 - 20	20 - 50	50 - 100	100 ed oltre	
167 Olginate	-	2,83	20,57	29,94	-	-	-	-	53,37
168 Oliveto Lario	-	-	10,96	30,40	-	-	-	-	48,66
169 Oltrona di San Mamette	1,02	5,81	21,52	16,05	29,95	-	-	-	74,35
170 Orsenigo	1,88	3,23	24,25	-	-	44,15	-	-	84,36
171 Osnago	-	2,94	7,16	-	-	176,00	-	-	199,33
172 Ossuccio	-	-	39,21	31,15	9,50	-	-	-	80,39
173 Paderno d'Adda	5,85	8,13	17,08	-	-	-	-	-	100,36
174 Pagnona	-	7,55	27,87	-	-	-	-	-	40,42
175 Pare	-	-	18,66	13,48	-	-	-	-	51,14
176 Parlasco	-	-	-	22,97	39,42	-	-	-	62,39
177 Pasturo	4,12	16,24	56,33	122,11	233,04	331,43	137,05	152,21	1.052,53
178 Peglio	-	1,95	13,60	44,68	94,40	-	-	-	597,47
179 Pello Intelvi	-	4,01	15,21	38,93	49,84	131,52	-	-	284,51
180 Perego	-	1,93	8,14	-	-	34,91	-	-	59,95
181 Perledo	-	-	-	-	-	-	-	-	21,21
182 Pescate	-	-	4,70	-	-	-	-	-	5,17
183 Pianello del Lario	-	4,67	11,55	41,70	56,00	-	-	-	113,92
184 Pigra	-	-	-	-	-	-	-	-	-
185 Plesio	1,48	5,97	25,42	25,78	-	-	-	-	58,65
186 Pognana Lario	-	-	-	-	-	-	-	-	-
187 Ponna	-	-	8,50	20,20	33,30	-	-	-	62,00
188 Ponte Lambro	0,64	2,49	-	13,49	-	-	-	-	32,25
189 Porlezza	2,98	5,65	15,47	27,11	23,23	56,88	181,54	371,91	684,77
190 Premana	1,55	-	53,68	-	-	-	-	-	62,23
191 Primaluna	3,60	9,41	42,32	91,29	69,90	205,03	-	305,52	816,39
192 Proserpio	-	-	6,20	-	25,44	37,89	-	-	75,88
193 Pusiano	-	-	-	-	-	-	-	-	20,52
194 Ramponio Verna	-	2,16	23,60	35,74	10,68	50,90	-	-	123,67
195 Rezzago	-	3,38	20,65	-	-	23,36	-	-	127,72
196 Robbiate	19,91	13,48	27,88	10,57	30,84	72,95	-	-	175,63
197 Rodero	-	-	11,80	21,31	-	-	-	-	40,82
198 Rogeno	-	12,35	16,69	-	64,07	84,09	-	-	177,49
199 Ronago	-	-	18,75	-	-	70,40	-	-	90,20
200 Rovagnate	5,17	9,96	19,07	19,44	26,29	-	-	-	99,38
201 Rovellasca	-	2,34	11,90	-	33,57	189,68	-	-	288,72
202 Rovello Porro	22,50	45,27	24,78	-	-	108,90	-	-	286,57
203 Sala Comacina	-	6,46	12,27	21,84	53,15	-	-	-	94,04
204 San Bartolomeo Val Cavargna	-	4,20	20,90	13,30	14,50	-	-	-	52,90
205 San Fedele Intelvi	-	-	21,66	99,19	62,30	50,15	87,10	-	321,40
206 San Fermo della Battaglia	-	7,65	14,67	22,91	-	-	-	-	62,39
207 San Nazzaro Val Cavargna	-	-	22,25	67,20	30,00	-	-	-	119,45
208 Sant'Abbondio	-	6,44	11,65	-	-	-	-	-	18,09
209 Santa Maria Hoe'	-	3,05	13,79	9,32	-	-	-	-	26,51
210 Santa Maria Rezzonico	-	12,48	33,70	-	-	-	-	-	362,03
211 Schignano	-	-	9,10	17,55	24,69	56,70	-	-	109,53
212 Senna Comasco	-	-	-	-	-	147,35	-	-	168,85
213 Sirono	-	-	14,55	25,96	30,61	81,86	-	-	152,98
214 Sirtori	5,66	8,37	21,40	7,30	57,87	-	-	-	100,60
215 Solbiate	-	-	-	-	-	-	-	-	121,46
216 Sorico	-	1,40	43,17	106,10	238,47	101,17	-	-	548,21
217 Sormano	-	-	12,07	-	53,76	69,80	-	-	184,58
218 Stazzona	-	-	19,27	57,79	47,03	-	-	-	124,09
219 Sueglio	-	-	17,20	-	-	-	-	-	23,82
220 Suello	-	2,09	-	12,65	18,77	-	-	-	118,86
221 Taceno	-	-	9,21	18,54	22,98	-	-	-	91,61
222 Tavernerio	1,28	2,81	3,96	6,63	-	-	-	-	26,32
223 Torno	0,44	2,28	-	-	-	-	-	-	2,72
224 Tremenico	-	0,58	4,60	3,22	-	-	-	-	11,85
225 Tremezzo	-	4,32	20,05	37,64	35,08	39,40	-	-	203,82
226 Trezzone	-	-	24,24	48,72	24,68	34,66	-	-	132,30
227 Turate	45,89	39,36	44,95	49,47	56,86	54,61	181,15	-	472,29
228 Uggiate-Trevano	1,29	3,31	27,59	39,33	45,77	109,99	-	-	227,28
229 Valbrona	1,64	4,87	15,81	28,39	35,59	-	-	-	136,68
230 Valgrehentino	-	-	17,74	16,61	-	-	-	-	38,79
231 Valmadrera	1,09	8,99	20,65	25,23	-	-	-	-	62,96
232 Valmorea	-	-	10,79	-	25,52	-	-	-	36,95
233 Val Rezzo	-	-	54,19	37,70	-	-	-	-	111,49
234 Valsolda	1,95	3,05	10,40	-	25,70	-	-	120,59	166,43
235 Varenna	-	-	4,96	-	8,12	-	-	-	15,68
236 Veloso	-	-	15,60	19,19	-	24,06	-	-	61,14
237 Vendrogno	-	3,50	27,52	34,39	16,00	-	-	297,00	378,41
238 Veniano	-	10,93	11,34	18,21	57,10	-	-	-	106,00
239 Vercana	3,47	15,76	25,92	3,65	-	-	-	-	232,29
240 Verderio Inferiore	15,81	17,36	9,91	39,65	-	51,25	-	-	199,71
241 Verderio Superiore	6,07	8,74	12,74	20,51	-	-	-	-	133,39
242 Vertemate con Minoprio	3,17	4,48	18,27	-	-	68,22	-	-	151,97
243 Vestreno	-	1,10	6,02	-	-	-	-	-	12,68
244 Vigano'	8,95	3,84	8,86	-	-	-	-	-	30,52
245 Villa Guardia	-	2,06	9,46	28,69	57,24	97,10	-	-	194,90
246 Zelbio	-	-	7,60	28,93	-	-	-	-	57,70
<b>TOTALE PROVINCIA</b>	<b>415,95</b>	<b>1.090,08</b>	<b>4.227,35</b>	<b>5.208,29</b>	<b>5.967,36</b>	<b>9.777,47</b>	<b>4.242,03</b>	<b>8.509,16</b>	<b>39.437,69</b>

Tavola 4.7 - Aziende per classe di superficie agricola utilizzata e comune (superficie in ettari)

COMUNI	CLASSI DI SUPERFICIE AGRICOLA UTILIZZATA									Totale
	Senza SAU	Meno di 1	1 - 2	2 - 5	5 - 10	10 - 20	20 - 50	50 - 100	100 ed oltre	
001	Abbadia Lariana	-	-	-	7	8	2	-	-	20
002	Airuno	-	-	-	2	-	-	2	-	6
003	Albavilla	-	-	10	7	3	-	-	-	22
004	Albese con Cassano	-	10	4	5	2	2	-	-	24
005	Albiolo	-	-	-	-	-	2	-	-	4
006	Alserio	-	-	2	2	-	-	-	-	8
007	Alzate Brianza	-	7	16	10	-	3	4	-	42
008	Annone di Brianza	-	-	5	3	3	-	-	-	12
009	Anzano del Parco	-	-	4	9	-	4	-	-	21
010	Appiano Gentile	-	2	10	11	8	10	5	-	46
011	Argegno	-	-	2	2	-	-	-	-	6
012	Arosio	-	-	-	2	2	2	-	-	8
013	Asso	-	5	-	8	3	3	-	-	20
014	Ballabio	-	-	3	3	5	-	4	-	17
015	Barni	-	-	-	-	-	-	3	-	7
016	Barzago	-	-	-	5	-	2	-	-	12
017	Barzano'	-	20	8	3	3	-	-	-	35
018	Barzio	-	-	-	5	4	5	2	-	18
019	Bellagio	-	15	10	12	6	4	5	2	54
020	Bellano	-	6	9	8	-	-	-	-	24
021	Bene Lario	-	-	-	6	-	2	-	-	11
022	Beregazzo con Figliaro	-	8	4	-	2	-	-	-	18
023	Binago	-	-	5	3	-	-	4	-	15
024	Bizzarone	-	-	-	3	-	-	-	-	8
025	Blessagno	-	-	-	-	2	-	-	-	3
026	Blevio	-	-	-	-	-	-	-	-	-
027	Bosisio Parini	-	-	3	3	4	3	3	-	17
028	Bregnano	-	-	3	-	-	-	3	-	11
029	Brenna	-	-	-	-	-	-	-	-	2
030	Briennio	-	4	-	-	-	-	-	-	7
031	Brivio	-	3	6	3	2	-	7	-	21
032	Brunate	-	2	-	-	-	-	-	-	2
033	Bulciago	-	7	3	3	-	-	-	-	13
034	Bulgarograsso	-	-	2	2	4	-	-	-	10
035	Cabiate	-	-	-	2	4	-	-	-	9
036	Cadorago	-	2	4	4	2	-	4	-	17
037	Caglio	-	-	-	-	-	-	-	-	5
038	Cagno	-	-	-	-	-	-	-	-	2
039	Calco	-	9	6	-	-	2	-	-	19
040	Campione d'Italia	-	-	-	-	-	-	-	-	-
041	Cantu'	2	6	16	23	8	10	5	-	70
042	Canzo	-	3	4	5	-	2	-	-	15
043	Capiago Intimiano	-	8	6	4	-	2	-	-	22
044	Carate Urio	-	-	-	-	-	-	-	-	4
045	Carbonate	2	5	3	2	-	2	2	-	17
046	Carimate	-	-	-	-	2	-	-	-	4
047	Carlezzo	-	9	12	29	14	4	3	-	72
048	Carugo	-	-	6	5	5	-	-	-	18
049	Casargo	-	21	12	11	8	-	-	-	53
050	Casasco d'Intelvi	-	-	-	8	-	2	-	-	11
051	Casatenovo	-	21	32	22	9	4	6	-	94
052	Casino d'Erba	-	2	5	3	2	3	-	-	16
053	Casnate con Bernate	-	2	2	2	-	-	-	-	8
054	Cassago Brianza	-	12	3	4	-	2	3	-	25
055	Cassina Rizzardi	-	-	-	-	3	-	-	-	7
056	Cassina Valsassina	-	-	2	-	-	2	4	-	9
057	Castello di Brianza	-	-	7	8	2	3	-	-	23
058	Castelmarte	-	-	3	-	-	-	-	-	7
059	Castelnuovo Bozzente	-	3	4	8	-	-	-	-	19
060	Castiglione d'Intelvi	-	3	3	14	-	-	-	-	21
061	Cavallasca	-	5	6	5	-	-	-	-	18
062	Cavargna	-	-	-	10	11	-	-	-	24
063	Cerano d'Intelvi	2	7	5	3	2	-	-	-	20
064	Cermenate	-	-	4	9	-	5	3	2	25
065	Cernobbio	2	4	2	-	-	-	-	-	10
066	Cernusco Lombardone	-	2	4	7	-	2	-	-	17
067	Cesana Brianza	-	3	2	-	-	-	-	-	8
068	Cirimido	-	47	7	4	-	2	-	-	62
069	Civate	-	2	4	5	5	3	-	-	19
070	Civenna	-	-	-	-	3	-	-	-	6
071	Claino con Osteno	-	2	-	5	4	-	-	-	14
072	Colico	-	34	45	57	16	8	4	-	165
073	Colle Brianza	-	-	4	10	7	4	-	-	26
074	Colonno	-	7	4	3	-	-	-	-	14
075	Como	-	14	19	16	3	3	4	-	59
076	Consiglio di Rumo	-	12	21	15	-	-	-	-	51
077	Corrido	-	3	3	8	6	3	-	-	24
078	Cortenova	-	15	5	11	4	-	-	-	36
079	Costa Masnaga	-	2	9	20	-	3	2	-	37
080	Crandola Valsassina	-	5	11	10	12	-	-	-	40
081	Cremella	-	-	-	3	3	2	-	-	9
082	Cremeno	-	2	2	2	5	-	-	-	12
083	Crema	2	2	6	18	6	-	-	-	34
084	Cucciago	-	4	5	6	3	2	-	-	22

Tavola 4.7 segue - Aziende per classe di superficie agricola utilizzata e comune (superficie in ettari)

COMUNI	CLASSI DI SUPERFICIE AGRICOLA UTILIZZATA									Totale
	Senza SAU	Meno di 1	1 - 2	2 - 5	5 - 10	10 - 20	20 - 50	50 - 100	100 ed oltre	
085	Cusino	-	2	-	12	-	-	-	-	17
086	Dervio	-	-	2	-	-	-	-	-	4
087	Dizzasco	-	-	-	2	-	-	-	-	5
088	Dolzago	-	4	-	3	-	-	-	-	8
089	Domaso	-	25	4	6	-	-	-	-	36
090	Dongo	-	13	7	11	2	-	-	2	36
091	Dorio	-	3	-	-	-	-	-	-	4
092	Dosso del Liro	-	-	-	19	13	2	-	-	35
093	Drezzo	-	4	4	8	-	-	-	-	18
094	Elio	-	-	-	2	-	-	2	-	5
095	Erba	8	26	15	23	10	6	5	-	93
096	Esino Lario	-	2	5	17	6	-	-	2	32
097	Eupilio	-	4	7	2	2	-	-	-	17
098	Faggeto Lario	-	-	-	5	2	-	-	-	10
099	Faloppio	-	-	5	2	5	2	-	-	14
100	Fenegro'	-	-	-	4	2	3	2	2	14
101	Figino Serenza	4	3	4	5	3	4	-	-	24
102	Fino Mornasco	-	-	4	8	3	3	4	-	24
103	Galbiate	-	2	4	7	10	2	-	-	28
104	Garbagnate Monastero	-	11	6	3	-	-	-	-	23
105	Garlate	-	-	2	-	-	-	-	-	5
106	Garzeno	-	2	36	77	17	3	-	4	140
107	Gera Lario	-	11	12	13	2	2	2	-	43
108	Germasino	-	-	2	8	4	-	-	-	15
109	Gironico	-	2	2	5	2	2	4	-	17
110	Grandate	-	-	-	-	-	-	2	-	5
111	Grandola ed Uniti	3	-	4	14	10	2	2	-	36
112	Gravedona	-	31	20	17	5	-	-	-	73
113	Griante	-	2	5	3	-	-	-	-	12
114	Guanzate	-	23	12	4	2	2	3	-	46
115	Imbersago	-	18	5	2	2	-	3	-	32
116	Introbio	-	6	5	3	4	4	3	-	25
117	Introzzo	-	-	-	2	-	-	-	-	4
118	Inverigo	-	54	23	14	4	4	-	2	102
119	Laglio	-	4	-	-	-	-	-	-	6
120	Laino	-	2	2	5	-	-	-	-	10
121	Lambrugo	-	-	-	-	2	-	-	-	5
122	Lanzo d'Intelvi	23	50	13	4	4	4	2	-	100
123	Lasnigo	-	-	2	-	-	-	2	-	8
124	Lecco	-	10	15	19	11	4	3	-	62
125	Lenno	-	2	2	8	-	-	-	-	15
126	Lezzeno	-	-	5	-	-	-	-	-	7
127	Lierna	-	4	3	2	2	-	-	-	12
128	Limido Comasco	-	-	2	14	2	2	5	-	25
129	Lipomo	-	-	-	4	-	-	-	-	6
130	Livo	2	-	4	23	9	2	-	-	41
131	Locate Varesino	3	25	8	5	2	2	3	-	48
132	Lomagna	-	-	4	2	2	2	-	-	11
133	Lomazzo	2	-	3	5	-	4	4	2	21
134	Longone al Segrino	-	4	-	-	-	-	-	-	6
135	Luisago	-	-	2	-	-	-	-	-	5
136	Lurago d'Erba	-	5	6	5	2	2	-	-	20
137	Lurago Marinone	-	3	-	-	-	-	-	-	7
138	Lurate Caccivio	2	3	2	2	2	2	3	2	18
139	Magreglio	-	-	2	-	-	-	-	-	3
140	Malgrate	-	-	-	-	-	-	-	-	-
141	Mandello del Lario	-	23	23	16	2	-	-	-	64
142	Margno	-	5	2	-	5	2	2	-	17
143	Mariano Comense	3	9	21	26	14	6	6	-	86
144	Maslianico	-	-	-	-	-	-	-	-	-
145	Menaggio	3	2	-	-	-	-	-	-	8
146	Merate	-	4	8	9	6	-	6	-	35
147	Merone	-	-	3	-	-	-	2	-	7
148	Mezzegra	-	-	-	5	4	4	3	-	19
149	Missaglia	-	11	52	23	11	4	4	3	108
150	Moggio	-	-	-	-	-	2	3	-	6
151	Molteno	-	-	2	3	-	3	-	-	10
152	Moltrasio	-	6	6	-	-	-	-	-	15
153	Monguzzo	-	-	-	-	-	-	2	-	4
154	Montano Lucino	-	6	2	9	5	3	-	-	27
155	Montemezzo	-	-	-	19	11	-	-	-	31
247	Montevicchia	-	3	8	14	2	-	2	-	30
156	Monticello Brianza	-	14	11	14	4	-	2	-	45
157	Montorfano	-	-	2	-	-	-	-	-	3
158	Morterone	-	-	-	-	-	-	-	-	4
159	Mozzate	-	6	4	-	-	-	6	-	19
160	Musso	-	25	7	8	3	-	-	-	43
161	Nesso	-	-	-	-	-	-	3	-	6
162	Nibionno	-	-	5	6	-	2	2	-	15
163	Novedrate	-	-	2	2	-	-	-	-	7
164	Oggiono	-	5	6	8	4	2	2	-	28
165	Olgiate Comasco	-	4	3	6	9	4	2	-	29
166	Olgiate Molgora	-	7	6	12	10	4	2	-	41
167	Olginate	-	4	2	7	3	-	-	-	16

Tavola 4.7 segue - Aziende per classe di superficie agricola utilizzata e comune (superficie in ettari)

COMUNI	CLASSI DI SUPERFICIE AGRICOLA UTILIZZATA									Totale	
	Senza SAU	Meno di 1	1 - 2	2 - 5	5 - 10	10 - 20	20 - 50	50 - 100	100 ed oltre		
168	Oliveto Lario	-	2	-	6	4	-	-	-	13	
169	Oltrona di San Mamette	-	4	7	6	2	2	-	-	21	
170	Orsenigo	-	4	3	8	-	-	-	-	18	
171	Osnago	-	2	-	3	-	-	5	-	12	
172	Ossuccio	-	-	2	18	3	-	-	-	25	
173	Paderno d'Adda	-	17	4	5	-	-	-	-	29	
174	Pagnona	-	-	13	8	-	-	-	-	22	
175	Pare'	-	-	2	5	2	-	-	-	10	
176	Parlasco	-	-	-	-	4	2	-	-	6	
177	Pasturo	5	41	32	37	24	14	8	2	164	
178	Peglio	-	3	2	11	4	7	-	-	28	
179	Pellio Intelvi	-	-	4	6	5	4	5	-	24	
180	Perego	-	-	2	4	-	-	-	-	11	
181	Perledo	-	-	-	-	-	-	-	-	2	
182	Pescate	-	-	2	-	-	-	-	-	4	
183	Pianello del Lario	-	-	4	5	7	4	-	-	20	
184	Pigra	-	-	-	-	-	-	-	-	-	
185	Plesio	-	8	8	11	2	-	-	-	30	
186	Pognana Lario	-	-	-	-	-	-	-	-	-	
187	Ponna	-	-	-	2	4	2	-	-	8	
188	Ponte Lambro	-	3	3	-	2	-	-	-	9	
189	Porlezza	-	19	3	9	2	4	2	3	45	
190	Premana	-	3	-	16	-	-	-	-	21	
191	Primaluna	-	9	11	12	11	6	6	2	58	
192	Proserpio	-	-	-	3	2	3	-	-	8	
193	Pusiano	-	-	-	2	-	-	-	-	3	
194	Ramponio Verna	5	2	4	9	5	-	2	-	27	
195	Rezzago	-	2	3	7	-	-	-	-	15	
196	Robbiate	-	46	9	10	-	2	2	-	70	
197	Rodero	-	-	5	4	3	-	-	-	13	
198	Rogeno	-	-	13	3	-	5	2	-	25	
199	Ronago	-	-	4	5	-	-	2	-	11	
200	Rovagnate	-	17	7	9	4	-	-	-	39	
201	Rovellasca	-	-	2	3	-	2	6	-	15	
202	Rovello Porro	-	42	30	7	-	-	3	-	85	
203	Sala Comacina	-	6	3	6	2	4	-	-	22	
204	San Bartolomeo Val Cavargna	-	13	13	7	-	-	-	-	35	
205	San Fedele Intelvi	-	-	2	12	14	6	-	-	36	
206	San Fermo della Battaglia	-	6	7	5	3	-	-	-	22	
207	San Nazzaro Val Cavargna	-	-	3	10	10	2	-	-	26	
208	Sant'Abbondio	-	18	6	-	-	-	-	-	25	
209	Santa Maria Hoe'	-	4	5	4	-	-	-	-	14	
210	Santa Maria Rezzonico	4	13	17	6	-	-	-	-	42	
211	Schignano	-	-	-	6	3	-	2	-	13	
212	Senna Comasco	-	-	-	-	-	-	5	-	7	
213	Sirone	-	-	-	5	3	2	3	-	13	
214	Sirtori	-	10	8	7	-	4	-	-	30	
215	Solbiate	-	-	-	-	-	-	-	-	5	
216	Sorico	-	2	3	20	19	19	-	-	65	
217	Sormano	-	-	-	4	-	4	3	-	14	
218	Stazzona	-	-	12	20	8	-	-	-	41	
219	Sueglio	-	-	2	5	-	-	-	-	8	
220	Suello	-	-	-	-	4	-	-	-	8	
221	Taceno	-	2	5	4	4	-	-	-	16	
222	Tavernerio	-	13	4	2	-	-	-	-	20	
223	Torno	-	2	2	-	-	-	-	-	4	
224	Tremenico	-	8	2	2	-	-	-	-	12	
225	Tremezzo	-	-	3	10	4	4	-	-	24	
226	Trezzone	-	-	2	17	5	2	-	-	28	
227	Turate	-	91	27	14	7	5	2	2	148	
228	Uggiate-Trevano	-	4	3	10	7	3	4	-	31	
229	Valbrona	-	6	6	6	3	3	-	-	26	
230	Valgrehentino	-	-	5	8	-	-	-	-	15	
231	Valmadrera	-	9	12	7	2	-	-	-	30	
232	Valmorea	-	-	-	3	-	2	-	-	7	
233	Val Rezzo	-	-	-	20	4	-	-	-	27	
234	Valsolda	-	7	3	4	2	2	-	-	21	
235	Varenna	-	-	-	4	-	-	-	-	5	
236	Veleso	-	-	-	8	3	-	-	-	13	
237	Vendrogno	-	-	5	14	4	-	-	-	25	
238	Veniano	-	5	7	5	3	4	-	-	24	
239	Vercana	-	48	13	2	-	-	-	-	64	
240	Verderio Inferiore	-	27	14	3	6	-	2	-	53	
241	Verderio Superiore	-	11	6	4	3	-	2	-	26	
242	Vertemate con Minoprio	-	12	6	5	-	2	2	-	29	
243	Vestreno	-	4	-	2	-	-	-	-	7	
244	Vigano'	-	26	4	-	-	-	-	-	32	
245	Villa Guardia	-	3	2	3	5	6	2	-	21	
246	Zelbio	-	-	-	4	4	2	-	-	11	
<b>TOTALE PROVINCIA</b>		<b>120</b>	<b>1.483</b>	<b>1.272</b>	<b>1.643</b>	<b>741</b>	<b>411</b>	<b>301</b>	<b>55</b>	<b>36</b>	<b>6.062</b>

Tavola 4.8 - Superficie totale per classe di superficie agricola utilizzata delle aziende e comune (superficie in ettari)

COMUNI	CLASSI DI SUPERFICIE AGRICOLA UTILIZZATA									Totale	
	Senza SAU	Meno di 1	1 - 2	2 - 5	5 - 10	10 - 20	20 - 50	50 - 100	100 ed oltre		
001	Abbadia Lariana	-	-	-	35,11	82,89	88,31	-	-	-	308,84
002	Airuno	-	-	-	7,30	-	-	58,08	-	-	68,60
003	Albavilla	-	-	58,19	90,57	26,54	-	-	-	-	253,99
004	Albese con Cassano	-	24,60	11,45	22,72	18,21	51,78	-	-	-	156,32
005	Albiolo	-	-	-	-	-	28,25	-	-	-	60,80
006	Alserio	-	-	2,79	5,90	-	-	-	-	-	29,89
007	Alzate Brianza	-	6,25	31,27	31,24	-	53,30	115,46	-	-	293,27
008	Annone di Brianza	-	-	9,51	12,15	28,11	-	-	-	-	99,66
009	Anzano del Parco	-	-	8,85	25,44	-	63,51	-	-	-	220,80
010	Appiano Gentile	-	4,95	32,95	56,52	69,53	179,18	142,41	-	-	485,54
011	Argegno	-	-	4,76	14,00	-	-	-	-	-	30,06
012	Arosio	-	-	-	6,95	15,01	34,50	-	-	-	292,93
013	Asso	-	9,40	-	34,14	24,72	49,04	-	-	-	120,00
014	Ballabio	-	-	7,05	9,24	57,22	-	256,75	-	-	895,68
015	Barni	-	-	-	-	-	-	81,96	-	-	432,46
016	Barzago	-	-	-	16,23	-	29,82	-	-	-	152,09
017	Barzano'	-	12,41	11,00	9,86	19,12	-	-	-	-	69,39
018	Barzio	-	-	-	21,20	27,94	128,97	66,41	-	-	247,43
019	Bellagio	-	16,62	19,25	55,48	67,70	68,60	288,53	182,00	-	698,18
020	Bellano	-	4,68	16,96	39,37	-	-	-	-	-	61,03
021	Bene Lario	-	-	-	37,30	-	46,20	-	-	-	584,62
022	Beregazzo con Figliaro	-	4,81	8,87	-	15,02	-	-	-	-	100,04
023	Binago	-	-	11,80	17,00	-	-	162,40	-	-	217,94
024	Bizzarone	-	-	-	29,95	-	-	-	-	-	310,67
025	Blessagno	-	-	-	-	15,08	-	-	-	-	18,27
026	Blevio	-	-	-	-	-	-	-	-	-	-
027	Bosisio Parini	-	-	5,62	12,33	35,31	59,91	118,38	-	-	233,85
028	Bregnano	-	-	3,77	-	-	-	118,91	-	-	224,64
029	Brenna	-	-	-	-	-	-	-	-	-	27,50
030	Briennio	-	19,38	-	-	-	-	-	-	-	40,32
031	Brivio	-	1,98	11,07	8,84	14,97	-	210,04	-	-	246,90
032	Brunate	-	0,97	-	-	-	-	-	-	-	0,97
033	Bulciago	-	8,20	5,24	10,49	-	-	-	-	-	23,93
034	Bulgarograsso	-	-	3,41	5,48	34,69	-	-	-	-	85,00
035	Cabiate	-	-	-	5,29	31,54	-	-	-	-	65,69
036	Cadorago	-	1,37	9,38	15,11	30,03	-	123,63	-	-	195,52
037	Caglio	-	-	-	-	-	-	-	-	-	273,70
038	Cagno	-	-	-	-	-	-	-	-	-	42,63
039	Calco	-	7,06	12,49	-	-	29,00	-	-	-	66,05
040	Campione d'Italia	-	-	-	-	-	-	-	-	-	-
041	Cantu'	-	7,74	34,06	97,08	104,22	146,65	192,86	-	-	582,61
042	Canzo	-	3,74	11,40	26,17	-	39,30	-	-	-	80,76
043	Capiago Intimiano	-	8,99	16,96	13,62	-	31,24	-	-	-	113,11
044	Carate Urio	-	-	-	-	-	-	-	-	-	655,17
045	Carbonate	10,00	5,24	7,48	7,47	-	32,21	73,34	-	-	144,10
046	Carimate	-	-	-	-	13,45	-	-	-	-	22,50
047	Carlazzo	-	14,41	28,54	112,10	124,23	57,50	123,12	-	-	646,74
048	Carugo	-	-	14,32	20,70	47,33	-	-	-	-	134,96
049	Casargo	-	36,49	44,58	56,26	63,25	-	-	-	-	213,97
050	Casasco d'Intelvi	-	-	-	41,19	-	36,63	-	-	-	103,33
051	Casatenovo	-	16,16	51,56	73,72	67,10	65,30	216,03	-	-	489,87
052	Caslino d'Erba	-	3,00	9,65	10,55	21,01	50,05	-	-	-	110,26
053	Casnate con Bernate	-	1,15	3,56	5,62	-	-	-	-	-	66,19
054	Cassago Brianza	-	11,01	4,79	12,81	-	31,61	125,56	-	-	191,66
055	Cassina Rizzardi	-	-	-	-	29,15	-	-	-	-	92,76
056	Cassina Valsassina	-	-	5,46	-	-	44,12	206,25	-	-	260,82
057	Castello di Brianza	-	-	13,06	40,60	17,81	54,21	-	-	-	259,62
058	Castelmarte	-	-	5,78	-	-	-	-	-	-	71,27
059	Castelnuovo Bozzente	-	3,61	8,48	39,28	-	-	-	-	-	349,45
060	Castiglione d'Intelvi	-	1,70	4,27	49,72	-	-	-	-	-	62,89
061	Cavallasca	-	3,90	13,24	24,96	-	-	-	-	-	72,11
062	Cavargna	-	-	-	42,01	99,48	-	-	-	-	566,09
063	Cerano d'Intelvi	104,50	4,93	10,72	15,57	19,50	-	-	-	-	173,22
064	Ceremate	-	-	9,21	38,39	-	72,45	83,50	129,51	-	556,95
065	Cernobbio	15,88	7,06	12,30	-	-	-	-	-	-	53,24
066	Cernusco Lombardone	-	1,12	7,62	29,48	-	34,04	-	-	-	119,64
067	Cesana Brianza	-	0,54	2,09	-	-	-	-	-	-	56,63
068	Cirimido	-	36,73	10,75	11,51	-	36,79	-	-	-	164,05
069	Civate	-	2,35	8,40	22,30	49,66	43,83	-	-	-	126,54
070	Civenna	-	-	-	-	61,20	-	-	-	-	235,62
071	Claino con Osteno	-	0,75	-	16,50	30,70	-	-	-	-	482,64
072	Colico	-	34,70	93,28	220,91	134,64	164,20	169,10	-	-	1.377,33
073	Colle Brianza	-	-	10,48	53,93	83,72	76,23	-	-	-	254,39
074	Colonno	-	7,63	12,24	11,25	-	-	-	-	-	31,12
075	Como	-	14,38	50,14	80,82	19,79	120,55	150,65	-	-	436,33
076	Consiglio di Rumo	-	28,74	79,90	74,35	-	-	-	-	-	576,99
077	Corrido	-	3,85	10,40	31,46	41,00	52,00	-	-	-	370,26
078	Cortenova	-	19,62	11,37	51,96	34,27	-	-	-	-	147,82
079	Costa Masnaga	-	2,90	15,26	82,97	-	55,78	63,90	-	-	229,66
080	Crandola Valsassina	-	7,78	26,64	45,97	91,63	-	-	-	-	208,62
081	Cremella	-	-	-	13,86	19,35	31,47	-	-	-	64,94
082	Cremeno	-	1,66	5,89	130,05	72,80	-	-	-	-	230,94
083	Cremia	0,30	4,55	12,50	73,17	47,40	-	-	-	-	137,92
084	Cucciasco	-	3,88	10,35	29,84	21,93	35,42	-	-	-	171,02

Tavola 4.8 segue - Superficie totale per classe di superficie agricola utilizzata delle aziende e comune (superficie in ettari)

COMUNI	CLASSI DI SUPERFICIE AGRICOLA UTILIZZATA									Totale
	Senza SAU	Meno di 1	1 - 2	2 - 5	5 - 10	10 - 20	20 - 50	50 - 100	100 ed oltre	
085	Cusino	-	2,00	-	42,90	-	-	-	-	185,60
086	Dervio	-	-	13,91	-	-	-	-	-	21,33
087	Dizzasco	-	-	-	16,62	-	-	-	-	40,34
088	Dolzago	-	2,42	-	7,85	-	-	-	-	23,97
089	Domaso	-	17,65	9,39	28,97	-	-	-	-	67,01
090	Dongo	-	11,13	12,08	38,13	13,53	-	-	471,48	583,35
091	Dorio	-	25,83	-	-	-	-	-	-	33,83
092	Dosso del Liro	-	-	-	97,80	101,48	24,04	-	-	733,82
093	Drezzo	-	2,18	8,50	36,26	-	-	-	-	88,16
094	Ello	-	-	-	7,40	-	-	68,13	-	76,34
095	Erba	-	16,86	33,39	1.739,64	84,44	90,10	156,59	-	2.121,02
096	Esino Lario	-	2,98	12,55	67,46	60,84	-	-	278,50	422,33
097	Eupilio	-	2,25	11,56	14,33	18,58	-	-	-	163,47
098	Faggeto Lario	-	-	-	21,01	15,90	-	-	-	225,88
099	Faloppio	-	-	17,07	9,83	36,41	33,88	-	-	97,19
100	Fenegrò	-	-	-	15,52	20,38	40,83	73,36	114,07	264,84
101	Figino Serezza	5,72	2,27	7,51	23,54	23,41	83,16	-	-	204,61
102	Fino Mornasco	-	-	7,43	28,97	36,50	51,83	137,07	-	316,94
103	Galbiate	-	4,50	7,60	35,75	94,06	32,30	108,10	-	362,40
104	Garbagnate Monastero	-	6,88	11,08	11,91	-	-	-	-	106,67
105	Garlate	-	-	3,25	-	-	-	-	-	13,32
106	Garzeno	-	8,06	151,25	474,95	175,49	68,85	-	1.867,42	2.814,67
107	Gera Lario	-	6,36	19,86	44,30	12,54	29,67	45,75	-	217,78
108	Germasino	-	-	7,23	38,42	30,76	-	-	-	249,96
109	Gironico	-	61,30	2,93	102,23	19,45	39,73	151,44	-	377,08
110	Grandate	-	-	-	-	-	-	66,50	-	75,64
111	Grandola ed Uniti	557,51	-	13,24	88,99	94,90	38,60	62,04	-	857,18
112	Gravedona	-	31,82	46,82	66,16	45,43	-	-	-	190,23
113	Griante	-	0,99	7,94	8,91	-	-	-	-	55,89
114	Guanzate	-	17,21	21,81	13,19	16,66	35,32	109,82	-	214,01
115	Imbersago	-	12,68	8,07	7,85	17,60	-	88,97	-	160,17
116	Introbio	-	5,48	7,17	17,72	43,53	75,88	74,20	-	223,98
117	Introzzo	-	-	-	11,36	-	-	-	-	14,04
118	Inverigo	-	36,76	36,62	48,19	34,24	64,29	-	198,41	448,37
119	Laglio	-	4,15	-	-	-	-	-	-	14,96
120	Laino	-	2,90	6,20	27,00	-	-	-	-	49,10
121	Lambrugo	-	-	-	-	15,66	-	-	-	49,96
122	Lanzo d'Intelvi	52,64	80,03	42,37	19,29	46,73	69,18	70,25	-	380,49
123	Lasnigo	-	-	2,80	-	-	-	-	120,70	156,06
124	Lecco	-	14,43	42,53	116,56	146,67	115,52	142,58	-	578,29
125	Lenno	-	1,70	8,47	29,00	-	-	-	-	108,82
126	Lezzeno	-	-	22,82	-	-	-	-	-	27,12
127	Lierna	-	9,66	10,07	9,09	260,60	-	-	-	302,42
128	Limido Comasco	-	-	3,90	59,37	17,63	32,18	128,11	-	241,19
129	Lipomo	-	-	-	18,02	-	-	-	-	50,12
130	Livo	580,05	-	10,90	101,00	93,50	35,00	-	-	860,45
131	Locate Varesino	4,75	29,59	20,03	18,07	23,13	45,08	107,78	-	248,43
132	Lomagna	-	-	8,26	7,25	19,89	33,45	-	-	69,45
133	Lomazzo	-	-	4,50	20,11	-	63,12	147,30	135,50	370,73
134	Longone al Segrino	-	3,91	-	-	-	-	-	-	9,91
135	Luisago	-	-	3,43	-	-	-	-	-	29,94
136	Lurago d'Erba	-	4,03	7,75	24,08	20,78	35,94	-	-	92,58
137	Lurago Marinone	-	3,12	-	-	-	-	-	-	155,00
138	Lurate Caccivio	-	1,62	3,98	8,69	13,40	23,60	72,57	155,10	278,96
139	Magreglio	-	-	2,80	-	-	-	-	-	4,98
140	Malgrate	-	-	-	-	-	-	-	-	-
141	Mandello del Lario	-	53,19	101,14	124,50	21,40	-	-	-	300,23
142	Margno	-	5,24	18,90	-	45,18	31,51	84,73	-	188,48
143	Mariano Comense	-	10,80	51,81	107,26	117,99	118,49	214,86	-	677,21
144	Maslianico	-	-	-	-	-	-	-	-	-
145	Menaggio	125,32	2,62	-	-	-	-	-	-	162,39
146	Merate	-	8,33	12,97	33,17	42,82	-	215,69	-	388,48
147	Merone	-	-	6,91	-	-	-	56,90	-	83,98
148	Mezzegra	-	-	-	21,60	32,50	54,73	83,60	-	476,78
149	Missaglia	-	14,35	97,54	90,94	98,12	67,77	157,55	282,00	912,10
150	Moggio	-	-	-	-	-	38,50	104,45	-	164,95
151	Molteno	-	-	3,50	12,33	-	42,62	-	-	85,90
152	Moltrasio	-	12,16	12,89	-	-	-	-	-	46,53
153	Monguzzo	-	-	-	-	-	-	62,05	-	72,96
154	Montano Lucino	-	5,13	4,45	39,51	36,90	51,52	-	-	202,16
155	Montemezzo	-	-	-	110,90	87,07	-	-	-	197,97
247	Montevecchia	-	2,08	20,21	56,49	17,64	-	61,46	-	169,38
156	Monticello Brianza	-	10,56	16,89	46,93	31,59	-	61,46	-	167,43
157	Montorfano	-	-	3,37	-	-	-	-	-	7,46
158	Morterone	-	-	-	-	-	-	-	-	26,98
159	Mozzate	-	5,43	9,16	-	-	-	394,36	-	452,08
160	Musso	-	27,93	15,53	32,72	24,07	-	-	-	100,25
161	Nesso	-	-	-	-	-	-	86,55	-	117,97
162	Nibionno	-	-	9,82	17,06	-	33,67	58,18	-	118,73
163	Novedrate	-	-	9,57	7,85	-	-	-	-	124,56
164	Oggiono	-	4,84	12,89	32,74	30,56	33,05	73,00	-	252,08
165	Olgiate Comasco	-	3,05	7,20	22,70	75,51	56,36	85,78	-	367,60
166	Olgiate Molgora	-	6,35	10,62	37,70	78,74	62,28	75,95	-	271,64

**Tavola 4.8** segue - **Superficie totale per classe di superficie agricola utilizzata delle aziende e comune (superficie in ettari)**

COMUNI	CLASSI DI SUPERFICIE AGRICOLA UTILIZZATA									Totale
	Senza SAU	Meno di 1	1 - 2	2 - 5	5 - 10	10 - 20	20 - 50	50 - 100	100 ed oltre	
167 Olginate	-	3,31	3,26	34,31	23,96	-	-	-	-	64,84
168 Oliveto Lario	-	15,00	-	41,77	62,48	-	-	-	-	453,76
169 Oltrona di San Mamette	-	4,30	18,41	24,23	16,15	31,38	-	-	-	94,47
170 Orsenigo	-	3,19	5,18	36,72	-	-	-	-	-	99,38
171 Osnago	-	1,67	-	7,16	-	-	182,51	-	-	206,38
172 Ossuccio	-	-	4,25	75,73	25,70	-	-	-	-	116,23
173 Paderno d'Adda	-	11,40	7,02	15,72	-	-	-	-	-	119,40
174 Pagnona	-	-	20,77	20,85	-	-	-	-	-	48,63
175 Pare'	-	-	4,99	21,36	15,44	-	-	-	-	67,19
176 Parlasco	-	-	-	-	39,48	33,40	-	-	-	72,88
177 Pasturo	201,69	108,20	187,77	289,14	303,27	254,30	284,33	144,49	-	1.932,75
178 Peglio	-	3,60	5,05	54,20	32,00	114,50	-	-	-	663,35
179 Pello Intelvi	-	-	7,35	22,36	36,32	55,04	202,23	-	-	323,30
180 Perego	-	-	3,82	15,18	-	-	-	-	-	83,11
181 Perledo	-	-	-	-	-	-	-	-	-	124,50
182 Pescate	-	-	5,50	-	-	-	-	-	-	9,02
183 Pianello del Lario	-	-	7,97	25,15	51,40	49,90	-	-	-	134,42
184 Pigra	-	-	-	-	-	-	-	-	-	-
185 Plesio	-	9,31	22,09	47,49	14,93	-	-	-	-	169,57
186 Pognana Lario	-	-	-	-	-	-	-	-	-	-
187 Ponna	-	-	-	8,70	30,70	24,20	-	-	-	63,60
188 Ponte Lambro	-	0,73	5,40	-	14,24	-	-	-	-	40,60
189 Porlezza	-	42,88	11,65	49,07	18,92	87,82	76,16	367,40	440,34	1.478,14
190 Premana	-	2,45	-	61,49	-	-	-	-	-	71,68
191 Primaluna	-	6,70	20,53	46,10	86,00	92,25	195,02	-	306,56	842,50
192 Proserpio	-	-	-	17,76	24,13	59,51	-	-	-	101,40
193 Pusiano	-	-	-	10,12	-	-	-	-	-	26,52
194 Ramponio Verna	26,12	1,80	19,48	39,56	38,43	-	52,50	-	-	177,89
195 Rezzago	-	2,20	7,58	38,10	-	-	-	-	-	324,38
196 Robbiate	-	32,85	13,62	35,88	-	32,81	74,98	-	-	198,81
197 Roderò	-	-	11,51	19,31	26,14	-	-	-	-	57,94
198 Rogeno	-	-	21,97	10,78	-	81,40	68,33	-	-	195,00
199 Ronago	-	-	9,70	18,24	-	-	75,40	-	-	103,34
200 Rovagnate	-	17,29	11,92	39,25	43,35	-	-	-	-	143,01
201 Rovellasca	-	-	2,61	13,39	-	24,00	192,85	-	-	295,39
202 Rovello Porro	-	25,53	46,79	23,86	-	-	109,73	-	-	291,22
203 Sala Comacina	-	8,06	4,15	25,52	14,34	55,83	-	-	-	278,95
204 San Bartolomeo Val Cavargna	-	29,08	53,92	56,29	-	-	-	-	-	244,16
205 San Fedele Intelvi	-	-	4,80	49,70	115,65	145,20	-	-	-	419,65
206 San Fermo della Battaglia	-	11,36	13,41	19,86	24,43	-	-	-	-	86,34
207 San Nazzaro Val Cavargna	-	-	6,00	43,00	81,00	30,00	-	-	-	327,02
208 Sant'Abbondio	-	33,77	14,64	-	-	-	-	-	-	52,31
209 Santa Maria Hoe'	-	4,81	12,05	18,92	-	-	-	-	-	43,25
210 Santa Maria Rezzonico	1,20	21,12	39,14	20,55	-	-	-	-	-	434,96
211 Schignano	-	-	-	34,24	27,17	-	63,15	-	-	138,25
212 Senna Comasco	-	-	-	-	-	-	164,74	-	-	188,48
213 Sirone	-	-	-	20,67	22,49	32,05	86,98	-	-	162,19
214 Sirtori	-	8,84	15,94	27,48	-	60,20	-	-	-	117,82
215 Solbiate	-	-	-	-	-	-	-	-	-	130,46
216 Sorico	-	2,20	6,02	87,80	186,90	341,42	-	-	-	709,46
217 Sormano	-	-	-	12,11	-	57,94	122,28	-	-	417,44
218 Stazzona	-	-	46,61	137,51	83,61	-	-	-	-	295,73
219 Suello	-	-	6,42	19,20	-	-	-	-	-	32,55
220 Suello	-	-	-	-	36,01	-	-	-	-	123,90
221 Taceno	-	1,59	12,86	26,35	54,85	-	-	-	-	175,65
222 Tavernerio	-	18,93	17,38	12,32	-	-	-	-	-	62,25
223 Torno	-	0,70	2,73	-	-	-	-	-	-	3,43
224 Tremenico	-	19,96	5,10	19,63	-	-	-	-	-	44,69
225 Tremezzo	-	-	4,42	41,76	32,35	58,69	-	-	-	248,02
226 Trezzone	-	-	5,25	84,85	50,86	33,90	-	-	-	197,86
227 Turate	-	56,96	40,99	47,32	47,66	108,12	54,66	172,00	-	527,71
228 Uggiate-Trevano	-	3,03	4,99	38,79	72,17	40,58	112,76	-	-	272,32
229 Valbrona	-	2,77	13,52	24,90	21,50	44,21	-	-	-	182,13
230 Valgřegħentino	-	-	13,10	50,56	-	-	-	-	-	71,28
231 Valmadrera	-	11,93	30,58	42,82	31,09	-	-	-	-	116,42
232 Valmorea	-	-	-	10,69	-	25,69	-	-	-	39,04
233 Val Rezzo	-	-	-	72,65	28,50	-	-	-	-	332,15
234 Valsolda	-	42,78	7,32	17,16	29,69	119,49	-	-	-	766,60
235 Varenna	-	-	-	22,78	-	-	-	-	-	32,88
236 Veleso	-	-	-	43,84	34,00	-	-	-	-	272,96
237 Vendrognò	-	-	11,32	63,10	34,55	-	-	-	-	442,97
238 Veniano	-	6,84	10,11	16,74	44,53	62,14	-	-	-	140,36
239 Vercana	-	90,09	34,05	8,10	-	-	-	-	-	319,49
240 Verderio Inferiore	-	17,86	19,30	8,33	51,53	-	52,84	-	-	209,06
241 Verderio Superiore	-	7,62	8,06	12,98	20,89	-	94,28	-	-	143,83
242 Vertemate con Minoprio	-	11,59	35,25	16,06	-	39,80	107,22	-	-	236,16
243 Vestreno	-	6,64	-	9,25	-	-	-	-	-	24,89
244 Vigano'	-	28,89	7,90	-	-	-	-	-	-	50,84
245 Villa Guardia	-	3,63	5,51	13,97	42,26	99,86	65,00	-	-	230,23
246 Zelbio	-	-	-	13,63	31,99	40,24	-	-	-	85,86
<b>TOTALE PROVINCIA</b>	<b>5.945,67</b>	<b>1.893,60</b>	<b>3.136,15</b>	<b>9.384,29</b>	<b>7.117,36</b>	<b>7.421,77</b>	<b>11.043,95</b>	<b>4.932,14</b>	<b>9.263,64</b>	<b>60.138,57</b>

Tavola 4.9 - Superficie agricola utilizzata per classe di superficie agricola utilizzata delle aziende e comune (superficie in ettari)

COMUNI	CLASSI DI SUPERFICIE AGRICOLA UTILIZZATA								Totale
	Meno di 1	1 - 2	2 - 5	5 - 10	10 - 20	20 - 50	50 - 100	100 ed oltre	
001	Abbadia Lariana	-	-	18,70	51,00	30,00	-	-	194,40
002	Airuno	-	-	6,01	-	-	55,76	-	63,46
003	Albavilla	-	14,09	24,90	23,99	-	-	-	62,99
004	Albese con Cassano	5,40	6,32	15,64	10,54	33,87	-	-	97,33
005	Albiolo	-	-	-	-	27,65	-	-	54,36
006	Alserio	-	2,04	4,88	-	-	-	-	27,21
007	Alzate Brianza	3,50	22,48	26,39	-	47,00	106,46	-	261,03
008	Annone di Brianza	-	7,45	10,49	26,33	-	-	-	92,16
009	Anzano del Parco	-	6,45	24,22	-	62,61	-	-	210,67
010	Appiano Gentile	0,96	16,86	36,35	60,56	143,73	112,71	-	371,17
011	Argegno	-	2,96	8,20	-	-	-	-	18,32
012	Arosio	-	-	6,80	14,11	33,30	-	-	164,69
013	Asso	3,40	-	21,09	21,27	36,55	-	-	83,66
014	Ballabio	-	3,63	6,51	36,03	-	127,60	-	693,13
015	Barni	-	-	-	-	-	81,44	-	86,86
016	Barzago	-	-	13,81	-	27,72	-	-	144,61
017	Barzano	10,07	10,93	8,31	18,07	-	-	-	62,38
018	Barzio	-	-	14,68	25,45	73,87	61,50	-	177,40
019	Bellagio	9,12	14,70	39,93	40,30	57,70	155,48	143,20	460,43
020	Bellano	2,65	11,35	23,56	-	-	-	-	37,56
021	Bene Lario	-	-	20,81	-	24,78	-	-	533,02
022	Beregazzo con Figliaro	3,80	6,01	-	13,85	-	-	-	57,24
023	Binago	-	9,13	12,18	-	-	109,42	-	152,17
024	Bizzarone	-	-	10,83	-	-	-	-	282,11
025	Blessagno	-	-	-	14,45	-	-	-	16,94
026	Blevio	-	-	-	-	-	-	-	-
027	Bosisio Parini	-	4,79	9,97	27,63	40,08	108,28	-	191,55
028	Bregnano	-	3,18	-	-	-	116,30	-	215,89
029	Brenna	-	-	-	-	-	-	-	14,00
030	Briennio	1,71	-	-	-	-	-	-	11,38
031	Brivio	1,61	9,29	7,43	13,32	-	196,62	-	228,27
032	Brunate	0,67	-	-	-	-	-	-	0,67
033	Bulciago	5,00	4,26	8,69	-	-	-	-	17,95
034	Bulgarograsso	-	3,03	5,04	29,59	-	-	-	76,96
035	Cabiate	-	-	4,96	29,12	-	-	-	60,44
036	Cadorago	0,73	6,74	13,60	16,85	-	118,83	-	172,73
037	Caglio	-	-	-	-	-	-	-	51,40
038	Cagno	-	-	-	-	-	-	-	40,90
039	Calco	5,62	9,58	-	-	25,90	-	-	51,60
040	Campione d'Italia	-	-	-	-	-	-	-	-
041	Cantu'	4,72	24,50	74,99	65,44	133,11	180,41	-	483,17
042	Canzo	2,47	4,51	14,55	-	29,20	-	-	50,73
043	Capiago Intimiano	5,04	6,76	12,75	-	29,40	-	-	92,90
044	Carate Urlo	-	-	-	-	-	-	-	106,57
045	Carbonate	1,64	4,28	6,63	-	26,31	70,54	-	115,35
046	Carimate	-	-	-	13,20	-	-	-	17,94
047	Carlazzo	5,72	18,09	89,45	97,44	52,83	114,87	-	509,33
048	Carugo	-	9,00	13,32	36,39	-	-	-	105,94
049	Casargo	12,06	15,77	29,13	52,83	-	-	-	121,07
050	Casasco d'Intelvi	-	-	24,84	-	34,68	-	-	83,72
051	Casatenovo	12,66	44,72	62,10	61,20	63,26	207,33	-	451,27
052	Casino d'Erba	1,47	7,55	10,00	16,09	41,01	-	-	76,12
053	Casnate con Bernate	1,14	2,50	5,34	-	-	-	-	64,09
054	Cassago Brianza	6,08	4,05	10,54	-	30,21	111,15	-	167,78
055	Cassina Rizzardi	-	-	-	22,12	-	-	-	82,98
056	Cassina Valsassina	-	3,39	-	-	30,03	119,99	-	157,41
057	Castello di Brianza	-	9,18	22,68	13,86	52,03	-	-	187,83
058	Castelmarte	-	3,87	-	-	-	-	-	65,19
059	Castelnuovo Bozzente	1,96	5,09	22,81	-	-	-	-	218,19
060	Castiglione d'Intelvi	1,17	4,18	46,27	-	-	-	-	58,67
061	Cavallasca	1,14	9,15	16,70	-	-	-	-	52,33
062	Cavargna	-	-	32,83	78,58	-	-	-	314,75
063	Cerano d'Intelvi	4,48	7,49	12,78	18,87	-	-	-	61,52
064	Ceremate	-	6,27	29,37	-	69,83	80,95	124,91	492,93
065	Cernobbio	1,06	3,30	-	-	-	-	-	22,36
066	Cernusco Lombardone	1,06	5,50	27,60	-	27,37	-	-	100,27
067	Cesana Brianza	0,50	2,07	-	-	-	-	-	55,97
068	Cirimido	24,64	8,04	10,22	-	35,31	-	-	144,90
069	Civate	1,63	5,76	15,54	35,27	41,76	-	-	99,96
070	Civenna	-	-	-	23,65	-	-	-	179,07
071	Claino con Osteno	0,44	-	15,08	24,00	-	-	-	61,59
072	Colico	23,20	62,44	161,57	116,34	109,80	128,80	-	1.112,15
073	Colle Brianza	-	6,64	33,65	47,67	58,41	-	-	169,74
074	Colonno	3,79	5,63	9,67	-	-	-	-	19,09
075	Como	8,06	24,29	48,98	16,69	45,74	127,66	-	271,42
076	Consiglio di Rumo	5,53	28,74	42,34	-	-	-	-	283,91
077	Corrido	1,98	3,62	21,12	37,40	33,94	-	-	215,00
078	Cortenuova	6,98	6,51	40,10	29,69	-	-	-	112,87
079	Costa Masnaga	1,70	12,99	67,68	-	51,23	61,61	-	202,75
080	Crandola Valsassina	3,80	15,57	32,37	83,52	-	-	-	170,43
081	Cremella	-	-	12,66	17,39	30,44	-	-	60,75
082	Cremeno	1,00	2,23	9,50	31,28	-	-	-	55,70
083	Cremia	0,85	7,45	49,89	33,50	-	-	-	91,69



**Tavola 4.9 segue - Superficie agricola utilizzata per classe di superficie agricola utilizzata delle aziende e comune (superficie in ettari)**

COMUNI		CLASSI DI SUPERFICIE AGRICOLA UTILIZZATA								Totale
		Meno di 1	1 - 2	2 - 5	5 - 10	10 - 20	20 - 50	50 - 100	100 ed oltre	
084	Cucciago	2,74	7,30	18,63	18,48	25,20	-	-	-	96,31
085	Cusino	0,60	-	34,76	-	-	-	-	-	42,76
086	Dervio	-	2,80	-	-	-	-	-	-	9,55
087	Dizzasco	-	-	8,62	-	-	-	-	-	28,72
088	Dolzago	2,13	-	6,93	-	-	-	-	-	22,33
089	Domaso	11,47	6,61	17,65	-	-	-	-	-	44,69
090	Dongo	4,60	8,90	28,05	13,00	-	-	-	469,50	558,75
091	Dorio	2,14	-	-	-	-	-	-	-	5,72
092	Dosso del Liro	-	-	68,18	73,44	20,04	-	-	-	161,66
093	Drezzo	1,38	5,58	22,24	-	-	-	-	-	66,87
094	Ello	-	-	5,85	-	-	59,75	-	-	66,38
095	Erba	11,53	22,32	71,60	75,72	84,41	136,08	-	-	401,66
096	Esino Lario	1,96	9,41	51,52	38,55	-	-	-	278,49	379,93
097	Eupilio	2,05	10,37	7,30	15,68	-	-	-	-	134,30
098	Faggeto Lario	-	-	17,06	11,89	-	-	-	-	30,89
099	Faloppio	-	6,65	8,28	32,53	28,98	-	-	-	76,44
100	Fenegro'	-	-	11,13	16,90	39,10	69,48	112,28	-	249,54
101	Figino Serenza	1,45	5,80	14,04	19,00	56,20	-	-	-	154,24
102	Fino Mornasco	-	4,43	22,13	19,29	46,51	127,72	-	-	271,56
103	Galbiate	1,00	6,31	28,40	66,67	26,46	63,00	-	-	267,63
104	Garbagnate Monastero	5,64	9,38	11,30	-	-	-	-	-	88,00
105	Garlate	-	3,20	-	-	-	-	-	-	11,20
106	Garzeno	1,81	53,96	243,59	112,17	44,40	-	1.369,61	-	1.889,59
107	Gera Lario	4,46	15,33	39,45	12,50	26,60	44,52	-	-	202,06
108	Germasino	-	3,83	29,59	24,96	-	-	-	-	230,43
109	Gironico	1,20	2,31	16,36	17,40	30,02	129,00	-	-	196,29
110	Grandate	-	-	-	-	-	65,20	-	-	74,02
111	Grandola ed Uniti	-	6,10	45,84	72,59	32,35	59,64	-	-	217,39
112	Gravedona	16,05	30,07	48,49	36,14	-	-	-	-	130,75
113	Griante	0,97	6,61	7,19	-	-	-	-	-	29,78
114	Guanzate	14,54	17,54	11,03	15,69	34,14	101,73	-	-	194,67
115	Imbersago	10,24	6,20	7,33	15,02	-	86,00	-	-	135,49
116	Introbio	3,81	5,55	9,60	28,01	65,61	64,96	-	-	177,54
117	Introzzo	-	-	5,85	-	-	-	-	-	7,88
118	Inverigo	27,69	29,36	39,76	30,93	57,72	-	114,13	-	325,45
119	Laglio	1,76	-	-	-	-	-	-	-	6,02
120	Laino	1,59	3,30	16,80	-	-	-	-	-	29,69
121	Lambrugo	-	-	-	14,28	-	-	-	-	46,55
122	Lanzo d'Intelvi	20,71	18,05	12,80	24,05	60,62	66,65	-	-	202,88
123	Lasnigo	-	2,75	-	-	-	-	116,73	-	141,48
124	Lecco	5,86	21,94	58,70	72,37	60,20	73,79	-	-	292,86
125	Lenno	0,70	2,45	24,00	-	-	-	-	-	90,40
126	Lezzeno	-	8,58	-	-	-	-	-	-	10,93
127	Lierna	2,00	3,62	6,83	13,33	-	-	-	-	35,82
128	Limido Comasco	-	3,10	44,57	15,43	30,56	118,90	-	-	212,56
129	Lipomo	-	-	11,18	-	-	-	-	-	42,55
130	Livo	-	6,20	72,00	55,51	23,00	-	-	-	186,71
131	Locate Varesino	10,32	11,57	14,36	16,10	37,83	102,52	-	-	192,70
132	Lomagna	-	5,73	6,70	15,91	26,10	-	-	-	55,04
133	Lomazzo	-	3,90	16,51	-	59,04	129,18	132,00	-	340,82
134	Longone al Segrino	1,55	-	-	-	-	-	-	-	5,55
135	Luisago	-	2,55	-	-	-	-	-	-	28,43
136	Lurago d'Erba	3,89	7,37	12,59	16,03	34,09	-	-	-	73,97
137	Lurago Marinone	2,21	-	-	-	-	-	-	-	144,36
138	Lurate Caccivio	1,51	3,18	5,40	12,81	22,90	71,17	153,80	-	270,77
139	Magreglio	-	2,75	-	-	-	-	-	-	4,93
140	Malgrate	-	-	-	-	-	-	-	-	-
141	Mandello del Lario	13,56	29,02	47,05	10,74	-	-	-	-	100,37
142	Margno	2,29	3,09	-	38,11	30,98	83,80	-	-	160,98
143	Mariano Comense	7,07	30,20	86,04	100,05	91,33	185,88	-	-	552,11
144	Maslianico	-	-	-	-	-	-	-	-	-
145	Menaggio	1,10	-	-	-	-	-	-	-	22,35
146	Merate	3,17	9,90	31,19	40,21	-	205,45	-	-	361,82
147	Merone	-	5,35	-	-	-	53,50	-	-	78,32
148	Mezzegra	-	-	16,87	24,43	42,55	75,84	-	274,33	435,39
149	Missaglia	8,31	78,08	67,03	82,68	64,55	150,98	-	341,66	793,29
150	Moggio	-	-	-	-	29,30	77,15	-	-	114,45
151	Molteno	-	3,26	10,02	-	41,37	-	-	-	81,47
152	Moltrasio	3,11	7,16	-	-	-	-	-	-	28,00
153	Monguzzo	-	-	-	-	-	54,64	-	-	64,28
154	Montano Lucino	2,14	3,27	29,57	30,86	44,95	-	-	-	131,94
155	Montemezzo	-	-	77,74	63,04	-	-	-	-	140,78
247	Montevecchia	1,62	12,52	41,30	12,61	-	58,83	-	-	137,34
156	Monticello Brianza	8,44	16,10	41,66	30,60	-	58,35	-	-	155,15
157	Montorfano	-	2,87	-	-	-	-	-	-	5,87
158	Morterone	-	-	-	-	-	-	-	-	22,05
159	Mozzate	4,13	6,27	-	-	-	197,98	-	-	219,88
160	Musso	16,13	9,18	26,37	22,87	-	-	-	-	74,55
161	Nesso	-	-	-	-	-	68,20	-	-	92,10
162	Nibionno	-	8,42	16,00	-	33,17	49,98	-	-	107,57
163	Novedrate	-	2,62	6,61	-	-	-	-	-	91,29
164	Oggiono	2,84	7,82	28,19	27,71	30,50	70,98	-	-	222,04
165	Olgiate Comasco	1,81	4,42	17,42	64,38	50,92	79,31	-	-	326,26

**Tavola 4.9** segue - **Superficie agricola utilizzata per classe di superficie agricola utilizzata delle aziende e comune (superficie in ettari)**

COMUNI	CLASSI DI SUPERFICIE AGRICOLA UTILIZZATA								Totale	
	Meno di 1	1 - 2	2 - 5	5 - 10	10 - 20	20 - 50	50 - 100	100 ed oltre		
166	Olgiate Molgora	3,92	9,25	34,78	69,54	60,00	70,03	-	-	247,52
167	Olginate	1,69	2,83	27,23	21,62	-	-	-	-	53,37
168	Oliveto Lario	1,90	-	21,04	25,72	-	-	-	-	48,66
169	Oltrona di San Mamette	2,28	10,77	19,21	12,14	29,95	-	-	-	74,35
170	Orsenigo	2,84	3,50	27,42	-	-	-	-	-	84,36
171	Osnago	1,48	-	7,16	-	-	176,00	-	-	199,33
172	Ossuccio	-	3,20	56,31	20,35	-	-	-	-	80,39
173	Paderno d'Adda	9,41	6,46	15,19	-	-	-	-	-	100,36
174	Pagnona	-	17,65	17,77	-	-	-	-	-	40,42
175	Pare'	-	3,18	17,78	11,18	-	-	-	-	51,14
176	Parlasco	-	-	-	32,47	29,92	-	-	-	62,39
177	Pasturo	22,97	45,82	113,82	174,72	185,38	220,56	137,05	-	1.052,53
178	Peglio	1,95	2,60	37,68	27,00	85,40	-	-	-	597,47
179	Pellio Intelvi	-	5,01	18,71	34,43	49,84	176,52	-	-	284,51
180	Perego	-	2,17	11,16	-	-	-	-	-	59,95
181	Perledo	-	-	-	-	-	-	-	-	21,21
182	Pescate	-	2,50	-	-	-	-	-	-	5,17
183	Pianello del Lario	-	6,27	16,45	43,20	48,00	-	-	-	113,92
184	Pigra	-	-	-	-	-	-	-	-	-
185	Plesio	4,88	9,54	30,40	13,83	-	-	-	-	58,65
186	Pognana Lario	-	-	-	-	-	-	-	-	-
187	Ponna	-	-	8,50	30,00	23,50	-	-	-	62,00
188	Ponte Lambro	0,64	3,49	-	13,49	-	-	-	-	32,25
189	Porlezza	10,53	4,26	34,16	12,67	46,35	71,34	193,83	311,63	684,77
190	Premana	1,55	-	53,68	-	-	-	-	-	62,23
191	Primaluna	4,95	17,23	42,97	81,47	89,88	185,05	-	305,52	816,39
192	Proserpio	-	-	9,40	16,00	50,48	-	-	-	75,88
193	Pusiano	-	-	7,92	-	-	-	-	-	20,52
194	Ramponio Verna	1,18	6,49	30,46	34,64	-	50,90	-	-	123,67
195	Rezzago	1,53	4,68	25,65	-	-	-	-	-	127,72
196	Robbiate	24,14	11,58	29,05	-	30,84	72,95	-	-	175,63
197	Rodero	-	7,87	14,43	17,54	-	-	-	-	40,82
198	Rogeno	-	18,95	10,09	-	75,00	64,14	-	-	177,49
199	Ronago	-	5,76	14,04	-	-	70,40	-	-	90,20
200	Rovagnate	9,37	8,56	29,85	32,15	-	-	-	-	99,38
201	Rovellasca	-	2,34	11,90	-	23,70	189,68	-	-	288,72
202	Rovello Porro	24,26	45,34	22,95	-	-	108,90	-	-	286,57
203	Sala Comacina	3,58	3,20	20,78	13,33	53,15	-	-	-	94,04
204	San Bartolomeo Val Cavargna	8,50	17,30	18,90	-	-	-	-	-	52,90
205	San Fedele Intelvi	-	2,00	38,03	99,17	80,45	-	-	-	321,40
206	San Fermo della Battaglia	3,38	9,01	13,83	19,74	-	-	-	-	62,39
207	San Nazzaro Val Cavargna	-	5,70	32,05	57,70	24,00	-	-	-	119,45
208	Sant'Abbondio	8,39	7,20	-	-	-	-	-	-	18,09
209	Santa Maria Hoe'	2,33	7,76	11,26	-	-	-	-	-	26,51
210	Santa Maria Rezzonico	8,61	23,05	14,52	-	-	-	-	-	362,03
211	Schignano	-	-	20,65	20,50	-	56,70	-	-	109,53
212	Senna Comasco	-	-	-	-	-	147,35	-	-	168,85
213	Sirone	-	-	19,33	21,18	30,61	81,86	-	-	152,98
214	Sirtori	6,16	13,12	18,15	-	57,87	-	-	-	100,60
215	Solbiate	-	-	-	-	-	-	-	-	121,46
216	Sorico	1,40	4,58	67,00	134,02	263,01	-	-	-	548,21
217	Sormano	-	-	12,07	-	53,76	111,70	-	-	184,58
218	Stazzona	-	18,32	56,17	49,60	-	-	-	-	124,09
219	Sueglio	-	3,72	13,48	-	-	-	-	-	23,82
220	Suello	-	-	-	31,42	-	-	-	-	118,86
221	Taceno	0,88	6,72	13,00	31,01	-	-	-	-	91,61
222	Tavernerio	4,45	5,43	4,80	-	-	-	-	-	26,32
223	Torno	0,44	2,28	-	-	-	-	-	-	2,72
224	Tremenico	3,94	2,16	5,75	-	-	-	-	-	11,85
225	Tremezzo	-	4,32	29,39	28,30	53,11	-	-	-	203,82
226	Trezzone	-	2,92	50,78	33,84	22,75	-	-	-	132,30
227	Turate	52,17	38,87	41,72	46,91	67,66	54,61	170,35	-	472,29
228	Uggiate-Trevano	1,74	4,76	30,59	52,98	36,72	100,49	-	-	227,28
229	Valbrona	1,64	8,05	21,36	19,66	35,59	-	-	-	136,68
230	Valgrehentino	-	7,20	24,43	-	-	-	-	-	38,79
231	Valmadrera	6,16	16,85	24,00	15,95	-	-	-	-	62,96
232	Valmorea	-	-	9,38	-	25,52	-	-	-	36,95
233	Val Rezzo	-	-	66,79	23,90	-	-	-	-	111,49
234	Valsolda	3,92	4,06	12,16	14,15	26,62	-	-	-	166,43
235	Varenna	-	-	10,64	-	-	-	-	-	15,68
236	Veleso	-	-	24,11	22,02	-	-	-	-	61,14
237	Vendrogno	-	7,22	48,14	26,05	-	-	-	-	378,41
238	Veniano	4,35	8,59	15,19	20,77	57,10	-	-	-	106,00
239	Vercana	25,26	17,86	5,68	-	-	-	-	-	232,29
240	Verderio Inferiore	16,72	18,35	8,01	49,48	-	51,25	-	-	199,71
241	Verderio Superiore	7,05	7,76	12,74	20,51	-	85,33	-	-	133,39
242	Vertemate con Minoprio	5,71	7,92	13,86	-	39,33	75,74	-	-	151,97
243	Vestreno	2,07	-	5,05	-	-	-	-	-	12,68
244	Vigano'	14,33	5,30	-	-	-	-	-	-	30,52
245	Villa Guardia	1,41	2,80	9,66	35,79	85,24	60,00	-	-	194,90
246	Zelbio	-	-	12,58	23,95	21,17	-	-	-	57,70
<b>TOTALE PROVINCIA</b>		<b>812,63</b>	<b>1.801,14</b>	<b>5.128,38</b>	<b>5.126,56</b>	<b>5.812,98</b>	<b>9.290,69</b>	<b>3.601,34</b>	<b>7.863,97</b>	<b>39.437,69</b>

Tavola 4.10 - Superficie aziendale secondo l'utilizzazione dei terreni per comune (superficie in ettari)

COMUNI	SUPERFICIE AGRICOLA UTILIZZATA				Pioppete	Boschi	Altra superficie	Superficie totale	
	Seminativi	Coltivazioni permanenti	Prati permanenti e pascoli	Totale					
001	Abbadia Lariana	19,20	-	175,20	194,40	-	91,55	22,89	308,84
002	Airuno	20,85	-	42,61	63,46	-	1,15	3,99	68,60
003	Albavilla	22,14	3,99	36,86	62,99	-	187,64	3,36	253,99
004	Albese con Cassano	37,57	1,08	58,68	97,33	-	58,86	0,13	156,32
005	Albiolo	10,14	-	44,22	54,36	-	5,17	1,27	60,80
006	Alserio	4,53	-	22,68	27,21	-	2,55	0,13	29,89
007	Alzate Brianza	134,48	5,69	120,86	261,03	-	24,15	8,09	293,27
008	Annone di Brianza	21,69	-	70,47	92,16	-	5,69	1,81	99,66
009	Anzano del Parco	41,98	-	168,69	210,67	-	8,06	2,07	220,80
010	Appiano Gentile	172,35	5,32	193,50	371,17	-	101,30	13,07	485,54
011	Argegno	0,34	0,08	17,90	18,32	-	11,41	0,33	30,06
012	Arosio	102,33	-	62,36	164,69	-	116,62	11,62	292,93
013	Asso	8,78	0,10	74,78	83,66	-	33,74	2,60	120,00
014	Ballabio	1,61	0,60	690,92	693,13	-	199,03	3,52	895,68
015	Barni	1,55	-	85,31	86,86	-	342,00	3,60	432,46
016	Barzago	85,18	2,62	56,81	144,61	-	3,92	3,56	152,09
017	Barzano	26,87	-	35,51	62,38	-	6,53	0,48	69,39
018	Barzio	-	3,50	173,90	177,40	-	53,66	16,37	247,43
019	Bellagio	6,70	11,91	441,82	460,43	-	219,20	18,55	698,18
020	Bellano	7,36	4,00	26,20	37,56	-	18,25	5,22	61,03
021	Bene Lario	0,50	-	532,52	533,02	-	51,16	0,44	584,62
022	Beregazzo con Figliaro	19,71	0,15	37,38	57,24	-	38,30	4,50	100,04
023	Binago	70,11	1,00	81,06	152,17	-	62,63	3,14	217,94
024	Bizzarone	6,23	0,62	275,26	282,11	-	14,91	13,65	310,67
025	Blessagno	0,26	-	16,68	16,94	-	1,04	0,29	18,27
026	Blevio	-	-	2,00	2,00	-	3,00	-	5,00
027	Bosisio Parini	55,89	5,30	130,36	191,55	-	23,48	18,82	233,85
028	Bregnano	174,50	0,84	40,55	215,89	-	4,97	3,78	224,64
029	Brenna	-	-	14,00	14,00	-	4,00	9,50	27,50
030	Brienno	0,53	1,33	9,52	11,38	-	28,67	0,27	40,32
031	Brivio	154,25	7,00	67,02	228,27	-	9,87	8,76	246,90
032	Brunate	0,15	0,52	-	0,67	-	-	0,30	0,97
033	Bulciago	10,73	-	7,22	17,95	-	4,74	1,24	23,93
034	Bulgarograsso	23,53	-	53,43	76,96	-	5,79	2,25	85,00
035	Cabiate	27,20	12,54	20,70	60,44	-	2,34	2,91	65,69
036	Cadorago	113,88	3,54	55,31	172,73	-	17,33	5,46	195,52
037	Caglio	-	-	51,40	51,40	-	221,80	0,50	273,70
038	Cagno	17,00	-	23,90	40,90	-	1,47	0,26	42,63
039	Calco	30,98	0,28	20,34	51,60	-	12,70	1,75	66,05
040	Campione d'Italia	-	-	-	-	-	-	-	-
041	Cantu'	199,94	7,96	275,27	483,17	-	87,40	12,04	582,61
042	Canzo	5,93	1,35	43,45	50,73	-	27,42	2,61	80,76
043	Capiago Intimiano	29,17	1,33	62,40	92,90	-	14,97	5,24	113,11
044	Carate Urio	20,05	-	86,52	106,57	-	548,51	0,09	655,17
045	Carbonate	78,71	0,71	35,93	115,35	-	26,05	2,70	144,10
046	Carimate	5,84	-	12,10	17,94	-	4,30	0,26	22,50
047	Carliazzo	8,10	4,31	496,92	509,33	-	132,01	5,40	646,74
048	Carugo	40,42	22,28	43,24	105,94	-	24,04	4,98	134,96
049	Casargo	0,76	6,91	113,40	121,07	-	82,71	10,19	213,97
050	Casasco d'Intelvi	0,13	-	83,59	83,72	-	19,36	0,25	103,33
051	Casatenovo	351,86	7,83	91,58	451,27	-	25,79	12,81	489,87
052	Casino d'Erba	0,66	-	75,46	76,12	-	31,90	2,24	110,26
053	Casnate con Bernate	64,09	-	-	64,09	-	1,58	0,52	66,19
054	Cassago Brianza	65,31	-	102,47	167,78	-	13,73	10,15	191,66
055	Cassina Rizzardi	48,56	1,40	33,02	82,98	-	8,24	1,54	92,76
056	Cassina Valsassina	-	-	157,41	157,41	-	102,04	1,37	260,82
057	Castello di Brianza	81,25	0,65	105,93	187,83	-	53,77	18,02	259,62
058	Castelmarte	10,04	-	55,15	65,19	-	5,22	0,86	71,27
059	Castelnuovo Bozzente	131,24	-	86,95	218,19	-	123,61	7,65	349,45
060	Castiglione d'Intelvi	0,65	-	58,02	58,67	-	2,20	2,02	62,89
061	Cavallasca	16,82	4,90	30,61	52,33	-	16,31	3,47	72,11
062	Cavargna	0,31	-	314,44	314,75	-	250,18	1,16	566,09
063	Cerano d'Intelvi	0,33	-	61,19	61,52	-	111,09	0,61	173,22
064	Cermenate	419,88	15,24	57,81	492,93	-	46,22	17,80	556,95
065	Cernobbio	0,67	1,30	20,39	22,36	-	30,88	-	53,24
066	Cernusco Lombardone	85,41	-	14,86	100,27	-	15,04	4,33	119,64
067	Cesana Brianza	39,30	-	16,67	55,97	-	-	0,66	56,63
068	Cirimido	116,72	8,17	20,01	144,90	-	17,78	1,37	164,05
069	Civate	4,55	0,10	95,31	99,96	-	26,22	0,36	126,54
070	Civenna	0,37	-	178,70	179,07	-	48,58	7,97	235,62
071	Claino con Osteno	1,68	0,75	59,16	61,59	-	405,94	15,11	482,64
072	Colico	68,35	19,47	1.024,33	1.112,15	-	245,50	19,68	1.377,33
073	Colle Brianza	27,10	-	142,64	169,74	-	82,87	1,78	254,39
074	Colonno	0,77	1,60	16,72	19,09	-	8,61	3,42	31,12
075	Como	106,90	6,93	157,59	271,42	-	154,42	10,49	436,33
076	Consiglio di Rumo	0,30	11,77	271,84	283,91	-	176,03	117,05	576,99
077	Corrido	0,42	2,75	211,83	215,00	-	153,51	1,75	370,26
078	Cortenova	0,19	4,10	108,58	112,87	-	30,70	4,25	147,82
079	Costa Masnaga	83,73	5,03	113,99	202,75	-	20,98	5,93	229,66
080	Crandola Valsassina	0,65	-	169,78	170,43	-	33,01	5,18	208,62
081	Cremella	25,96	-	34,79	60,75	-	3,93	0,26	64,94
082	Cremeno	9,54	-	46,16	55,70	-	161,15	14,09	230,94
083	Cremia	3,07	15,40	73,22	91,69	-	24,78	21,45	137,92

Tavola 4.10 segue - Superficie aziendale secondo l'utilizzazione dei terreni per comune (superficie in ettari)

COMUNI	SUPERFICIE AGRICOLA UTILIZZATA				Pioppete	Boschi	Altra superficie	Superficie totale	
	Seminativi	Coltivazioni permanenti	Prati permanenti e pascoli	Totale					
084	Cucciago	64,81	-	31,50	96,31	1,50	47,78	25,43	171,02
085	Cusino	0,19	-	42,57	42,76	-	121,29	21,55	185,60
086	Dervio	0,05	-	9,50	9,55	-	7,55	4,23	21,33
087	Dizzasco	-	-	28,72	28,72	-	11,50	0,12	40,34
088	Dolzago	1,56	-	20,77	22,33	-	1,30	0,34	23,97
089	Domaso	2,87	8,20	33,62	44,69	-	21,02	1,30	67,01
090	Dongo	6,24	2,83	549,68	558,75	-	23,90	0,70	583,35
091	Dorio	0,21	1,24	4,27	5,72	0,10	26,46	1,55	33,83
092	Dosso del Liro	-	0,11	161,55	161,66	-	556,35	15,81	733,82
093	Drezzo	25,29	3,13	38,45	66,87	-	18,47	2,82	88,16
094	Ello	7,53	0,89	57,96	66,38	-	9,65	0,31	76,34
095	Erba	82,19	32,12	287,35	401,66	-	998,83	720,53	2.121,02
096	Esino Lario	0,78	0,01	379,14	379,93	-	41,52	0,88	422,33
097	Eupilio	33,81	7,47	93,02	134,30	-	27,29	1,88	163,47
098	Faggeto Lario	0,10	-	30,79	30,89	-	125,67	69,32	225,88
099	Faloppio	20,82	0,25	55,37	76,44	-	15,50	5,25	97,19
100	Fenegro'	175,28	3,17	71,09	249,54	-	11,59	3,71	264,84
101	Figino Serenza	87,70	1,00	65,54	154,24	-	44,05	6,32	204,61
102	Fino Mornasco	134,74	61,09	75,73	271,56	-	30,13	15,25	316,94
103	Galbiate	31,12	4,40	232,11	267,63	-	87,82	6,95	362,40
104	Garbagnate Monastero	63,17	0,13	24,70	88,00	-	17,27	1,40	106,67
105	Garlate	3,03	0,27	7,90	11,20	1,70	0,35	0,07	13,32
106	Garzeno	32,36	9,05	1.848,18	1.889,59	-	575,54	349,54	2.814,67
107	Gera Lario	31,47	2,77	167,82	202,06	-	14,10	1,62	217,78
108	Germasino	0,72	9,96	219,75	230,43	-	17,40	2,13	249,96
109	Gironico	75,42	0,06	120,81	196,29	-	88,94	91,85	377,08
110	Grandate	37,02	-	37,00	74,02	-	1,22	0,40	75,64
111	Grandola ed Uniti	1,75	0,80	214,84	217,39	-	467,01	172,78	857,18
112	Gravedona	9,33	9,99	111,43	130,75	-	50,92	8,56	190,23
113	Griante	0,34	0,64	28,80	29,78	-	25,97	0,14	55,89
114	Guanzate	111,53	3,37	79,77	194,67	-	18,68	0,66	214,01
115	Imbersago	76,62	0,44	58,43	135,49	-	18,82	5,86	160,17
116	Introbio	2,64	34,10	140,80	177,54	-	21,80	24,64	223,98
117	Introzzo	0,65	2,35	4,88	7,88	-	4,60	1,56	14,04
118	Inverigo	163,10	10,89	151,46	325,45	-	69,46	53,46	448,37
119	Laglio	0,25	-	5,77	6,02	-	8,83	0,11	14,96
120	Laino	0,10	-	29,59	29,69	-	19,18	0,23	49,10
121	Lambrugo	22,91	-	23,64	46,55	-	2,07	1,34	49,96
122	Lanzo d'Intelvi	0,34	-	202,54	202,88	-	174,29	3,32	380,49
123	Lasnigo	-	-	141,48	141,48	-	13,25	1,33	156,06
124	Lecco	15,20	11,93	265,73	292,86	-	269,46	15,97	578,29
125	Lenno	0,54	0,60	89,26	90,40	-	16,22	2,20	108,82
126	Lezzeno	0,27	2,68	7,98	10,93	-	16,04	0,15	27,12
127	Lierna	6,35	3,45	26,02	35,82	-	166,50	100,10	302,42
128	Limido Comasco	165,88	-	46,68	212,56	-	22,11	6,52	241,19
129	Lipomo	36,04	0,27	6,24	42,55	-	7,36	0,21	50,12
130	Livo	0,01	0,55	186,15	186,71	-	670,19	3,55	860,45
131	Locate Varesino	142,11	0,49	50,10	192,70	-	52,24	3,49	248,43
132	Lomagna	32,49	0,50	22,05	55,04	-	13,00	1,41	69,45
133	Lomazzo	304,87	2,00	33,95	340,82	-	24,91	5,00	370,73
134	Longone al Segrino	1,40	0,23	3,92	5,55	-	2,89	1,47	9,91
135	Luisago	15,22	-	13,21	28,43	-	1,15	0,36	29,94
136	Lurago d'Erba	27,35	0,81	45,81	73,97	-	17,96	0,65	92,58
137	Lurago Marinone	132,92	3,13	8,31	144,36	-	9,40	1,24	155,00
138	Lurate Caccivio	229,91	-	40,86	270,77	-	5,45	2,74	278,96
139	Magreglio	3,73	1,20	-	4,93	-	-	0,05	4,98
140	Malgrate	3,00	-	5,50	8,50	-	-	0,50	9,00
141	Mandello del Lario	4,51	15,75	80,11	100,37	-	41,25	158,61	300,23
142	Margno	0,32	2,81	157,85	160,98	-	26,72	0,78	188,48
143	Mariano Comense	229,87	86,01	236,23	552,11	-	107,86	17,24	677,21
144	Maslianico	-	-	-	-	-	-	-	-
145	Menaggio	0,80	-	21,55	22,35	-	139,29	0,75	162,39
146	Merate	206,32	14,03	141,47	361,82	-	15,94	10,72	388,48
147	Merone	41,63	0,95	35,74	78,32	-	2,15	3,51	83,98
148	Mezzegra	1,57	3,60	430,22	435,39	-	29,10	12,29	476,78
149	Missaglia	539,93	2,89	250,47	793,29	-	103,05	15,76	912,10
150	Moggio	0,14	-	114,31	114,45	-	49,76	0,74	164,95
151	Molteno	39,65	6,80	35,02	81,47	-	1,29	3,14	85,90
152	Moltrasio	0,13	-	27,87	28,00	-	15,32	3,21	46,53
153	Monguzzo	15,32	3,84	45,12	64,28	-	-	8,68	72,96
154	Montano Lucino	131,94	-	-	131,94	-	54,49	15,73	202,16
155	Monterosso	7,18	21,77	111,83	140,78	-	48,37	8,82	197,97
247	Montevicchia	64,76	18,79	53,79	137,34	-	30,01	2,03	169,38
156	Monticello Brianza	95,16	-	59,99	155,15	2,49	5,55	4,24	167,43
157	Montorfano	1,37	-	4,50	5,87	-	1,09	0,50	7,46
158	Morterone	0,21	-	21,84	22,05	-	4,45	0,48	26,98
159	Mozzate	191,46	0,58	27,84	219,88	-	141,74	90,46	452,08
160	Musso	0,72	7,33	66,50	74,55	-	23,89	1,81	100,25
161	Nesso	3,40	1,20	87,50	92,10	-	17,30	8,57	117,97
162	Nibionno	36,57	-	71,00	107,57	-	9,10	2,06	118,73
163	Novedrate	66,66	4,91	19,72	91,29	-	26,46	6,81	124,56
164	Oggiono	68,65	-	153,39	222,04	-	10,69	19,35	252,08
165	Olgiate Comasco	113,88	4,41	207,97	326,26	-	27,60	13,74	367,60

Tavola 4.10 segue - Superficie aziendale secondo l'utilizzazione dei terreni per comune (superficie in ettari)

COMUNI	SUPERFICIE AGRICOLA UTILIZZATA				Pioppete	Boschi	Altra superficie	Superficie totale	
	Seminativi	Coltivazioni permanenti	Prati permanenti e pascoli	Totale					
166	Olgiate Molgora	112,36	18,23	116,93	247,52	-	17,91	6,21	271,64
167	Olginate	16,41	4,99	31,97	53,37	-	7,18	4,29	64,84
168	Oliveto Lario	-	5,87	42,79	48,66	-	361,13	43,97	453,76
169	Oltrona di San Mamette	44,81	-	29,54	74,35	-	13,00	7,12	94,47
170	Orsenigo	37,96	8,12	38,28	84,36	-	9,67	5,35	99,38
171	Osnago	165,55	-	33,78	199,33	-	4,83	2,22	206,38
172	Ossuccio	0,92	-	79,47	80,39	-	33,16	2,68	116,23
173	Paderno d'Adda	82,44	-	17,92	100,36	-	6,55	12,49	119,40
174	Pagnona	-	-	40,42	40,42	-	7,99	0,22	48,63
175	Pare'	7,93	0,25	42,96	51,14	-	14,19	1,86	67,19
176	Parlasco	1,10	0,05	61,24	62,39	-	6,00	4,49	72,88
177	Pasturo	1,67	-	1.050,86	1.052,53	-	575,88	304,34	1.932,75
178	Peglio	-	-	597,47	597,47	-	58,98	6,90	663,35
179	Pellio Intelvi	0,07	-	284,44	284,51	-	38,00	0,79	323,30
180	Perego	9,18	0,82	49,95	59,95	-	22,49	0,67	83,11
181	Perledo	0,21	6,00	15,00	21,21	-	7,24	96,05	124,50
182	Pescate	0,25	1,30	3,62	5,17	-	3,60	0,25	9,02
183	Pianello del Lario	1,22	-	112,70	113,92	-	-	20,50	134,42
184	Pigra	-	-	-	-	-	-	-	-
185	Plesio	1,29	-	57,36	58,65	-	107,65	3,27	169,57
186	Pognana Lario	-	-	-	-	-	-	-	-
187	Ponna	-	-	62,00	62,00	-	-	1,60	63,60
188	Ponte Lambro	1,22	2,80	28,23	32,25	-	7,66	0,69	40,60
189	Porlezza	9,64	1,53	673,60	684,77	-	788,76	4,61	1.478,14
190	Premana	-	-	62,23	62,23	-	-	9,45	71,68
191	Primaluna	-	32,56	783,83	816,39	-	24,78	1,33	842,50
192	Proserpio	9,46	1,70	64,72	75,88	-	21,95	3,57	101,40
193	Pusiano	0,42	-	20,10	20,52	-	5,90	0,10	26,52
194	Ramponio Verna	0,33	-	123,34	123,67	-	51,66	2,56	177,89
195	Rezzago	0,62	10,86	116,24	127,72	-	191,75	4,91	324,38
196	Robbiate	123,69	2,14	49,80	175,63	-	17,88	5,30	198,81
197	Rodero	8,63	1,42	30,77	40,82	-	15,08	2,04	57,94
198	Rogeno	63,73	-	113,76	177,49	-	11,46	6,05	195,00
199	Ronago	16,66	0,12	73,42	90,20	-	9,70	3,44	103,34
200	Rovagnate	23,40	8,03	67,95	99,38	1,00	30,14	12,49	143,01
201	Rovellasca	279,90	3,42	5,40	286,72	-	0,63	6,04	295,39
202	Rovello Porro	276,54	1,31	8,72	286,57	-	1,37	3,28	291,22
203	Sala Comacina	0,86	4,96	88,22	94,04	-	184,02	0,89	278,95
204	San Bartolomeo Val Cavargna	4,30	-	48,60	52,90	-	182,93	8,33	244,16
205	San Fedele Intelvi	1,22	-	320,18	321,40	-	90,11	8,14	419,65
206	San Fermo della Battaglia	60,13	2,26	-	62,39	-	11,63	12,32	86,34
207	San Nazzaro Val Cavargna	-	-	119,45	119,45	-	173,40	34,17	327,02
208	Sant'Abbondio	5,12	6,74	6,23	18,09	-	32,51	1,71	52,31
209	Santa Maria Hoe'	9,49	4,74	12,28	26,51	-	12,36	4,38	43,25
210	Santa Maria Rezzonico	9,77	4,02	348,24	362,03	-	63,53	9,40	434,96
211	Schignano	0,56	-	108,97	109,53	-	16,23	12,49	138,25
212	Senna Comasco	53,70	-	115,15	168,85	-	11,94	7,69	188,48
213	Sirone	30,81	-	122,17	152,98	-	8,17	1,04	162,19
214	Sirtori	46,44	-	54,16	100,60	-	16,78	0,44	117,82
215	Solbiate	32,70	0,79	87,97	121,46	-	7,98	1,02	130,46
216	Sorico	66,32	34,80	447,09	548,21	2,00	129,08	30,17	709,46
217	Sormano	-	-	184,58	184,58	-	135,56	97,30	417,44
218	Stazzona	1,55	1,33	121,21	124,09	-	150,04	21,60	295,73
219	Sueglio	2,25	7,16	14,41	23,82	-	5,31	3,42	32,55
220	Suello	0,98	-	117,88	118,86	-	4,48	0,56	123,90
221	Taceno	0,14	9,03	82,44	91,61	-	83,16	0,88	175,65
222	Tavernerio	8,85	1,52	15,95	26,32	-	33,37	2,56	62,25
223	Torno	0,06	-	2,66	2,72	-	0,64	0,07	3,43
224	Tremenico	0,81	2,90	8,14	11,85	-	29,70	3,14	44,69
225	Tremezzo	0,90	-	202,92	203,82	-	37,18	7,02	248,02
226	Trezzone	1,61	5,79	124,90	132,30	-	55,83	9,73	197,86
227	Turate	444,24	1,50	26,55	472,29	-	13,06	42,36	527,71
228	Uggiate-Trevano	57,88	5,21	164,19	227,28	-	37,19	7,85	272,32
229	Valbrona	4,48	9,10	123,10	136,68	-	44,39	1,06	182,13
230	Valgrehentino	7,38	0,62	30,79	38,79	0,50	29,83	2,16	71,28
231	Valmadrera	4,15	3,63	55,18	62,96	-	52,54	0,92	116,42
232	Valmorea	4,20	-	32,75	36,95	-	1,68	0,41	39,04
233	Val Rezzo	11,21	-	100,28	111,49	-	211,60	9,06	332,15
234	Valsolda	1,09	0,79	164,55	166,43	-	563,14	37,03	766,60
235	Varenna	0,05	0,66	14,97	15,68	-	13,71	3,49	32,88
236	Veleso	0,48	-	60,66	61,14	-	86,53	125,29	272,96
237	Vendrogno	4,01	15,85	358,55	378,41	-	52,97	11,59	442,97
238	Veniano	65,21	-	40,79	106,00	-	32,26	2,10	140,36
239	Vercana	3,48	12,96	215,85	232,29	-	39,81	47,39	319,49
240	Verderio Inferiore	142,12	-	57,59	199,71	-	2,02	7,33	209,06
241	Verderio Superiore	101,70	-	31,69	133,39	-	0,81	9,63	143,83
242	Vertemate con Minoprio	72,11	29,14	50,72	151,97	0,53	63,59	20,07	236,16
243	Vestreno	1,85	5,68	5,15	12,68	-	11,17	1,04	24,89
244	Vigano'	16,46	1,41	12,65	30,52	-	17,83	2,49	50,84
245	Villa Guardia	93,21	1,50	100,19	194,90	-	21,55	13,78	230,23
246	Zelbio	0,24	-	57,46	57,70	-	17,80	10,36	85,86
<b>TOTALE PROVINCIA</b>	<b>10.546,04</b>	<b>944,10</b>	<b>27.947,55</b>	<b>39.437,69</b>	<b>9,82</b>	<b>16.725,57</b>	<b>3.965,49</b>	<b>60.138,57</b>	

Tavola 4.11 - Aziende con seminativi per principali coltivazioni praticate e comune (superficie in ettari)

COMUNI	CEREALI				COLTIVAZIONI ORTIVE		COLTIVAZIONI FORAGGERE AVVICENDATE		
	TOTALE		FRUMENTO		Aziende	Superficie a coltivazioni ortive	Aziende	Superficie a foraggiere avvicendate	
	Aziende	Superficie a cereali	Aziende	Superficie a frumento					
001	Abbadia Lariana	-	-	-	-	-	-	-	
002	Airuno	2	17,27	2	4,07	-	-	-	
003	Albavilla	13	18,42	-	-	-	-	-	
004	Albese con Cassano	20	27,15	6	6,08	-	-	-	
005	Albiolo	4	9,98	-	-	-	-	-	
006	Alserio	4	4,32	-	-	-	-	-	
007	Alzate Brianza	35	110,03	-	-	-	-	-	
008	Annone di Brianza	10	9,25	2	0,79	-	-	-	
009	Anzano del Parco	2	3,75	-	6	1,93	6	35,90	
010	Appiano Gentile	33	101,02	3	1,71	2	0,92	18	59,48
011	Argegno	-	-	-	-	-	-	-	-
012	Arosio	5	86,83	-	-	-	-	-	-
013	Asso	2	5,15	-	-	2	0,85	-	-
014	Ballabio	-	-	-	-	-	-	-	-
015	Barni	-	-	-	2	0,60	-	-	-
016	Barzago	9	30,90	2	2,62	-	-	3	27,40
017	Barzano'	25	13,15	-	-	-	-	-	-
018	Barzio	-	-	-	-	-	-	-	-
019	Bellagio	7	3,90	-	-	2	0,30	-	-
020	Bellano	-	-	-	10	2,65	-	-	-
021	Bene Lario	-	-	-	-	-	-	-	-
022	Beregazzo con Figliaro	11	18,02	-	-	-	-	-	-
023	Binago	11	62,74	-	-	-	-	-	-
024	Bizzarone	3	2,86	-	-	-	-	-	-
025	Blessagno	-	-	-	-	-	-	-	-
026	Blevio	-	-	-	-	-	-	-	-
027	Bosisio Parini	10	21,94	2	1,52	-	-	4	31,31
028	Bregnano	8	96,92	-	-	-	-	7	28,51
029	Brenna	-	-	-	-	-	-	-	-
030	Briennio	-	-	-	-	-	-	-	-
031	Brivio	16	96,66	3	8,46	-	-	5	34,46
032	Brunate	-	-	-	-	-	-	-	-
033	Bulciago	11	5,18	-	-	-	-	-	-
034	Bulgarograsso	7	17,55	-	-	-	-	3	3,50
035	Cabiate	5	19,39	3	3,54	-	-	4	7,72
036	Cadorago	11	83,24	-	-	-	-	5	21,29
037	Caglio	-	-	-	-	-	-	-	-
038	Cagno	2	10,00	-	-	-	-	-	-
039	Calco	12	16,12	4	2,86	-	-	3	11,80
040	Campione d'Italia	-	-	-	-	-	-	-	-
041	Cantu'	34	61,53	-	-	2	1,25	24	133,31
042	Canzo	6	0,95	-	-	2	0,83	2	3,15
043	Capiago Intimiano	8	13,03	-	-	6	1,19	2	7,20
044	Carate Urio	-	-	-	-	-	-	-	-
045	Carbonate	15	59,13	-	-	-	-	3	16,15
046	Carimate	3	5,65	-	-	-	-	-	-
047	Carliazzo	6	0,29	-	-	-	-	23	5,40
048	Carugo	12	37,84	4	13,24	2	0,66	-	-
049	Casargo	-	-	-	-	-	-	-	-
050	Casasco d'Intelvi	-	-	-	-	-	-	-	-
051	Casatenovo	80	324,71	15	15,14	11	16,70	-	-
052	Caslino d'Erba	-	-	-	-	-	-	-	-
053	Casnate con Bernate	4	13,95	-	-	-	-	4	48,27
054	Cassago Brianza	19	29,38	-	-	-	-	3	12,54
055	Cassina Rizzardi	4	36,82	-	-	-	-	-	-
056	Cassina Valsassina	-	-	-	-	-	-	-	-
057	Castello di Brianza	19	43,65	2	2,83	-	-	-	-
058	Castelmarte	-	-	-	-	-	-	-	-
059	Castelnuovo Bozzente	8	119,51	-	-	3	1,73	-	-
060	Castiglione d'Intelvi	-	-	-	-	-	-	-	-
061	Cavallasca	6	1,69	-	-	-	-	8	13,70
062	Cavargna	-	-	-	-	-	-	-	-
063	Cerano d'Intelvi	-	-	-	-	-	-	-	-
064	Cermenate	21	237,95	4	31,40	5	2,80	6	35,09
065	Cernobbio	-	-	-	-	-	-	-	-
066	Cernusco Lombardone	12	60,33	6	14,47	3	1,74	2	8,98
067	Cesana Brianza	3	0,53	-	-	-	-	2	38,65
068	Cirimido	56	99,43	7	14,81	-	-	2	1,36
069	Civate	6	4,40	-	-	-	-	-	-
070	Civenna	-	-	-	-	-	-	-	-
071	Claino con Osteno	4	0,51	-	-	-	-	-	-
072	Colico	131	44,08	-	-	-	-	12	20,10
073	Colle Brianza	23	21,58	-	-	-	-	-	-
074	Colonno	-	-	-	-	6	0,26	-	-
075	Como	27	70,68	-	-	22	9,75	2	15,60
076	Consiglio di Rumo	-	-	-	-	-	-	-	-
077	Corrido	-	-	-	-	-	-	-	-
078	Cortenova	-	-	-	-	-	-	-	-
079	Costa Masnaga	33	55,28	4	5,64	-	-	7	24,27
080	Crandola Valsassina	-	-	-	-	-	-	-	-
081	Cremella	7	23,06	2	3,30	-	-	-	-
082	Cremeno	-	-	-	-	-	-	-	-
083	Cremia	-	-	-	-	9	1,90	-	-
084	Cucciago	19	56,24	-	-	-	-	-	-
085	Cusino	-	-	-	-	-	-	-	-
086	Dervio	-	-	-	-	-	-	-	-
087	Dizzasco	-	-	-	-	-	-	-	-

Tavola 4.11 segue - Aziende con seminativi per principali coltivazioni praticate e comune (superficie in ettari)

COMUNI	CEREALI				COLTIVAZIONI ORTIVE		COLTIVAZIONI FORAGGERE AVVICENDATE	
	TOTALE		FRUMENTO		Aziende	Superficie a coltivazioni ortive	Aziende	Superficie a foraggere avvicendate
	Aziende	Superficie a cereali	Aziende	Superficie a frumento				
088	Dolzago	6	1,35	-	-	-	-	-
089	Domaso	7	2,27	-	-	-	-	-
090	Dongo	-	-	-	-	-	-	-
091	Dorio	-	-	-	-	-	-	-
092	Dosso del Liro	-	-	-	-	-	-	-
093	Drezzo	7	24,10	-	-	2	0,53	-
094	Elio	3	1,32	-	-	-	-	6,08
095	Erba	30	15,94	-	-	-	11	58,58
096	Esino Lario	-	-	-	-	-	-	-
097	Eupilio	6	2,87	-	-	-	2	24,87
098	Faggeto Lario	-	-	-	-	-	-	-
099	Faloppio	11	20,71	-	-	-	-	-
100	Fenegro'	11	131,05	8	19,23	-	-	-
101	Figino Serenza	12	60,44	3	12,00	-	2	27,00
102	Fino Mornasco	20	78,54	-	-	-	5	33,75
103	Galbiate	13	20,25	-	-	4	2,90	-
104	Garbagnate Monastero	16	32,42	-	-	-	-	-
105	Garlate	3	1,35	-	-	-	-	-
106	Garzeno	-	-	-	-	8	1,60	-
107	Gera Lario	23	7,25	-	-	-	11	23,85
108	Germasino	-	-	-	-	-	-	-
109	Gironico	8	22,22	-	-	-	6	44,72
110	Grandate	2	28,00	-	-	-	2	8,00
111	Grandola ed Uniti	-	-	-	-	4	0,95	-
112	Gravedona	3	7,20	-	-	-	-	-
113	Griante	-	-	-	-	-	-	-
114	Guanzate	37	76,32	-	-	-	-	-
115	Imbersago	21	65,25	5	18,17	-	-	-
116	Introbio	-	-	-	-	2	1,94	-
117	Introzzo	-	-	-	-	-	-	-
118	Inverigo	70	121,35	-	-	-	3	15,35
119	Laglio	-	-	-	-	-	-	-
120	Laino	-	-	-	-	-	-	-
121	Lambrugo	4	12,80	-	-	-	2	10,05
122	Lanzo d'Intelvi	-	-	-	-	-	-	-
123	Lasnigo	-	-	-	-	-	-	-
124	Lecco	8	4,33	-	-	19	4,77	-
125	Lenno	-	-	-	-	2	0,40	-
126	Lezzeno	3	0,04	-	-	-	-	-
127	Lierna	2	0,40	-	-	2	0,50	4,07
128	Limido Comasco	25	141,43	8	7,58	-	4	17,97
129	Lipomo	-	-	-	-	-	-	-
130	Livo	-	-	-	-	-	-	-
131	Locate Varesino	35	139,54	8	43,04	-	-	-
132	Lomagna	10	28,64	-	-	2	0,78	-
133	Lomazzo	16	200,29	2	8,00	-	3	24,00
134	Longone al Segrino	3	0,87	-	-	-	-	-
135	Luisago	5	11,43	-	-	-	2	3,46
136	Lurago d'Erba	15	24,70	-	-	-	-	-
137	Lurago Marinone	5	121,72	-	-	-	3	10,08
138	Lurate Caccivio	5	83,90	-	-	-	9	141,62
139	Magreglio	-	-	-	-	-	-	-
140	Malgrate	-	-	-	-	-	-	-
141	Mandello del Lario	12	1,41	-	-	-	-	-
142	Margno	-	-	-	-	-	-	-
143	Mariano Comense	43	159,04	5	8,45	2	0,65	13,17
144	Maslianico	-	-	-	-	-	-	-
145	Menaggio	-	-	-	-	-	-	-
146	Merate	27	171,73	8	33,71	-	8	31,04
147	Merone	6	19,23	-	-	-	2	20,72
148	Mezzegra	-	-	-	-	-	-	-
149	Missaglia	81	328,50	13	32,51	16	22,53	163,42
150	Moggio	-	-	-	-	-	-	-
151	Molteno	8	21,06	-	-	-	3	16,02
152	Moltrasio	-	-	-	-	-	-	-
153	Monguzzo	2	5,85	-	-	-	3	9,47
154	Montano Lucino	3	17,84	-	-	-	26	113,44
155	Montemezzo	9	5,75	-	-	-	-	-
247	Montevicchia	12	41,92	-	-	14	5,17	3,61
156	Monticello Brianza	33	76,00	-	-	-	-	-
157	Montorfano	-	-	-	-	-	-	-
158	Morterone	-	-	-	-	-	-	-
159	Mozzate	14	147,59	2	12,41	-	5	33,56
160	Musso	-	-	-	-	-	-	-
161	Nesso	-	-	-	-	5	3,30	-
162	Nibionno	8	17,97	2	3,35	-	3	14,70
163	Novedrate	2	66,50	-	-	-	-	-
164	Oggiono	9	17,43	-	-	-	5	38,81
165	Olgiate Comasco	14	33,19	-	-	-	7	53,49
166	Olgiate Molgora	34	48,94	5	6,23	-	5	17,80
167	Olginate	10	12,03	3	2,03	-	-	-
168	Oliveto Lario	-	-	-	-	-	-	-
169	Otrona di San Mamette	20	23,59	-	-	-	-	-
170	Orsenigo	12	32,58	-	-	-	-	-
171	Osnago	11	142,53	6	52,33	-	-	-
172	Ossuccio	-	-	-	-	2	0,73	-
173	Paderno d'Adda	27	72,04	9	16,33	-	-	-

Tavola 4.11 segue - Aziende con seminativi per principali coltivazioni praticate e comune (superficie in ettari)

COMUNI	CEREALI				COLTIVAZIONI ORTIVE		COLTIVAZIONI FORAGGERE AVVICENDATE		
	TOTALE		FRUMENTO		Aziende	Superficie a coltivazioni ortive	Aziende	Superficie a foraggiere avvicendate	
	Aziende	Superficie a cereali	Aziende	Superficie a frumento					
174	Pagnona	-	-	-	-	-	-	-	
175	Pare'	3	1,97	-	-	-	-	-	
176	Parlasco	-	-	-	-	-	-	-	
177	Pasturo	-	-	-	-	-	-	-	
178	Peglio	-	-	-	-	-	-	-	
179	Pellio Intelvi	-	-	-	-	-	-	-	
180	Perego	7	8,16	-	4	0,51	-	-	
181	Perledo	-	-	-	-	-	-	-	
182	Pescate	-	-	-	-	-	-	-	
183	Pianello del Lario	-	-	-	-	-	-	-	
184	Pigra	-	-	-	-	-	-	-	
185	Plesio	-	-	-	3	0,90	-	-	
186	Pognana Lario	-	-	-	-	-	-	-	
187	Ponna	-	-	-	-	-	-	-	
188	Ponte Lambro	-	-	-	-	-	-	-	
189	Porlezza	10	2,73	-	2	0,08	-	-	
190	Premana	-	-	-	-	-	-	-	
191	Primaluna	-	-	-	-	-	-	-	
192	Proserpio	6	2,76	-	-	-	3	5,50	
193	Pusiano	-	-	-	-	-	-	-	
194	Ramponio Verna	-	-	-	-	-	-	-	
195	Rezzago	-	-	-	-	-	-	-	
196	Robbiate	58	98,53	22	42,42	2	0,46	-	
197	Rodero	7	7,25	-	-	2	0,26	-	
198	Rogeno	20	24,09	-	-	-	5	38,59	
199	Ronago	6	15,91	-	-	-	-	-	
200	Rovagnate	21	20,23	-	-	6	2,22	-	
201	Rovellasca	13	143,66	-	-	2	0,32	-	
202	Rovello Porro	78	201,74	2	10,44	-	3	13,32	
203	Sala Comacina	-	-	-	-	-	-	-	
204	San Bartolomeo Val Cavargna	-	-	-	-	12	2,50	-	
205	San Fedele Intelvi	-	-	-	-	2	0,95	-	
206	San Fermo della Battaglia	11	11,70	-	-	6	2,44	16	39,49
207	San Nazzaro Val Cavargna	-	-	-	-	-	-	-	
208	Sant'Abbondio	-	-	-	-	6	1,60	-	
209	Santa Maria Hoe'	11	8,21	-	-	2	0,35	-	
210	Santa Maria Rezzonico	3	0,11	-	-	4	1,32	2	6,10
211	Schignano	-	-	-	-	-	-	-	
212	Senna Comasco	-	-	-	-	-	6	47,70	
213	Sirone	10	24,04	2	0,78	-	-	-	
214	Sirtori	21	45,23	2	5,00	-	-	-	
215	Solbiate	5	26,46	-	-	-	-	-	
216	Sorico	52	65,03	-	-	-	-	-	
217	Sormano	-	-	-	-	-	-	-	
218	Stazzona	-	-	-	-	-	-	-	
219	Sueglio	-	-	-	-	2	1,00	-	
220	Suello	2	0,85	-	-	-	-	-	
221	Taceno	-	-	-	-	-	-	-	
222	Tavernerio	10	5,29	-	-	2	0,30	-	
223	Torno	-	-	-	-	-	-	-	
224	Tremenico	-	-	-	-	-	-	-	
225	Tremezzo	-	-	-	-	-	-	-	
226	Trezzone	3	0,04	-	-	-	-	-	
227	Turate	145	416,00	3	1,71	-	3	20,87	
228	Uggiate-Trevano	15	53,73	-	-	4	1,40	-	
229	Valbrona	9	2,96	-	-	-	-	-	
230	Valgrehentino	11	6,02	-	-	2	0,58	-	
231	Valmadrera	9	2,75	-	-	-	-	-	
232	Valmorea	6	4,04	-	-	-	-	-	
233	Val Rezzo	-	-	-	-	7	2,85	-	
234	Valsolda	-	-	-	-	2	0,12	-	
235	Varenna	-	-	-	-	-	-	-	
236	Veleso	2	0,04	-	-	-	-	-	
237	Vendrogno	-	-	-	-	-	-	-	
238	Veniano	22	35,86	-	-	-	6	22,22	
239	Vercana	24	1,28	-	-	-	-	-	
240	Verderio Inferiore	42	107,22	11	27,88	-	3	17,50	
241	Verderio Superiore	26	87,33	9	21,45	-	2	13,58	
242	Vertemate con Minoprio	15	54,74	-	-	2	5,03	-	
243	Vestreno	-	-	-	-	-	-	-	
244	Vigano'	24	11,48	-	-	4	1,52	-	
245	Villa Guardia	10	70,25	-	-	-	7	18,00	
246	Zelbio	-	-	-	-	-	-	-	
<b>TOTALE PROVINCIA</b>		<b>2.418</b>	<b>6.863,69</b>	<b>237</b>	<b>550,95</b>	<b>311</b>	<b>140,43</b>	<b>402</b>	<b>2.045,10</b>



Tavola 4.12 - Aziende con coltivazioni legnose agrarie per principali coltivazioni praticate e comune (superficie in ettari)

COMUNI	VITE		OLIVO		AGRUMI		FRUTTIFERI	
	Aziende	Superficie a vite	Aziende	Superficie ad olivo	Aziende	Superficie ad agrumi	Aziende	Superficie a fruttiferi
001	Abbadia Lariana	-	-	-	-	-	-	-
002	Airuno	-	-	-	-	-	-	-
003	Albavilla	-	-	-	-	-	-	-
004	Albese con Cassano	-	-	-	-	-	-	-
005	Albiolo	-	-	-	-	-	-	-
006	Alserio	-	-	-	-	-	-	-
007	Alzate Brianza	-	-	-	-	-	2	0,59
008	Annone di Brianza	-	-	-	-	-	-	-
009	Anzano del Parco	-	-	-	-	-	-	-
010	Appiano Gentile	-	-	-	-	-	-	-
011	Argegno	-	-	-	-	-	-	-
012	Arosio	-	-	-	-	-	-	-
013	Asso	-	-	-	-	-	-	-
014	Ballabio	-	-	-	-	-	-	-
015	Barni	-	-	-	-	-	-	-
016	Barzago	-	-	-	-	-	-	-
017	Barzano'	-	-	-	-	-	-	-
018	Barzio	-	-	-	-	-	-	-
019	Bellagio	-	-	-	-	-	-	-
020	Bellano	4	3,20	-	-	-	-	-
021	Bene Lario	-	-	-	-	-	-	-
022	Beregazzo con Figliaro	-	-	-	-	-	-	-
023	Binago	-	-	-	-	-	-	-
024	Bizzarone	-	-	-	-	-	-	-
025	Blessagno	-	-	-	-	-	-	-
026	Blevio	-	-	-	-	-	-	-
027	Bosisio Parini	-	-	-	-	-	-	-
028	Bregnano	-	-	-	-	-	-	-
029	Brenna	-	-	-	-	-	-	-
030	Brienno	-	-	-	-	-	-	-
031	Brivio	-	-	-	-	-	-	-
032	Brunate	-	-	-	-	-	-	-
033	Bulciago	-	-	-	-	-	-	-
034	Bulgarograsso	-	-	-	-	-	-	-
035	Cabiate	-	-	-	-	-	-	-
036	Cadorago	-	-	-	-	-	-	-
037	Caglio	-	-	-	-	-	-	-
038	Cagno	-	-	-	-	-	-	-
039	Calco	-	-	-	-	-	-	-
040	Campione d'Italia	-	-	-	-	-	-	-
041	Cantu'	-	-	-	-	-	3	6,91
042	Canzo	-	-	-	-	-	4	0,55
043	Capiago Intimiano	-	-	-	-	-	-	-
044	Carate Urio	-	-	-	-	-	-	-
045	Carbonate	-	-	-	-	-	2	0,71
046	Carimate	-	-	-	-	-	-	-
047	Carlazzo	19	3,61	-	-	-	-	-
048	Carugo	-	-	-	-	-	-	-
049	Casargo	-	-	-	-	-	-	-
050	Casasco d'Intelvi	-	-	-	-	-	-	-
051	Casatenovo	-	-	-	-	-	4	1,10
052	Casino d'Erba	-	-	-	-	-	-	-
053	Casnate con Bernate	-	-	-	-	-	-	-
054	Cassago Brianza	-	-	-	-	-	-	-
055	Cassina Rizzardi	-	-	-	-	-	-	-
056	Cassina Valsassina	-	-	-	-	-	-	-
057	Castello di Brianza	-	-	-	-	-	-	-
058	Castelmarte	-	-	-	-	-	-	-
059	Castelnuovo Bozzente	-	-	-	-	-	-	-
060	Castiglione d'Intelvi	-	-	-	-	-	-	-
061	Cavallasca	5	2,66	-	-	-	5	0,84
062	Cavergna	-	-	-	-	-	-	-
063	Cerano d'Intelvi	-	-	-	-	-	-	-
064	Ceremate	-	-	-	-	-	-	-
065	Cernobbio	-	-	-	-	-	-	-
066	Cernusco Lombardone	-	-	-	-	-	-	-
067	Cesana Brianza	-	-	-	-	-	-	-
068	Cirimido	-	-	-	-	-	-	-
069	Civate	-	-	-	-	-	-	-
070	Civenna	-	-	-	-	-	-	-
071	Claino con Osteno	-	-	-	-	-	2	0,35
072	Colico	35	5,62	-	-	-	-	-
073	Colle Brianza	-	-	-	-	-	-	-
074	Colonno	-	-	7	1,23	-	2	0,14
075	Como	-	-	-	-	-	3	2,50
076	Consiglio di Rumo	29	3,23	-	-	-	-	-
077	Corrido	17	2,75	-	-	-	-	-
078	Cortenova	-	-	-	-	-	-	-
079	Costa Masnaga	-	-	-	-	-	-	-
080	Crandola Valsassina	-	-	-	-	-	-	-
081	Cremella	-	-	-	-	-	-	-
082	Cremeno	-	-	-	-	-	-	-
083	Cremia	26	13,40	-	-	-	2	2,00

Tavola 4.12 segue - Aziende con coltivazioni legnose agrarie per principali coltivazioni praticate e comune (superficie in ettari)

COMUNI	VITE		OLIVO		AGRUMI		FRUTTIFERI	
	Aziende	Superficie a vite	Aziende	Superficie ad olivo	Aziende	Superficie ad agrumi	Aziende	Superficie a fruttiferi
084	Cucciago	-	-	-	-	-	-	-
085	Cusino	-	-	-	-	-	-	-
086	Dervio	-	-	-	-	-	-	-
087	Dizzasco	-	-	-	-	-	-	-
088	Dolzago	-	-	-	-	-	-	-
089	Domaso	32	7,75	-	-	-	5	0,14
090	Dongo	14	2,68	-	-	-	-	-
091	Dorio	3	0,95	-	-	-	-	-
092	Dosso del Liro	10	0,11	-	-	-	-	-
093	Drezzo	2	3,13	-	-	-	-	-
094	Ello	-	-	-	-	-	-	-
095	Erba	-	-	-	-	-	5	0,22
096	Esino Lario	-	-	-	-	-	-	-
097	Eupilio	-	-	-	-	-	-	-
098	Faggeto Lario	-	-	-	-	-	-	-
099	Faloppio	-	-	-	-	-	-	-
100	Fenegro'	-	-	-	-	-	-	-
101	Figino Serenza	-	-	-	-	-	-	-
102	Fino Mornasco	-	-	-	-	-	-	-
103	Galbiate	-	-	-	-	-	3	3,40
104	Garbagnate Monastero	-	-	-	-	-	-	-
105	Garlate	-	-	-	-	-	-	-
106	Garzeno	11	9,05	-	-	-	-	-
107	Gera Lario	11	2,67	-	-	-	-	-
108	Germasino	6	1,53	-	-	-	-	-
109	Gironico	-	-	-	-	-	-	-
110	Grandate	-	-	-	-	-	-	-
111	Grandola ed Uniti	-	-	-	-	-	-	-
112	Gravedona	51	7,10	-	-	-	17	2,89
113	Griante	-	-	4	0,09	-	-	-
114	Guanzate	-	-	-	-	-	-	-
115	Imbersago	-	-	-	-	-	-	-
116	Introbio	-	-	-	-	-	-	-
117	Introzzo	-	-	-	-	-	-	-
118	Inverigo	-	-	-	-	-	-	-
119	Laglio	-	-	-	-	-	-	-
120	Laino	-	-	-	-	-	-	-
121	Lambrugo	-	-	-	-	-	-	-
122	Lanzo d'Intelvi	-	-	-	-	-	-	-
123	Lasnigo	-	-	-	-	-	-	-
124	Lecco	4	0,81	-	-	-	2	0,30
125	Lenno	-	-	-	-	-	-	-
126	Lezzeno	-	-	-	-	-	5	0,16
127	Lierna	7	0,94	4	0,42	-	7	0,81
128	Limido Comasco	-	-	-	-	-	-	-
129	Lipomo	-	-	-	-	-	-	-
130	Livo	3	0,55	-	-	-	-	-
131	Locate Varesino	-	-	-	-	-	2	0,33
132	Lomagna	-	-	-	-	-	-	-
133	Lomazzo	-	-	-	-	-	-	-
134	Longone al Segrino	-	-	-	-	-	-	-
135	Luisago	-	-	-	-	-	-	-
136	Lurago d'Erba	-	-	-	-	-	-	-
137	Lurago Marinone	-	-	-	-	-	-	-
138	Lurate Caccivio	-	-	-	-	-	-	-
139	Magreggio	-	-	-	-	-	-	-
140	Malgrate	-	-	-	-	-	-	-
141	Mandello del Lario	38	8,68	13	3,41	-	9	2,39
142	Margno	-	-	-	-	-	-	-
143	Mariano Comense	-	-	-	-	-	-	-
144	Maslianico	-	-	-	-	-	-	-
145	Menaggio	-	-	-	-	-	-	-
146	Merate	-	-	-	-	-	-	-
147	Merone	-	-	-	-	-	-	-
148	Mezzegra	-	-	15	3,59	-	-	-
149	Missaglia	2	1,91	-	-	-	-	-
150	Moggio	-	-	-	-	-	-	-
151	Molteno	-	-	-	-	-	-	-
152	Moltrasio	-	-	-	-	-	-	-
153	Monguzzo	-	-	-	-	-	-	-
154	Montano Lucino	-	-	-	-	-	-	-
155	Montemezzo	23	17,50	-	-	-	-	-
247	Montevecchia	20	17,27	-	-	-	2	0,52
156	Monticello Brianza	-	-	-	-	-	-	-
157	Montorfano	-	-	-	-	-	-	-
158	Morterone	-	-	-	-	-	-	-
159	Mozzate	-	-	-	-	-	-	-
160	Musso	20	1,68	-	-	-	-	-
161	Nesso	-	-	-	-	-	-	-
162	Nibionno	-	-	-	-	-	-	-
163	Novedrate	-	-	-	-	-	-	-
164	Oggiono	-	-	-	-	-	-	-

Tavola 4.12 segue - Aziende con coltivazioni legnose agrarie per principali coltivazioni praticate e comune (superficie in ettari)

COMUNI	VITE		OLIVO		AGRUMI		FRUTTIFERI	
	Aziende	Superficie a vite	Aziende	Superficie ad olivo	Aziende	Superficie ad agrumi	Aziende	Superficie a fruttiferi
165	Olgiate Comasco	-	-	-	-	-	-	-
166	Olgiate Molgora	6	3,24	-	-	-	-	-
167	Olginate	2	0,20	-	-	-	3	2,40
168	Oliveto Lario	-	-	6	5,57	-	-	-
169	Oltrona di San Mamette	-	-	-	-	-	-	-
170	Orsenigo	-	-	-	-	-	-	-
171	Osnago	-	-	-	-	-	-	-
172	Ossuccio	-	-	-	-	-	-	-
173	Paderno d'Adda	-	-	-	-	-	-	-
174	Pagnona	-	-	-	-	-	-	-
175	Pare'	-	-	-	-	-	-	-
176	Parlasco	-	-	-	-	-	-	-
177	Pasturo	-	-	-	-	-	-	-
178	Peglio	-	-	-	-	-	-	-
179	Pellio Intelvi	-	-	-	-	-	-	-
180	Perego	-	-	-	-	-	-	-
181	Perledo	-	-	-	-	-	-	-
182	Pescate	-	-	-	-	-	3	1,28
183	Pianello del Lario	-	-	-	-	-	-	-
184	Pigra	-	-	-	-	-	-	-
185	Plesio	-	-	-	-	-	-	-
186	Pognana Lario	-	-	-	-	-	-	-
187	Ponna	-	-	-	-	-	-	-
188	Ponte Lambro	-	-	-	-	-	-	-
189	Porlezza	8	1,01	-	-	-	-	-
190	Premana	-	-	-	-	-	-	-
191	Primaluna	-	-	-	-	-	-	-
192	Proserpio	-	-	-	-	-	-	-
193	Pusiano	-	-	-	-	-	-	-
194	Ramponio Verna	-	-	-	-	-	-	-
195	Rezzago	-	-	-	-	-	-	-
196	Robbiate	5	1,38	-	-	-	5	0,76
197	Rodero	-	-	-	-	-	2	0,44
198	Rogeno	-	-	-	-	-	-	-
199	Ronago	-	-	-	-	-	2	0,12
200	Rovagnate	-	-	-	-	-	-	-
201	Rovellasca	-	-	-	-	-	-	-
202	Rovello Porro	-	-	-	-	-	2	0,79
203	Sala Comacina	-	-	17	4,96	-	-	-
204	San Bartolomeo Val Cavargna	-	-	-	-	-	-	-
205	San Fedele Intelvi	-	-	-	-	-	-	-
206	San Fermo della Battaglia	4	1,96	-	-	-	-	-
207	San Nazzaro Val Cavargna	-	-	-	-	-	-	-
208	Sant'Abbondio	17	4,19	16	2,55	-	-	-
209	Santa Maria Hoe'	-	-	-	-	-	-	-
210	Santa Maria Rezzonico	24	1,78	-	-	-	19	0,54
211	Schignano	-	-	-	-	-	-	-
212	Senna Comasco	-	-	-	-	-	-	-
213	Sirone	-	-	-	-	-	-	-
214	Sirtori	-	-	-	-	-	-	-
215	Solbiate	-	-	-	-	-	-	-
216	Sorico	27	4,89	-	-	-	2	0,40
217	Sormano	-	-	-	-	-	-	-
218	Stazzona	24	1,33	-	-	-	-	-
219	Sueglio	-	-	-	-	-	6	0,83
220	Suello	-	-	-	-	-	-	-
221	Taceno	-	-	-	-	-	-	-
222	Tavernerio	-	-	-	-	-	3	0,22
223	Torno	-	-	-	-	-	-	-
224	Tremenico	-	-	-	-	-	-	-
225	Tremezzo	-	-	-	-	-	-	-
226	Trezzone	20	2,74	-	-	-	-	-
227	Turate	-	-	-	-	-	-	-
228	Uggiate-Trevano	-	-	-	-	-	-	-
229	Valbrona	-	-	-	-	-	-	-
230	Valgrehentino	3	0,37	-	-	-	-	-
231	Valmadrera	8	2,81	-	-	-	-	-
232	Valmorea	-	-	-	-	-	-	-
233	Val Rezzo	-	-	-	-	-	-	-
234	Valsolda	3	0,12	-	-	-	-	-
235	Varenna	2	0,05	5	0,11	-	2	0,47
236	Veleso	-	-	-	-	-	-	-
237	Vendrogno	7	3,20	-	-	-	-	-
238	Veniano	-	-	-	-	-	-	-
239	Vercana	52	5,23	-	-	-	-	-
240	Verderio Inferiore	-	-	-	-	-	-	-
241	Verderio Superiore	-	-	-	-	-	-	-
242	Vertemate con Minoprio	-	-	-	-	-	5	19,80
243	Vestreno	2	1,30	-	-	-	-	-
244	Vigano'	-	-	-	-	-	3	1,22
245	Villa Guardia	-	-	-	-	-	-	-
246	Zelbio	-	-	-	-	-	-	-
<b>TOTALE PROVINCIA</b>	<b>620</b>	<b>159,52</b>	<b>95</b>	<b>33,96</b>	-	-	<b>192</b>	<b>80,57</b>

Tavola 4.13 - Aziende con vite secondo la natura della produzione per comune

COMUNI	UVA DA VINO			Uva da tavola	Viti non innestate	Viti madri di portinnesto	Barbatelle	Totale generale
	Totale	per vini DOC e DOCG	per altri vini					
001	Abbadia Lariana	-	-	-	-	-	-	-
002	Airuno	-	-	-	-	-	-	-
003	Albavilla	-	-	-	-	-	-	-
004	Albese con Cassano	-	-	-	-	-	-	-
005	Albiolo	-	-	-	-	-	-	-
006	Alserio	-	-	-	-	-	-	-
007	Alzate Brianza	-	-	-	-	-	-	-
008	Annone di Brianza	-	-	-	-	-	-	-
009	Anzano del Parco	-	-	-	-	-	-	-
010	Appiano Gentile	-	-	-	-	-	-	-
011	Argegno	-	-	-	-	-	-	-
012	Arosio	-	-	-	-	-	-	-
013	Asso	-	-	-	-	-	-	-
014	Ballabio	-	-	-	-	-	-	-
015	Barni	-	-	-	-	-	-	-
016	Barzago	-	-	-	-	-	-	-
017	Barzano	-	-	-	-	-	-	-
018	Barzio	-	-	-	-	-	-	-
019	Bellagio	-	-	-	-	-	-	-
020	Bellano	4	-	4	-	-	-	4
021	Bene Lario	-	-	-	-	-	-	-
022	Beregazzo con Figliaro	-	-	-	-	-	-	-
023	Binago	-	-	-	-	-	-	-
024	Bizzarone	-	-	-	-	-	-	-
025	Blessagno	-	-	-	-	-	-	-
026	Blevio	-	-	-	-	-	-	-
027	Bosisio Parini	-	-	-	-	-	-	-
028	Bregnano	-	-	-	-	-	-	-
029	Brenna	-	-	-	-	-	-	-
030	Brienno	-	-	-	-	-	-	-
031	Brivio	-	-	-	-	-	-	-
032	Brunate	-	-	-	-	-	-	-
033	Bulciago	-	-	-	-	-	-	-
034	Bulgarograsso	-	-	-	-	-	-	-
035	Cabiate	-	-	-	-	-	-	-
036	Cadorago	-	-	-	-	-	-	-
037	Caglio	-	-	-	-	-	-	-
038	Cagno	-	-	-	-	-	-	-
039	Calco	-	-	-	-	-	-	-
040	Campione d'Italia	-	-	-	-	-	-	-
041	Cantu'	-	-	-	-	-	-	-
042	Canzo	-	-	-	-	-	-	-
043	Capiago Intimiano	-	-	-	-	-	-	-
044	Carate Urio	-	-	-	-	-	-	-
045	Carbonate	-	-	-	-	-	-	-
046	Carimate	-	-	-	-	-	-	-
047	Carliazzo	19	-	19	-	-	-	19
048	Carugo	-	-	-	-	-	-	-
049	Casargo	-	-	-	-	-	-	-
050	Casasco d'Intelvi	-	-	-	-	-	-	-
051	Casatenovo	-	-	-	-	-	-	-
052	Caslino d'Erba	-	-	-	-	-	-	-
053	Casnate con Bernate	-	-	-	-	-	-	-
054	Cassago Brianza	-	-	-	-	-	-	-
055	Cassina Rizzardi	-	-	-	-	-	-	-
056	Cassina Valsassina	-	-	-	-	-	-	-
057	Castello di Brianza	-	-	-	-	-	-	-
058	Castelmarte	-	-	-	-	-	-	-
059	Castelnuovo Bozzente	-	-	-	-	-	-	-
060	Castiglione d'Intelvi	-	-	-	-	-	-	-
061	Cavallasca	5	-	5	-	-	-	5
062	Cavargna	-	-	-	-	-	-	-
063	Cerano d'Intelvi	-	-	-	-	-	-	-
064	Cermenate	-	-	-	-	-	-	-
065	Cernobbio	-	-	-	-	-	-	-
066	Cernusco Lombardone	-	-	-	-	-	-	-
067	Cesana Brianza	-	-	-	-	-	-	-
068	Cirimido	-	-	-	-	-	-	-
069	Civate	-	-	-	-	-	-	-
070	Civenna	-	-	-	-	-	-	-
071	Claino con Osteno	-	-	-	-	-	-	-
072	Colico	35	-	35	-	-	-	35
073	Colle Brianza	-	-	-	-	-	-	-
074	Colonno	-	-	-	-	-	-	-
075	Como	-	-	-	-	-	-	-
076	Consiglio di Rumo	29	-	29	-	-	-	29
077	Corrido	17	-	17	-	-	-	17
078	Cortenova	-	-	-	-	-	-	-
079	Costa Masnaga	-	-	-	-	-	-	-
080	Crandola Valsassina	-	-	-	-	-	-	-
081	Cremella	-	-	-	-	-	-	-
082	Cremeno	-	-	-	-	-	-	-
083	Cremia	26	-	26	-	-	-	26

Tavola 4.13 segue - Aziende con vite secondo la natura della produzione per comune

COMUNI	UVA DA VINO			Uva da tavola	Viti non innestate	Viti madri di portinnesto	Barbatelle	Totale generale
	Totale	per vini DOC e DOCG	per altri vini					
084	Cucciago	-	-	-	-	-	-	-
085	Cusino	-	-	-	-	-	-	-
086	Dervio	-	-	-	-	-	-	-
087	Dizzasco	-	-	-	-	-	-	-
088	Dolzago	-	-	-	-	-	-	-
089	Domaso	32	-	32	-	-	-	32
090	Dongo	14	-	14	-	-	-	14
091	Dorio	3	-	3	-	-	-	3
092	Dosso del Liro	10	-	10	-	-	-	10
093	Drezzo	2	-	2	-	-	-	2
094	Ello	-	-	-	-	-	-	-
095	Erba	-	-	-	-	-	-	-
096	Esino Lario	-	-	-	-	-	-	-
097	Eupilio	-	-	-	-	-	-	-
098	Faggeto Lario	-	-	-	-	-	-	-
099	Faloppio	-	-	-	-	-	-	-
100	Fenegro'	-	-	-	-	-	-	-
101	Figino Serenza	-	-	-	-	-	-	-
102	Fino Mornasco	-	-	-	-	-	-	-
103	Galbiate	-	-	-	-	-	-	-
104	Garbagnate Monastero	-	-	-	-	-	-	-
105	Garlate	-	-	-	-	-	-	-
106	Garzeno	11	-	11	-	-	-	11
107	Gera Lario	11	-	11	-	-	-	11
108	Germasino	6	-	6	-	-	-	6
109	Gironico	-	-	-	-	-	-	-
110	Grandate	-	-	-	-	-	-	-
111	Grandola ed Uniti	-	-	-	-	-	-	-
112	Gravedona	51	-	51	-	-	-	51
113	Griante	-	-	-	-	-	-	-
114	Guanzate	-	-	-	-	-	-	-
115	Imbersago	-	-	-	-	-	-	-
116	Introbio	-	-	-	-	-	-	-
117	Introzzo	-	-	-	-	-	-	-
118	Inverigo	-	-	-	-	-	-	-
119	Laglio	-	-	-	-	-	-	-
120	Laino	-	-	-	-	-	-	-
121	Lambrugo	-	-	-	-	-	-	-
122	Lanzo d'Intelvi	-	-	-	-	-	-	-
123	Lasnigo	-	-	-	-	-	-	-
124	Lecco	-	-	-	4	-	-	4
125	Lenno	-	-	-	-	-	-	-
126	Lezzeno	-	-	-	-	-	-	-
127	Lierna	6	-	6	2	-	-	7
128	Limido Comasco	-	-	-	-	-	-	-
129	Lipomo	-	-	-	-	-	-	-
130	Livo	3	-	3	-	-	-	3
131	Locate Varesino	-	-	-	-	-	-	-
132	Lomagna	-	-	-	-	-	-	-
133	Lomazzo	-	-	-	-	-	-	-
134	Longone al Segrino	-	-	-	-	-	-	-
135	Luisago	-	-	-	-	-	-	-
136	Lurago d'Erba	-	-	-	-	-	-	-
137	Lurago Marinone	-	-	-	-	-	-	-
138	Lurate Caccivio	-	-	-	-	-	-	-
139	Magreglio	-	-	-	-	-	-	-
140	Malgrate	-	-	-	-	-	-	-
141	Mandello del Lario	38	-	38	-	-	-	38
142	Margno	-	-	-	-	-	-	-
143	Mariano Comense	-	-	-	-	-	-	-
144	Maslianico	-	-	-	-	-	-	-
145	Menaggio	-	-	-	-	-	-	-
146	Merate	-	-	-	-	-	-	-
147	Merone	-	-	-	-	-	-	-
148	Mezzegra	-	-	-	-	-	-	-
149	Missaglia	-	-	-	2	-	-	2
150	Moggia	-	-	-	-	-	-	-
151	Molteno	-	-	-	-	-	-	-
152	Moltrasio	-	-	-	-	-	-	-
153	Monguzzo	-	-	-	-	-	-	-
154	Montano Lucino	-	-	-	-	-	-	-
155	Montemezzo	23	-	23	-	-	-	23
247	Montevecchia	20	-	20	-	-	-	20
156	Monticello Brianza	-	-	-	-	-	-	-
157	Montorfano	-	-	-	-	-	-	-
158	Morterone	-	-	-	-	-	-	-
159	Mozzate	-	-	-	-	-	-	-
160	Musso	20	-	20	-	-	-	20
161	Nesso	-	-	-	-	-	-	-
162	Nibionno	-	-	-	-	-	-	-
163	Novedrate	-	-	-	-	-	-	-
164	Oggiono	-	-	-	-	-	-	-
165	Olgiate Comasco	-	-	-	-	-	-	-

Tavola 4.13 segue - Aziende con vite secondo la natura della produzione per comune

COMUNI	UVA DA VINO			Uva da tavola	Viti non innestate	Viti madri di portinnesto	Barbatelle	Totale generale
	Totale	per vini DOC e DOCG	per altri vini					
166	Olgiate Molgora	6	-	6	-	-	-	6
167	Olginate	2	-	2	2	-	-	2
168	Oliveto Lario	-	-	-	-	-	-	-
169	Oltrona di San Mamette	-	-	-	-	-	-	-
170	Orsenigo	-	-	-	-	-	-	-
171	Osnago	-	-	-	-	-	-	-
172	Ossuccio	-	-	-	-	-	-	-
173	Paderno d'Adda	-	-	-	-	-	-	-
174	Pagnona	-	-	-	-	-	-	-
175	Pare'	-	-	-	-	-	-	-
176	Parlasco	-	-	-	-	-	-	-
177	Pasturo	-	-	-	-	-	-	-
178	Peglio	-	-	-	-	-	-	-
179	Pellio Intelvi	-	-	-	-	-	-	-
180	Perego	-	-	-	-	-	-	-
181	Perledo	-	-	-	-	-	-	-
182	Pescate	-	-	-	-	-	-	-
183	Pianello del Lario	-	-	-	-	-	-	-
184	Pigra	-	-	-	-	-	-	-
185	Plesio	-	-	-	-	-	-	-
186	Pognana Lario	-	-	-	-	-	-	-
187	Ponna	-	-	-	-	-	-	-
188	Ponte Lambro	-	-	-	-	-	-	-
189	Porlezza	8	-	8	-	-	-	8
190	Premana	-	-	-	-	-	-	-
191	Primaluna	-	-	-	-	-	-	-
192	Proserpio	-	-	-	-	-	-	-
193	Pusiano	-	-	-	-	-	-	-
194	Ramponio Verna	-	-	-	-	-	-	-
195	Rezzago	-	-	-	-	-	-	-
196	Robbiate	5	-	5	-	-	-	5
197	Rodero	-	-	-	-	-	-	-
198	Rogeno	-	-	-	-	-	-	-
199	Ronago	-	-	-	-	-	-	-
200	Rovagnate	-	-	-	-	-	-	-
201	Rovellasca	-	-	-	-	-	-	-
202	Rovello Porro	-	-	-	-	-	-	-
203	Sala Comacina	-	-	-	-	-	-	-
204	San Bartolomeo Val Cavargna	-	-	-	-	-	-	-
205	San Fedele Intelvi	-	-	-	-	-	-	-
206	San Fermo della Battaglia	4	-	4	-	-	-	4
207	San Nazzaro Val Cavargna	-	-	-	-	-	-	-
208	Sant'Abbondio	17	-	17	-	-	-	17
209	Santa Maria Hoe'	-	-	-	-	-	-	-
210	Santa Maria Rezzonico	24	-	24	-	-	-	24
211	Schignano	-	-	-	-	-	-	-
212	Senna Comasco	-	-	-	-	-	-	-
213	Sirone	-	-	-	-	-	-	-
214	Sirtori	-	-	-	-	-	-	-
215	Solbiate	-	-	-	-	-	-	-
216	Sorico	27	-	27	-	-	-	27
217	Sormano	-	-	-	-	-	-	-
218	Stazzona	24	-	24	-	-	-	24
219	Sueglio	-	-	-	-	-	-	-
220	Suello	-	-	-	-	-	-	-
221	Taceno	-	-	-	-	-	-	-
222	Tavernerio	-	-	-	-	-	-	-
223	Torno	-	-	-	-	-	-	-
224	Tremenico	-	-	-	-	-	-	-
225	Tremezzo	-	-	-	-	-	-	-
226	Trezzone	20	-	20	-	-	-	20
227	Turate	-	-	-	-	-	-	-
228	Uggiate-Trevano	-	-	-	-	-	-	-
229	Valbrona	-	-	-	-	-	-	-
230	Valgrehentino	3	-	3	-	-	-	3
231	Valmadrera	6	-	6	2	-	-	8
232	Valmorea	-	-	-	-	-	-	-
233	Val Rezzo	-	-	-	-	-	-	-
234	Valsolda	2	-	2	-	-	-	2
235	Varenna	2	-	2	-	-	-	2
236	Veleso	-	-	-	-	-	-	-
237	Vendrogno	7	-	7	-	-	-	7
238	Veniano	-	-	-	-	-	-	-
239	Vercana	52	-	52	-	-	-	52
240	Verderio Inferiore	-	-	-	-	-	-	-
241	Verderio Superiore	-	-	-	-	-	-	-
242	Vertemate con Minoprio	-	-	-	-	-	-	-
243	Vestreno	2	-	2	-	-	-	2
244	Vigano'	-	-	-	-	-	-	-
245	Villa Guardia	-	-	-	-	-	-	-
246	Zelbio	-	-	-	-	-	-	-
<b>TOTALE PROVINCIA</b>	<b>607</b>	<b>-</b>	<b>607</b>	<b>20</b>	<b>-</b>	<b>-</b>	<b>-</b>	<b>620</b>

Tavola 4.14 - Superficie a vite secondo la natura della produzione per comune (superficie in ettari)

COMUNI	UVA DA VINO			Uva da tavola	Viti non innestate	Viti madri di portinnesto	Barbatelle	Totale generale
	Totale	per vini DOC e DOCG	per altri vini					
001	Abbadia Lariana	-	-	-	-	-	-	-
002	Airuno	-	-	-	-	-	-	-
003	Albavilla	-	-	-	-	-	-	-
004	Albese con Cassano	-	-	-	-	-	-	-
005	Albiolo	-	-	-	-	-	-	-
006	Alserio	-	-	-	-	-	-	-
007	Alzate Brianza	-	-	-	-	-	-	-
008	Annone di Brianza	-	-	-	-	-	-	-
009	Anzano del Parco	-	-	-	-	-	-	-
010	Appiano Gentile	-	-	-	-	-	-	-
011	Argegno	-	-	-	-	-	-	-
012	Arosio	-	-	-	-	-	-	-
013	Asso	-	-	-	-	-	-	-
014	Ballabio	-	-	-	-	-	-	-
015	Barni	-	-	-	-	-	-	-
016	Barzago	-	-	-	-	-	-	-
017	Barzano'	-	-	-	-	-	-	-
018	Barzio	-	-	-	-	-	-	-
019	Bellagio	-	-	-	-	-	-	-
020	Bellano	3,20	-	3,20	-	-	-	3,20
021	Bene Lario	-	-	-	-	-	-	-
022	Beregazzo con Figliaro	-	-	-	-	-	-	-
023	Binago	-	-	-	-	-	-	-
024	Bizzarone	-	-	-	-	-	-	-
025	Blessagno	-	-	-	-	-	-	-
026	Blevio	-	-	-	-	-	-	-
027	Bosisio Parini	-	-	-	-	-	-	-
028	Bregnano	-	-	-	-	-	-	-
029	Brenna	-	-	-	-	-	-	-
030	Brienno	-	-	-	-	-	-	-
031	Brivio	-	-	-	-	-	-	-
032	Brunate	-	-	-	-	-	-	-
033	Bulciago	-	-	-	-	-	-	-
034	Bulgarograsso	-	-	-	-	-	-	-
035	Cabiate	-	-	-	-	-	-	-
036	Cadorago	-	-	-	-	-	-	-
037	Caglio	-	-	-	-	-	-	-
038	Cagno	-	-	-	-	-	-	-
039	Calco	-	-	-	-	-	-	-
040	Campione d'Italia	-	-	-	-	-	-	-
041	Cantu'	-	-	-	-	-	-	-
042	Canzo	-	-	-	-	-	-	-
043	Capiago Intimiano	-	-	-	-	-	-	-
044	Carate Urio	-	-	-	-	-	-	-
045	Carbonate	-	-	-	-	-	-	-
046	Carimate	-	-	-	-	-	-	-
047	Carlazzo	3,61	-	3,61	-	-	-	3,61
048	Carugo	-	-	-	-	-	-	-
049	Casargo	-	-	-	-	-	-	-
050	Casasco d'Intelvi	-	-	-	-	-	-	-
051	Casatenovo	-	-	-	-	-	-	-
052	Caslino d'Erba	-	-	-	-	-	-	-
053	Casnate con Bernate	-	-	-	-	-	-	-
054	Cassago Brianza	-	-	-	-	-	-	-
055	Cassina Rizzardi	-	-	-	-	-	-	-
056	Cassina Valsassina	-	-	-	-	-	-	-
057	Castello di Brianza	-	-	-	-	-	-	-
058	Castelmarte	-	-	-	-	-	-	-
059	Castelnuovo Bozzente	-	-	-	-	-	-	-
060	Castiglione d'Intelvi	-	-	-	-	-	-	-
061	Cavallasca	2,66	-	2,66	-	-	-	2,66
062	Cavargna	-	-	-	-	-	-	-
063	Cerano d'Intelvi	-	-	-	-	-	-	-
064	Cermenate	-	-	-	-	-	-	-
065	Cernobbio	-	-	-	-	-	-	-
066	Cernusco Lombardone	-	-	-	-	-	-	-
067	Cesana Brianza	-	-	-	-	-	-	-
068	Cirimido	-	-	-	-	-	-	-
069	Civate	-	-	-	-	-	-	-
070	Civenna	-	-	-	-	-	-	-
071	Claino con Osteno	-	-	-	-	-	-	-
072	Colico	5,62	-	5,62	-	-	-	5,62
073	Colle Brianza	-	-	-	-	-	-	-
074	Colonno	-	-	-	-	-	-	-
075	Como	-	-	-	-	-	-	-
076	Consiglio di Rumo	3,23	-	3,23	-	-	-	3,23
077	Corrido	2,75	-	2,75	-	-	-	2,75
078	Cortenova	-	-	-	-	-	-	-
079	Costa Masnaga	-	-	-	-	-	-	-
080	Crandola Valsassina	-	-	-	-	-	-	-
081	Cremella	-	-	-	-	-	-	-
082	Cremeno	-	-	-	-	-	-	-
083	Cremia	13,40	-	13,40	-	-	-	13,40

Tavola 4.14 segue - Superficie a vite secondo la natura della produzione per comune (superficie in ettari)

COMUNI	UVA DA VINO			Uva da tavola	Viti non innestate	Viti madri di portinnesto	Barbatelle	Totale generale
	Totale	per vini DOC e DOCG	per altri vini					
084	Cucciago	-	-	-	-	-	-	-
085	Cusino	-	-	-	-	-	-	-
086	Dervio	-	-	-	-	-	-	-
087	Dizzasco	-	-	-	-	-	-	-
088	Doizago	-	-	-	-	-	-	-
089	Domaso	7,75	-	7,75	-	-	-	7,75
090	Dongo	2,68	-	2,68	-	-	-	2,68
091	Dorio	0,95	-	0,95	-	-	-	0,95
092	Dosso del Liro	0,11	-	0,11	-	-	-	0,11
093	Drezzo	2,68	-	2,68	-	-	-	3,13
094	Ello	-	-	-	-	-	-	-
095	Erba	-	-	-	-	-	-	-
096	Esino Lario	-	-	-	-	-	-	-
097	Eupilio	-	-	-	-	-	-	-
098	Faggeto Lario	-	-	-	-	-	-	-
099	Faloppio	-	-	-	-	-	-	-
100	Fenegro'	-	-	-	-	-	-	-
101	Figino Serenza	-	-	-	-	-	-	-
102	Fino Mornasco	-	-	-	-	-	-	-
103	Galbiate	-	-	-	-	-	-	-
104	Garbagnate Monastero	-	-	-	-	-	-	-
105	Garlate	-	-	-	-	-	-	-
106	Garzeno	9,05	-	9,05	-	-	-	9,05
107	Gera Lario	2,67	-	2,67	-	-	-	2,67
108	Germasino	1,53	-	1,53	-	-	-	1,53
109	Gironico	-	-	-	-	-	-	-
110	Grandate	-	-	-	-	-	-	-
111	Grandola ed Uniti	-	-	-	-	-	-	-
112	Gravedona	7,10	-	7,10	-	-	-	7,10
113	Griante	-	-	-	-	-	-	-
114	Guanzate	-	-	-	-	-	-	-
115	Imbersago	-	-	-	-	-	-	-
116	Introbio	-	-	-	-	-	-	-
117	Introzzo	-	-	-	-	-	-	-
118	Inverigo	-	-	-	-	-	-	-
119	Laglio	-	-	-	-	-	-	-
120	Laino	-	-	-	-	-	-	-
121	Lambrugo	-	-	-	-	-	-	-
122	Lanzo d'Intelvi	-	-	-	-	-	-	-
123	Lasnigo	-	-	-	-	-	-	-
124	Lecco	-	-	-	0,81	-	-	0,81
125	Lenno	-	-	-	-	-	-	-
126	Lezzeno	-	-	-	-	-	-	-
127	Lierna	0,89	-	0,89	0,05	-	-	0,94
128	Limido Comasco	-	-	-	-	-	-	-
129	Lipomo	-	-	-	-	-	-	-
130	Livo	0,55	-	0,55	-	-	-	0,55
131	Locate Varesino	-	-	-	-	-	-	-
132	Lomagna	-	-	-	-	-	-	-
133	Lomazzo	-	-	-	-	-	-	-
134	Longone al Segrino	-	-	-	-	-	-	-
135	Luisago	-	-	-	-	-	-	-
136	Lurago d'Erba	-	-	-	-	-	-	-
137	Lurago Marinone	-	-	-	-	-	-	-
138	Lurate Caccivio	-	-	-	-	-	-	-
139	Magreglio	-	-	-	-	-	-	-
140	Malgrate	-	-	-	-	-	-	-
141	Mandello del Lario	8,65	-	8,65	-	-	-	8,68
142	Margno	-	-	-	-	-	-	-
143	Mariano Comense	-	-	-	-	-	-	-
144	Maslianico	-	-	-	-	-	-	-
145	Menaggio	-	-	-	-	-	-	-
146	Merate	-	-	-	-	-	-	-
147	Merone	-	-	-	-	-	-	-
148	Mezzegra	-	-	-	-	-	-	-
149	Missaglia	-	-	-	1,91	-	-	1,91
150	Moggio	-	-	-	-	-	-	-
151	Molteno	-	-	-	-	-	-	-
152	Moltrasio	-	-	-	-	-	-	-
153	Monguzzo	-	-	-	-	-	-	-
154	Montano Lucino	-	-	-	-	-	-	-
155	Montemezzo	17,50	-	17,50	-	-	-	17,50
247	Montevecchia	17,27	-	17,27	-	-	-	17,27
156	Monticello Brianza	-	-	-	-	-	-	-
157	Montorfano	-	-	-	-	-	-	-
158	Morterone	-	-	-	-	-	-	-
159	Mozzate	-	-	-	-	-	-	-
160	Musso	1,68	-	1,68	-	-	-	1,68
161	Nesso	-	-	-	-	-	-	-
162	Nibionno	-	-	-	-	-	-	-
163	Novedrate	-	-	-	-	-	-	-
164	Oggiono	-	-	-	-	-	-	-
165	Olgiate Comasco	-	-	-	-	-	-	-



Tavola 4.14 segue - Superficie a vite secondo la natura della produzione per comune (superficie in ettari)

COMUNI	UVA DA VINO			Uva da tavola <sup>1</sup>	Viti non innestate	Viti madri di portinnesto	Barbatelle	Totale generale
	Totale	per vini DOC e DOCG	per altri vini					
166	Olgiate Molgora	2,99	-	2,99	-	-	-	3,24
167	Olginate	0,10	-	0,10	0,10	-	-	0,20
168	Oliveto Lario	-	-	-	-	-	-	-
169	Oltrona di San Mamette	-	-	-	-	-	-	-
170	Orsenigo	-	-	-	-	-	-	-
171	Osnago	-	-	-	-	-	-	-
172	Ossuccio	-	-	-	-	-	-	-
173	Paderno d'Adda	-	-	-	-	-	-	-
174	Pagnona	-	-	-	-	-	-	-
175	Parè	-	-	-	-	-	-	-
176	Parlasco	-	-	-	-	-	-	-
177	Pasturo	-	-	-	-	-	-	-
178	Peglio	-	-	-	-	-	-	-
179	Pellio Intelvi	-	-	-	-	-	-	-
180	Perego	-	-	-	-	-	-	-
181	Perledo	-	-	-	-	-	-	-
182	Pescate	-	-	-	-	-	-	-
183	Pianello del Lario	-	-	-	-	-	-	-
184	Pigra	-	-	-	-	-	-	-
185	Plesio	-	-	-	-	-	-	-
186	Pognana Lario	-	-	-	-	-	-	-
187	Ponna	-	-	-	-	-	-	-
188	Ponte Lambro	-	-	-	-	-	-	-
189	Porlezza	1,01	-	1,01	-	-	-	1,01
190	Premana	-	-	-	-	-	-	-
191	Primaluna	-	-	-	-	-	-	-
192	Proserpio	-	-	-	-	-	-	-
193	Pusiano	-	-	-	-	-	-	-
194	Ramponio Verna	-	-	-	-	-	-	-
195	Rezzago	-	-	-	-	-	-	-
196	Robbiate	1,32	-	1,32	-	-	-	1,38
197	Rodero	-	-	-	-	-	-	-
198	Rogeno	-	-	-	-	-	-	-
199	Ronago	-	-	-	-	-	-	-
200	Rovagnate	-	-	-	-	-	-	-
201	Rovellasca	-	-	-	-	-	-	-
202	Rovello Porro	-	-	-	-	-	-	-
203	Sala Comacina	-	-	-	-	-	-	-
204	San Bartolomeo Val Cavargna	-	-	-	-	-	-	-
205	San Fedele Intelvi	-	-	-	-	-	-	-
206	San Fermo della Battaglia	1,96	-	1,96	-	-	-	1,96
207	San Nazzaro Val Cavargna	-	-	-	-	-	-	-
208	Sant'Abbondio	4,19	-	4,19	-	-	-	4,19
209	Santa Maria Hoe'	-	-	-	-	-	-	-
210	Santa Maria Rezzonico	1,78	-	1,78	-	-	-	1,78
211	Schignano	-	-	-	-	-	-	-
212	Senna Comasco	-	-	-	-	-	-	-
213	Sirone	-	-	-	-	-	-	-
214	Sirtori	-	-	-	-	-	-	-
215	Solbiate	-	-	-	-	-	-	-
216	Sorico	4,89	-	4,89	-	-	-	4,89
217	Sormano	-	-	-	-	-	-	-
218	Stazzona	1,33	-	1,33	-	-	-	1,33
219	Sueglio	-	-	-	-	-	-	-
220	Suello	-	-	-	-	-	-	-
221	Taceno	-	-	-	-	-	-	-
222	Tavernerio	-	-	-	-	-	-	-
223	Torno	-	-	-	-	-	-	-
224	Tremenico	-	-	-	-	-	-	-
225	Tremezzo	-	-	-	-	-	-	-
226	Trezzone	2,74	-	2,74	-	-	-	2,74
227	Turate	-	-	-	-	-	-	-
228	Uggiate-Trevano	-	-	-	-	-	-	-
229	Valbrona	-	-	-	-	-	-	-
230	Valgrehentino	0,37	-	0,37	-	-	-	0,37
231	Valmadrera	2,55	-	2,55	0,26	-	-	2,81
232	Valmorea	-	-	-	-	-	-	-
233	Val Rezzo	-	-	-	-	-	-	-
234	Valsolda	0,10	-	0,10	-	-	-	0,12
235	Varenna	0,05	-	0,05	-	-	-	0,05
236	Veselo	-	-	-	-	-	-	-
237	Vendrogno	3,20	-	3,20	-	-	-	3,20
238	Veniano	-	-	-	-	-	-	-
239	Vercana	5,23	-	5,23	-	-	-	5,23
240	Verderio Inferiore	-	-	-	-	-	-	-
241	Verderio Superiore	-	-	-	-	-	-	-
242	Vertemate con Minoprio	-	-	-	-	-	-	-
243	Vestreno	1,30	-	1,30	-	-	-	1,30
244	Vigano'	-	-	-	-	-	-	-
245	Villa Guardia	-	-	-	-	-	-	-
246	Zelbio	-	-	-	-	-	-	-
<b>TOTALE PROVINCIA</b>		<b>155,46</b>	-	<b>155,46</b>	<b>4,06</b>	-	-	<b>159,82</b>

**Tavola 4.15 - Aziende che praticano l'irrigazione e relativa superficie irrigabile ed irrigata per forma di approvvigionamento, sistema di irrigazione e comune (superficie in ettari)**

COMUNI	Totale	SUPERFICIE		FORMA DI APPROVVIGIONAMENTO		SISTEMA DI IRRIGAZIONE			Altro sistema
		Irrigabile	Irrigata	Indipendente	Dipendente	Aspersione	Sommer- sione	Scorri- mento	
001	Abbadia Lariana	-	-	-	-	-	-	-	-
002	Airuno	-	-	-	-	-	-	-	-
003	Albavilla	2	0,58	0,48	-	2	-	-	2
004	Albese con Cassano	-	-	-	-	-	-	-	-
005	Albiolo	-	-	-	-	-	-	-	-
006	Alserio	-	-	-	-	-	-	-	-
007	Alzate Brianza	-	-	-	-	-	-	-	-
008	Annone di Brianza	-	-	-	-	-	-	-	-
009	Anzano del Parco	-	-	-	-	-	-	-	-
010	Appiano Gentile	-	-	-	-	-	-	-	-
011	Argegno	-	-	-	-	-	-	-	-
012	Arosio	-	-	-	-	-	-	-	-
013	Asso	-	-	-	-	-	-	-	-
014	Ballabio	-	-	-	-	-	-	-	-
015	Barni	-	-	-	-	-	-	-	-
016	Barzago	-	-	-	-	-	-	-	-
017	Barzano'	-	-	-	-	-	-	-	-
018	Barzio	-	-	-	-	-	-	-	-
019	Bellagio	16	11,90	10,85	15	16	-	-	-
020	Bellano	-	-	-	-	-	-	-	-
021	Bene Lario	-	-	-	-	-	-	-	-
022	Beregazzo con Figliaro	-	-	-	-	-	-	-	-
023	Binago	-	-	-	-	-	-	-	-
024	Bizzarone	-	-	-	-	-	-	-	-
025	Blessagno	-	-	-	-	-	-	-	-
026	Blevio	-	-	-	-	-	-	-	-
027	Bosisio Parini	-	-	-	-	-	-	-	-
028	Bregnano	-	-	-	-	-	-	-	-
029	Brenna	-	-	-	-	-	-	-	-
030	Brienno	-	-	-	-	-	-	-	-
031	Brivio	4	4,22	2,90	3	-	-	-	3
032	Brunate	-	-	-	-	-	-	-	-
033	Bulciago	-	-	-	-	-	-	-	-
034	Bulgarograsso	-	-	-	-	-	-	-	-
035	Cabiate	-	-	-	-	-	-	-	-
036	Cadorago	2	2,15	2,15	2	-	-	-	-
037	Caglio	-	-	-	-	-	-	-	-
038	Cagno	-	-	-	-	-	-	-	-
039	Calco	-	-	-	-	-	-	-	-
040	Campione d'Italia	-	-	-	-	-	-	-	-
041	Cantu'	2	2,10	1,20	-	-	-	-	-
042	Canzo	-	-	-	-	-	-	-	-
043	Capiago Intimiano	8	8,24	7,83	6	2	7	-	3
044	Carate Urio	-	-	-	-	-	-	-	-
045	Carbonate	-	-	-	-	-	-	-	-
046	Carimate	-	-	-	-	-	-	-	-
047	Carlazzo	-	-	-	-	-	-	-	-
048	Carugo	3	17,05	10,25	2	2	2	-	2
049	Casargo	-	-	-	-	-	-	-	-
050	Casasco d'Intelvi	-	-	-	-	-	-	-	-
051	Casatenovo	5	3,02	3,02	5	-	2	-	4
052	Casino d'Erba	-	-	-	-	-	-	-	-
053	Casnate con Bernate	-	-	-	-	-	-	-	-
054	Cassago Brianza	-	-	-	-	-	-	-	-
055	Cassina Rizzardi	2	1,80	1,80	2	-	2	-	-
056	Cassina Valsassina	-	-	-	-	-	-	-	-
057	Castello di Brianza	-	-	-	-	-	-	-	-
058	Castelmarte	-	-	-	-	-	-	-	-
059	Castelnuovo Bozzente	-	-	-	-	-	-	-	-
060	Castiglione d'Intelvi	-	-	-	-	-	-	-	-
061	Cavallasca	-	-	-	-	-	-	-	-
062	Cavargna	-	-	-	-	-	-	-	-
063	Cerano d'Intelvi	-	-	-	-	-	-	-	-
064	Ceremate	3	16,68	15,96	2	-	3	-	-
065	Cernobbio	3	1,97	1,77	-	3	3	-	-
066	Cernusco Lombardone	3	3,35	3,35	-	3	3	-	3
067	Cesana Brianza	-	-	-	-	-	-	-	-
068	Cirimido	-	-	-	-	-	-	-	-
069	Civate	-	-	-	-	-	-	-	-
070	Civenna	-	-	-	-	-	-	-	-
071	Claino con Osteno	-	-	-	-	-	-	-	-
072	Colico	2	0,11	0,11	2	-	2	-	-
073	Colle Brianza	-	-	-	-	-	-	-	-
074	Colonno	-	-	-	-	-	-	-	-
075	Como	13	7,04	5,74	9	5	10	2	2
076	Consiglio di Rumo	-	-	-	-	-	-	-	-
077	Corrido	-	-	-	-	-	-	-	-
078	Cortenova	-	-	-	-	-	-	-	-
079	Costa Masnaga	-	-	-	-	-	-	-	-
080	Crandola Valsassina	-	-	-	-	-	-	-	-
081	Cremella	-	-	-	-	-	-	-	-
082	Cremeno	-	-	-	-	-	-	-	-
083	Cremia	-	-	-	-	-	-	-	-
084	Cucciago	-	-	-	-	-	-	-	-
085	Cusino	-	-	-	-	-	-	-	-
086	Dervio	-	-	-	-	-	-	-	-
087	Dizzasco	-	-	-	-	-	-	-	-

**Tavola 4.15** segue - **Aziende che praticano l'irrigazione e relativa superficie irrigabile ed irrigata per forma di approvvigionamento, sistema di irrigazione e comune (superficie in ettari)**

COMUNI	Totale	SUPERFICIE		FORMA DI APPROVVIGIONAMENTO		SISTEMA DI IRRIGAZIONE			
		Irrigabile	Irrigata	Indipendente	Dipendente	Aspersione	Sommer- sione	Scorri- mento	Altro sistema
088 Dolzago	-	-	-	-	-	-	-	-	-
089 Domaso	-	-	-	-	-	-	-	-	-
090 Dongo	2	0,45	0,45	2	-	-	-	-	-
091 Dorio	-	-	-	-	-	-	-	-	-
092 Dosso del Liro	-	-	-	-	-	-	-	-	-
093 Drezzo	-	-	-	-	-	-	-	-	-
094 Elio	-	-	-	-	-	-	-	-	-
095 Erba	18	21,57	19,88	12	8	8	3	9	4
096 Esino Lario	-	-	-	-	-	-	-	-	-
097 Eupilio	9	6,16	3,51	4	5	4	-	2	4
098 Faggeto Lario	-	-	-	-	-	-	-	-	-
099 Faloppio	-	-	-	-	-	-	-	-	-
100 Fenegro'	-	-	-	-	-	-	-	-	-
101 Figino Sereza	-	-	-	-	-	-	-	-	-
102 Fino Mornasco	-	-	-	-	-	-	-	-	-
103 Galbiate	-	-	-	-	-	-	-	-	-
104 Garbagnate Monastero	-	-	-	-	-	-	-	-	-
105 Garlate	-	-	-	-	-	-	-	-	-
106 Garzeno	-	-	-	-	-	-	-	-	-
107 Gera Lario	-	-	-	-	-	-	-	-	-
108 Germasino	-	-	-	-	-	-	-	-	-
109 Gironico	-	-	-	-	-	-	-	-	-
110 Grandate	-	-	-	-	-	-	-	-	-
111 Grandola ed Uniti	-	-	-	-	-	-	-	-	-
112 Gravedona	2	7,72	7,72	2	-	-	-	-	-
113 Griante	-	-	-	-	-	-	-	-	-
114 Guanzate	-	-	-	-	-	-	-	-	-
115 Imbersago	-	-	-	-	-	-	-	-	-
116 Introbio	-	-	-	-	-	-	-	-	-
117 Introzzo	-	-	-	-	-	-	-	-	-
118 Inverigo	-	-	-	-	-	-	-	-	-
119 Laglio	-	-	-	-	-	-	-	-	-
120 Laino	-	-	-	-	-	-	-	-	-
121 Lambrugo	-	-	-	-	-	-	-	-	-
122 Lanzo d'Intelvi	-	-	-	-	-	-	-	-	-
123 Lasnigo	-	-	-	-	-	-	-	-	-
124 Lecco	4	2,67	0,50	4	-	-	-	-	4
125 Lenno	-	-	-	-	-	-	-	-	-
126 Lezzeno	-	-	-	-	-	-	-	-	-
127 Lierna	-	-	-	-	-	-	-	-	-
128 Limido Comasco	-	-	-	-	-	-	-	-	-
129 Lipomo	-	-	-	-	-	-	-	-	-
130 Livo	-	-	-	-	-	-	-	-	-
131 Locate Varesino	-	-	-	-	-	-	-	-	-
132 Lomagna	-	-	-	-	-	-	-	-	-
133 Lomazzo	2	37,00	0,50	-	-	2	-	-	-
134 Longone al Segrino	2	2,04	0,06	-	-	2	-	-	-
135 Luisago	-	-	-	-	-	-	-	-	-
136 Lurago d'Erba	-	-	-	-	-	-	-	-	-
137 Lurago Marinone	2	3,13	3,13	2	-	-	-	-	-
138 Lurate Caccivio	-	-	-	-	-	-	-	-	-
139 Magreglio	-	-	-	-	-	-	-	-	-
140 Malgrate	-	-	-	-	-	-	-	-	-
141 Mandello del Lario	-	-	-	-	-	-	-	-	-
142 Margno	-	-	-	-	-	-	-	-	-
143 Mariano Comense	5	6,82	6,82	4	-	5	-	-	-
144 Maslianico	-	-	-	-	-	-	-	-	-
145 Menaggio	2	0,80	0,80	-	2	2	-	-	-
146 Merate	2	0,75	0,75	-	2	2	-	-	-
147 Merone	-	-	-	-	-	-	-	-	-
148 Mezzegra	-	-	-	-	-	-	-	-	-
149 Missaglia	-	-	-	-	-	-	-	-	-
150 Moggio	-	-	-	-	-	-	-	-	-
151 Molteno	2	1,43	1,13	-	-	2	-	-	-
152 Moltrasio	-	-	-	-	-	-	-	-	-
153 Monguzzo	-	-	-	-	-	-	-	-	-
154 Montano Lucino	-	-	-	-	-	-	-	-	-
155 Montemezzo	-	-	-	-	-	-	-	-	-
247 Montevecchia	2	3,13	3,00	-	-	2	-	-	-
156 Monticello Brianza	-	-	-	-	-	-	-	-	-
157 Montorfano	-	-	-	-	-	-	-	-	-
158 Morterone	-	-	-	-	-	-	-	-	-
159 Mozzate	3	72,00	48,00	3	-	3	-	-	-
160 Musso	-	-	-	-	-	-	-	-	-
161 Nesso	-	-	-	-	-	-	-	-	-
162 Nibionno	-	-	-	-	-	-	-	-	-
163 Novedrate	-	-	-	-	-	-	-	-	-
164 Oggiono	-	-	-	-	-	-	-	-	-
165 Olgiate Comasco	-	-	-	-	-	-	-	-	-
166 Olgiate Molgora	2	4,50	4,50	-	-	2	-	-	-
167 Olginate	-	-	-	-	-	-	-	-	-
168 Oliveto Lario	-	-	-	-	-	-	-	-	-
169 Oltrona di San Mamette	-	-	-	-	-	-	-	-	-
170 Orsenigo	6	3,79	3,79	-	6	6	-	-	-
171 Osnago	-	-	-	-	-	-	-	-	-
172 Ossuccio	-	-	-	-	-	-	-	-	-
173 Paderno d'Adda	-	-	-	-	-	-	-	-	-

**Tavola 4.15** segue - **Aziende che praticano l'irrigazione e relativa superficie irrigabile ed irrigata per forma di approvvigionamento, sistema di irrigazione e comune (superficie in ettari)**

COMUNI	Totale	SUPERFICIE		FORMA DI APPROVVIGIONAMENTO		SISTEMA DI IRRIGAZIONE			
		Irrigabile	Irrigata	Indipendente	Dipendente	Aspersione	Sommer- sione	Scorri- mento	Altro sistema
174 Pagnona	-	-	-	-	-	-	-	-	-
175 Pare'	-	-	-	-	-	-	-	-	-
176 Parlasco	-	-	-	-	-	-	-	-	-
177 Pasturo	-	-	-	-	-	-	-	-	-
178 Peglio	-	-	-	-	-	-	-	-	-
179 Pello Intelvi	-	-	-	-	-	-	-	-	-
180 Perego	-	-	-	-	-	-	-	-	-
181 Perledo	-	-	-	-	-	-	-	-	-
182 Pescate	-	-	-	-	-	-	-	-	-
183 Pianello del Lario	-	-	-	-	-	-	-	-	-
184 Pigra	-	-	-	-	-	-	-	-	-
185 Plesio	-	-	-	-	-	-	-	-	-
186 Pognana Lario	-	-	-	-	-	-	-	-	-
187 Ponna	-	-	-	-	-	-	-	-	-
188 Ponte Lambro	2	0,61	0,59	-	-	2	-	-	-
189 Porlezza	2	1,00	0,93	-	-	2	-	-	-
190 Premana	-	-	-	-	-	-	-	-	-
191 Primaluna	-	-	-	-	-	-	-	-	-
192 Proserpio	-	-	-	-	-	-	-	-	-
193 Pusiano	-	-	-	-	-	-	-	-	-
194 Ramponio Verna	-	-	-	-	-	-	-	-	-
195 Rezzago	-	-	-	-	-	-	-	-	-
196 Robbiate	3	0,18	0,18	-	-	3	-	-	3
197 Rodero	-	-	-	-	-	-	-	-	-
198 Rogeno	-	-	-	-	-	-	-	-	-
199 Ronago	-	-	-	-	-	-	-	-	-
200 Rovagnate	-	-	-	-	-	-	-	-	-
201 Rovellasca	-	-	-	-	-	-	-	-	-
202 Rovello Porro	-	-	-	-	-	-	-	-	-
203 Sala Comacina	-	-	-	-	-	-	-	-	-
204 San Bartolomeo Val Cavargna	-	-	-	-	-	-	-	-	-
205 San Fedele Intelvi	-	-	-	-	-	-	-	-	-
206 San Fermo della Battaglia	-	-	-	-	-	-	-	-	-
207 San Nazzaro Val Cavargna	-	-	-	-	-	-	-	-	-
208 Sant'Abbondio	-	-	-	-	-	-	-	-	-
209 Santa Maria Hoe'	-	-	-	-	-	-	-	-	-
210 Santa Maria Rezzonico	-	-	-	-	-	-	-	-	-
211 Schignano	-	-	-	-	-	-	-	-	-
212 Senna Comasco	-	-	-	-	-	-	-	-	-
213 Sirone	-	-	-	-	-	-	-	-	-
214 Sirtori	-	-	-	-	-	-	-	-	-
215 Solbiate	-	-	-	-	-	-	-	-	-
216 Sorico	-	-	-	-	-	-	-	-	-
217 Sormano	-	-	-	-	-	-	-	-	-
218 Stazzona	-	-	-	-	-	-	-	-	-
219 Sueglio	-	-	-	-	-	-	-	-	-
220 Suello	-	-	-	-	-	-	-	-	-
221 Taceno	-	-	-	-	-	-	-	-	-
222 Tavernerio	4	5,26	0,75	4	-	3	-	-	-
223 Torno	-	-	-	-	-	-	-	-	-
224 Tremenico	-	-	-	-	-	-	-	-	-
225 Tremezzo	-	-	-	-	-	-	-	-	-
226 Trezzone	-	-	-	-	-	-	-	-	-
227 Turate	-	-	-	-	-	-	-	-	-
228 Uggiate-Trevano	-	-	-	-	-	-	-	-	-
229 Valbrona	-	-	-	-	-	-	-	-	-
230 Valgrehentino	-	-	-	-	-	-	-	-	-
231 Valmadrera	2	1,10	1,10	2	-	-	-	-	-
232 Valmorea	-	-	-	-	-	-	-	-	-
233 Val Rezzo	-	-	-	-	-	-	-	-	-
234 Valsolda	7	1,59	1,52	7	-	7	-	-	-
235 Varenna	4	4,79	0,30	4	-	4	-	-	-
236 Veleso	-	-	-	-	-	-	-	-	-
237 Vendrogno	-	-	-	-	-	-	-	-	-
238 Veniano	-	-	-	-	-	-	-	-	-
239 Vercana	-	-	-	-	-	-	-	-	-
240 Verderio Inferiore	-	-	-	-	-	-	-	-	-
241 Verderio Superiore	-	-	-	-	-	-	-	-	-
242 Vertemate con Minoprio	4	31,13	24,08	-	3	4	-	-	-
243 Vestreno	-	-	-	-	-	-	-	-	-
244 Vigano'	-	-	-	-	-	-	-	-	-
245 Villa Guardia	-	-	-	-	-	-	-	-	-
246 Zelbio	-	-	-	-	-	-	-	-	-
<b>TOTALE PROVINCIA</b>	<b>210</b>	<b>446,50</b>	<b>332,50</b>	<b>144</b>	<b>74</b>	<b>154</b>	<b>5</b>	<b>22</b>	<b>60</b>

Tavola 4.16 - Aziende con allevamenti e aziende con bovini, bufalini e suini per comune

COMUNI	Totale aziende con allevamenti	BOVINI E BUFALINI				SUINI	
		Aziende	CAPI		Aziende	Capi	
			Totale	Vacche			
001	Abbadia Lariana	18	18	370	182	-	-
002	Airuno	4	4	23	7	-	-
003	Albavilla	18	11	53	20	-	-
004	Albese con Cassano	12	8	86	33	2	22
005	Albiolo	4	4	115	75	-	-
006	Alserio	8	4	32	16	-	-
007	Alzate Brianza	36	12	326	146	-	-
008	Annone di Brianza	12	7	138	17	2	205
009	Anzano del Parco	15	10	545	146	2	10
010	Appiano Gentile	42	35	1.042	571	7	11
011	Argegno	5	3	17	12	-	-
012	Arosio	5	5	114	48	-	-
013	Asso	17	12	74	41	4	19
014	Ballabio	17	15	318	147	3	13
015	Barni	6	5	47	33	-	-
016	Barzago	8	7	411	36	-	-
017	Barzano'	20	4	22	9	2	5
018	Barzio	17	12	192	96	2	2
019	Bellagio	37	32	291	182	4	10
020	Bellano	23	15	28	8	-	-
021	Bene Lario	11	9	112	71	3	3
022	Beregazzo con Figliaro	16	12	45	2	-	-
023	Binago	13	9	327	138	2	13
024	Bizzarone	8	8	155	3	2	6
025	Blessagno	3	3	17	9	-	-
026	Blevio	-	-	-	-	-	-
027	Bosisio Parini	17	12	2.453	129	2	16
028	Bregnano	10	6	197	120	-	-
029	Brenna	-	-	-	-	-	-
030	Brienno	7	-	-	-	-	-
031	Brivio	12	8	277	119	5	1.416
032	Brunate	-	-	-	-	-	-
033	Bulciago	12	6	31	2	7	26
034	Bulgarograsso	10	9	190	117	4	19
035	Cabiate	5	4	88	26	3	17
036	Cadorago	16	11	162	55	-	-
037	Caglio	4	4	39	24	-	-
038	Cagno	2	2	107	55	-	-
039	Calco	10	6	98	22	3	9
040	Campione d'Italia	-	-	-	-	-	-
041	Cantu'	63	49	1.617	544	20	185
042	Canzo	14	10	93	43	5	22
043	Capiago Intimiano	17	7	95	48	2	14
044	Carate Urio	4	2	184	4	-	-
045	Carbonate	10	7	217	129	-	-
046	Carimate	3	-	-	-	-	-
047	Carlazzo	70	41	296	171	11	21
048	Carugo	15	10	78	11	-	-
049	Casargo	51	34	172	104	5	5
050	Casasco d'Intelvi	11	8	63	41	4	11
051	Casatenovo	27	23	588	132	10	70
052	Casolino d'Erba	15	12	78	38	-	-
053	Casnate con Bernate	4	2	125	25	-	-
054	Cassago Brianza	16	9	488	171	-	-
055	Cassina Rizzardi	5	5	274	44	2	4
056	Cassina Valsassina	8	7	191	105	-	-
057	Castello di Brianza	23	13	1.216	9	3	246
058	Castelmarte	6	5	67	31	-	-
059	Castelnuovo Bozzente	13	11	213	76	-	-
060	Castiglione d'Intelvi	20	16	86	50	2	3
061	Cavallasca	16	6	44	4	-	-
062	Cavargna	23	18	73	47	6	6
063	Cerano d'Intelvi	18	7	62	36	3	3
064	Cermenate	17	11	427	167	2	3
065	Cernobbio	2	-	-	-	-	-
066	Cernusco Lombardone	13	9	445	25	9	68
067	Cesana Brianza	8	7	311	25	-	-
068	Cirimido	34	4	204	60	-	-
069	Civate	19	8	22	4	-	-
070	Civenna	6	3	67	43	-	-
071	Claino con Osteno	13	9	44	27	-	-
072	Colico	161	116	1.052	520	79	210
073	Colle Brianza	26	23	273	55	4	10
074	Colonno	13	-	-	-	-	-
075	Como	34	25	538	270	5	120
076	Consiglio di Rumo	42	18	58	44	11	12
077	Corrido	22	20	134	81	2	5
078	Cortenova	31	15	120	73	7	21
079	Costa Masnaga	32	24	331	117	-	-
080	Crandola Valsassina	33	18	82	55	-	-
081	Cremella	8	5	64	31	4	25
082	Cremeno	7	6	73	22	-	-

Tavola 4.16 segue - Aziende con allevamenti e aziende con bovini, bufalini e suini per comune

COMUNI	Totale aziende con allevamenti	BOVINI E BUFALINI				SUINI		
		Aziende	CAPI		DI CUI BUFALINI		Aziende	Capi
			Totale	Vacche	Aziende	Capi		
083	Crema	25	13	52	37	-	-	
084	Cucciago	17	9	127	23	-	-	
085	Cusino	16	8	16	11	-	14	
086	Dervio	4	-	-	-	-	-	
087	Dizzasco	5	3	18	7	-	-	
088	Dolzago	8	5	24	-	2	10	
089	Domaso	30	16	100	44	6	15	
090	Dongo	33	24	222	149	14	20	
091	Dorio	3	-	-	-	-	-	
092	Dosso del Liro	34	31	109	78	10	52	
093	Drezzo	17	13	73	10	-	-	
094	Ello	5	4	122	59	-	-	
095	Erba	80	57	862	381	17	72	
096	Esino Lario	31	24	71	28	15	22	
097	Eupilio	11	10	267	132	4	22	
098	Faggeto Lario	9	8	46	15	2	6	
099	Faloppio	14	13	105	41	3	73	
100	Fenegro'	8	6	87	48	-	-	
101	Figino Sereza	18	12	290	130	3	24	
102	Fino Mornasco	19	16	474	143	5	42	
103	Galbiate	25	19	376	167	3	22	
104	Garbagnate Monastero	17	4	14	-	-	-	
105	Garlate	3	3	31	20	-	-	
106	Garzeno	139	130	319	242	82	136	
107	Gera Lario	41	27	230	126	5	8	
108	Germasino	14	12	35	22	9	24	
109	Gironico	15	14	547	268	-	-	
110	Grandate	2	-	-	-	-	-	
111	Grandola ed Uniti	34	25	297	122	11	22	
112	Gravedona	70	33	212	75	46	73	
113	Griante	12	6	29	18	3	42	
114	Guanzate	17	15	240	46	4	96	
115	Imbersago	23	4	32	4	2	12	
116	Introbio	24	17	241	132	6	57	
117	Introzzo	4	3	4	-	-	-	
118	Inverigo	76	20	228	82	3	5	
119	Laglio	6	-	-	-	-	-	
120	Laino	10	8	41	20	-	-	
121	Lambrugo	5	3	110	56	-	-	
122	Lanzo d'Intelvi	19	8	78	60	-	-	
123	Lasnigo	8	5	58	41	2	2	
124	Lecco	57	48	658	353	2	3	
125	Lenno	13	12	32	25	-	-	
126	Lezzeno	6	4	6	2	-	-	
127	Lierna	9	4	31	8	-	-	
128	Limido Comasco	18	10	403	203	-	-	
129	Lipomo	6	2	8	-	-	-	
130	Livo	38	14	30	18	18	22	
131	Locate Varesino	24	7	65	18	3	8	
132	Lomagna	10	2	10	2	4	6	
133	Lomazzo	11	7	583	104	-	-	
134	Longone al Segrino	4	-	-	-	-	-	
135	Luisago	5	3	18	-	-	-	
136	Lurago d'Erba	15	6	69	25	-	-	
137	Lurago Marinone	4	-	-	-	-	-	
138	Lurate Caccivio	15	13	212	100	2	5	
139	Magreglio	-	-	-	-	-	-	
140	Malgrate	-	-	-	-	-	-	
141	Mandello del Lario	62	34	91	39	7	10	
142	Margno	15	10	35	23	-	-	
143	Mariano Comense	45	29	435	207	10	39	
144	Maslianico	-	-	-	-	-	-	
145	Menaggio	5	4	30	17	-	-	
146	Merate	25	21	659	281	11	258	
147	Merone	7	6	274	127	-	-	
148	Mezzegra	18	17	106	67	7	18	
149	Missaglia	93	43	2.385	582	39	648	
150	Moggio	6	5	55	31	-	-	
151	Molteno	7	7	112	60	-	-	
152	Moltrasio	12	2	12	4	5	7	
153	Monguzzo	3	3	151	55	-	-	
154	Montano Lucino	25	16	232	90	3	6	
155	Montemezzo	31	19	76	36	16	38	
247	Montevecchia	24	12	120	81	5	23	
156	Monticello Brianza	37	22	564	4	14	26	
157	Montorfano	-	-	-	-	-	-	
158	Morterone	4	3	18	5	-	-	
159	Mozzate	13	5	314	47	-	-	
160	Musso	43	35	95	67	11	13	
161	Nesso	6	4	62	40	-	-	
162	Nibionno	14	8	311	60	2	4	
163	Novedrate	4	2	824	-	-	-	

Tavola 4.16 segue - Aziende con allevamenti e aziende con bovini, bufalini e suini per comune

COMUNI	Totale aziende con allevamenti	BOVINI E BUFALINI				SUINI		
		Aziende	CAPI		DI CUI BUFALINI		Aziende	Capi
			Totale	Vacche	Aziende	Capi		
164	Oggiono	25	21	862	276	-	-	
165	Olgiate Comasco	22	18	417	210	-	34	
166	Olgiate Molgora	30	21	2.957	156	-	28	
167	Olginate	14	10	100	45	-	-	
168	Oliveto Lario	10	5	24	16	-	-	
169	Oltrona di San Mamette	10	4	68	45	3	5	
170.	Orsenigo	13	9	98	52	4	8	
171	Osnago	5	4	189	90	-	-	
172	Ossuccio	18	15	64	46	-	-	
173	Paderno d'Adda	15	2	62	40	-	-	
174	Pagnona	22	6	8	8	-	-	
175	Pare'	9	7	51	12	-	-	
176	Parlasco	6	6	39	22	-	-	
177	Pasturo	130	60	726	397	10	16	
178	Peglio	27	23	85	57	-	41	
179	Pellio Intelvi	22	17	145	93	7	10	
180	Perego	11	5	58	36	4	9	
181	Perledo	2	2	9	2	-	-	
182	Pescate	4	-	-	-	-	-	
183	Pianello del Lario	18	14	52	31	3	8	
184	Pigra	-	-	-	-	-	-	
185	Plesio	25	11	34	12	-	-	
186	Pognana Lario	-	-	-	-	-	-	
187	Ponna	8	8	43	33	6	9	
188	Ponte Lambro	7	3	69	34	2	3	
189	Porlezza	33	19	346	219	6	82	
190	Premana	21	14	33	29	-	-	
191	Primaluna	58	28	353	170	7	14	
192	Proserpio	8	5	42	23	-	-	
193	Pusiano	3	-	-	-	-	-	
194	Ramponio Verna	21	9	30	13	2	6	
195	Rezzago	13	4	29	8	3	30	
196	Robbiate	41	6	255	58	3	17	
197	Rodero	9	2	9	-	-	-	
198	Rogeno	22	18	568	285	2	100	
199	Ronago	11	9	163	84	-	-	
200	Rovagnate	31	16	124	42	9	4.454	
201	Rovellasca	6	5	213	86	-	-	
202	Rovello Porro	4	-	-	-	-	-	
203	Sala Comacina	16	10	58	37	-	-	
204	San Bartolomeo Val Cavargna	33	12	58	44	-	-	
205	San Fedele Intelvi	35	26	274	165	10	28	
206	San Fermo della Battaglia	19	9	111	30	3	5	
207	San Nazzaro Val Cavargna	25	18	61	49	13	23	
208	Sant'Abbondio	18	-	-	-	-	-	
209	Santa Maria Hoe'	9	6	16	1	-	-	
210	Santa Maria Rezzonico	38	9	51	17	3	7	
211	Schignano	13	8	72	52	2	6	
212	Senna Comasco	7	7	630	322	2	6	
213	Sirone	13	12	367	147	-	-	
214	Sirtori	6	2	8	-	-	-	
215	Solbiate	5	5	210	90	3	16	
216	Sorico	65	35	229	113	26	60	
217	Sormano	13	7	76	28	-	-	
218	Stazzona	38	33	106	60	31	37	
219	Sueglio	8	5	9	2	-	-	
220	Suello	8	8	439	19	-	-	
221	Taceno	15	8	63	11	5	23	
222	Tavernerio	16	4	9	-	-	-	
223	Torno	4	-	-	-	-	-	
224	Tremenico	12	9	12	2	5	6	
225	Tremezzo	22	16	188	142	-	-	
226	Trezzone	28	3	21	16	13	18	
227	Turate	18	7	2.683	18	-	-	
228	Uggiate-Trevano	25	20	319	123	8	22	
229	Valbrona	23	20	103	47	3	18	
230	Valgrehentino	15	11	73	16	-	-	
231	Valmadrera	28	17	54	8	-	-	
232	Valmorea	7	6	92	44	-	-	
233	Val Rezzo	26	24	78	63	4	5	
234	Valsolda	18	10	106	63	-	-	
235	Varenna	4	-	-	-	-	-	
236	Veleso	12	12	46	25	-	-	
237	Vendrogno	25	21	178	76	13	113	
238	Veniano	21	14	303	147	-	-	
239	Vercana	62	23	56	26	19	34	
240	Verderio Inferiore	9	6	325	62	3	186	
241	Verderio Superiore	8	4	121	62	-	-	
242	Vertemate con Minoprio	21	8	24	3	2	10	
243	Vestreno	7	4	14	3	2	3	
244	Vigano'	14	3	6	-	2	10	
245	Villa Guardia	13	11	458	145	-	-	
246	Zelbio	11	8	76	39	-	-	
<b>TOTALE PROVINCIA</b>	<b>4.709</b>	<b>2.921</b>	<b>50.956</b>	<b>16.893</b>	<b>4</b>	<b>24</b>	<b>1.012</b>	<b>11.934</b>

Tavola 4.17 - Aziende con ovini, caprini, equini ed allevamenti avicoli per comune

COMUNI	OVINI		CAPRINI		EQUINI		ALLEVAMENTI AVICOLI		
	Aziende	Capi	Aziende	Capi	Aziende	Capi	Aziende	Capi	
001	Abbadia Lariana	2	15	2	12	4	4	8	150
002	Airuno	-	-	-	-	-	-	-	-
003	Albavilla	-	-	-	-	2	3	16	334
004	Albese con Cassano	-	-	3	110	2	3	5	149
005	Albiolo	-	-	-	-	-	-	3	100
006	Alserio	-	-	-	-	2	2	5	10.146
007	Alzate Brianza	2	203	3	8	3	20	30	739
008	Annone di Brianza	6	595	2	13	5	9	11	384
009	Anzano del Parco	-	-	-	-	2	5	5	213
010	Appiano Gentile	-	-	3	8	3	3	38	14.139
011	Argegno	-	-	2	18	-	-	4	3.866
012	Arosio	-	-	-	-	-	-	-	-
013	Asso	3	25	3	59	6	32	5	83
014	Ballabio	5	28	10	173	10	37	15	360
015	Barni	3	26	5	64	2	6	6	480
016	Barzago	2	8	-	-	3	7	4	140
017	Barzano'	2	5	-	-	-	-	18	298
018	Barzio	4	33	5	15	9	58	15	312
019	Bellagio	2	8	6	79	4	9	18	912
020	Bellano	12	51	-	-	-	-	11	147
021	Bene Lario	-	-	2	5	-	-	7	109
022	Beregazzo con Figliaro	2	4	4	18	5	7	15	532
023	Binago	-	-	4	48	4	8	11	282
024	Bizzarone	-	-	3	43	2	3	-	-
025	Blessagno	-	-	2	16	-	-	-	-
026	Blevio	-	-	-	-	-	-	-	-
027	Bosisio Parini	2	8	2	6	3	11	14	1.091
028	Bregnano	-	-	-	-	2	4	4	255
029	Brenna	-	-	-	-	-	-	-	-
030	Briennio	5	27	3	13	3	4	2	25
031	Brivio	-	-	-	-	-	-	7	6.280
032	Brunate	-	-	-	-	-	-	-	-
033	Bulciago	3	6	-	-	-	-	12	530
034	Bulgarograsso	-	-	-	-	2	31	8	307
035	Cabiate	-	-	-	-	2	55	-	-
036	Cadorago	-	-	-	-	4	36	12	1.269
037	Caglio	-	-	-	-	-	-	-	-
038	Cagno	-	-	-	-	-	-	-	-
039	Calco	2	24	-	-	-	-	6	227
040	Campione d'Italia	-	-	-	-	-	-	-	-
041	Cantu'	6	139	-	-	15	42	57	12.692
042	Canzo	6	46	5	46	5	13	12	2.290
043	Capiago Intimiano	-	-	3	9	4	46	12	2.776
044	Carate Urio	3	11	-	-	-	-	-	-
045	Carbonate	-	-	-	-	-	-	8	5.676
046	Carimate	-	-	-	-	-	-	3	89
047	Carlazzo	16	106	15	89	8	20	48	5.835
048	Carugo	-	-	3	10	4	5	13	3.693
049	Casargo	10	32	16	219	8	12	46	497
050	Casasco d'Intelvi	4	28	8	74	4	8	10	177
051	Casatenovo	-	-	2	9	5	8	2	30
052	Casino d'Erba	4	41	11	64	4	9	8	331
053	Casnate con Bernate	-	-	-	-	-	-	-	-
054	Cassago Brianza	3	23	-	-	3	4	12	308
055	Cassina Rizzardi	-	-	-	-	3	6	-	-
056	Cassina Valsassina	-	-	-	-	8	11	6	76
057	Castello di Brianza	11	438	3	53	6	23	13	447
058	Castelmarte	3	22	-	-	-	-	5	140
059	Castelnuovo Bozzente	-	-	-	-	2	2	3	34.580
060	Castiglione d'Intelvi	8	30	7	54	4	8	17	216
061	Cavallasca	4	26	6	39	3	15	12	299
062	Cavargna	17	144	12	156	10	11	22	282
063	Cerano d'Intelvi	10	50	3	24	4	9	16	2.158
064	Ceremate	2	12	2	7	4	20	11	811
065	Cernobbio	-	-	-	-	-	-	-	-
066	Cernusco Lombardone	4	71	3	11	4	7	11	635
067	Cesana Brianza	-	-	-	-	-	-	8	1.948
068	Cirimido	-	-	-	-	2	2	28	591
069	Civate	14	286	11	91	4	6	13	510
070	Civenna	-	-	-	-	2	10	3	60
071	Claino con Osteno	8	46	2	56	3	5	7	72
072	Colico	19	173	36	390	12	20	141	2.044
073	Colle Brianza	6	279	3	17	6	11	11	810
074	Colonno	2	12	5	33	-	-	11	283
075	Como	-	-	2	4	3	8	14	3.350
076	Consiglio di Rumo	20	518	18	255	5	11	9	121
077	Corrido	4	45	3	29	2	4	-	-
078	Cortenova	11	98	11	116	6	17	3	62
079	Costa Masnaga	3	19	3	8	3	3	32	1.661
080	Crandola Valsassina	2	4	7	65	5	8	22	4.695
081	Cremella	-	-	-	-	-	-	-	-
082	Cremeno	3	25	-	-	3	4	2	20
083	Cremia	15	161	13	178	6	9	-	-
084	Cucciago	3	28	2	8	3	5	12	20.372



Tavola 4.17 segue - Aziende con ovini, caprini, equini ed allevamenti avicoli per comune

COMUNI	OVINI		CAPRINI		EQUINI		ALLEVAMENTI AVICOLI		
	Aziende	Capi	Aziende	Capi	Aziende	Capi	Aziende	Capi	
085	Cusino	-	-	8	84	-	-	10	77
086	Dervio	-	-	2	9	-	-	-	-
087	Dizzasco	2	12	3	89	2	16	2	92
088	Dolzago	2	195	-	-	2	2	4	46
089	Domaso	7	95	7	68	5	11	21	291
090	Dongo	3	18	8	101	-	-	10	93
091	Dorio	-	-	-	-	-	-	3	64
092	Dosso del Liro	20	803	19	781	14	17	-	-
093	Drezzo	-	-	-	-	5	35	14	338
094	Ello	-	-	-	-	-	-	5	270
095	Erba	12	75	4	13	12	20	58	1.743
096	Esino Lario	8	46	16	115	18	41	22	410
097	Eupilio	-	-	2	11	6	32	11	288
098	Faggeto Lario	4	21	2	6	2	3	8	208
099	Faloppio	-	-	6	50	-	-	9	577
100	Fenegro'	-	-	-	-	-	-	3	10.065
101	Figino Serenza	2	65	-	-	7	10	6	9.085
102	Fino Mornasco	2	16	-	-	7	11	6	270
103	Galbiate	4	45	-	-	8	16	18	1.761
104	Garbagnate Monastero	3	30	-	-	-	-	15	30.328
105	Garlate	-	-	-	-	-	-	3	120
106	Garzeno	28	277	72	726	25	28	95	579
107	Gera Lario	8	73	7	87	3	4	19	408
108	Germasino	2	36	2	59	-	-	4	27
109	Gironico	-	-	2	13	4	12	7	272
110	Grandate	-	-	-	-	-	-	2	70
111	Grandola ed Uniti	7	84	9	50	3	9	-	-
112	Gravedona	42	648	21	337	7	24	62	600
113	Griante	3	19	3	37	5	10	10	248
114	Guanzate	-	-	-	-	5	6	-	-
115	Imbersago	-	-	-	-	2	4	20	586
116	Intrubio	8	91	5	136	8	17	23	298
117	Introzzo	-	-	-	-	-	-	3	178
118	Inverigo	8	129	9	40	6	11	68	1.508
119	Laglio	5	38	2	13	-	-	-	-
120	Laino	-	-	3	21	3	14	-	-
121	Lambrugo	-	-	-	-	-	-	-	-
122	Lanzo d'Intelvi	6	51	8	39	5	30	13	345
123	Lasnigo	3	44	-	-	2	4	5	73
124	Lecco	4	33	7	31	23	40	45	912
125	Lenno	-	-	2	5	-	-	7	5.866
126	Lezzeno	-	-	-	-	-	-	-	-
127	Lierna	3	22	2	6	4	12	5	139
128	Limido Comasco	-	-	-	-	5	5	15	348
129	Lipomo	-	-	-	-	-	-	4	61
130	Livo	28	1.155	25	836	5	8	18	103
131	Locate Varesino	-	-	-	-	2	3	20	15.565
132	Lomagna	-	-	-	-	3	5	10	8.409
133	Lomazzo	-	-	-	-	-	-	-	-
134	Longone al Segrino	-	-	-	-	-	-	4	159
135	Luisago	-	-	-	-	-	-	4	285
136	Lurago d'Erba	3	24	-	-	4	5	12	339
137	Lurago Marinone	-	-	-	-	-	-	2	27
138	Lurate Caccivio	-	-	2	10	5	46	9	198
139	Magreglio	-	-	-	-	-	-	-	-
140	Malgrate	-	-	-	-	-	-	-	-
141	Mandello del Lario	16	93	16	104	17	19	41	1.305
142	Margno	-	-	5	49	2	2	14	109
143	Mariano Comense	2	11	5	30	12	120	11	515
144	Maslianico	-	-	-	-	-	-	-	-
145	Menaggio	3	41	2	23	-	-	-	-
146	Merate	-	-	3	31	6	48	5	432
147	Merone	-	-	-	-	-	-	7	8.934
148	Mezzegra	-	-	9	145	6	9	2	60
149	Missaglia	5	259	7	40	7	65	76	2.036
150	Moggio	-	-	-	-	4	5	6	141
151	Molteno	-	-	-	-	2	2	5	90
152	Moltrasio	11	85	10	98	2	7	11	823
153	Monguzzo	-	-	-	-	-	-	-	-
154	Montano Lucino	2	16	-	-	4	7	20	491
155	Montemezzo	22	187	21	216	-	-	27	340
247	Montevecchia	-	-	4	58	-	-	20	898
156	Monticello Brianza	5	8	4	6	6	6	35	20.231
157	Montorfano	-	-	-	-	-	-	-	-
158	Morterone	-	-	2	12	2	6	3	118
159	Mozzate	-	-	-	-	2	5	6	236
160	Musso	11	52	20	143	5	7	33	263
161	Nesso	3	30	2	36	2	3	4	120
162	Nibionno	4	102	-	-	2	29	4	370
163	Novedrate	-	-	-	-	-	-	3	555
164	Oggiono	3	32	-	-	4	23	13	290
165	Olgiate Comasco	3	12	-	-	2	2	17	397
166	Olgiate Molgora	2	4	3	11	5	26	25	3.277
167	Olginate	2	19	2	8	3	3	10	438

Tavola 4.17 segue - Aziende con ovini, caprini, equini ed allevamenti avicoli per comune

COMUNI	OVINI		CAPRINI		EQUINI		ALLEVAMENTI AVICOLI	
	Aziende	Capi	Aziende	Capi	Aziende	Capi	Aziende	Capi
168 Oliveto Lario	4	15	3	20	2	4	5	159
169 Oltrona di San Mamette	-	-	-	-	-	-	5	7.870
170 Orsenigo	-	-	-	-	2	2	10	196
171 Osnago	-	-	-	-	-	-	-	-
172 Ossuccio	5	49	8	86	5	6	3	10.310
173 Paderno d'Adda	-	-	-	-	-	-	12	270
174 Pagnona	17	101	10	162	-	-	-	-
175 Pare'	-	-	-	-	-	-	4	122
176 Parlasco	-	-	-	-	-	-	-	-
177 Pasturo	10	40	9	44	31	40	110	1.547
178 Peglio	18	458	16	364	-	-	-	-
179 Pello Intelvi	3	10	6	11	2	14	15	218
180 Perego	3	125	-	-	2	3	7	236
181 Perledo	-	-	-	-	-	-	-	-
182 Pescate	-	-	-	-	-	-	2	60
183 Pianello del Lario	8	78	10	152	2	2	-	-
184 Pigra	-	-	-	-	-	-	-	-
185 Plesio	8	56	8	39	9	11	-	-
186 Pognana Lario	-	-	-	-	-	-	-	-
187 Ponna	3	10	7	128	5	6	-	-
188 Ponte Lambro	4	28	3	6	4	8	6	194
189 Porlezza	3	14	8	115	8	40	-	-
190 Premana	8	99	9	99	3	3	-	-
191 Primaluna	23	590	18	164	12	19	44	657
192 Proserpio	3	64	3	11	4	4	6	263
193 Pusiano	2	68	2	31	-	-	-	-
194 Ramponio Verna	6	36	5	42	11	60	16	363
195 Rezzago	5	131	5	136	5	8	5	95
196 Robbiate	-	-	2	7	3	8	34	934
197 Rodero	-	-	3	18	2	12	7	25.374
198 Rogeno	4	33	4	17	8	11	19	804
199 Ronago	4	65	2	8	2	3	6	209
200 Rovagnate	3	62	-	-	2	2	28	627
201 Rovellasca	-	-	-	-	-	-	-	-
202 Rovello Porro	-	-	-	-	3	3	-	-
203 Sala Comacina	6	58	9	144	8	8	-	-
204 San Bartolomeo Val Cavargna	13	47	24	111	3	8	-	-
205 San Fedele Intelvi	7	53	11	90	12	33	29	747
206 San Fermo della Battaglia	-	-	2	15	2	7	17	453
207 San Nazzaro Val Cavargna	-	-	17	95	6	7	-	-
208 Sant'Abbondio	10	69	3	15	-	-	16	327
209 Santa Maria Hoe'	-	-	-	-	3	3	-	-
210 Santa Maria Rezzonico	10	41	5	17	3	6	25	173
211 Schignano	12	184	5	95	4	9	2	51
212 Senna Comasco	-	-	-	-	-	-	-	-
213 Sirone	10	751	5	63	5	6	11	467
214 Sirtori	4	114	2	6	-	-	-	-
215 Solbiate	-	-	3	18	3	52	5	796
216 Sorico	22	243	33	385	5	31	56	888
217 Sormano	-	-	4	59	9	49	4	105
218 Stazzona	5	24	3	49	-	-	31	303
219 Sueglio	2	9	3	7	-	-	6	114
220 Suello	5	165	4	97	2	7	4	302
221 Taceno	2	3	-	-	7	8	12	158
222 Tavernerio	-	-	-	-	-	-	13	325
223 Torno	2	14	2	21	3	3	4	33
224 Tremenico	4	14	3	16	-	-	8	37
225 Tremezzo	2	8	10	81	2	2	2	3.493
226 Trezzone	20	195	23	297	4	4	9	93
227 Turate	-	-	-	-	3	26	11	376
228 Uggiate-Trevano	5	33	5	31	5	7	20	768
229 Valbrona	6	63	10	106	8	8	19	524
230 Valgrehentino	4	55	-	-	5	10	14	770
231 Valmadrera	14	129	7	65	13	16	22	699
232 Valmorea	-	-	-	-	-	-	3	70
233 Val Rezzo	3	16	13	58	4	4	20	196
234 Valsolda	4	54	2	46	3	7	-	-
235 Varenna	-	-	2	34	-	-	4	47
236 Veleso	2	21	2	28	5	5	12	161
237 Vendrogno	15	140	13	225	9	17	14	304
238 Veniano	-	-	-	-	-	-	15	371
239 Vercana	34	454	30	525	3	3	39	326
240 Verderio Inferiore	-	-	-	-	3	32	4	425
241 Verderio Superiore	-	-	-	-	-	-	5	170
242 Vertemate con Minoprio	3	28	-	-	5	6	18	640
243 Vestreno	2	6	3	16	-	-	7	184
244 Vigano'	2	8	2	3	2	3	12	479
245 Villa Guardia	-	-	2	7	4	29	5	245
246 Zelbio	-	-	-	-	4	7	7	155
<b>TOTALE PROVINCIA</b>	<b>1.015</b>	<b>14.912</b>	<b>1.103</b>	<b>12.407</b>	<b>884</b>	<b>2.472</b>	<b>2.956</b>	<b>368.990</b>

Tavola 4.18 - Giornate di lavoro delle varie categorie di manodopera agricola per comune

COMUNI	CATEGORIE DI MANODOPERA AGRICOLA							
	Conduttore	Coniuge	Altri familiari	Parenti	Operai a tempo indeterminato	Operai a tempo determinato	Coloni ed assimilati	Totale
001	Abbadia Lariana	3.602	1.060	1.740	-	560	-	6.962
002	Airuno	1.275	-	-	625	800	30	2.730
003	Albavilla	3.351	1.030	715	70	350	250	5.766
004	Albese con Cassano	3.775	50	2.340	-	280	-	6.445
005	Albiolo	1.460	-	485	485	-	-	2.430
006	Alserio	1.110	180	25	250	540	-	2.105
007	Alzate Brianza	5.777	1.185	2.970	900	750	135	11.717
008	Annone di Brianza	2.798	865	286	136	-	-	4.085
009	Anzano del Parco	2.723	130	1.350	1.020	575	-	5.798
010	Appiano Gentile	12.000	2.245	3.315	4.645	3.620	324	26.149
011	Argegno	1.656	360	426	-	-	-	2.442
012	Arosio	1.779	497	135	-	670	-	3.081
013	Asso	2.493	420	1.799	10	1.190	-	5.912
014	Ballabio	3.740	1.220	1.810	400	1.270	-	8.440
015	Barni	815	90	960	-	280	-	2.245
016	Barzago	2.847	360	300	650	560	-	4.717
017	Barzano'	3.418	180	520	110	-	-	4.228
018	Barzio	3.405	600	1.558	70	280	240	6.153
019	Bellagio	13.210	3.260	6.370	100	3.490	1.290	27.720
020	Bellano	3.948	420	270	-	-	-	4.638
021	Bene Lario	2.151	425	2.150	230	-	-	4.956
022	Beregazzo con Figliaro	2.664	46	317	-	220	-	3.247
023	Binago	3.242	1.819	4.309	250	1.080	1.680	12.380
024	Bizzarone	2.295	1.035	495	1.430	-	-	5.255
025	Blessagno	652	92	160	-	-	-	904
026	Blevio	360	-	-	-	-	-	360
027	Bosisio Parini	3.450	110	820	1.225	2.602	-	8.207
028	Bregnano	2.813	1.470	1.453	831	-	-	6.567
029	Brenna	250	-	-	-	-	-	250
030	Briennio	1.596	197	252	270	10	-	2.325
031	Brivio	5.210	1.112	1.370	2.265	240	-	10.197
032	Brunate	450	-	400	-	-	-	850
033	Bulciago	1.680	-	310	200	200	-	2.390
034	Bulgarograsso	2.031	978	1.161	5	20	160	4.355
035	Cabiato	2.379	470	1.988	390	2.880	-	8.107
036	Cadorago	3.775	737	2.440	190	560	80	7.782
037	Caglio	643	-	199	-	10	-	852
038	Cagno	460	300	480	-	-	-	1.240
039	Calco	2.939	624	1.257	480	-	-	5.300
040	Campione d'Italia	-	-	-	-	-	-	-
041	Cantu'	20.332	4.790	6.254	3.260	-	630	35.266
042	Canzo	2.765	781	300	600	-	150	4.596
043	Capiago Intimiano	5.535	2.290	2.730	280	2.340	560	13.735
044	Carate Urio	835	365	-	-	-	-	1.200
045	Carbonate	2.246	420	2.770	780	200	-	6.416
046	Carimate	90	-	-	-	20	-	110
047	Carlazzo	17.800	4.745	1.100	170	20	10	23.845
048	Carugo	2.663	936	723	150	7.614	109	12.195
049	Casargo	9.036	3.312	2.206	1.690	-	-	16.244
050	Casasco d'Intelvi	2.559	1.285	1.123	-	-	-	4.967
051	Casatenovo	14.040	3.281	5.055	6.910	3.280	20	32.586
052	Caslinio d'Erba	2.020	190	320	-	-	-	2.530
053	Casnate con Bernate	1.040	-	373	300	1.360	-	3.073
054	Cassago Brianza	3.784	330	3.467	-	280	-	7.861
055	Cassina Rizzardi	1.805	280	1.660	280	2.710	-	6.735
056	Cassina Valsassina	2.090	720	600	-	-	-	3.410
057	Castello di Brianza	2.779	577	396	190	2.580	75	6.727
058	Castelmarte	960	220	630	170	900	-	2.880
059	Castelnuovo Bozzente	4.410	736	50	1.590	-	-	6.786
060	Castiglione d'Intelvi	3.492	1.780	390	380	585	-	6.627
061	Cavallasca	4.262	1.175	1.536	-	-	-	6.973
062	Cavargna	5.330	2.650	1.020	300	20	10	9.330
063	Cerano d'Intelvi	2.700	1.395	890	130	220	-	5.335
064	Cermenate	4.737	2.080	5.185	1.000	4.200	696	17.898
065	Cernobbio	2.959	200	170	-	390	450	4.169
066	Cernusco Lombardone	3.880	845	2.100	-	1.370	160	8.355
067	Cesana Brianza	1.464	736	680	180	260	-	3.320
068	Cirimido	2.330	320	1.565	15	50	-	4.280
069	Civate	4.087	505	1.647	182	-	-	6.421
070	Civenna	854	-	800	-	230	-	1.884
071	Claino con Osteno	2.394	301	50	488	420	-	3.653
072	Colico	33.745	14.420	14.755	1.060	2.880	50	66.910
073	Colle Brianza	6.397	600	598	280	480	-	8.355
074	Colonno	1.630	280	220	-	-	-	2.130
075	Como	11.911	2.755	2.105	1.290	13.390	570	32.021
076	Consiglio di Rumo	8.942	2.580	1.375	607	180	-	13.684
077	Corrido	5.618	1.869	778	719	-	-	8.984
078	Cortenova	5.918	1.403	1.471	313	-	-	9.105
079	Costa Masnaga	4.790	530	1.100	815	560	-	7.795
080	Crandola Valsassina	7.689	1.630	2.075	650	-	-	12.044
081	Cremella	2.711	310	2.403	-	1.412	10	6.846
082	Cremeno	2.070	420	540	-	100	90	3.220
083	Cremia	3.785	135	70	-	-	-	3.990

Tavola 4.18 segue - Giornate di lavoro delle varie categorie di manodopera agricola per comune

COMUNI	CATEGORIE DI MANODOPERA AGRICOLA								Totale
	Conduttore	Coniuge	Altri familiari	Parenti	Operai a tempo indeterminato	Operai a tempo determinato	Coloni ed assimilati		
084	Cucciago	3.036	467	340	936	320	20	-	5.119
085	Cusino	3.542	-	-	-	10	-	10	3.562
086	Dervio	720	-	-	-	-	-	-	720
087	Dizzasco	1.115	200	100	-	-	-	-	1.415
088	Dolzago	1.024	194	225	238	-	-	-	1.681
089	Domaso	6.830	1.455	1.175	545	-	60	100	10.165
090	Dongo	8.120	1.740	1.960	-	-	-	-	11.820
091	Dorio	350	290	115	65	-	-	-	820
092	Dosso del Liro	8.240	3.710	3.260	-	180	-	-	15.390
093	Drezzo	2.705	1.072	430	150	180	-	-	4.537
094	Elio	1.465	300	270	930	-	-	-	2.965
095	Erba	16.636	4.085	3.074	2.165	6.143	3.265	260	35.628
096	Esino Lario	6.388	1.241	1.845	492	200	-	-	10.166
097	Eupilio	3.482	965	1.040	370	2.370	220	-	8.447
098	Faggeto Lario	1.190	200	50	-	10	-	-	1.450
099	Faloppio	3.490	560	900	310	-	-	-	5.260
100	Fenegro'	2.159	595	1.550	100	1.320	306	-	6.030
101	Figino Serenza	4.041	830	2.028	192	1.390	-	-	8.481
102	Fino Mornasco	5.345	1.050	3.460	240	26.625	2.350	-	39.070
103	Galbiate	7.646	1.725	4.195	820	400	420	-	15.206
104	Garbagnate Monastero	2.413	-	728	337	1.670	890	-	6.038
105	Garlate	1.540	365	-	360	-	-	-	2.265
106	Garzeno	29.300	13.160	6.845	820	20	1.510	10	51.665
107	Gera Lario	10.040	1.910	2.805	50	-	-	-	14.805
108	Germasino	3.550	740	920	270	-	-	-	5.480
109	Gironico	3.045	280	800	1.455	4.144	-	-	9.724
110	Grandate	1.430	300	600	150	-	-	-	2.480
111	Grandola ed Uniti	8.295	3.045	1.285	905	20	-	10	13.560
112	Gravedona	11.149	2.585	2.857	-	-	-	-	16.591
113	Griante	3.289	1.096	799	-	-	-	-	5.184
114	Guanzate	7.285	1.930	3.760	990	560	10	-	14.535
115	Imbersago	3.893	105	350	501	1.250	720	-	6.819
116	Introbio	4.622	700	1.326	405	-	-	-	7.053
117	Introzzo	510	220	-	-	-	-	-	730
118	Inverigo	8.657	681	2.733	-	1.340	910	-	14.321
119	Laglio	915	75	-	-	-	-	-	990
120	Laino	1.685	85	840	-	-	-	-	2.610
121	Lambrugo	1.117	742	1.310	250	280	-	-	3.699
122	Lanzo d'Intelvi	3.523	1.060	415	60	60	249	-	5.367
123	Lasnigo	1.255	150	-	-	-	-	-	1.405
124	Lecco	13.734	4.845	4.513	3.612	1.980	810	-	29.494
125	Lenno	5.227	1.937	482	-	-	-	-	7.646
126	Lezzeno	1.160	20	75	205	-	-	-	1.460
127	Lierna	3.410	1.360	150	265	-	-	-	5.185
128	Limido Comasco	4.680	1.605	1.950	655	-	-	-	8.890
129	Lipomo	981	-	529	324	-	-	-	1.834
130	Livo	9.622	1.375	360	540	-	-	-	11.897
131	Locate Varesino	3.562	522	1.445	610	-	60	-	6.199
132	Lomagna	1.864	110	1.360	325	240	-	-	3.899
133	Lomazzo	4.011	1.510	844	2.080	482	-	-	8.927
134	Longone al Segrino	715	350	55	-	720	-	-	1.840
135	Luisago	1.345	80	-	169	-	-	-	1.594
136	Lurago d'Erba	2.540	250	895	-	560	-	-	4.245
137	Lurago Marinone	1.092	-	-	320	280	5	-	1.697
138	Lurate Caccivio	4.240	700	1.988	712	1.363	361	-	9.364
139	Magreglio	770	370	150	-	1.300	-	-	2.590
140	Malgrate	150	50	-	-	-	-	-	200
141	Mandello del Lario	10.192	1.832	2.096	1.240	-	330	-	15.690
142	Margno	3.120	200	-	300	-	-	-	3.620
143	Mariano Comense	15.035	5.358	7.637	2.022	15.649	118	-	45.819
144	Maslianico	-	-	-	-	-	-	-	-
145	Menaggio	2.555	1.065	465	300	10	580	10	4.985
146	Merate	9.414	1.910	4.301	3.680	500	260	-	20.065
147	Merone	1.400	625	1.640	50	-	150	-	3.865
148	Mezzegra	4.198	1.340	962	200	-	-	-	6.700
149	Missaglia	16.645	3.392	3.065	11.705	3.920	-	-	38.727
150	Moggio	1.800	150	50	220	-	-	-	2.220
151	Molteno	1.906	-	430	813	840	30	-	4.019
152	Moltrasio	1.310	270	600	-	-	-	-	2.180
153	Monguzzo	1.258	52	-	620	-	-	-	1.930
154	Montano Lucino	6.557	765	1.800	145	280	-	-	9.547
155	Montemezzo	3.849	1.817	475	40	-	-	-	6.181
247	Montevecchia	8.015	1.720	2.215	1.600	490	-	-	14.040
156	Monticello Brianza	6.781	1.700	3.130	190	4.760	1.090	10	17.661
157	Montorfano	100	-	-	-	3.820	-	-	3.920
158	Morterone	760	310	180	-	-	-	-	1.250
159	Mozzate	2.585	897	735	430	520	-	-	5.167
160	Musso	7.689	2.768	1.187	1.197	-	-	-	12.841
161	Nesso	1.306	260	840	100	-	-	-	2.506
162	Nibionno	3.082	12	135	50	560	-	-	3.839
163	Novedrate	1.083	100	815	-	1.810	-	-	3.808
164	Oggiono	6.380	1.820	1.925	560	280	490	-	11.455
165	Olgiate Comasco	8.175	2.900	1.985	200	150	213	30	13.653

Tavola 4.18 segue - Giornate di lavoro delle varie categorie di manodopera agricola per comune

COMUNI		CATEGORIE DI MANODOPERA AGRICOLA							Totale
		Conduttore	Coniuge	Altri familiari	Parenti	Operai a tempo indeterminato	Operai a tempo determinato	Coloni ed assimilati	
166	Olgiate Molgora	8.972	2.095	4.875	1.025	4.560	90	-	21.617
167	Olginate	4.630	670	1.690	-	-	-	-	6.990
168	Oliveto Lario	1.280	210	220	100	10	-	-	1.820
169	Oltrona di San Mamette	3.210	1.010	1.230	130	-	-	-	5.580
170	Orsenigo	3.332	768	1.305	1.164	1.560	100	-	8.229
171	Osnago	1.892	310	688	950	-	-	-	3.840
172	Ossuccio	7.140	1.415	-	-	180	-	-	8.735
173	Paderno d'Adda	4.637	305	480	415	-	6	-	5.843
174	Pagnona	2.976	737	545	-	-	-	-	4.258
175	Pare'	1.345	740	1.230	1.660	50	660	30	5.715
176	Parlasco	1.077	477	135	-	-	-	-	1.689
177	Pasturo	21.909	6.908	8.027	1.162	-	58	-	38.064
178	Peglio	8.637	3.510	2.030	296	180	-	-	14.653
179	Pellio Intelvi	5.340	1.322	1.699	-	-	-	-	8.361
180	Perego	2.860	170	735	185	-	60	-	4.010
181	Perledo	409	309	-	100	400	-	-	1.218
182	Pescate	415	250	150	75	-	-	-	890
183	Pianello del Lario	5.571	1.236	-	-	280	-	-	7.087
184	Pigra	-	-	-	-	-	-	-	-
185	Plesio	1.323	772	10	50	20	-	10	2.185
186	Pognana Lario	-	-	-	-	-	-	-	-
187	Ponina	2.305	1.013	150	-	-	-	-	3.468
188	Ponte Lambro	2.065	390	930	390	1.820	-	-	5.595
189	Porlezza	8.784	1.939	2.455	570	600	450	-	14.798
190	Premana	4.558	550	30	73	-	-	-	5.211
191	Primaluna	12.132	3.428	2.674	1.314	181	-	-	19.729
192	Proserpio	1.952	410	892	70	440	-	-	3.764
193	Pusiano	450	-	-	-	-	-	-	450
194	Ramponio Verna	3.145	1.006	870	-	1.480	10	-	6.511
195	Rezzago	1.272	220	450	52	10	-	-	2.004
196	Robbiate	3.983	314	203	246	435	-	-	5.181
197	Rodero	3.170	910	205	365	280	-	-	4.930
198	Rogeno	4.930	771	581	2.409	280	70	-	9.041
199	Ronago	2.701	597	548	300	-	-	-	4.146
200	Rovagnate	6.362	500	1.310	945	1.790	-	-	10.907
201	Rovellasca	4.065	1.890	1.850	580	520	120	-	9.025
202	Rovello Porro	3.101	963	176	20	-	-	-	4.260
203	Sala Comacina	4.350	935	580	80	10	-	20	5.975
204	San Bartolomeo Val Cavargna	6.180	2.835	2.455	-	15	-	10	11.495
205	San Fedele Intelvi	8.626	4.490	2.907	1.135	-	-	100	17.258
206	San Fermo della Battaglia	3.090	1.450	690	-	280	-	20	5.530
207	San Nazzaro Val Cavargna	4.235	1.280	300	-	12	-	60	5.887
208	Sant'Abbondio	1.888	-	-	-	-	-	-	1.888
209	Santa Maria Hoe'	932	160	386	250	-	25	-	1.753
210	Santa Maria Rezzonico	7.271	365	100	-	90	-	-	7.826
211	Schignano	3.210	1.190	610	-	-	-	-	5.010
212	Senna Comasco	2.042	200	1.670	30	1.100	80	-	5.122
213	Sirone	3.612	928	766	2.238	-	-	-	7.544
214	Sirtori	3.095	136	323	120	-	-	-	3.674
215	Solbiate	1.637	1.194	1.601	228	560	-	-	5.220
216	Sorico	7.954	3.235	899	-	-	-	-	12.088
217	Sormano	2.100	250	600	-	200	-	80	3.230
218	Stazzona	10.110	3.920	3.190	200	30	-	10	17.460
219	Sueglio	1.205	50	20	-	-	-	-	1.275
220	Suello	1.657	310	880	250	200	-	-	3.297
221	Taceno	2.459	405	90	-	-	-	-	2.954
222	Tavernerio	1.905	587	370	220	-	-	-	3.082
223	Torno	280	30	30	15	-	-	-	355
224	Tremenico	1.645	530	-	-	-	-	-	2.175
225	Tremezzo	7.485	1.076	2.445	1.195	-	-	-	12.201
226	Trezzone	4.377	290	120	50	-	-	-	4.837
227	Turate	6.506	1.635	1.276	593	2.100	50	-	12.160
228	Uggiate-Trevano	7.725	4.125	2.745	790	2.140	-	-	17.525
229	Valbrona	5.176	1.390	1.290	100	-	-	-	7.956
230	Valgrentino	1.890	110	400	20	-	-	150	2.570
231	Valmadrera	4.841	782	874	1.940	-	-	-	8.437
232	Valmorea	2.210	300	530	-	-	-	-	3.040
233	Val Rezzo	2.255	475	1.428	90	15	-	5	4.268
234	Valsolda	2.488	650	695	732	200	144	-	4.909
235	Varenna	1.350	110	60	-	560	-	-	2.080
236	Veleso	1.850	385	120	50	30	-	-	2.435
237	Vendrogno	5.823	2.695	1.619	200	480	-	-	10.817
238	Veniano	3.612	1.185	1.030	307	-	-	-	6.134
239	Vercana	12.170	5.264	2.246	285	-	-	-	19.965
240	Verderio Inferiore	2.744	715	755	1.010	220	220	-	5.664
241	Verderio Superiore	1.294	50	140	30	360	300	-	2.174
242	Vertemate con Minoprio	5.394	1.407	500	1.720	4.540	-	-	13.561
243	Vestreno	1.104	490	-	-	-	-	-	1.594
244	Vigano'	2.405	515	710	335	-	-	-	3.965
245	Villa Guardia	4.780	1.570	1.880	975	686	240	-	10.131
246	Zelbio	1.725	120	290	-	-	-	-	2.135
<b>TOTALE PROVINCIA</b>		<b>1.044.658</b>	<b>271.933</b>	<b>304.062</b>	<b>121.435</b>	<b>188.998</b>	<b>25.869</b>	<b>1.185</b>	<b>1.958.140</b>

Tavola 4.19 - Aziende secondo l'attività lavorativa aziendale ed extra aziendale del conduttore per comune

COMUNI		ATTIVITA' SVOLTA								
		Esclusiva- mente presso l'azienda	PREVALENTEMENTE AZIENDALE					PREVALENTEMENTE EXTRAZIENDALE		
			Totale	SETTORI DI ATTIVITA' EXTRAZIENDALE			Totale	SETTORI DI ATTIVITA' EXTRAZIENDALE		
				Agricoltura	Industria	Altri		Agricoltura	Industria	Altri
001	Abbadia Lariana	8	4	-	3	-	8	4	3	-
002	Airuno	4	-	-	-	-	-	-	-	-
003	Albavilla	15	-	-	-	-	6	-	4	2
004	Albese con Cassano	16	-	-	-	-	7	3	2	2
005	Albiolo	4	-	-	-	-	-	-	-	-
006	Alserio	6	-	-	-	-	-	-	-	-
007	Alzate Brianza	32	2	-	-	-	8	-	3	5
008	Annone di Brianza	7	2	-	-	-	3	-	-	2
009	Anzano del Parco	12	2	-	-	-	6	-	-	5
010	Appiano Gentile	40	-	-	-	-	4	-	3	-
011	Argegno	3	2	-	-	-	-	-	-	-
012	Arosio	4	3	-	-	2	-	-	-	-
013	Asso	17	-	-	-	-	2	-	2	-
014	Ballabio	13	-	-	-	-	2	-	-	-
015	Barni	3	-	-	-	-	3	-	-	3
016	Barzago	8	-	-	-	-	3	-	2	-
017	Barzano	30	-	-	-	-	4	-	-	3
018	Barzio	13	-	-	-	-	3	-	-	3
019	Bellagio	52	-	-	-	-	2	-	2	-
020	Bellano	13	4	-	-	4	7	-	2	5
021	Bene Lario	8	-	-	-	-	2	-	-	-
022	Beregazzo con Figliaro	7	-	-	-	-	9	-	4	4
023	Binago	11	-	-	-	-	3	-	-	2
024	Bizzarone	7	-	-	-	-	-	-	-	-
025	Blessagno	3	-	-	-	-	-	-	-	-
026	Blevio	-	-	-	-	-	-	-	-	-
027	Bosisio Parini	12	-	-	-	-	3	-	3	-
028	Bregnano	9	-	-	-	-	2	-	-	-
029	Brenna	2	-	-	-	-	-	-	-	-
030	Briennio	5	-	-	-	-	2	-	-	-
031	Brivio	15	2	-	-	-	3	-	-	2
032	Brunate	-	-	-	-	-	-	-	-	-
033	Bulciago	7	3	2	-	-	3	-	3	-
034	Bulgarograsso	6	-	-	-	-	3	-	2	-
035	Cabiate	7	2	2	-	-	-	-	-	-
036	Cadorago	12	-	-	-	-	4	-	2	2
037	Caglio	-	-	-	-	-	3	-	2	-
038	Cagno	2	-	-	-	-	-	-	-	-
039	Calco	14	-	-	-	-	4	-	2	2
040	Campione d'Italia	-	-	-	-	-	-	-	-	-
041	Cantu'	64	-	-	-	-	5	-	5	-
042	Canzo	9	-	-	-	-	6	-	-	4
043	Capiago Intimiano	17	3	-	-	-	-	-	-	-
044	Carate Urio	4	-	-	-	-	-	-	-	-
045	Carbonate	8	-	-	-	-	9	-	3	6
046	Carimate	2	-	-	-	-	-	-	-	-
047	Carlazzo	65	-	-	-	-	6	-	2	3
048	Carugo	12	-	-	-	-	3	-	2	-
049	Casargo	48	-	-	-	-	4	-	-	3
050	Casasco d'Intelvi	7	2	-	-	2	2	-	-	2
051	Casatenovo	71	3	2	-	-	17	2	8	7
052	Casino d'Erba	14	-	-	-	-	-	-	-	-
053	Casinate con Bernate	7	-	-	-	-	-	-	-	-
054	Cassago Brianza	21	-	-	-	-	3	-	3	-
055	Cassina Rizzardi	5	-	-	-	-	-	-	-	-
056	Cassina Valsassina	8	-	-	-	-	-	-	-	-
057	Castello di Brianza	14	-	-	-	-	6	-	5	-
058	Castelmarte	3	-	-	-	-	2	-	-	-
059	Castelnuovo Bozzente	16	2	-	-	2	-	-	-	-
060	Castiglione d'Intelvi	15	3	-	-	-	3	-	2	-
061	Cavallasca	10	4	2	-	-	4	-	3	-
062	Cavargna	15	-	-	-	-	7	-	7	-
063	Cerano d'Intelvi	13	-	-	-	-	6	-	3	3
064	Ceremate	21	-	-	-	-	4	-	2	2
065	Cernobbio	9	-	-	-	-	-	-	-	-
066	Cernusco Lombardone	11	-	-	-	-	5	-	3	2
067	Cesana Brianza	3	-	-	-	-	4	-	4	-
068	Cirimido	41	-	-	-	-	20	-	9	11
069	Civate	13	4	-	4	-	2	-	2	-
070	Civenna	3	-	-	-	-	-	-	-	-
071	Claino con Osteno	12	-	-	-	-	-	-	-	-
072	Colico	142	17	8	5	4	5	-	4	-
073	Colle Brianza	23	2	-	-	-	-	-	-	-
074	Colonno	10	-	-	-	-	3	-	-	2
075	Como	47	-	-	-	-	6	-	3	3
076	Consiglio di Rumo	43	-	-	-	-	7	-	4	3
077	Corrido	21	-	-	-	-	2	-	-	-
078	Cortenuova	22	3	-	3	-	11	-	9	-
079	Costa Masnaga	22	-	-	-	-	14	-	10	4
080	Crandola Valsassina	35	2	-	-	-	3	-	2	-
081	Cremella	8	-	-	-	-	-	-	-	-
082	Cremeno	11	-	-	-	-	-	-	-	-
083	Cremia	23	2	2	-	-	9	-	5	3
084	Cucciago	16	-	-	-	-	3	-	-	2
085	Cusino	13	2	-	2	-	-	-	-	-
086	Dervio	2	-	-	-	-	2	-	-	-

Tavola 4.19 segue - Aziende secondo l'attività lavorativa aziendale ed extraaziendale del conduttore per comune

COMUNI	ATTIVITA' SVOLTA							
	Esclusiva- mente presso l'azienda	PREVALENTEMENTE AZIENDALE			PREVALENTEMENTE EXTRAZIENDALE			Altri
		Totale	SETTORI DI ATTIVITA' EXTRAZIENDALE		Totale	SETTORI DI ATTIVITA' EXTRAZIENDALE		
			Agricoltura	Industria		Agricoltura	Industria	
087	Dizzasco	5	-	-	-	-	-	-
088	Dolzago	8	-	-	-	-	-	-
089	Domaso	28	2	-	-	6	-	3
090	Dongo	31	-	-	-	4	-	2
091	Dorio	2	-	-	-	2	-	2
092	Dosso del Liro	34	-	-	-	-	-	-
093	Drezzo	14	-	-	-	3	-	2
094	Ello	5	-	-	-	-	-	-
095	Erba	58	6	6	-	27	15	11
096	Esino Lario	9	15	11	3	7	3	-
097	Eupilio	12	2	-	2	2	-	-
098	Faggeto Lario	7	-	-	-	-	-	-
099	Faloppio	11	2	-	-	-	-	-
100	Fenegro'	10	-	-	-	3	2	-
101	Figino Serenza	16	2	-	-	4	-	4
102	Fino Mornasco	11	4	4	-	8	5	3
103	Galbiate	22	3	-	2	2	-	-
104	Garbagnate Monastero	13	-	-	-	8	-	8
105	Garlate	4	-	-	-	-	-	-
106	Garzeno	112	17	11	5	10	8	2
107	Gera Lario	42	-	-	-	-	-	-
108	Germasino	12	-	-	-	3	-	2
109	Gironico	17	-	-	-	-	-	-
110	Grandate	4	-	-	-	-	-	-
111	Grandola ed Uniti	31	-	-	-	4	-	3
112	Gravedona	54	5	5	-	14	3	10
113	Griante	7	5	3	-	-	-	-
114	Guanzate	30	2	-	2	13	-	5
115	Imbersago	23	-	-	-	8	-	3
116	Introbio	23	-	-	-	2	-	2
117	Introzzo	3	-	-	-	-	-	-
118	Inverigo	61	4	3	-	36	-	17
119	Laglio	6	-	-	-	-	-	-
120	Laino	6	2	2	-	2	-	-
121	Lambrugo	3	-	-	-	-	-	-
122	Lanzo d'Intelvi	68	-	-	-	29	-	28
123	Lasnigo	3	-	-	-	5	-	2
124	Lecco	50	5	-	3	6	-	4
125	Lenno	15	-	-	-	-	-	-
126	Lezzeno	6	-	-	-	-	-	-
127	Lierna	12	-	-	-	-	-	-
128	Limido Comasco	21	-	-	-	3	-	-
129	Lipomo	4	-	-	-	2	-	2
130	Livo	40	-	-	-	-	-	-
131	Locate Varesino	36	2	-	2	10	-	5
132	Lomagna	9	-	-	-	2	-	-
133	Lomazzo	13	2	-	2	6	-	4
134	Longone al Segrino	4	-	-	-	-	-	-
135	Luisago	4	-	-	-	-	-	-
136	Lurago d'Erba	12	-	-	-	7	-	6
137	Lurago Marinone	6	-	-	-	-	-	-
138	Lurate Caccivio	14	2	-	-	-	-	-
139	Magreglio	2	-	-	-	-	-	-
140	Malgrate	-	-	-	-	-	-	-
141	Mandello del Lario	47	-	-	-	16	-	8
142	Margno	17	-	-	-	-	-	-
143	Mariano Comense	53	4	-	2	24	-	18
144	Maslianico	-	-	-	-	-	-	-
145	Menaggio	6	-	-	-	-	-	-
146	Merate	32	-	-	-	2	-	-
147	Merone	5	-	-	-	-	-	-
148	Mezzegra	11	5	3	2	3	-	2
149	Missaglia	95	-	-	-	11	-	5
150	Moggio	6	-	-	-	-	-	-
151	Molteno	8	-	-	-	-	-	-
152	Moltrasio	5	2	2	-	8	3	4
153	Monguzzo	3	-	-	-	-	-	-
154	Montano Lucino	18	2	2	-	7	-	7
155	Montemezzo	26	2	-	2	3	-	-
247	Montevecchia	26	2	-	-	-	-	-
156	Monticello Brianza	25	-	-	-	17	-	10
157	Montorfano	2	-	-	-	-	-	-
158	Morterone	3	-	-	-	-	-	-
159	Mozzate	18	-	-	-	-	-	-
160	Musso	39	-	-	-	3	-	-
161	Nesso	4	-	-	-	-	-	-
162	Nibionno	13	-	-	-	-	-	-
163	Novedrate	4	-	-	-	-	-	-
164	Oggiono	19	-	-	-	7	-	4
165	Olgiate Comasco	23	-	-	-	4	-	2
166	Olgiate Molgora	32	-	-	-	7	-	2
167	Olginate	16	-	-	-	-	-	4
168	Oliveto Lario	8	-	-	-	4	-	2
169	Oltrona di San Mamette	16	-	-	-	4	-	4
170	Orsenigo	13	-	-	-	5	-	3
171	Osnago	11	-	-	-	-	-	-

Tavola 4.19 segue - Aziende secondo l'attività lavorativa aziendale ed extraaziendale del conduttore per comune

COMUNI	ATTIVITA' SVOLTA								
	Esclusiva- mente presso l'azienda	PREVALENTEMENTE AZIENDALE			PREVALENTEMENTE EXTRAZIENDALE			Altri	
		Totale	SETTORI DI ATTIVITA' EXTRAZIENDALE		Totale	SETTORI DI ATTIVITA' EXTRAZIENDALE			
			Agricoltura	Industria		Agricoltura	Industria		
172 Ossuccio	22	-	-	-	2	-	-	-	-
173 Paderno d'Adda	25	-	-	-	4	-	-	-	3
174 Pagnona	22	-	-	-	-	-	-	-	-
175 Pare'	7	-	-	-	2	-	-	-	2
176 Parlasco	6	-	-	-	-	-	-	-	-
177 Pasturo	107	3	2	-	54	4	30	-	20
178 Peglio	27	-	-	-	-	-	-	-	-
179 Pello Intelvi	21	-	-	-	3	-	2	-	-
180 Perego	11	-	-	-	-	-	-	-	-
181 Perledo	-	-	-	-	-	-	-	-	-
182 Pescate	3	-	-	-	-	-	-	-	-
183 Pianello del Lario	17	-	-	-	3	-	-	-	2
184 Pigra	-	-	-	-	-	-	-	-	-
185 Plesio	17	-	-	-	11	2	6	-	3
186 Pognana Lario	-	-	-	-	-	-	-	-	-
187 Ponna	8	-	-	-	-	-	-	-	-
188 Ponte Lambro	6	-	-	-	2	-	2	-	-
189 Porlezza	34	-	-	-	9	-	5	-	3
190 Premana	18	-	-	-	3	-	3	-	-
191 Primaluna	50	-	-	-	7	-	4	-	3
192 Proserpio	7	-	-	-	-	-	-	-	-
193 Pusiano	3	-	-	-	-	-	-	-	-
194 Ramponio Verna	15	4	-	-	6	-	3	-	3
195 Rezzago	7	2	2	-	5	-	3	-	2
196 Robbiate	49	-	-	-	19	4	2	-	13
197 Rodero	9	-	-	-	4	-	4	-	-
198 Rogeno	15	3	-	2	6	-	4	-	2
199 Ronago	10	-	-	-	-	-	-	-	-
200 Rovagnate	21	3	-	-	13	-	8	-	5
201 Rovellasca	15	-	-	-	-	-	-	-	-
202 Rovello Porro	46	-	-	-	38	-	8	-	30
203 Sala Comacina	6	7	7	-	8	2	3	-	3
204 San Bartolomeo Val Cavargna	27	2	-	-	5	-	5	-	-
205 San Fedele Intelvi	28	4	-	-	4	-	2	-	2
206 San Fermo della Battaglia	16	2	-	2	3	-	-	-	3
207 San Nazzaro Val Cavargna	23	-	-	-	2	-	-	-	2
208 Sant'Abbondio	18	-	-	-	7	-	3	-	3
209 Santa Maria Hoe'	10	-	-	-	4	-	-	-	2
210 Santa Maria Rezzonico	41	-	-	-	-	-	-	-	-
211 Schignano	12	-	-	-	-	-	-	-	-
212 Senna Comasco	6	-	-	-	-	-	-	-	-
213 Sirono	12	-	-	-	-	-	-	-	-
214 Sirtori	20	2	-	-	8	-	6	-	-
215 Solbiate	5	-	-	-	-	-	-	-	-
216 Sorico	61	-	-	-	3	-	-	-	2
217 Sormano	12	-	-	-	-	-	-	-	-
218 Stazzona	39	-	-	-	-	-	-	-	-
219 Sueglio	4	-	-	-	4	3	-	-	-
220 Suello	4	3	-	-	-	-	-	-	-
221 Taceno	15	-	-	-	-	-	-	-	-
222 Tavernerio	15	-	-	-	4	2	-	-	-
223 Torno	-	-	-	-	3	-	-	-	-
224 Tremenico	12	-	-	-	-	-	-	-	-
225 Tremezzo	21	-	-	-	2	-	2	-	-
226 Trezzone	21	-	-	-	6	-	-	-	5
227 Turate	115	-	-	-	32	5	12	-	15
228 Uggiate-Trevano	29	-	-	-	2	-	-	-	-
229 Valbrona	20	2	2	-	4	-	3	-	-
230 Valgrestentino	10	-	-	-	4	-	2	-	2
231 Valmadrera	20	6	4	2	4	-	3	-	-
232 Valmorea	6	-	-	-	-	-	-	-	-
233 Val Rezzo	19	-	-	-	7	-	4	-	3
234 Valsolda	13	2	-	2	4	-	3	-	-
235 Varenna	4	-	-	-	-	-	-	-	-
236 Veleso	9	-	-	-	2	-	-	-	2
237 Vendrogno	18	2	-	-	5	-	3	-	2
238 Veniano	15	-	-	-	8	-	6	-	2
239 Vercana	47	4	4	-	13	3	2	-	8
240 Verderio Inferiore	37	-	-	-	15	-	8	-	7
241 Verderio Superiore	19	-	-	-	5	-	2	-	3
242 Vertemate con Minoprio	20	-	-	-	8	2	5	-	-
243 Vestreno	5	-	-	-	-	-	-	-	-
244 Vigano'	19	-	-	-	13	-	10	-	3
245 Villa Guardia	15	-	-	-	4	-	2	-	2
246 Zelbio	8	-	-	-	3	-	-	-	3
<b>TOTALE PROVINCIA</b>	<b>4.563</b>	<b>295</b>	<b>125</b>	<b>75</b>	<b>95</b>	<b>1.082</b>	<b>83</b>	<b>522</b>	<b>477</b>



Tavola 4.20 - Aziende che utilizzano i principali mezzi meccanici di uso agricolo in proprietà per comune

COMUNI	TRATTRICI		MOTOCOLTIVATORI		APPARECCHI PER LA IRRORAZIONE E LA LOTTA ANTIPARASSITARIA		RACCOGLITRICI-TRINCIATRICI		
	Aziende	Numero mezzi	Aziende	Numero mezzi	Aziende	Numero mezzi	Aziende	Numero mezzi	
	001	Abbadia Lariana	13	24	18	34	4	4	-
002	Airuno	3	9	3	6	4	5	-	-
003	Albavilla	15	17	19	39	5	6	4	4
004	Albese con Cassano	15	22	20	37	5	5	-	-
005	Albiolo	4	8	3	4	-	-	2	3
006	Alserio	5	10	7	10	-	-	-	-
007	Alzate Brianza	23	62	22	25	10	10	8	10
008	Annone di Brianza	7	11	11	12	-	-	2	2
009	Anzano del Parco	9	15	6	9	-	-	-	-
010	Appiano Gentile	39	87	42	58	13	15	18	20
011	Argegno	2	2	4	4	-	-	-	-
012	Arosio	7	14	4	4	-	-	-	-
013	Asso	9	12	19	24	-	-	-	-
014	Ballabio	12	16	17	28	-	-	3	3
015	Barni	5	9	5	11	-	-	-	-
016	Barzago	11	23	9	22	6	6	-	-
017	Barzano'	10	12	20	28	3	3	-	-
018	Barzio	10	11	15	22	-	-	-	-
019	Bellagio	31	42	47	74	2	4	-	-
020	Bellano	-	-	14	19	-	-	-	-
021	Bene Lario	9	12	9	11	-	-	-	-
022	Beregazzo con Figliaro	8	11	13	14	3	3	-	-
023	Binago	14	28	13	21	6	7	4	4
024	Bizzarone	8	11	7	8	-	-	3	3
025	Blessagno	-	-	-	-	-	-	-	-
026	Blevio	-	-	-	-	-	-	-	-
027	Bosisio Parini	12	23	14	21	2	2	6	9
028	Bregnano	9	22	9	10	4	6	6	6
029	Brenna	2	3	-	-	-	-	-	-
030	Brienno	-	-	-	-	-	-	-	-
031	Brivio	11	29	16	24	11	13	-	-
032	Brunate	-	-	-	-	-	-	-	-
033	Bulciago	6	8	12	28	-	-	5	6
034	Bulgarograsso	9	16	9	16	4	4	5	9
035	Cabiato	7	19	7	30	3	3	2	2
036	Cadorago	17	27	13	20	8	9	4	4
037	Caglio	4	4	4	5	-	-	-	-
038	Cagno	2	5	2	2	-	-	-	-
039	Calco	11	14	15	21	-	-	-	-
040	Campione d'Italia	-	-	-	-	-	-	-	-
041	Cantu'	57	110	65	115	2	2	7	7
042	Canzo	4	8	12	19	3	3	2	2
043	Capiago Intimiano	13	24	13	19	9	10	-	-
044	Carate Urio	-	-	2	6	-	-	-	-
045	Carbonate	7	18	10	14	3	4	3	3
046	Carimate	2	2	-	-	-	-	-	-
047	Carlezio	35	38	58	76	2	2	7	7
048	Carugo	12	31	16	26	4	5	-	-
049	Casargo	10	10	30	31	-	-	-	-
050	Casasco d'Intelvi	10	11	11	12	-	-	-	-
051	Casatenovo	54	90	70	107	13	16	2	3
052	Casino d'Erba	7	9	11	15	-	-	-	-
053	Casnate con Bernate	4	10	3	5	-	-	-	-
054	Cassago Brianza	11	27	16	19	5	5	4	4
055	Cassina Rizzardi	7	14	6	23	3	3	-	-
056	Cassina Valsassina	6	8	9	14	-	-	-	-
057	Castello di Brianza	13	20	19	28	2	2	-	-
058	Castelmarte	3	6	5	6	-	-	-	-
059	Castelnuovo Bozzente	12	24	11	14	-	-	-	-
060	Castiglione d'Intelvi	17	17	19	21	-	-	-	-
061	Cavallasca	8	10	8	10	-	-	-	-
062	Cavargna	-	-	-	-	-	-	-	-
063	Cerano d'Intelvi	8	12	13	15	-	-	-	-
064	Cermenate	18	57	14	25	11	16	3	3
065	Cernobbio	-	-	2	5	2	4	-	-
066	Cernusco Lombardone	12	22	12	19	3	4	-	-
067	Cesana Brianza	2	4	4	6	2	2	-	-
068	Cirimido	10	19	8	9	4	5	-	-
069	Civate	6	6	17	21	-	-	-	-
070	Civenna	4	4	2	2	-	-	2	2
071	Claino con Osteno	8	8	9	9	-	-	-	-
072	Colico	142	179	147	158	5	5	92	92
073	Colle Brianza	15	22	21	24	-	-	-	-
074	Colonno	-	-	-	-	-	-	-	-
075	Como	39	68	44	86	3	4	4	5
076	Consiglio di Rumo	4	6	27	31	-	-	3	3
077	Corrido	5	5	20	20	-	-	-	-
078	Cortenova	15	17	24	25	-	-	4	4
079	Costa Masnaga	25	37	32	47	4	4	7	7
080	Crandola Valsassina	10	11	31	34	-	-	-	-
081	Cremella	7	12	5	7	-	-	-	-
082	Cremeno	8	9	9	11	-	-	-	-
083	Cremia	-	-	8	8	-	-	-	-
084	Cucciago	12	20	10	12	-	-	-	-
085	Cusino	4	4	3	3	-	-	-	-
086	Dervio	-	-	-	-	-	-	-	-
087	Dizzasco	3	3	4	7	-	-	-	-
088	Dolzago	2	2	6	7	-	-	-	-

Tavola 4.20 segue - Aziende che utilizzano i principali mezzi meccanici di uso agricolo in proprietà per comune

COMUNI	TRATTRICI		MOTOCOLTIVATORI		APPARECCHI PER LA IRRORAZIONE E LA LOTTA ANTIPARASSITARIA		RACCOGLITRICI-TRINCIATRICI		
	Aziende	Numero mezzi	Aziende	Numero mezzi	Aziende	Numero mezzi	Aziende	Numero mezzi	
	089	Domaso	14	17	24	31	-	-	-
090	Dongo	8	12	23	28	-	-	-	-
091	Dorio	-	-	-	-	-	-	-	-
092	Dosso del Liro	-	-	12	12	-	-	-	-
093	Drezzo	11	18	14	28	2	2	-	-
094	Ello	3	5	4	7	-	-	3	3
095	Erba	50	87	71	127	13	15	7	7
096	Esino Lario	-	-	24	27	-	-	-	-
097	Eupilio	10	15	13	29	4	6	-	-
098	Faggeto Lario	6	7	8	8	-	-	-	-
099	Faloppio	12	16	13	19	5	6	-	-
100	Fenegro'	10	27	9	10	-	-	2	2
101	Figino Serenza	15	29	18	23	5	5	3	3
102	Fino Mornasco	18	60	20	40	9	15	3	3
103	Galbiate	22	50	26	51	6	9	7	9
104	Garbagnate Monastero	10	15	14	31	3	3	-	-
105	Garlate	3	3	2	3	-	-	-	-
106	Garzeno	25	27	31	33	-	-	-	-
107	Gera Lario	18	22	28	31	2	2	4	4
108	Germasino	-	-	13	14	-	-	-	-
109	Gironico	16	31	15	22	8	8	10	11
110	Grandate	3	11	4	6	2	2	-	-
111	Grandola ed Uniti	19	26	32	43	-	-	-	-
112	Gravedona	3	4	46	48	2	2	2	2
113	Griante	-	-	4	4	-	-	-	-
114	Guanzate	18	31	18	25	8	8	3	3
115	Imbersago	7	16	10	12	-	-	-	-
116	Introbio	12	14	18	26	-	-	-	-
117	Introzzo	-	-	-	-	-	-	-	-
118	Inverigo	33	53	51	68	3	3	-	-
119	Laglio	2	2	-	-	-	-	-	-
120	Laino	7	10	6	7	-	-	-	-
121	Lambrugo	4	8	2	3	2	2	-	-
122	Lanzo d'Intelvi	12	14	14	16	-	-	-	-
123	Lasnigo	3	3	5	5	-	-	-	-
124	Lecco	30	45	56	114	2	2	-	-
125	Lenno	9	9	10	10	-	-	-	-
126	Lezzeno	-	-	-	-	-	-	-	-
127	Lierna	4	5	10	29	3	3	-	-
128	Limido Comasco	13	31	18	21	2	2	3	5
129	Lipomo	5	8	6	8	-	-	-	-
130	Livo	19	20	17	18	-	-	-	-
131	Locate Varesino	15	31	22	23	4	5	-	-
132	Lomagna	8	14	11	26	4	4	-	-
133	Lomazzo	16	39	12	14	12	13	5	5
134	Longone al Segrino	3	3	6	10	-	-	-	-
135	Luisago	5	9	5	7	3	3	-	-
136	Lurago d'Erba	8	11	13	24	2	2	-	-
137	Lurago Marinone	4	10	3	3	2	2	-	-
138	Lurate Caccivio	16	32	14	21	5	7	4	4
139	Magreglio	-	-	2	9	-	-	-	-
140	Malgrate	-	-	-	-	-	-	-	-
141	Mandello del Lario	11	11	45	54	9	9	-	-
142	Margno	-	-	8	10	-	-	-	-
143	Mariano Comense	44	111	53	95	8	10	2	2
144	Maslianico	-	-	-	-	-	-	-	-
145	Menaggio	3	4	4	5	-	-	2	2
146	Merate	26	61	33	57	12	12	10	16
147	Merone	5	12	5	5	5	5	-	-
148	Mezzegra	4	4	16	23	-	-	-	-
149	Missaglia	60	126	83	134	13	16	2	2
150	Moggio	6	7	6	6	-	-	-	-
151	Molteno	7	15	10	13	3	3	2	3
152	Moltrasio	-	-	-	-	-	-	-	-
153	Monguzzo	3	7	2	5	-	-	-	-
154	Montano Lucino	20	28	23	29	3	3	3	4
155	Montemezzo	-	-	21	23	-	-	-	-
247	Montevecchia	13	21	24	52	5	8	3	4
156	Monticello Brianza	27	39	34	58	-	-	4	5
157	Montorfano	-	-	2	5	-	-	-	-
158	Morterone	-	-	-	-	-	-	-	-
159	Mozzate	11	27	10	13	8	11	3	3
160	Musso	7	8	13	16	-	-	3	3
161	Nesso	5	7	4	8	-	-	-	-
162	Nibionno	11	17	12	14	2	2	2	2
163	Novedrate	7	13	5	11	-	-	-	-
164	Oggiono	18	34	25	30	2	3	7	8
165	Olgiate Comasco	22	46	24	34	3	4	7	8
166	Olgiate Molgora	27	60	33	70	5	7	4	4
167	Olginate	10	15	12	15	-	-	2	2
168	Oliveto Lario	4	4	6	9	-	-	-	-
169	Otrona di San Mamette	10	13	15	34	4	4	3	3
170	Orsenigo	12	25	14	27	6	7	2	3
171	Osnago	6	19	6	6	6	6	-	-
172	Ossuccio	8	10	7	8	-	-	-	-
173	Paderno d'Adda	5	10	6	8	-	-	-	-
174	Pagnona	-	-	-	-	-	-	-	-
175	Pare'	7	10	5	5	-	-	-	-

Tavola 4.20 segue - Aziende che utilizzano i principali mezzi meccanici di uso agricolo in proprietà per comune

COMUNI	TRATTRICI		MOTOCOLTIVATORI		APPARECCHI PER LA IRRORAZIONE E LA LOTTA ANTIPARASSITARIA		RACCOGLITRICI-TRINCIATRICI		
	Aziende	Numero mezzi	Aziende	Numero mezzi	Aziende	Numero mezzi	Aziende	Numero mezzi	
176	Parlasco	5	5	6	6	-	-	-	-
177	Pasturo	56	59	94	150	-	-	-	-
178	Peglio	12	12	21	25	-	-	-	-
179	Pellio Intelvi	21	25	20	23	-	-	-	-
180	Perego	7	11	8	16	-	-	-	-
181	Perledo	2	6	2	6	-	-	-	-
182	Pescate	2	2	2	6	-	-	-	-
183	Pianello del Lario	9	9	-	-	-	-	-	-
184	Pigra	-	-	-	-	-	-	-	-
185	Plesio	-	-	-	-	-	-	-	-
186	Pognana Lario	-	-	-	-	-	-	-	-
187	Ponna	4	4	7	8	-	-	-	-
188	Ponte Lambro	4	11	8	20	-	-	-	-
189	Porlezza	15	17	30	32	2	2	-	-
190	Premana	-	-	8	8	-	-	-	-
191	Primaluna	20	22	45	54	-	-	7	8
192	Proserpio	6	12	8	13	2	2	-	-
193	Pusiano	-	-	2	2	-	-	-	-
194	Ramponio Verna	12	12	15	23	-	-	-	-
195	Rezzago	3	4	10	10	-	-	-	-
196	Robbiate	11	20	22	31	8	8	-	-
197	Rodero	5	6	7	9	-	-	3	3
198	Rogeno	15	33	23	30	7	7	5	7
199	Ronago	7	10	11	12	2	2	-	-
200	Rovagnate	15	27	32	63	2	3	-	-
201	Rovellasca	14	47	8	17	11	13	2	2
202	Rovello Porro	12	25	4	4	8	9	2	2
203	Sala Comacina	-	-	6	7	-	-	-	-
204	San Bartolomeo Val Cavargna	7	7	-	-	-	-	-	-
205	San Fedele Intelvi	23	26	33	39	-	-	-	-
206	San Fermo della Battaglia	16	32	15	18	-	-	-	-
207	San Nazzaro Val Cavargna	8	9	7	7	-	-	-	-
208	Sant'Abbondio	-	-	-	-	-	-	-	-
209	Santa Maria Hoe'	4	5	14	26	-	-	-	-
210	Santa Maria Rezzonico	3	4	2	3	-	-	-	-
211	Schignano	3	3	7	10	-	-	-	-
212	Senna Comasco	7	25	6	7	6	6	3	3
213	Sirone	10	18	12	28	2	2	-	-
214	Sirtori	12	17	10	13	-	-	-	-
215	Solbiate	5	13	4	5	2	2	2	2
216	Sorico	26	32	31	37	-	-	9	9
217	Sormano	6	7	11	12	-	-	-	-
218	Stazzona	24	24	32	33	-	-	-	-
219	Sueglio	-	-	-	-	-	-	-	-
220	Suello	6	7	7	11	-	-	2	2
221	Taceno	4	4	13	14	-	-	-	-
222	Tavernerio	8	10	12	19	3	3	-	-
223	Torno	-	-	2	2	-	-	-	-
224	Tremenico	2	2	-	-	-	-	-	-
225	Tremezzo	10	10	23	27	-	-	-	-
226	Trezzone	-	-	7	8	-	-	-	-
227	Turate	20	42	12	19	11	12	2	2
228	Uggiate-Trevano	25	40	29	40	6	6	8	11
229	Valbrona	15	17	22	33	2	2	-	-
230	Valgrentino	8	12	13	21	-	-	-	-
231	Valmadrera	9	10	25	31	-	-	-	-
232	Valmorea	6	11	6	8	-	-	-	-
233	Val Rezzo	-	-	21	24	-	-	-	-
234	Valsolda	6	7	16	26	-	-	-	-
235	Varenna	-	-	-	-	-	-	-	-
236	Veleso	3	3	10	13	-	-	-	-
237	Vendrogno	10	11	23	27	-	-	-	-
238	Veniano	16	26	19	28	9	9	6	9
239	Vercana	-	-	16	21	8	8	-	-
240	Verderio Inferiore	14	28	9	11	6	6	-	-
241	Verderio Superiore	8	19	7	9	4	5	-	-
242	Vertemate con Minoprio	15	32	19	41	7	9	2	3
243	Vestreno	-	-	3	6	-	-	-	-
244	Vigano'	6	8	18	22	2	6	-	-
245	Villa Guardia	17	44	15	17	11	11	9	12
246	Zelbio	7	7	9	9	-	-	-	-
<b>TOTALE PROVINCIA</b>		<b>2.585</b>	<b>4.295</b>	<b>3.623</b>	<b>5.239</b>	<b>534</b>	<b>616</b>	<b>443</b>	<b>491</b>



## **APPENDICE**



## ELENCO DELLE TAVOLE STATISTICHE DISPONIBILI PER L'UTENZA

- Tavola 1 - Aziende e relativa superficie totale e agricola utilizzata per forma giuridica, forma di conduzione e titolo di possesso della superficie totale.
- Tavola 2 - Aziende e relativa superficie investita forma di utilizzazione dei terreni, per forma di conduzione e titolo di possesso della superficie totale.
- Tavola 3 - Aziende con seminativi e relativa superficie investita per forma di conduzione e principali coltivazioni praticate.
- Tavola 4 - Aziende con coltivazioni permanenti e relativa superficie investita per forma di conduzione e principali coltivazioni praticate.
- Tavola 5 - Aziende con pioppete e/o boschi e relativa superficie investita per forma di conduzione.
- Tavola 6 - Aziende con pioppete e/o boschi e relativa superficie investita per forma giuridica.
- Tavola 7 - Aziende con solo pioppete e/o boschi e relativa superficie investita:  
a) per forma di conduzione  
b) per forma giuridica
- Tavola 8 - Aziende con consociazioni e relativa superficie consociata per classe di superficie totale e classe di superficie agricola utilizzata.
- Tavola 9 - Aziende che praticano l'irrigazione e relativa superficie irrigabile per classe di superficie irrigabile, forma di conduzione e titolo di possesso della superficie totale.
- Tavola 10 - Aziende che praticano l'irrigazione e relativa superficie irrigata per classe di superficie irrigata, forma di conduzione e titolo di possesso della superficie totale.
- Tavola 11 - Aziende che praticano l'irrigazione per sistema di irrigazione ed aziende che praticano la fertirrigazione per classe di superficie totale e classe di superficie agricola utilizzata.
- Tavola 12 - Aziende che praticano l'irrigazione per sistema di irrigazione ed aziende che praticano la fertirrigazione per forma di conduzione e zona altimetrica.
- Tavola 13 - Aziende con cereali per classe di superficie agricola utilizzata e classe di superficie investita in alcuni principali cereali.
- Tavola 14 - Aziende con vite e/o olivo per classe di superficie agricola utilizzata e classe di superficie investita.
- Tavola 15 - Aziende con fruttiferi per classe di superficie agricola utilizzata e classe di superficie investita in alcuni principali fruttiferi.
- Tavola 16 - Aziende con vacche e relativi capi per numero di capi, numero di bovini e classe di superficie agricola utilizzata.
- Tavola 17 - Aziende con vacche e relativi capi per numero di capi, forma di conduzione e zona altimetrica.
- Tavola 18 - Componenti la famiglia del conduttore per numero di giornate di lavoro aziendale e numero di giornate di lavoro dei singoli.
- Tavola 19 - Componenti la famiglia del conduttore che lavorano in azienda per numero di giornate di lavoro aziendale e classe di età.
- Tavola 20 - Giornate di lavoro dei componenti la famiglia del conduttore per numero di giornate di lavoro aziendale e classe di età.
- Tavola 21 - Componenti la famiglia del conduttore con attività lavorativa esercitata esclusivamente o prevalentemente presso l'azienda per settore di attività economica, numero di giornate di lavoro e zona altimetrica.
- Tavola 22 - Componenti la famiglia del conduttore con attività lavorativa prevalentemente o esclusivamente extraaziendale per settore di attività economica, numero di giornate di lavoro aziendale e dei singoli e zona altimetrica.
- Tavola 23 - Componenti la famiglia del conduttore per condizione professionale e classe di età.
- Tavola 24 - Giornate di lavoro dei singoli componenti la famiglia del conduttore per condizione professionale e classe di età.

- Tavola 25** - Aziende interessate al contoterzismo e relativo numero di giornate di lavoro secondo l'utilizzazione dei mezzi meccanici per tipo di mezzo meccanico utilizzato e numero di giornate di lavoro aziendale.
- Tavola 26** - Aziende che utilizzano mezzi meccanici aziendali in altre aziende per numero di giornate di lavoro effettuate in altre aziende e tipo di mezzo meccanico utilizzato.
- Tavola 27** - Aziende che utilizzano mezzi meccanici extraziendali per numero di giornate di lavoro extraziendale e tipo di mezzo meccanico utilizzato.
- Tavola 28** - Aziende che utilizzano mezzi meccanici extraziendali per tipo di operazione effettuata in azienda e tipo di mezzo meccanico utilizzato.
- Tavola 29** - Aziende con abitazioni situate in azienda per forma di conduzione e tipo di abitazione.
- Tavola 30** - Aziende che commercializzano i propri prodotti per forma di conduzione e tipo di prodotto commercializzato.



**ALLEGATI**



## GLOSSARIO

### ABITAZIONI SITUATE NELL'AZIENDA (quesito 44)

Tutte le abitazioni comprese nel perimetro aziendale.

Per abitazione si intende un insieme di vani o anche un vano solo, destinato funzionalmente ad uso di abitazione, che dispone di un ingresso indipendente su strada, pianerottolo, cortile, terrazza, ballatoio e simili. Sono esclusi i locali che non hanno le caratteristiche proprie delle abitazioni (roulottes, carrozzoni, cantine, magazzini, ecc.) anche se risultano occupati di fatto da una o più famiglie. Una abitazione è considerata occupata quando in essa abitano una o più persone ivi aventi la loro dimora abituale anche se temporaneamente assenti alla data del censimento.

### AGRUMI (quesito 7.3)

Arancio, mandarino, clementina e i suoi ibridi, limone, altri agrumi (arancio amaro o melangolo, bergamotto, cedro, chinotto, Kunquat, limetta, pompelmo).

### ALIMENTAZIONE AUTOMATIZZATA DEL BESTIAME (IMPIANTI PER L') (quesito 35 col. 4)

Apparecchiature rappresentate essenzialmente dagli alimentatori automatici (a coclea, a nastro o a catena fissa), fissi o mobili con strutture metalliche o di legno, utilizzati per la distribuzione automatica degli alimenti agli animali e che consistono in uno o più trasportatori che prelevano il foraggio o i mangimi da una tramoggia oppure direttamente dai silos e li trasportano in una canaletta parallela alla mangiatoia.

### ALLEVAMENTI (Sezione IV)

I dati sulla consistenza degli allevamenti fanno riferimento a tutti i capi di bestiame che alla data del censimento si trovavano presso l'azienda sia che si trattasse di bestiame in dotazione dell'azienda stessa, sia che si trattasse di bestiame affidato o da essa allevato.

Sono inclusi i capi temporaneamente assenti per transumanza, pascolo, ecc. Sono esclusi gli animali di passaggio (es: femmine presenti per la monta).

### ALLEVAMENTI (ALTRI) (quesito 33.5)

Allevamenti di lumache, bachi da seta, lombrichi ecc.

### APPROVVIGIONAMENTO DELL'ACQUA IRRIGUA (quesito 18.2)

L'approvvigionamento dell'acqua irrigua è considerato:

— **in forma autonoma od indipendente**, quando l'azienda si approvvigiona per derivazione diretta da corsi d'acqua superficiali, senza essere soggetta a vincoli per quanto riguarda le modalità di presa e di utilizzazione dell'acqua o mediante pozzi, fontanili, ecc. situati nel proprio fondo;

— **da consorzi di irrigazione e bonifica**, quando l'azienda si approvvigiona di acqua attraverso consorzi di irrigazione e bonifica che servono per lo più un complesso organizzato di aziende;

— **da altre aziende agricole**;

— **in altra forma**, quando l'azienda si approvvigiona d'acqua attraverso imprese private non agricole, ecc..

### ASSOCIAZIONE DI PRODUTTORI (quesito 45.2 col. 4)

Associazioni costituite per iniziativa dei produttori stessi allo scopo di:

— promuovere la concentrazione dell'offerta e la regolarizzazione dei prezzi nella fase della produzione per uno o più prodotti agricoli;

— mettere a disposizione dei produttori associati mezzi tecnici adeguati per il condizionamento e la commercializzazione dei prodotti in questione.

I produttori associati hanno l'obbligo di:

— vendere, tramite l'organizzazione di produttori, tutta la produzione relativa al prodotto o ai prodotti per il quale o per i quali hanno aderito, con la possibilità, tuttavia, per l'organizzazione di esentare i produttori da tale obbligo per determinate quantità;

— applicare, in materia di produzione e di commercializzazione, le norme adottate dall'organizzazione di produttori per migliorare la qualità dei prodotti e per adattare il volume dell'offerta alle esigenze del mercato;

— fornire le informazioni richieste dall'organizzazione in materia di raccolti e disponibilità dei prodotti.

## ATTIVITA' REMUNERATIVA EXTRAZIENDALE (Sezione V col.6)

Qualsiasi attività esercitata al di fuori dell'azienda e che ha come corrispettivo una remunerazione. Sono comprese eventuali attività remunerative che possono essere esercitate sull'azienda stessa o in un'altra impresa agricola (gestione di un terreno da campeggio, affitto di alloggi a turisti), oppure in una impresa non agricola appartenente al conduttore.

### AZIENDA SENZA TERRENO AGRARIO (quesito 5.1)

Per **terreno agrario** si intende la superficie dell'azienda destinata alla pratica delle varie colture o che potrebbe essere ad esse destinata mediante l'impiego di mezzi normalmente disponibili presso un'azienda agricola.

Non è terreno agrario la superficie costituita da aree occupate da fabbricati, cortili, strade poderali, ecc.

Le **aziende senza terreno agrario** sono quelle zootecniche nelle quali si attua esclusivamente l'allevamento di bestiame e le aziende che utilizzano terreni pascolativi appartenenti a comuni, ad altri enti pubblici o a privati senza che i terreni stessi si configurino come elementi costitutivi delle aziende stesse.

Le **aziende che praticano la coltivazione di funghi** in grotte, sotterranei ed appositi edifici sono assimilate a quelle con terreno agrario.

### BARBATELLE (quesito 23.6)

Giovani piante di vite, innestate e non, prima del loro impianto definitivo.

### BOSCHI (quesito 13)

Superfici coperte da alberi e/o arbusti forestali. Sono considerati boschi anche i terreni il cui suolo occupato dalle piante forestali viene parzialmente utilizzato per coltivazioni erbacee aventi carattere accessorio o marginale. Sono compresi i vivai forestali destinati al fabbisogno aziendale. Sono esclusi i castagneti da frutto e le pioppete.

### BOVINI (quesito 25)

I dati dei bovini, comprensivi anche di quelli relativi ai bufalini, sono stati rilevati secondo l'età, il sesso e, per talune categorie, anche per destinazione economica.

#### a) **Maschi:**

— **da riproduzione:** torelli (bovini interi destinati alla riproduzione) e tori (bovini interi già adibiti alla riproduzione naturale o impiegati per la fecondazione artificiale) compresi i tori riformati cioè al termine della loro carriera riproduttiva;

— **da macello:** vitelli, vitelloni, manzetti o manzi e buoi destinati alla produzione di carne;

— **da lavoro:** buoi (bovini castrati) adibiti esclusivamente per il lavoro.

#### b) **Femmine:**

— **da allevamento:** bovine (manzette e manze) che non hanno mai partorito anche se gravide alla data del censimento e che sono allevate per la riproduzione;

— **da macello:** bovine (manzette e manze) che non hanno mai partorito e che vengono allevate per essere macellate;

— **vacche da latte** (comprese le vacche da latte e carne): vacche (bovine che hanno già partorito almeno una volta) che per razza o attitudine sono adibite esclusivamente o prevalentemente alla produzione di latte destinato o al consumo umano o alla trasformazione in prodotti lattiero caseari.

Sono comprese le vacche da latte riformate o al termine della loro carriera economica;

— **altre vacche** (da carne, da lavoro, da carne e lavoro): bovine che hanno già partorito almeno una volta ma che sono allevate per la produzione di vitelli o vengono adibite per il lavoro o ad entrambe le funzioni economiche e il cui latte non è destinato nè al consumo umano nè alla trasformazione in prodotti lattiero caseari.

Sono comprese le altre vacche riformate e al termine della loro carriera economica.

### CAPO AZIENDA (quesito 39)

Persona che di fatto gestisce l'azienda e cioè la persona fisica che assicura la gestione corrente e quotidiana dell'azienda.

Si ha la gestione quotidiana dell'azienda anche quando l'attività è assicurata per un limitato numero di mesi, come ad esempio, nelle aziende specializzate per la viticoltura, olivocoltura ecc.

Il capo azienda è in genere il conduttore stesso, ma può essere una diversa persona, qualora il conduttore stesso abbia affidato la gestione dell'azienda ad un'altra persona, per esempio ad un membro della famiglia.

Per ciascuna azienda si considera capo azienda esclusivamente una persona.

Se più persone partecipano alla gestione corrente e quotidiana dell'azienda, è considerato capo azienda la persona che reca il maggior contributo alla gestione dell'azienda.

Qualora tale contributo alla gestione sia ripartito in maniera uguale tra due o più persone, di queste è considerata capo azienda la più avanzata in età.

Il mezzadro è da considerarsi come capo azienda ed analogamente il soccidario per le aziende a soccida.

#### CASTAGNETI DA FRUTTO (quesito 10)

Sono i castagneti allevati ad alto fusto e destinati principalmente alla produzione del frutto.

Sono compresi soltanto i castagneti nei quali durante l'annata agraria di riferimento si è proceduto alle operazioni colturali e alla raccolta del frutto.

La superficie degli altri castagneti è stata indicata tra i boschi (fustaie di latifoglie).

#### CATEGORIE SPECIALI (quesito 38.1)

Lavoratori che guidano e controllano, con apporto di adeguata competenza tecnico-pratica, gruppi di altri lavoratori operai, esercitando, a volte, un certo potere di iniziativa per la condotta dei lavori.

#### CAVALLI (quesito 29.1)

Sono compresi i cavalli da corsa e da sella appartenenti ad aziende agricole.

#### CEDUI (quesito 13.2) (esclusa la macchia mediterranea)

Si distinguono in:

– **Semplici:** boschi le cui piante provenienti esclusivamente o prevalentemente da ceppaie, vengono periodicamente sottoposte a tagli;

– **Composti:** boschi costituiti da fustaie e da cedui semplici tra loro frammisti.

#### CENTRO AZIENDALE

Insieme di fabbricati situati nell'azienda agricola e connessi all'attività dell'azienda stessa.

Essi, di norma, comprendono le abitazioni del conduttore e dell'altra manodopera impiegata nell'azienda; i ricoveri per animali; i locali per l'immagazzinamento dei prodotti (magazzini, sili da foraggio, fienili ecc.) e quelli per il deposito di macchine ed attrezzi di uso agricolo, ecc.

#### COLONI IMPROPRI (quesito 38.3)

Coloro che prestano lavoro manuale in una azienda agricola, sulla base di pattuizioni particolari

aventi in comune la natura associativa parziaria, ma caratterizzata da una diversità di contenuto per quanto riguarda le prestazioni di lavoro, i conferimenti delle scorte e le suddivisioni delle spese e dei prodotti.

#### COLTIVAZIONE PRINCIPALE (Sezione II)

– **Coltivazione unica**, cioè quella che è la sola ad essere praticata su una data superficie nel corso dell'annata agraria di riferimento. Una coltivazione si considera unica anche quando è consociata con coltivazioni erbacee aventi carattere accessorio o marginale o con colture legnose agrarie o boschive presenti in numero trascurabile di piante;

– **Coltivazioni erbacee consociate praticate su seminativi nudi.**

Ciascuna coltivazione erbacea consociata è stata rilevata come *coltivazione principale* per la parte di superficie effettivamente occupata;

– **Coltivazioni legnose agrarie consociate tra loro o con coltivazioni erbacee.**

Ciascuna coltivazione è stata rilevata come coltivazione principale per la parte di superficie effettivamente occupata;

– **Coltivazione successiva o intercalare più importante dal punto di vista economico.**

E' stata rilevata come *coltivazione principale* per l'intera superficie sulla quale essa è stata praticata.

#### COLTIVAZIONI SUCCESSIVE O INTERCALARI (Sezione II)

Coltivazioni praticate e raccolte l'una dopo l'altra su una determinata superficie nel corso della stessa annata agraria.

#### COLTIVAZIONE SUCCESSIVA SECONDARIA (Sezione II)

Coltivazione successiva od intercalare meno importante dal punto di vista economico. E' stata indicata nella colonna *coltivazione successiva secondaria* per l'intera superficie su cui essa è stata praticata.

#### COLTIVAZIONI LEGNOSE AGRARIE (quesito 7)

Vite, olivo, agrumi, fruttiferi, vivai, canne, gelso (foglie), giunco, manna, salice da vimini, sommacco.

## CONCIMAZIONE (MACCHINE PER LA) (quesito 40.5)

— **Spandiconcime:** macchine semoventi, trainate, portate o semiportate da trattrici, utilizzate per la distribuzione meccanica dei concimi chimici; distributori combinati di concimi ed antiparassitari.

Sono esclusi gli spandiconcime azionati a mano e le seminatrici combinate con spandiconcime.

— **Spandiletame:** macchine trainate o portate da trattrici, utilizzate per il trasporto e la distribuzione meccanica del letame.

Sono esclusi tutti gli spanditori semimeccanici ed i rimorchi a piano mobile senza apparecchi spanditori.

## CONDIZIONE PROFESSIONALE (Sezione V col.4)

La condizione professionale è quella posseduta nella settimana precedente la data di riferimento del censimento e si distingue in:

— **Occupato**, chi possiede una occupazione (in proprio o alle dipendenze) da cui trae una retribuzione o un profitto.

Si considera occupato anche chi collabora, senza avere un regolare contratto di lavoro con un familiare che svolge una attività lavorativa in conto proprio.

— **Disoccupato alla ricerca di nuova occupazione**, chi ha perduto una precedente occupazione alle dipendenze ed è alla ricerca attiva di una nuova occupazione, essendo in grado di accettarla se gli viene offerta.

— **In cerca di prima occupazione**, chi non ha mai esercitato una attività lavorativa o ha cessato una attività lavorativa in proprio ed è alla ricerca attiva di una occupazione essendo in grado di accettarla se gli viene offerta.

— **Casalinga/o**, chi si dedica prevalentemente alla cura della propria famiglia o della propria casa.

— **Studente**, chi si dedica prevalentemente allo studio.

— **Ritirato dal lavoro**, chi ha cessato una attività lavorativa per raggiunti limiti di età oppure per altra causa.

— **In altra condizione**, proprietari, benestanti, inabili al lavoro, chi sta assolvendo agli obblighi di leva, ecc.

## CONDUTTORE

Responsabile giuridico ed economico dell'azienda. Può essere una persona fisica, una società o un Ente pubblico.

Nel caso di colonia parziaria appoderata (mezzadria) come conduttore di azienda è stato considerato il mezzadro. Nel caso di soccida quale conduttore di azienda è stato considerato il soccidante.

## CONSOCIAZIONI (quesito 17)

Coltivazioni che si trovano sullo stesso terreno durante uno stesso periodo e ciascuna delle quali fornisce un raccolto ben distinto nel corso dell'annata agraria.

Ciascuna coltivazione è stata rilevata come *coltivazione principale* per la parte di superficie effettivamente occupata.

## CONSORZI PER IL NOLEGGIO DI MACCHINE AGRICOLE (quesito 40 cod.8)

ConSORZI costituiti da aziende agricole che si associano allo scopo di dare in noleggio le loro macchine ad altre aziende agricole, per ottenere un migliore sfruttamento del loro parco macchine. Le macchine non vengono impiegate per conto del consorzio, ma quest'ultimo funge semplicemente da intermediario (Cfr. Mezzi meccanici utilizzati).

## CONTOTERZISMO (quesito 41)

Utilizzazione di mezzi meccanici:

— **in altre aziende agricole.** Sono state rilevate le giornate di lavoro prestate dalla manodopera aziendale per le operazioni effettuate in altre aziende agricole con mezzi meccanici di proprietà o comproprietà dell'azienda e con manodopera propria dell'azienda;

— **in azienda.** Sono state rilevate le giornate di lavoro effettuate dalla manodopera extraaziendale per impiego in azienda di mezzi meccanici forniti distintamente da altre aziende agricole, organismi associativi e da imprese di esercizio e noleggio.

Operazioni effettuate in azienda con mezzi meccanici extraaziendali: operazioni effettuate in azienda utilizzando mezzi meccanici forniti da altre aziende agricole, cooperative agricole e da imprese di esercizio e noleggio.

## CORPO (quesito 5.2 a)

Porzione continua di terreno facente parte di un'unica azienda, non interrotto da fattori di discontinuità quali strade, corsi d'acqua, ecc. Non costituiscono fattori tali da configurare l'esistenza di due o più corpi, piccoli canali, sentieri poderali, muriccioli, siepi, nonché aree di servizio delle coltivazioni.

Tra due o più corpi di terreno che costituiscono l'azienda è stato considerato come **corpo principale** quello ove si trova il centro aziendale, se esiste oppure quello che ha la maggiore estensione.

Se l'azienda è senza terreno agrario, come corpo principale è stato assunto il luogo ove sono situati gli allevamenti.

Per le aziende senza terreno agrario costituite da greggi transumanti, come corpo principale è stato considerato il comune di residenza dei conduttori.

#### DEPURAZIONE DEI LIQUAMI (IMPIANTI PER LA) (quesito 35 col.7)

Impianti costituiti da fosse biologiche di decantazione, fosse di ossigenazione, fanghi attivi, letti percolatori, ecc. che, attraverso l'attività di micro-organismi e/o reattivi chimici, provvedono a depurare i liquami degli allevamenti al fine di ottenere acque non inquinanti.

#### DIRIGENTI (quesito 38.1)

Lavoratori che ricoprono un ruolo caratterizzato da un grado di professionalità, autonomia e potere decisionale e sono preposti alla direzione dell'azienda agricola, forestale o zootecnica, esplicando le loro funzioni al fine di promuovere, coordinare e gestire la realizzazione degli obiettivi dell'azienda stessa.

#### ESSICCAZIONE MECCANICA (IMPIANTI PER L') (quesito 22.1)

— **della granella:** impianti utilizzati per l'essiccazione artificiale della granella che per la ventilazione di aria fredda, riscaldata o calda riducono il tasso di umidità della granella ad un grado che ne consenta la conservazione;

— **del foraggio:** impianti utilizzati per l'essiccazione artificiale del foraggio verde o semiappassito che per la ventilazione di aria fredda, riscaldata o calda riducono il tasso di umidità del foraggio in modo da ottenere un prodotto concentrato di più alto potere nutritivo.

#### FABBRICATI RURALI (quesito 42)

Locali per la conservazione o l'immagazzinamento dei prodotti nonché per il deposito di macchine ed attrezzi di uso agricolo.

— **Celle frigorifere:** locali in muratura o prefabbricati predisposti allo stoccaggio di prodotti delle coltivazioni e/o degli allevamenti che vengono mantenuti a temperatura ed umidità costanti;

— **Magazzini:** locali appositamente attrezzati per il deposito e la conservazione dei prodotti dell'azienda.

— **Sili da foraggio:** speciali serbatoi in muratura od in plastica rigida destinati alla conservazione del foraggio verde o semiessiccato che vi subisce una particolare maturazione.

Sono esclusi i cosiddetti *sili all'aperto* costituiti da masse di fieno o paglia pressate e conservate all'aperto.

#### FAMIGLIA DEL CONDUTTORE (quesito 37)

Per famiglia, ai fini del censimento, si intende un insieme di persone legate da vincoli di matrimonio, parentela, affinità, adozione, tutela o da vincoli affettivi, coabitanti ed aventi dimora abituale nello stesso comune.

Sono considerate facenti parte della famiglia, come membri aggregati di essa, anche le persone addette ai servizi domestici, nonché le altre persone che, a qualsiasi titolo, convivono abitualmente con la famiglia stessa.

I caratteri distintivi della famiglia per il censimento sono:

— la relazione di parentela, affinità o affettività che unisce tra loro più persone;

— la coabitazione, cioè la convivenza di tutti i membri nello stesso alloggio e la conseguente condizione della loro dimora abituale in uno stesso comune.

#### FERTIRRIGAZIONE (quesito 18.6)

Somministrazione di elementi fertilizzanti, disciolti o sospesi nell'acqua, alle coltivazioni mediante apposite apparecchiature per l'irrigazione opportunamente predisposte per il dosaggio degli elementi stessi.

#### FIORI E PIANTE ORNAMENTALI (quesito 6.7)

Tutte le coltivazioni sia *in piena aria* che *protette*, di piante da fiore, da foglia e da fronda da recidere, di bulbi e tuberi da fiori, nonché di piante ornamentali non legnose da interni o destinate alla formazione di aiuole, bordure, tappeti erbosi, ecc.

#### FORAGGERE AVVICENDATE (quesito 6.9)

— **Prati avvicendati,** coltivazioni foraggere erbacee in avvicendamento che occupano il terreno per più annate agrarie consecutive (al massimo fino a cinque anni) e che sono costituite generalmente da leguminose pure o in miscuglio. Si distinguono in

puri (erba medica, lupinella, sulla, trifoglio ladino, trifoglio pratense) e misti.

— **Erbai**, coltivazioni foraggere erbacee in avviamento che occupano il terreno al massimo per un'annata agraria (veccia, trifoglio incarnato, cereali in erba e a maturazione cerosa, ecc).

Si distinguono in puri (avena, bietola, cicerchia, colza, fava, favino, frumento e triticale, granoturco, loglio italico, lupino, miglio, moco, orzo, panico, pimpinella, pisello, ravizzone, sala palustre, segale, senape, serradella, soia, sorgo, trifoglio alessandrino, trifoglio incarnato, trigonella o fieno greco, veccia, vigna cinese) e misti.

**FORMA DI CONDUZIONE** (Rapporti tra impresa e lavoro)  
(quesito 1.1)

— **Conduzione diretta del coltivatore**, quando il conduttore presta egli stesso lavoro manuale nell'azienda da solo o con l'aiuto di familiari, indipendentemente dall'entità del lavoro fornito da eventuale manodopera salariale, la quale può anche risultare prevalente rispetto a quella prestata dal conduttore e dai suoi familiari.

La conduzione diretta del coltivatore si suddivide ulteriormente nelle seguenti forme:

— con *solo manodopera familiare*, quando le giornate lavorative impiegate nell'azienda sono dovute *esclusivamente* al conduttore, ai suoi familiari o agli altri parenti;

— con *manodopera familiare prevalente*, se le giornate di lavoro prestate dal conduttore e dai suoi familiari o dagli altri parenti sono in numero uguale o maggiore di quelle prestate dall'altra manodopera aziendale (salarati fissi, braccianti, ecc.);

— con *manodopera extrafamiliare prevalente*, se le giornate di lavoro prestate dal conduttore, dai familiari e dagli altri parenti, risultano inferiori a quelle dell'altra manodopera aziendale (salarati fissi, braccianti, ecc.).

— **Conduzione con salarati e/o compartecipanti (in economia)**, quando il conduttore impiega per i lavori manuali dell'azienda esclusivamente manodopera fornita da operai a tempo indeterminato o a tempo determinato (salarati fissi ed assimilati, braccianti, giornalieri e simili) e/o compartecipanti, mentre la sua opera e quella dei familiari è rivolta, in generale, alla direzione dell'azienda nei riguardi dei vari aspetti tecnico-organizzativi;

— **Conduzione a colonia parziaria appoderata (mezzadria)**, quando una persona fisica o giuridica (concedente) affida un podere ad un capo famiglia il quale si impegna ad eseguire, con l'aiuto dei familiari (famiglia colonica), tutti i lavori che il podere richiede, sostenendo parte delle spese necessarie;

— **Altra forma di conduzione**. Comprende tutte le forme di conduzione non classificabili tra quelle sopra indicate tra le quali:

— *la conduzione parziaria non appoderata*.

Con questa forma di conduzione il concedente non conferisce un podere come si riscontra nelle aziende a colonia parziaria appoderata (mezzadria) ma soltanto uno o più appezzamenti di terreno. Inoltre, il rapporto associativo non si estende ai familiari del colono, sebbene questi di norma, si avvalga di familiari per i lavori richiesti dal fondo.

— *Soccida*. Contratto di natura associativa tra chi dispone di bestiame e di terreni a pascolo (soccidante) ed allevatore (soccidario) che presta lavoro manuale, anche se talvolta può conferire parte del bestiame e di altre scorte. I due contraenti si associano per l'allevamento e per l'esercizio delle attività connesse al fine di ripartire i prodotti e gli utili che ne derivano.

**FORMA GIURIDICA**  
(quesito 2)

— **Persona fisica**, quando l'azienda è condotta da una persona singola o, pro-indiviso, da più persone legate da vincoli di parentela o da altri rapporti associativi di natura privatistica (società di fatto, comunanza od affittanza collettiva).

— **La comunanza**, è un'associazione costituita da collettività di famiglie che conducono in forma mutualistica l'azienda agricola costituita, di norma, da terreni pascolativi di proprietà della comunanza stessa.

— **L'affittanza collettiva**, è un'associazione di lavoratori agricoli che conducono *pro indiviso* l'azienda agricola costituita, di norma, da estese superfici prese in affitto;

— **Società (cooperativa, per azioni o di altro tipo)**. La cooperativa agricola è un'associazione tra agricoltori costituita secondo la legislazione vigente la cui caratteristica fondamentale è la mutualità (stalle sociali, cooperative di conduzione dei terreni, ecc.);

— **Ente pubblico**, quando l'azienda è condotta da una persona giuridica di diritto pubblico (Stato, Regioni, Province, Comuni, ecc.) nonché da altri enti ed istituzioni pubbliche non aventi scopo di lucro (ospedali, enti comunali di assistenza, enti ecclesiastici e religiosi, case di pena, scuole agrarie, ecc.).

**FRAMMENTAZIONE DEI TERRENI**  
(quesito 5)

Per le aziende con terreno agrario è stato rilevato il numero dei corpi che costituiscono l'azienda e la superficie totale distintamente per i terreni:

- situati nel comune di censimento;
- facenti parte dell'azienda stessa e situati in altri comuni;
- facenti parte dell'azienda stessa e situati in altri Stati.



## FRUTTIFERI (quesito 7.4)

— **Frutta fresca di origine temperata:** melo, pero, pesco, nettarina (pesca noce), albicocco, susino, ciliegio (ciliegia tenerina e duracina, ciliegia visciola ed amarena o marasca), cotogno, fico, gelso (bacca), giuggiolo, lampone, loto (kaki), melograno, mirtillo, mora di rovo, nespolo comune, nespolo del Giappone, ribes comune, ribes nero, sorbo, uva spina.

— **Frutta fresca di origine sub-tropicale:** actinidia (kiwi), ananas, annone, avocado, babaco, banana, dattero, fico d'India, mango, maracuja, papaja, passiflora.

— **Frutta a guscio:** mandorlo, nocciolo, carrubo, noce, pistacchio.

## FUNGHI IN GROTTI, SOTTERRANEI, APPOSITI EDIFICI (quesito 20)

Coltivazione dei funghi praticata in appositi edifici, ovvero nei sotterranei, grotte, ecc. Qualora la stessa superficie di un letto di coltura fosse stata utilizzata piu' volte nel corso dell'annata agraria è stata conteggiata una sola volta.

## FUSTAIE (quesito 13.1)

Boschi costituiti da piante, di norma provenienti da seme, destinate ad essere allevate ad alto fusto.

Rispetto alla specie legnosa, le fustaie sono distinte in **conifere** o **resinose**, in **latifoglie** e **miste di conifere e latifoglie**.

## GIORNATA DI LAVORO (Sezione V quesiti 37 e 38 col.5)

Prestazione lavorativa non inferiore alle otto ore. Se il lavoro prestato giornalmente presso l'azienda è stato inferiore alle 8 ore si sono convertite le ore di lavoro in giornate di 8 ore.

Se invece le ore di lavoro giornaliero hanno superato le 8 ore non si è operata alcuna conversione.

Il numero delle giornate di lavoro fa riferimento a quelle effettivamente prestate con esclusione di giorni di congedo, ferie e malattia.

## IMPIEGATI (quesito 38.1)

Lavoratori che svolgono un'attività nel campo tecnico-amministrativo di coordinamento e controllo

o di esecuzione con diverso grado di responsabilità.

## IRRIGAZIONE (quesito 18)

— **Superficie irrigabile:** superficie che nel corso dell'annata agraria di riferimento potrebbe essere irrigata in base alla potenzialità degli impianti a disposizione dell'azienda ed alla quantità di acqua disponibile;

— **Superficie effettivamente irrigata:** superficie aziendale che nel corso dell'annata agraria di riferimento viene irrigata almeno una volta;

— **Coltivazione effettivamente irrigata nell'annata agraria.** Una determinata superficie, sulla quale, nel corso dell'annata agraria, sono praticate successivamente piu' coltivazioni, si considera una sola volta per la coltura principale se questa è irrigata. Se la coltivazione principale non è irrigata si indica la piu' importante delle colture secondarie irrigate.

Sistemi di irrigazione:

— **Aspersione (a pioggia),** se l'acqua viene somministrata al terreno dall'alto mediante idonee apparecchiature, in modo da riprodurre l'effetto della pioggia naturale;

— **Sommersione,** se l'acqua, trattenuta da arginelli, sommerge per periodi variabili e con livello variabile il terreno (tipica delle risaie).

L'irrigazione *a conca* degli alberi da frutto nel Mezzogiorno è assimilata alla sommersione;

— **Scorrimento superficiale ed infiltrazione laterale,** se l'acqua viene fatta scorrere sul terreno sistemato a piani inclinati (tipica delle marcite lombarde) oppure se viene immessa in canaletti o in solchi e raggiunge lateralmente, per infiltrazione, le radici delle piante coltivate. E' frequente nell'irrigazione delle sarchiate, in genere, e delle colture ortive del Mezzogiorno;

— **Localizzata sottochioma** (goccia, sorso, spruzzo), se l'acqua viene somministrata, mediante idonee apparecchiature, per gocciolamento localizzato o ad intermittenza (a sorsi).

Tale sistema viene utilizzato per le coltivazioni ortive, floreali e legnose;

— **Altro sistema,** comprende tutti i sistemi non contemplati nelle voci precedenti, come la subirrigazione, somministrazione di acqua a mezzo di condotti sotterranei disperdenti o talora a mezzo di condotti di drenaggio.

## IRRORAZIONE E PER LA LOTTA CONTRO I PARASSITI E LE ERBE INFESTANTI (APPARECCHI MECCANICI PER L') (quesito 40.4)

Apparecchi a motore, a dorso o a trazione animale e tutti gli apparecchi a trazione meccanica e semoventi che servono per irrorare, atomizzare, nebuliz-

zare, polverizzare o bruciare e che vengono utilizzati nella lotta contro i parassiti vegetali ed animali e le erbe infestanti. Sono compresi gli elicotteri, gli aerei e le jeeps utilizzati a detto scopo. Sono esclusi gli apparecchi portati a dorso o a trazione animale non azionati da motore.

#### LAVORAZIONE E LA TRASFORMAZIONE DEI PRODOTTI DELLE COLTIVAZIONI (IMPIANTI PER LA) (quesito 22)

Impianti propri dell'azienda utilizzati esclusivamente o prevalentemente per la lavorazione e la trasformazione di prodotti aziendali e per la produzione di mangimi da consumarsi in azienda.

#### LAVORO (Sezione V)

**Lavori agricoli** sono quelli che contribuiscono al conseguimento della produzione agricola, forestale e zootecnica, ad eccezione dei lavori domestici (pulizia dell'abitazione, preparazione dei pasti per la famiglia, ecc.)

Sono considerati lavori agricoli, purchè effettuati dalla manodopera aziendale, la direzione e la sorveglianza dei lavori, l'organizzazione e la gestione aziendale, la conservazione, la lavorazione, la trasformazione e la commercializzazione dei prodotti nonché la manutenzione di fabbricati, macchine ed impianti ed il trasporto per conto dell'azienda.

Sono esclusi i lavori effettuati dalla manodopera aziendale presso altre aziende agricole, nonché i lavori di stoccaggio, condizionamento, trasformazione, vendita e trasporto dei prodotti di altre aziende.

E' esclusa la manodopera fornita da imprese di esercizio e noleggio di mezzi meccanici, da imprese industriali od a titolo di aiuto reciproco.

#### LEGUMI SECCHI (quesito 6.2)

- **per foraggio** (esclusi i miscugli): favetta, pisello, veccia, vecciolo;
- **altri**: cece, cicerchia, dolico, fagiuolo, fava, lenticchia, lupino, pisello, serradella, soia.

#### MACCHIA MEDITERRANEA (quesito 13.3)

Associazione vegetale tipica della fascia litoranea del Mediterraneo, costituita da piante forestali sempreverdi (pino marittimo, cipresso, leccio, sughera, ecc.) alle quali si associano, con carattere di prevalenza, piante arbustive sempreverdi (lentisco, alloro,

corbezzolo, olivastro, oleandro, ecc.). Tali formazioni boschive non sono sottoposte a regolari tagli per la produzione di legname.

#### MANODOPERA AGRICOLA (Sezione V)

Persone di 14 anni e più' occupate nei lavori agricoli dell'azienda.

#### MEZZI MECCANICI UTILIZZATI (quesito 40)

Mezzi meccanici utilizzati durante l'annata agraria di riferimento per l'effettuazione di lavori agricoli. Sono:

— **di proprietà dell'azienda** i mezzi meccanici di proprietà esclusiva dell'azienda, anche se temporaneamente utilizzati in altre aziende agricole, compresi i mezzi meccanici acquistati in leasing;

— **in comproprietà** i mezzi meccanici di proprietà di due o più' aziende agricole;

— **forniti da altre aziende agricole** i mezzi meccanici temporaneamente utilizzati dall'azienda, ma di proprietà di una altra azienda (aiuto reciproco, consorzi per il noleggio di macchine agricole);

— **forniti da organismi associativi** i mezzi meccanici appartenenti a cooperative agricole, enti di sviluppo, consorzi di bonifica, ecc. e utilizzati dall'azienda facente parte dell'organismo associativo stesso;

— **forniti da imprese di esercizio e noleggio** i mezzi meccanici utilizzati in azienda e di proprietà di imprenditori di lavori agricoli e di altre imprese industriali.

#### MIETITREBBIATRICI (quesito 40.6)

Macchine semoventi, trainate o portate da trattori, utilizzate per la mietitura, raccolta, trebbiatura dei cereali, dei legumi secchi, dei semi oleosi e delle sementi foraggere.

#### MOTOCOLTIVATORI, MOTOZAPPE, MOTOFRESATRICI, MOTOFALCIATRICI (quesito 40.3)

Veicoli a motore, ad un solo asse, utilizzati per i lavori agricoli.

Sono esclusi tutti gli apparecchi utilizzati esclusivamente per gli orti familiari, i parchi e i giardini ornamentali.

#### MUNGITURA MECCANICA (IMPIANTI PER LA) (quesito 35 col.8)

Impianti di mungitura fissi o mobili i cui dispositivi

funzionano secondo il principio dell'aspirazione e della compressione.

In particolare:

- impianti di mungitura con secchi e canalizzazione;
- sale da mungitura compresi gli impianti utilizzati nei pascoli;
- autocarri per la mungitura (compresi gli autocarri muniti di impianti per la mungitura e la raccolta di latte).

#### MUNGITURA (SALA DI) (quesito 35 coll. 9 e 10)

Locale, distinto dalla stalla, appositamente attrezzato con poste fisse ed impianti di mungitura meccanica.

#### MUNGITURA COMPLETAMENTE AUTOMATIZZATA (SALA DI) (quesito 35 col. 10)

Sala di mungitura nella quale si svolgono contemporaneamente le operazioni di:

- distacco automatico del porta capezzolo alla fine della mungitura;
- registrazione automatica del volume del latte munto durante la mungitura.

#### OPERAI A TEMPO DETERMINATO (quesito 38.2)

Operai assunti con un rapporto individuale di lavoro a tempo determinato per l'esecuzione di lavori di breve durata, stagionale o a carattere saltuario oppure assunti per fase lavorativa o per la sostituzione di operai per i quali sussista il diritto alla conservazione del posto.

Agli operai a tempo determinato sono assimilati, ai fini del censimento, i compartecipanti, intendendosi per tali i lavoratori ai quali vengono affidati, nel corso dell'annata agraria, tutti o soltanto una parte dei lavori che richiede una determinata coltivazione, ricevendo come compenso una quota parte del prodotto.

#### OPERAI A TEMPO INDETERMINATO (quesito 38.1)

Lavoratori agricoli assunti con rapporti di lavoro senza prefissione di termine ed ai quali il datore di lavoro garantisce 181 giornate annuali di effettivo lavoro per tutta la durata del rapporto e la cui retribuzione, riferita ad anno, viene corrisposta mensilmente, a norma del contratto nazionale di lavoro per gli operai agricoli con l'integrazione dei contratti provinciali.

#### ORGANISMI ASSOCIATIVI (quesito 45.2 col.3)

Per organismi associativi si intendono le cooperative agricole e gli organismi associativi simili.

— **Cooperative agricole.** Associazioni tra agricoltori costituite secondo la legislazione vigente, aventi scopo mutualistico e rivolte prevalentemente alla fornitura di beni e servizi direttamente agli appartenenti all'organismo sociale a condizioni più vantaggiose.

Le cooperative a seconda della finalità e del campo di attività prendono denominazioni diverse, come cantine sociali, oleifici cooperativi, centrali ortofrutticole, latterie e caseifici sociali, macelli cooperativi, ecc.;

— **Organismi associativi simili.** Società di diritto o di fatto che operano nel campo agricolo e che hanno lo scopo di conseguire un dato fine economico sia attraverso l'aumento della produzione e della produttività che attraverso l'espletamento di determinati servizi senza che sia sancito il principio mutualistico.

Sono compresi tra gli organismi associativi gli enopoli, gli elaiopoli, i consorzi di miglioramento fondiario ed ogni altra società o ente che abbia come scopo mutualistico l'acquisto o la produzione per i propri soci di sostanze utili per l'agricoltura, l'acquisto di terreni, la raccolta, la conservazione, la trasformazione e vendita di prodotti ai soci.

#### ORTI FAMILIARI (quesito 8)

Piccole superfici utilizzate essenzialmente per la produzione di ortaggi, legumi freschi, patate, ecc. destinati, di norma, ad essere consumati dalla famiglia del conduttore o da altre persone che lavorano nell'azienda. Su tali superfici possono essere eventualmente presenti anche altre coltivazioni erbacee e/o alcune piante legnose agrarie.

#### ORTIVE (quesito 6.6)

Coltivazioni **ortive in piena aria** sono le coltivazioni di legumi freschi ed ortaggi praticate all'aperto sia in pieno campo che in orti stabili o industriali. Si distinguono in:

— **coltivazioni ortive di pieno campo**, quando sono in avvicendamento con le altre coltivazioni agricole;

— **coltivazioni ortive in orti stabili o industriali**, quando sono caratterizzate da un rapido avvicendamento tra di loro e producono ortaggi e legumi freschi normalmente immessi nel commercio.

Le coltivazioni **ortive protette** sono quelle colti-

vazioni praticate al coperto per tutto o per la maggior parte del ciclo vegetativo.

Rientrano in questa voce:

- legumi freschi: fagiolo (compresi i fagioli mangiatutto), pisello (compresi i piselli mangiatutto o taccole), fava;
- carciofo;
- fragola;
- pomodoro da mensa;
- pomodoro da industria;
- altre ortive: acetosella, aglio, asparago, barbabietola da orto, basilico, bietola, broccolo di rapa, cardo, carota, cavolfiore, cavolo a penna, cavolo broccolo, cavolo cappuccio, cavolo di Bruxelles, cavolo rapa, cavolo rosso, cavolo verza, cetriolo da mensa, cetriolini, cicoria o radicchio (da foglie e da radici), cipolla, cocomero o anguria, crescione, finocchio, funghi (esclusi quelli coltivati in grotte, sotterranei o in appositi edifici), indivia (riccia e scarola), lattuga (cappuccina romana, da taglio), mais dolce, melanzana, melone o popone o cantalupo, pastinaca, peperone, porro, prezzemolo, rapa, ravanella, scalogno, scorzonera, scorzonera bianca, sedano (da coste e da foglie), sedano rapa (da radice), spinacio, topinambur, zucca, zucchine.

#### PARENTI DEL CONDUTTORE

Per parenti del conduttore che lavorano in azienda si intendono i discendenti, gli ascendenti ed altri parenti o affini del conduttore (compresi i casi di parentela derivante da adozione) non facenti parte della famiglia del conduttore stesso, la cui attività lavorativa presso l'azienda durante l'annata agraria non è stata svolta a carattere saltuario o occasionale.

#### PIANTE INDUSTRIALI (quesito 6.5)

Tabacco, luppolo, cotone, piante da semi oleosi (colza e ravizzone, girasole, soia, arachide, canapa, lino, papavero, ricino, senape, sesamo), piante aromatiche, medicinali, da condimento (aneto, angelica, anice, assenzio, belladonna, camomilla, capperone, cerfoglio, cumino o carvi, digitale, dragoncello, gelsomino, genziana, hamamelis, issopo, lavanda, liquorizia, maggiorana, malva, melissa o cedronella, menta, origano, piretro, rabarbaro, rafano, rosmarino, rucchetta, salvia, segale cornuta, timo, valeriana, zafferano), canapa (fibra), canna da zucchero, cicoria da caffè, giaggiolo (ireos), lino (fibra), saggina da scopa, scopiglio, sorgo zuccherino.

#### PIANTE SARCIATE DA FORAGGIO (quesito 6.8)

Barbabietola da foraggio e semizzuccherina, ca-

rota da foraggio, cavolo da foraggio, navone o rapa da foraggio o rutabaga, pastinaca da foraggio, topinambur, zucca da foraggio. Sono escluse le superfici destinate alla produzione di sementi.

#### PIOPPETE (quesito 12)

Superfici utilizzate per la coltivazione dei pioppi ad alto fusto anche se il suolo viene parzialmente adibito a coltivazioni erbacee a carattere accessorio o marginale.

#### PRATI PERMANENTI E PASCOLI (quesito 9)

Coltivazioni foraggere erbacee fuori avvicendamento che occupano il terreno per un periodo superiore a cinque anni.

— **Prato permanente** quando il foraggio viene, di norma, raccolto mediante falciatura.

— **Pascolo** quando il foraggio viene utilizzato, di regola, soltanto dal bestiame pascolante.

#### PRODUZIONE DI MANGIME (IMPIANTI PER LA) (quesito 22.2)

Impianti utilizzati per ridurre in farina o in piccoli frammenti le granaglie ed i foraggi destinati all'alimentazione del bestiame e per miscelare gli elementi costitutivi dei mangimi, previamente triturati o macinati.

#### RACCOGLITRICI PRESSATRICI DI FORAGGIO (quesito 40.10)

Macchine semoventi oppure trainate, portate o semiportate da trattrici che effettuano la raccolta del foraggio semiappassito o secco e della paglia ed il successivo affastellamento in balle confezionate o non con spago o filo di ferro, di forma parallelepipedica da 15 a 50 Kg di peso oppure di forma cilindrica di 250 Kg e più.

#### RACCOGLITRICI-TRINCIATRICI (quesito 40.9)

Macchine semoventi oppure trainate, portate o semiportate da trattrici che effettuano in maniera continua la raccolta, la trinciatura ed il caricamento del foraggio (verde, da insilare semiappassito o secco) e della paglia lasciati sul posto o preventivamente disposti in andane.

**RACCOLTA MECCANIZZATA DELLA PATATA  
(MACCHINE PER LA)  
(quesito 40.7 a)**

Macchine semoventi oppure trainate o portate da trattrici, che estraggono le patate dal terreno, le separano dalle foglie, zolle, terriccio, ecc., le dispongono in file, le raccolgono e/o le caricano in sacchi o in casse o in recipienti da carico o su di un rimorchio.

Gli organi che eseguono tale operazione possono essere raccolti in un'unica macchina o divisi in più macchine semplici collegate tra loro.

**RACCOLTA MECCANIZZATA DELLA BARBABIE-  
TOLA DA ZUCCHERO (MACCHINE PER LA)  
(quesito 47.b)**

Macchine semoventi, oppure trainate o portate da trattrici, che scollettano le barbabietole da zucchero, le estraggono dal terreno, le allineano in file, le raccolgono in cassoni e/o distruggono le foglie, oppure le sistemano in andane trasversali o longitudinali.

Gli organi che eseguono tale operazione possono essere raccolti in un'unica macchina o divisi in più macchine semplici collegate tra loro.

**RACCOLTA (MACCHINE PER LA)  
(quesiti 40.8 a,b,c)**

— **Delle ortive:** macchine specializzate per la raccolta di prodotti ortivi, dotate di pettine battitore che possono realizzare in una sola operazione e in modo continuo il distacco delle parti non utilizzabili degli ortaggi e la loro raccolta. Il prodotto raccolto può essere convogliato provvisoriamente in tramogge situate nella stessa macchina;

— **Di uva:** macchine semoventi, oppure trainate o portate da trattrici, utilizzate per la vendemmia e costituite da una piattaforma portante e da una testa di raccolta, nonché da installazioni per la raccolta e lo scarico dell'uva;

— **Della frutta:** macchine semoventi dotate di piattaforma mobile a comando idraulico portata all'estremità di telai articolati capaci di spostarsi verticalmente ed orizzontalmente (carrelli elevatori), utilizzati per la raccolta della frutta.

**REFRIGERAZIONE E/O IL TRATTAMENTO IGIENICO  
DEL LATTE (IMPIANTI PER LA)  
(quesito 36.1)**

Impianti per il raffreddamento e la conservazione del latte al freddo dopo la mungitura per impedire la moltiplicazione dei batteri. Subito dopo la mungitura si esegue anche la filtrazione del latte mediante filtri adatti, semplici e disinfettabili.

**SEMENTI  
(quesito 6.10)**

Superfici per la produzione di sementi e piantine non legnose destinate alla vendita per essere trapian-tate.

Sono escluse le superfici per la produzione di sementi di cereali, di leguminose, di patate da semina, di piante da semi oleosi.

Le superfici utilizzate per la produzione di sementi per il fabbisogno aziendale rientrano nelle varie voci relative alle singole colture.

**SERRE  
(quesito 21)**

Costruzione per la protezione delle coltivazioni, di altezza sufficiente per potervi accedere ed eseguire le operazioni colturali e che realizza un ambiente artificiale che permette di coltivare piante fuori stagione o piante che esigono speciali condizioni climatiche.

Fra le serre sono comprese sia le installazioni di tipo tradizionale con struttura in muratura o metallica e con copertura di vetro, che le costruzioni più semplici, generalmente costituite da intelaiatura di legno con copertura di materiale plastico rigido o flessibile estesa sia al tetto sia alle pareti, che di norma si rinnova all'inizio della campagna.

Non sono considerate serre le costruzioni la cui copertura è limitata al tetto, dato che non si realizza quella differenza tra condizioni ambientali interne ed esterne che è caratteristica delle serre vere e proprie.

**SGOMBERO QUOTIDIANO DEL LETAME O RIMO-  
ZIONE DEI RIFIUTI (IMPIANTI PER LO)  
(quesito 35 col.6)**

Impianti fissi, meccanici o semi meccanici, che trasportano il letame o i rifiuti fuori dai ricoveri nelle concimaie.

Sono esclusi i caricatori frontali o posteriori, i ripulitori-trasportatori di letame fissati alle trattrici e le treggie utilizzate per lo sgombero.

**SUINI  
(quesito 30)**

— **Verri:** maschi interi già utilizzati per la funzione riproduttiva o ad essa destinati;

— **Scrofe:** femmine utilizzate o destinate alla riproduzione;

— **Suini da macello:** suini destinati alla produzione di carne compresi i verri e le scrofe riformate, ossia al termine della loro carriera riproduttiva.

## SUPERFICIE AZIENDALE (Sezione 2)

— **Totale.** Area complessiva dei terreni dell'azienda destinati a colture erbacee e/o legnose agrarie, inclusi i boschi, la superficie agraria non utilizzata, nonché l'area occupata da parchi e giardini ornamentali, fabbricati, stagni, canali, ecc. situati entro il perimetro dei terreni che costituiscono l'azienda.

E' compresa la superficie coltivata a funghi in grotte, sotterranei ed in appositi edifici.

— **Agricola utilizzata.** Insieme dei terreni investiti a seminativi, orti familiari, prati permanenti e pascoli, coltivazioni legnose agrarie e castagneti da frutto.

Essa costituisce la superficie investita ed effettivamente utilizzata in coltivazioni propriamente agricole.

E' esclusa la superficie investita a funghi in grotte, sotterranei ed appositi edifici.

— **Agraria non utilizzata.** Insieme dei terreni dell'azienda non utilizzati a scopi agricoli per una qualsiasi ragione (di natura economica, sociale od altra), ma suscettibili di essere utilizzati a scopi agricoli mediante l'intervento di mezzi normalmente disponibili presso un'azienda agricola.

Sono compresi gli eventuali terreni abbandonati facenti parte dell'azienda.

Sono esclusi i terreni a riposo.

— **Altra.** E' costituita dalle aree occupate da fabbricati, cortili, strade poderali, fossi, canali, cave, terre sterili, rocce, parchi e giardini ornamentali, ecc.

Sono comprese anche le superfici delle grotte, dei sotterranei e degli appositi edifici destinati alla coltivazione dei funghi.

## TERRENI A RIPOSO (quesito 6.11)

Terreni, lavorati (maggesi) o non, che entrano in avvicendamento e sui quali non è praticata alcuna coltura nel corso dell'annata agraria.

Sono esclusi i terreni in stato di abbandono per una qualsiasi ragione di natura economica, sociale od altra.

## TITOLO DI POSSESSO DEI TERRENI (quesito 1.2)

Sono assimilati alla **proprietà**: l'usufrutto, l'enfiteusi, l'assegnazione dei terreni da parte di enti di sviluppo, consorzi e simili, il beneficio parrocchiale, la colonia perpetua.

Sono assimilati all'**affitto**: l'affitto misto e l'uso gratuito.

## TRASFORMAZIONE DI UVA E OLIVE (IMPIANTI PER LA)

(quesito 22.3 a,b)

Impianti utilizzati per la trasformazione dell'uva o delle olive azionati a motore e situati, in genere, in appositi locali destinati ed attrezzati a tale scopo.

Sono escluse le pigiatrici, le diraspatrici ed i torchi azionati a mano.

## TRATTAMENTO E LA TRASFORMAZIONE DEL LATTE (IMPIANTI PER IL)

(quesito 36)

Impianti propri dell'azienda utilizzati esclusivamente o prevalentemente per il trattamento e la trasformazione del latte aziendale.

## TRATTRICI

(quesito 40.1)

Trattrici con almeno due assi, utilizzate per l'esecuzione dei lavori agricoli.

Sono compresi i veicoli a motore trasformati (derivate) ed i veicoli a motore specializzati (Jeep, Unimog, ecc.) che vengono utilizzati come trattrici agricole propriamente dette.

## TUNNELS E CAMPANE

(quesito 6.6)

— **Tunnels:** coperture installate allo scopo di proteggere file di piante;

— **Campane:** coperture installate allo scopo di proteggere singole piante.

Tra i tunnels e le campane sono compresi i cassoni fissi e mobili.

## UVA PER LA PRODUZIONE DI VINI A DENOMINAZIONE CONTROLLATA (vini DOC) E CONTROLLATA E GARANTITA (vini DOCG)

(quesito 23.1)

Uva prodotta da viti appartenenti a vitigni di uva da vino le cui superfici sono iscritte all'*Albo dei vigneti* istituito presso le Camere di Commercio, Industria, Artigianato e Agricoltura, per la produzione di vino a denominazione di origine controllata (vino DOC) o controllata e garantita (vino DOCG).

Tale uva può anche essere destinata in tutto o in parte alla produzione di altri vini o al consumo diretto.

**UVA PER LA PRODUZIONE DI ALTRI VINI**  
(Compresi i vini da tavola con indicazione geografica)  
(quesito 23.2)

Uva prodotta da viti appartenenti a vitigni di uva da vino le cui superfici non sono iscritte all'*Albo dei vigneti*.

Tale uva può anche essere destinata in tutto o in parte al consumo diretto.

**UVA DA TAVOLA**  
(quesito 23.3)

Uva prodotta da viti appartenenti a vitigni di uva da tavola, anche se essa viene destinata del tutto o in parte alla vinificazione.

**UVA PER LA PRODUZIONE DI VINI DA TAVOLA CON INDICAZIONE GEOGRAFICA**  
(quesito 23.9)

Uva per la produzione di altri vini le cui superfici sono destinate dall'azienda alla produzione di vini da tavola con indicazione geografica e dichiarate come tali alla competente Camera di Commercio, Industria, Artigianato e Agricoltura.

Per indicazione geografica si intende la specificazione della zona di produzione in cui ricadono le superfici a vite. Tale zona può essere costituita da una o più unità amministrative (comune, provincia, regione) oppure da una parte del loro territorio o da località delimitate da apposito decreto del Ministero dell'agricoltura e delle foreste.

**VITI NON INNESTATE**  
(quesito 23.4)

Giovani piante di vite messe a dimora e non ancora innestate, ma destinate ad esserlo.

**VITI MADRI DI PORTINNESTO**  
(quesito 23.5)

Piante di vite appartenenti a varietà coltivate per la produzione di materiale per la moltiplicazione della vite (tralci).

Trattasi di particolari varietà di viti dalle quali vengono prelevate parti di tralci le quali, interrate, emet-

tono radici dando origine ad una nuova pianta di vite (barbatella).

**VITIGNO**  
(quesiti 23.1, 23.2, 23.3)

Varietà di una stessa specie di vite, compresi i loro incroci e reincroci, nonché gli incroci tra diverse specie di vite, coltivate per la produzione di uva da vino, uva da tavola o materiale per la moltiplicazione vegetativa della vite.

**VIVAI**  
(quesito 7.5)

Superfici investite a piantine legnose agrarie e forestali, destinate ad essere trapiantate.

Sono compresi i vivai di alberi ed arbusti ornamentali nonché le superfici destinate alla coltivazione di piante madri di portinnesto ed i barbatellai.

Sono esclusi i vivai forestali destinati al fabbisogno aziendale, la cui superficie è compresa tra le colture boschive.

**ZONE ALTIMETRICHE**

— **Montagna:** territorio caratterizzato dalla presenza di notevoli masse rilevate aventi altitudini, di norma, non inferiori a 600 metri nell'Italia settentrionale e 700 metri nell'Italia centro-meridionale e insulare. Le aree intercluse fra le masse rilevate, costituite da valli, altipiani ed analoghe configurazioni del suolo, sono comprese nella zona di montagna.

— **Collina:** territorio caratterizzato dalla presenza di diffuse masse rilevate aventi altitudini, di regola, inferiori a 600 metri nell'Italia settentrionale e 700 metri nell'Italia centro-meridionale e insulare. Eventuali aree di limitata estensione aventi differenti caratteristiche, intercluse, sono comprese nella zona di collina.

— **Pianura:** territorio basso e pianeggiante caratterizzato dall'assenza di masse rilevate. Sono incluse, in questa zona altimetrica, sia le propaggini di territorio che nei punti più discosti dal mare si elevino ad altitudine, di regola, non superiore a 300 metri, purché presentino, nell'insieme e senza soluzione di continuità, inclinazione trascurabile rispetto al corpo della zona di pianura, sia eventuali rilievi montagnosi o collinari interclusi nella superficie pianeggiante e di estensione trascurabile.





**QUESTIONARIO DI AZIENDA**  
**Modello Istat CA. 1.**





**istat**

istituto nazionale di statistica

## **4° CENSIMENTO GENERALE DELL'AGRICOLTURA**

**21 ottobre 1990**

**(Legge 2 maggio 1990, n. 103)**

### **QUESTIONARIO DI AZIENDA**

#### **SEGRETO STATISTICO E OBBLIGHI DI RISPOSTA**

Sulle notizie raccolte in occasione del censimento si applicano le disposizioni sul segreto di ufficio e sulla tutela del segreto statistico di cui agli artt. 8 e 9 del Decreto Legislativo 6 settembre 1989, n. 322.

I dati raccolti con il questionario di azienda non potranno essere diffusi se non in forma aggregata, in modo che non se ne possa trarre alcun riferimento individuale.

È fatto obbligo ai conduttori delle aziende agricole ed, in genere, alle persone che vi sono tenute di rispondere con precisione ed esattezza alle domande contenute nel questionario di azienda.

Coloro che non forniscono le notizie richieste, ovvero le forniscono scientemente errate o incomplete, sono soggetti alle sanzioni amministrative pecuniarie previste dall'art. 11 del Decreto Legislativo 6 settembre 1989, n. 322, (da lire quattrocentomila a lire quattromilioni, per violazioni da parte di persone fisiche, da lire un milione a lire dieci milioni, per violazione da parte di enti e società) che verranno applicate con il procedimento ivi previsto.

## PROMEMORIA PER IL RILEVATORE

Nell'espletamento dell'incarico il rilevatore si deve attenere alle seguenti regole:

- qualificarsi come rilevatore incaricato dal Comune, esibendo l'apposita carta di autorizzazione;
- usare sempre la massima cortesia verso il conduttore di azienda e le altre persone interpellate per la compilazione del questionario;
- limitarsi a rivolgere le domande strettamente necessarie, ripetendole e, nel caso, cambiandone la forma se la persona alla quale sono state dirette non le abbia perfettamente comprese;
- serbare il più rigoroso segreto sulle notizie delle quali è venuto a conoscenza per ragioni del proprio incarico.

**Terminata l'intervista e prima di accomiarsi dalla persona che ha fornito i dati, il rilevatore deve effettuare, per evitare la presenza di errori nel questionario, i controlli appresso specificati:**

### INTESTAZIONE DEL QUESTIONARIO DI AZIENDA

- Siano stati indicati, negli appositi riquadri, la denominazione ed il numero di codice del comune e della provincia, il numero della sezione di censimento ed il numero d'ordine provvisorio del questionario.
- Sia stato indicato se i terreni aziendali sono situati totalmente o prevalentemente nel territorio classificato montano.

### Sezione I - NOTIZIE GENERALI SULL'AZIENDA

- Sia stata data risposta ai punti relativi alla: forma di conduzione (punto 1.1), forma giuridica (punto 2), vendita dei prodotti dell'azienda (punto 3) e contabilità (punto 4).
- Se l'azienda è condotta ad "Altra forma di conduzione" siano state specificate dizioni come: colonia impropria, metateria, soccida, campo-raiolato, ecc. e non dizioni errate come: contoterzismo, uso gratuito, ente pubblico, ecc.
- La SAU del punto 1.2 sia minore o uguale alla superficie totale e quest'ultima sia uguale al totale della superficie indicata al punto 5.2.
- Se il conduttore è un ente pubblico sia stato specificato al punto 2.3 se trattasi di Stato, Regione, Provincia, Comune, Ospedale, Ente comunale di assistenza, Scuola agraria, ecc.

### Sezione II - UTILIZZAZIONE DEI TERRENI NELL'ANNATA AGRARIA 1989-90

- Le somme delle superfici delle coltivazioni praticate dall'azienda siano uguali, per ciascun gruppo, ai rispettivi totali. La SAU indicata al punto 11 sia uguale a quella indicata al punto 1.2 e la superficie totale del punto 16 sia uguale a quella del punto 1.2.
- Per le coltivazioni effettivamente irrigate nell'annata agraria (punto 18.4) siano stati indicati i relativi dati di superficie in coltivazione principale o in coltivazione successiva secondaria.
- Se l'azienda pratica coltivazioni in serra (*ortive, fiori e piante ornamentali*) sia stata anche indicata la superficie di base delle serre (punto 21).

### Sezione III - NOTIZIE PARTICOLARI SULLA VITE

- Per ciascun vitigno sia stato indicato il codice e la relativa superficie sia in totale (col. 2) che per anno d'impianto (coll. da 3 a 8).
- Sia stata correttamente riportata, nel punto 7.1 della Sezione II, la somma dei dati indicati dal punto 23.1 al punto 23.4 in corrispondenza dei codici 1301, 2301, 3501, 4001.
- Sia stato indicato il totale generale della superficie a vite al punto 23.7.

### Sezione IV - ALLEVAMENTI: CONSISTENZA AL 21 OTTOBRE 1990

- Il dato dei bufalini (punto 26) sia compreso tra quello dei bovini e bufalini (punto 25).
- Se l'azienda dispone di due o più ricoveri per animali dello stesso tipo tra quelli indicati al punto 35 (*ad esempio due o più stalle per bovini*) sia stato riportato come anno di costruzione o di ultima ristrutturazione quello relativo al ricovero costruito o ristrutturato più di recente e come capienza quella complessiva.

### Sezione V - LAVORO

- Per ciascuna persona indicata tra la manodopera aziendale sia stata data risposta a tutti i quesiti della Sezione e cioè: sesso; anno di nascita; condizione professionale; giornate di lavoro prestate nell'azienda; attività remunerativa extraaziendale.
- Esistano le notizie richieste sul capo azienda.
- Il capo azienda sia stato già incluso tra la manodopera aziendale.
- Se l'azienda è a conduzione diretta del coltivatore esista coerenza tra la forma di conduzione indicata ed il confronto tra le giornate di lavoro riportate nei punti 37.3 e 38.4 senza tener conto alcuno delle giornate di lavoro indicate al punto 41. "Contoterzismo".

### Sezione VII - ALTRE NOTIZIE

- Se l'azienda ha utilizzato mezzi meccanici in altre aziende agricole o ha utilizzato mezzi meccanici extraaziendali (punto 41) esistano le relative risposte alla Sezione VI - "Mezzi meccanici" e viceversa.
- Le abitazioni indicate al punto 44 siano quelle effettivamente esistenti entro i confini aziendali e non nei centri abitati.
- Per le voci indicate al punto 45 sia stato barrato un solo quadratino e precisamente quello che corrisponde all'organismo dal quale prevalentemente vengono acquistati i mezzi tecnici (punto 45.1) o al canale prevalente attraverso il quale avviene la commercializzazione dei prodotti aziendali (punto 45.2).

### LEMBO STACCABILE DEL QUESTIONARIO DI AZIENDA

- Siano stati riportati negli appositi riquadri: la denominazione, il numero di codice del comune e della provincia ed il numero della sezione di censimento.
- Siano completi i dati richiesti sul conduttore dell'azienda.

### FOGLIO AGGIUNTIVO AL QUESTIONARIO DI AZIENDA

- Il foglio aggiuntivo sia stato compilato solo se l'azienda ha terreni, allevamenti o ricoveri per animali oltre che nel comune di censimento anche in altri comuni. In tal caso i dati relativi al comune di censimento siano stati indicati nel riquadro numero 01.
- Sia stato compilato un riquadro per ciascuno dei comuni ove sono localizzati i terreni, gli allevamenti ed i ricoveri per gli animali dell'azienda.

Per i quesiti seguiti da quadratino barrare così la risposta che fa al caso





6

## SEMINATIVI

## 6.1 Cereali per la produzione di granella (\*)

- a) Frumento tenero e spelta  
b) Frumento duro  
c) Segale  
d) Orzo  
e) Avena  
f) Granoturco  
g) Riso  
h) Altri cereali

(specificare)

## 6.2 Legumi secchi (\*)

- a) Per foraggio (esclusi i miscugli)  
b) Altri

(specificare)

## 6.3 Patata (\*)

## 6.4 Barbabietola da zucchero

## 6.5 Piante industriali

- a) Tabacco  
b) Luppolo  
c) Cotone  
d) Piante da semi oleosi (\*)  
— colza e ravizzone  
— girasole  
— soia  
— altre piante da semi oleosi

(specificare)

- e) Piante aromatiche, medicinali e da condimento

- f) Altre piante industriali

(specificare)

## 6.6 Ortive

In piena aria

- a) In coltivazioni di pieno campo  
— legumi freschi  
— carciofo  
— fragola  
— pomodoro da mensa  
— pomodoro da industria  
— altre ortive

(specificare)

- b) In orti stabili o industriali  
Protette

- a) In serra  
b) In tunnels, campane, ecc.

Co- di- ce	COLTIVAZIONE PRINCIPALE		COLTIVAZIONE SUCCESSIVA SECONDARIA	
	ETTARI	ARE	ETTARI	ARE
01				
02				
03				
04				
05				
06				
07			XXXXX	XX
08				
09				
10				
11				
12				
13				
14				
15				
16				
17				
18				
19				
20				
21				
22				
23				
24				
25				
26				
27				
28			XXXXX	XX
29				
30				

(\*) Comprensive le superfici destinate alla produzione di sementi.

## 6.7 Fiori e piante ornamentali

- a) In piena aria  
b) Protetti  
— in serra  
— in tunnels, campane, ecc.

## 6.8 Piante sarchiate da foraggio

## 6.9 Foraggiere avvicendate

- a) Prati avvicendati  
b) Erbai

## 6.10 Sementi

## 6.11 Terreni a riposo

## 6.12 TOTALE SEMINATIVI

Co- di- ce	COLTIVAZIONE PRINCIPALE		COLTIVAZIONE SUCCESSIVA SECONDARIA	
	ETTARI	ARE	ETTARI	ARE
31				
32				
33				
34				
35				
36				
37				
38			XXXXX	XX
39				

7

## COLTIVAZIONI LEGNOSE AGRARIE

(comprese le coltivazioni legnose agrarie non ancora in produzione)

## 7.1 Vite (riportare la somma dei dati da 23.1 a 23.4)

## 7.2 Olivo per la produzione di olive

- a) Da tavola  
b) Per olio

## 7.3 Agrumi

- a) Arancio  
b) Mandarino  
c) Clementina e suoi ibridi  
d) Limone  
e) Altri agrumi  
(specificare)

## 7.4 Fruttiferi

- a) Frutta fresca di origine temperata  
— melo  
— pero  
— pesco  
— nettarina (pesca noce)  
— albicocco  
— susino  
— altra frutta fresca di origine temperata  
(specificare)

- b) Frutta fresca di origine sub-tropicale  
— actinidia (kiwi)  
— altra frutta fresca di origine sub-tropicale  
(specificare)

- c) Frutta a guscio  
— mandorlo  
— nocciolo  
— altra frutta a guscio  
(specificare)

## 7.5 Vivai (comprese le viti madri di portinnesto e i barbatellai; i vivai forestali destinati al fabbisogno aziendale devono essere indicati tra le colture boschive nei successivi punti 12 e/o 13)

## 7.6 Altre coltivazioni legnose agrarie

(specificare)

## 7.7 Coltivazioni legnose agrarie in serra

## 7.8 TOTALE COLTIVAZIONI LEGNOSE AGRARIE

Co- di- ce	COLTIVAZIONE PRINCIPALE		COLTIVAZIONE SUCCESSIVA SECONDARIA	
	ETTARI	ARE	ETTARI	ARE
40				
41				
42				
43				
44				
45				
46				
47				
48				
49				
50				
51				
52				
53				
54				
55				
56				
57				
58				
59				
60				
61				
62				
63				







**25 BOVINI E BUFALINI**

25.1 Di età inferiore a 1 anno

- a) Maschi \_\_\_\_\_
- b) Femmine \_\_\_\_\_

25.2 Da 1 anno a meno di 2 anni

- a) Maschi
  - da riproduzione \_\_\_\_\_
  - da macello \_\_\_\_\_
- b) Femmine
  - da allevamento \_\_\_\_\_
  - da macello \_\_\_\_\_

25.3 Di 2 anni e più

- a) Maschi
  - da riproduzione \_\_\_\_\_
  - da macello e da lavoro \_\_\_\_\_
- b) Femmine
  - manze da allevamento \_\_\_\_\_
  - manze da macello \_\_\_\_\_
  - vacche da latte (comprese le vacche da latte e carne) \_\_\_\_\_
  - altre vacche (da carne, da lavoro, da carne e lavoro) \_\_\_\_\_

25.4 TOTALE BOVINI E BUFALINI \_\_\_\_\_

Co-dice	CAPI
01	
02	
03	
04	
05	
06	
07	
08	
09	
10	
11	
12	
13	

**26 BUFALINI**

- 26.1 Bufale \_\_\_\_\_
- 26.2 Altri bufalini \_\_\_\_\_
- 26.3 TOTALE BUFALINI \_\_\_\_\_

**27 OVINI**

- 27.1 Pecore \_\_\_\_\_
- 27.2 Altri ovini \_\_\_\_\_
- 27.3 TOTALE OVINI \_\_\_\_\_

**28 CAPRINI**

- 28.1 Capre \_\_\_\_\_
- 28.2 Altri caprini \_\_\_\_\_
- 28.3 TOTALE CAPRINI \_\_\_\_\_

**29 EQUINI**

- 29.1 Cavalli \_\_\_\_\_
- 29.2 Altri equini \_\_\_\_\_
- 29.3 TOTALE EQUINI \_\_\_\_\_

**30 SUINI**

- 30.1 Di peso inferiore a 20 kg \_\_\_\_\_
- 30.2 Da 20 kg a meno di 50 kg \_\_\_\_\_
- 30.3 Di 50 kg e più \_\_\_\_\_
  - a) Verri \_\_\_\_\_
  - b) Scrofe \_\_\_\_\_
  - c) Da macello \_\_\_\_\_
    - da 50 kg a meno di 80 kg \_\_\_\_\_
    - da 80 kg a meno di 110 kg \_\_\_\_\_
    - di 110 kg e più \_\_\_\_\_
- 30.4 TOTALE SUINI \_\_\_\_\_

Co-dice	CAPI
14	
15	
16	
17	
18	
19	
20	
21	
22	
23	
24	
25	
26	
27	
28	
29	
30	
31	
32	
33	

**31 CONIGLI**

- 31.1 Fattrici \_\_\_\_\_
- 31.2 Altri conigli \_\_\_\_\_
- 31.3 TOTALE CONIGLI \_\_\_\_\_

**32 ALLEVAMENTI AVICOLI**

- 32.1 Polli da carne \_\_\_\_\_
- 32.2 Galline da uova \_\_\_\_\_
- 32.3 Tacchini \_\_\_\_\_
- 32.4 Altri allevamenti avicoli \_\_\_\_\_
- 32.5 TOTALE ALLEVAMENTI AVICOLI \_\_\_\_\_

**33 ALTRI ALLEVAMENTI**

- 33.1 Selvaggina \_\_\_\_\_ 42
- 33.2 Animali da pelliccia \_\_\_\_\_ 43
- 33.3 Api \_\_\_\_\_ 44   
*(N. alveari)*
- 33.4 Allevamenti ittici \_\_\_\_\_ 45
- 33.5 Altri \_\_\_\_\_ 46

**34 PULCINI DI UN GIORNO**

34.1 L'azienda produce pulcini di un giorno mediante incubazione artificiale? \_\_\_\_\_ 47  **SI**

Co-dice	CAPI
34	
35	
36	
37	
38	
39	
40	
41	

**35 RICOVERI PER ANIMALI**

- 35.1 Stalle per bovini \_\_\_\_\_
- 35.2 Stalle per equini \_\_\_\_\_
- 35.3 Ovili \_\_\_\_\_
- 35.4 Porcilaie \_\_\_\_\_
- 35.5 Pollai \_\_\_\_\_
- 35.6 Ricoveri per altri allevamenti \_\_\_\_\_

Co-dice	ANNO DI COSTRUZIONE O DI ULTIMA RISTRUTTURAZIONE	CAPIENZA (numero di capi adulti ricoverabili)	DOTATI DI IMPIANTI PER				SALA DI MUNGITURA			
			L'alimentazione automatizzata	L'abbeveraggio automatizzato	Lo sgombero quotidiano del letame o la rimozione dei rifiuti	La depurazione dei liquami	La mungitura meccanica	Non completamente automatizzata	Completamente automatizzata	
1	2	3	4	5	6	7	8	9	10	
01	1		1 <input type="checkbox"/>	2 <input type="checkbox"/>	3 <input type="checkbox"/>	XXXXXXX	5 <input type="checkbox"/>	6 <input type="checkbox"/>	7 <input type="checkbox"/>	
02	1		1 <input type="checkbox"/>	2 <input type="checkbox"/>	3 <input type="checkbox"/>	XXXXXXX	XXXXXXX	XXXXXXX	XXXXXXX	
03	1		1 <input type="checkbox"/>	2 <input type="checkbox"/>	3 <input type="checkbox"/>	XXXXXXX	5 <input type="checkbox"/>	6 <input type="checkbox"/>	7 <input type="checkbox"/>	
04	1		1 <input type="checkbox"/>	2 <input type="checkbox"/>	3 <input type="checkbox"/>	4 <input type="checkbox"/>	XXXXXXX	XXXXXXX	XXXXXXX	
05	1		1 <input type="checkbox"/>	2 <input type="checkbox"/>	3 <input type="checkbox"/>	XXXXXXX	XXXXXXX	XXXXXXX	XXXXXXX	
06	1	XXXXXXX	1 <input type="checkbox"/>	2 <input type="checkbox"/>	3 <input type="checkbox"/>	4 <input type="checkbox"/>	XXXXXXX	XXXXXXX	XXXXXXX	

**36 IMPIANTI PER IL TRATTAMENTO E LA TRASFORMAZIONE DEL LATTE**

- 36.1 Refrigerazione e/o trattamento igienico del latte \_\_\_\_\_
- 36.2 Trasformazione del latte \_\_\_\_\_

Codice	CAPACITÀ LAVORATIVA ANNUA (ettoiltri)
07000	
08000	

37

**FAMIGLIA DEL CONDUTTORE  
E MANODOPERA DEI  
FAMILIARI E DEI PARENTI**

Se il conduttore non è una persona fisica nessuna risposta deve essere data al presente punto 37

**37.1 Componenti la famiglia del conduttore**

a) Conduttore (responsabile giuridico ed economico dell'azienda)

b) Coniuge del conduttore

c) Altri componenti la famiglia che (\*)

— lavorano in azienda

— non lavorano in azienda

**37.2 Parenti del conduttore che lavorano in azienda (\*)**
**37.3 TOTALE GIORNATE DI LAVORO DEI FAMILIARI E DEI PARENTI**

Co- di- ce	SESSO		ANNO DI NASCITA	CODICE CONDI- ZIONE PROFES- SIONALE (1)	GIORNATE DI LAVORO PRESTATE IN AZIENDA NELL'AN- NATA AGRARIA	ATTIVITÀ REMUNE- RATIVA EXTRAZIEN- DALE		ATTIVITÀ EXTRAZIENDALE ESERCITATA		
	1	2				si	no	Per un tempo maggiore di quello dedicato all'azienda	Per un tempo minore di quello dedicato all'azienda	Codice settore di attività prevalente (2)
1	2	3	4	5	6	7	8	9		
01	1 <input type="checkbox"/> M 2 <input type="checkbox"/> F	<input type="checkbox"/>	<input type="checkbox"/>	<input type="checkbox"/>		<input type="checkbox"/> si <input type="checkbox"/> no	1 <input type="checkbox"/>	2 <input type="checkbox"/>	<input type="checkbox"/>	
02	1 <input type="checkbox"/> M 2 <input type="checkbox"/> F	<input type="checkbox"/>	<input type="checkbox"/>	<input type="checkbox"/>		<input type="checkbox"/> si <input type="checkbox"/> no	1 <input type="checkbox"/>	2 <input type="checkbox"/>	<input type="checkbox"/>	
03	1 <input type="checkbox"/> M 2 <input type="checkbox"/> F	<input type="checkbox"/>	<input type="checkbox"/>	<input type="checkbox"/>		<input type="checkbox"/> si <input type="checkbox"/> no	1 <input type="checkbox"/>	2 <input type="checkbox"/>	<input type="checkbox"/>	
03	1 <input type="checkbox"/> M 2 <input type="checkbox"/> F	<input type="checkbox"/>	<input type="checkbox"/>	<input type="checkbox"/>		<input type="checkbox"/> si <input type="checkbox"/> no	1 <input type="checkbox"/>	2 <input type="checkbox"/>	<input type="checkbox"/>	
03	1 <input type="checkbox"/> M 2 <input type="checkbox"/> F	<input type="checkbox"/>	<input type="checkbox"/>	<input type="checkbox"/>		<input type="checkbox"/> si <input type="checkbox"/> no	1 <input type="checkbox"/>	2 <input type="checkbox"/>	<input type="checkbox"/>	
03	1 <input type="checkbox"/> M 2 <input type="checkbox"/> F	<input type="checkbox"/>	<input type="checkbox"/>	<input type="checkbox"/>		<input type="checkbox"/> si <input type="checkbox"/> no	1 <input type="checkbox"/>	2 <input type="checkbox"/>	<input type="checkbox"/>	
03	1 <input type="checkbox"/> M 2 <input type="checkbox"/> F	<input type="checkbox"/>	<input type="checkbox"/>	<input type="checkbox"/>		<input type="checkbox"/> si <input type="checkbox"/> no	1 <input type="checkbox"/>	2 <input type="checkbox"/>	<input type="checkbox"/>	
03	1 <input type="checkbox"/> M 2 <input type="checkbox"/> F	<input type="checkbox"/>	<input type="checkbox"/>	<input type="checkbox"/>		<input type="checkbox"/> si <input type="checkbox"/> no	1 <input type="checkbox"/>	2 <input type="checkbox"/>	<input type="checkbox"/>	
04	1 <input type="checkbox"/> M 2 <input type="checkbox"/> F	<input type="checkbox"/>	<input type="checkbox"/>	<input type="checkbox"/>	<del></del>	<input type="checkbox"/> si <input type="checkbox"/> no	1 <input type="checkbox"/>	<del>2 <input type="checkbox"/></del>	<input type="checkbox"/>	
04	1 <input type="checkbox"/> M 2 <input type="checkbox"/> F	<input type="checkbox"/>	<input type="checkbox"/>	<input type="checkbox"/>	<del></del>	<input type="checkbox"/> si <input type="checkbox"/> no	1 <input type="checkbox"/>	<del>2 <input type="checkbox"/></del>	<input type="checkbox"/>	
04	1 <input type="checkbox"/> M 2 <input type="checkbox"/> F	<input type="checkbox"/>	<input type="checkbox"/>	<input type="checkbox"/>	<del></del>	<input type="checkbox"/> si <input type="checkbox"/> no	1 <input type="checkbox"/>	<del>2 <input type="checkbox"/></del>	<input type="checkbox"/>	
04	1 <input type="checkbox"/> M 2 <input type="checkbox"/> F	<input type="checkbox"/>	<input type="checkbox"/>	<input type="checkbox"/>	<del></del>	<input type="checkbox"/> si <input type="checkbox"/> no	1 <input type="checkbox"/>	<del>2 <input type="checkbox"/></del>	<input type="checkbox"/>	
04	1 <input type="checkbox"/> M 2 <input type="checkbox"/> F	<input type="checkbox"/>	<input type="checkbox"/>	<input type="checkbox"/>	<del></del>	<input type="checkbox"/> si <input type="checkbox"/> no	1 <input type="checkbox"/>	<del>2 <input type="checkbox"/></del>	<input type="checkbox"/>	
04	1 <input type="checkbox"/> M 2 <input type="checkbox"/> F	<input type="checkbox"/>	<input type="checkbox"/>	<input type="checkbox"/>	<del></del>	<input type="checkbox"/> si <input type="checkbox"/> no	1 <input type="checkbox"/>	<del>2 <input type="checkbox"/></del>	<input type="checkbox"/>	
04	1 <input type="checkbox"/> M 2 <input type="checkbox"/> F	<input type="checkbox"/>	<input type="checkbox"/>	<input type="checkbox"/>	<del></del>	<input type="checkbox"/> si <input type="checkbox"/> no	1 <input type="checkbox"/>	<del>2 <input type="checkbox"/></del>	<input type="checkbox"/>	
05	1 <input type="checkbox"/> M 2 <input type="checkbox"/> F	<input type="checkbox"/>	<input type="checkbox"/>	<input type="checkbox"/>		<input type="checkbox"/> si <input type="checkbox"/> no	1 <input type="checkbox"/>	2 <input type="checkbox"/>	<input type="checkbox"/>	
05	1 <input type="checkbox"/> M 2 <input type="checkbox"/> F	<input type="checkbox"/>	<input type="checkbox"/>	<input type="checkbox"/>		<input type="checkbox"/> si <input type="checkbox"/> no	1 <input type="checkbox"/>	2 <input type="checkbox"/>	<input type="checkbox"/>	
05	1 <input type="checkbox"/> M 2 <input type="checkbox"/> F	<input type="checkbox"/>	<input type="checkbox"/>	<input type="checkbox"/>		<input type="checkbox"/> si <input type="checkbox"/> no	1 <input type="checkbox"/>	2 <input type="checkbox"/>	<input type="checkbox"/>	
05	1 <input type="checkbox"/> M 2 <input type="checkbox"/> F	<input type="checkbox"/>	<input type="checkbox"/>	<input type="checkbox"/>		<input type="checkbox"/> si <input type="checkbox"/> no	1 <input type="checkbox"/>	2 <input type="checkbox"/>	<input type="checkbox"/>	
05	1 <input type="checkbox"/> M 2 <input type="checkbox"/> F	<input type="checkbox"/>	<input type="checkbox"/>	<input type="checkbox"/>		<input type="checkbox"/> si <input type="checkbox"/> no	1 <input type="checkbox"/>	2 <input type="checkbox"/>	<input type="checkbox"/>	
05	1 <input type="checkbox"/> M 2 <input type="checkbox"/> F	<input type="checkbox"/>	<input type="checkbox"/>	<input type="checkbox"/>		<input type="checkbox"/> si <input type="checkbox"/> no	1 <input type="checkbox"/>	2 <input type="checkbox"/>	<input type="checkbox"/>	
06	XXXXXXXXXX	XXXXXXXX	XXXXXX							

(\*) Indicare la relazione di parentela.

(1) CODICE CONDIZIONE PROFESSIONALE

occupato = 1; disoccupato alla ricerca di nuova occupazione = 2; in cerca di prima occupazione = 3; casalinga/o = 4; studente = 5; ritirato dal lavoro = 6; in altra condizione = 7.

(2) CODICE SETTORE DI ATTIVITÀ EXTRAZIENDALE PREVALENTE

agricoltura = 1; industria = 2; commercio, pubblici esercizi e alberghi = 3; servizi (esclusa la pubblica amministrazione) = 4; pubblica amministrazione = 5.

**ALTRA MANODOPERA AZIENDALE**

**38.1 Operai a tempo indeterminato, categorie speciali, impiegati e dirigenti**

**38.2 Operai a tempo determinato**

a) Maschi \_\_\_\_\_

b) Femmine \_\_\_\_\_

**38.3 Coloni impropri ed assimilati**

a) Maschi \_\_\_\_\_

b) Femmine \_\_\_\_\_

**38.4 TOTALE GIORNATE DI LAVORO DELL'ALTRA MANODOPERA AZIENDALE**

Co- di- ce	SESSO		ANNO DI NASCITA	CONDI- ZIONE PRO- FES- SIONA- LE	GIORNATE DI LAVORO PRESTATE NELL'AN- NATA AGRARIA
	1	2			
07	1 M	2 F			0
07	1 M	2 F			0
07	1 M	2 F			0
07	1 M	2 F			0
07	1 M	2 F			0
08	XXXXXXXXXX		XXXXXXX	XXXX	
09	XXXXXXXXXX		XXXXXXX	XXXX	
10	XXXXXXXXXX		XXXXXXX	XXXX	
11	XXXXXXXXXX		XXXXXXX	XXXX	
12	XXXXXXXXXX		XXXXXXX	XXXX	

**39 NOTIZIE SUL CAPO AZIENDA**

Al presente quesito deve essere data in ogni caso risposta.

**39.1 Il capo azienda (persona che di fatto gestisce l'azienda) è**

a) Il conduttore \_\_\_\_\_ 13

b) Un componente della famiglia del conduttore o un parente \_\_\_\_\_ 14

c) Altra persona \_\_\_\_\_ 15

**39.2 Sesso** \_\_\_\_\_ 1 M  2 F

**39.3 Anno di nascita** \_\_\_\_\_

**39.4 Condizione professionale** \_\_\_\_\_

**39.5 Giornate di lavoro prestate in azienda nell'annata agraria** \_\_\_\_\_

**39.6 Titolo di studio conseguito**

a) Laurea \_\_\_\_\_

b) Diploma \_\_\_\_\_

c) Licenza di scuola media inferiore \_\_\_\_\_

d) Licenza di scuola elementare \_\_\_\_\_

e) Nessuno \_\_\_\_\_

	IN SCUOLE DI INDIRIZZO AGRARIO	IN ALTRI TIPI DI SCUOLE
a) Laurea	11 <input type="checkbox"/>	66 <input type="checkbox"/>
b) Diploma	22 <input type="checkbox"/>	77 <input type="checkbox"/>
c) Licenza di scuola media inferiore	33 <input type="checkbox"/>	88 <input type="checkbox"/>
d) Licenza di scuola elementare	44 <input type="checkbox"/>	
e) Nessuno	55 <input type="checkbox"/>	

**39.7 Il capo azienda ha frequentato o frequenta corsi professionali ?** \_\_\_\_\_ 99  si

**Sezione VI - MEZZI MECCANICI**

**MEZZI MECCANICI UTILIZZATI**

(annata agraria 1989-90)

**40.1 Trattori (\*) (potenza effettiva)**

a) Di potenza inferiore a 25 Kw (34 Cv) \_\_\_\_\_

b) Da 25 Kw (34 Cv) a meno di 40 Kw (54 Cv) \_\_\_\_\_

c) Da 40 Kw (54 Cv) a meno di 60 Kw (82 Cv) \_\_\_\_\_

d) Da 60 Kw (82 Cv) a meno di 80 Kw (109 Cv) \_\_\_\_\_

e) Di 80 Kw (109 Cv) e oltre \_\_\_\_\_

**40.2 TOTALE TRATTORI** \_\_\_\_\_

**40.3 Motocoltivatori, motozappe, motofresatrici e motofalciatrici**

**40.4 Apparecchi meccanici per la Irrazione e per la lotta contro i parassiti e le erbe infestanti**

**40.5 Macchine per la concimazione**

**40.6 Mietitrebbiatrici**

**40.7 Macchine per la raccolta completamente meccanizzata della**

a) Patata \_\_\_\_\_

b) Barbabietola da zucchero \_\_\_\_\_

**40.8 Macchine per la raccolta di**

a) Ortive \_\_\_\_\_

b) Uva \_\_\_\_\_

c) Frutta \_\_\_\_\_

**40.9 Raccogliatrici-trinciatrici**

**40.10 Raccogliatrici pressatrici di foraggio**

**40.11 Automezzi per trasporto merci (autocarri e motocarri)**

**40.12 Altri** \_\_\_\_\_

(specificare)

Co- di- ce	DI PROPRIETA' SOLO DELL'AZIENDA (numero)					IN COMPROPRIETA E UTILIZZATI IN		UTILIZZATI IN AZIENDA E FORNITI DA		
	In complesso	di cui Di eta inferiore a 10 anni	Utilizzati in		Azienda	Altre aziende agricole	Altre aziende agricole	Orga- nismi asso- ciativi	Imprese di esercizio e noleggio	
			azienda	altre aziende agricole						
1	2	3	4	5	6	7	8	9	10	
01				1 <input type="checkbox"/>	2 <input type="checkbox"/>	3 <input type="checkbox"/>	4 <input type="checkbox"/>	5 <input type="checkbox"/>	6 <input type="checkbox"/>	
02				1 <input type="checkbox"/>	2 <input type="checkbox"/>	3 <input type="checkbox"/>	4 <input type="checkbox"/>	5 <input type="checkbox"/>	6 <input type="checkbox"/>	
03				1 <input type="checkbox"/>	2 <input type="checkbox"/>	3 <input type="checkbox"/>	4 <input type="checkbox"/>	5 <input type="checkbox"/>	6 <input type="checkbox"/>	
04				1 <input type="checkbox"/>	2 <input type="checkbox"/>	3 <input type="checkbox"/>	4 <input type="checkbox"/>	5 <input type="checkbox"/>	6 <input type="checkbox"/>	
05				1 <input type="checkbox"/>	2 <input type="checkbox"/>	3 <input type="checkbox"/>	4 <input type="checkbox"/>	5 <input type="checkbox"/>	6 <input type="checkbox"/>	
06				XXXXXX	XXXXXX	XXXXXX	XXXXXX	XXXXXX	XXXXXX	
07				1 <input type="checkbox"/>	2 <input type="checkbox"/>	3 <input type="checkbox"/>	4 <input type="checkbox"/>	5 <input type="checkbox"/>	6 <input type="checkbox"/>	
08				1 <input type="checkbox"/>	2 <input type="checkbox"/>	3 <input type="checkbox"/>	4 <input type="checkbox"/>	5 <input type="checkbox"/>	6 <input type="checkbox"/>	
09				1 <input type="checkbox"/>	2 <input type="checkbox"/>	3 <input type="checkbox"/>	4 <input type="checkbox"/>	5 <input type="checkbox"/>	6 <input type="checkbox"/>	
10				1 <input type="checkbox"/>	2 <input type="checkbox"/>	3 <input type="checkbox"/>	4 <input type="checkbox"/>	5 <input type="checkbox"/>	6 <input type="checkbox"/>	
11				1 <input type="checkbox"/>	2 <input type="checkbox"/>	3 <input type="checkbox"/>	4 <input type="checkbox"/>	5 <input type="checkbox"/>	6 <input type="checkbox"/>	
12				1 <input type="checkbox"/>	2 <input type="checkbox"/>	3 <input type="checkbox"/>	4 <input type="checkbox"/>	5 <input type="checkbox"/>	6 <input type="checkbox"/>	
13				1 <input type="checkbox"/>	2 <input type="checkbox"/>	3 <input type="checkbox"/>	4 <input type="checkbox"/>	5 <input type="checkbox"/>	6 <input type="checkbox"/>	
14				1 <input type="checkbox"/>	2 <input type="checkbox"/>	3 <input type="checkbox"/>	4 <input type="checkbox"/>	5 <input type="checkbox"/>	6 <input type="checkbox"/>	
15				1 <input type="checkbox"/>	2 <input type="checkbox"/>	3 <input type="checkbox"/>	4 <input type="checkbox"/>	5 <input type="checkbox"/>	6 <input type="checkbox"/>	
16				1 <input type="checkbox"/>	2 <input type="checkbox"/>	3 <input type="checkbox"/>	4 <input type="checkbox"/>	5 <input type="checkbox"/>	6 <input type="checkbox"/>	
17				1 <input type="checkbox"/>	2 <input type="checkbox"/>	3 <input type="checkbox"/>	4 <input type="checkbox"/>	5 <input type="checkbox"/>	6 <input type="checkbox"/>	
18				1 <input type="checkbox"/>	2 <input type="checkbox"/>	3 <input type="checkbox"/>	4 <input type="checkbox"/>	5 <input type="checkbox"/>	6 <input type="checkbox"/>	
33	99 <input type="checkbox"/>	99 <input type="checkbox"/>	99 <input type="checkbox"/>	1 <input type="checkbox"/>	2 <input type="checkbox"/>	3 <input type="checkbox"/>	4 <input type="checkbox"/>	5 <input type="checkbox"/>	6 <input type="checkbox"/>	

(\*) Per facilitare le compilazione, la potenza è indicata sia in Kilowatt (Kw), sia in Cavalli vapore (Cv).







**Modello Istat CA. 1 AGG.**







**istat**

istituto nazionale di statistica

# 4° CENSIMENTO GENERALE DELL' AGRICOLTURA

21 ottobre 1990  
(Legge 2 maggio 1990, n. 103)

FOGLIO AGGIUNTIVO AL QUESTIONARIO DI AZIENDA

NUMERO DI CODICE	
A	Comune
	Provincia

SEZIONE DI CENSIMENTO	
B	

NUMERO D'ORDINE DEL QUESTIONARIO		
C	Provvisorio	Definitivo

Compilare un riquadro per ciascuno dei comuni ove sono localizzati i terreni, gli allevamenti ed i ricoveri per gli animali dell'azienda.

## TERRITORIALIZZAZIONE AZIENDALE

**RIQUADRO** \_\_\_\_\_ N° \_\_\_\_\_

COMUNE \_\_\_\_\_  
CODICE ISTAT \_\_\_\_\_

PROVINCIA \_\_\_\_\_  
CODICE ISTAT \_\_\_\_\_

**1 TERRENI**

	Cod.	COLTIVAZIONE PRINCIPALE	
		ETTARI	ARE
1.1 Seminati	01		
1.2 Coltivazioni legnose agrarie	02		
1.3 Orti familiari	03		
1.4 Prati permanenti e pascoli	04		
1.5 Castagneti da frutto	05		
<b>1.6 Superficie agricola utilizzata</b>	<b>06</b>		
1.7 Pioppete	07		
1.8 Boschi	08		
1.9 Superficie agraria non utilizzata	09		
1.10 Altra superficie	10		
<b>1.11 Superficie totale dell'azienda</b>	<b>11</b>		

**2 ALLEVAMENTI**

	Cod.	CAPI
2.1 Bovini e bufalini	12	
2.2 Bufalini	13	
2.3 Ovini	14	
2.4 Caprini	15	
2.5 Equini	16	
2.6 Suini	17	
2.7 Conigli	18	
2.8 Allevamenti avicoli	19	
2.9 Altri allevamenti	20	<input type="checkbox"/>

**3 RICOVERI PER ANIMALI**

	Cod.	CAPIENZA (numero di capi adulti ricoverabili)
3.1 Stalle per bovini	21	
3.2 Stalle per equini	22	
3.3 Ovili	23	
3.4 Porcilaie	24	
3.5 Pollai	25	
3.6 Ricoveri per altri allevamenti	26	<input type="checkbox"/>

**RIQUADRO** \_\_\_\_\_ N° \_\_\_\_\_

COMUNE \_\_\_\_\_  
CODICE ISTAT \_\_\_\_\_

PROVINCIA \_\_\_\_\_  
CODICE ISTAT \_\_\_\_\_

**1 TERRENI**

	Cod.	COLTIVAZIONE PRINCIPALE	
		ETTARI	ARE
1.1 Seminati	01		
1.2 Coltivazioni legnose agrarie	02		
1.3 Orti familiari	03		
1.4 Prati permanenti e pascoli	04		
1.5 Castagneti da frutto	05		
<b>1.6 Superficie agricola utilizzata</b>	<b>06</b>		
1.7 Pioppete	07		
1.8 Boschi	08		
1.9 Superficie agraria non utilizzata	09		
1.10 Altra superficie	10		
<b>1.11 Superficie totale dell'azienda</b>	<b>11</b>		

**2 ALLEVAMENTI**

	Cod.	CAPI
2.1 Bovini e bufalini	12	
2.2 Bufalini	13	
2.3 Ovini	14	
2.4 Caprini	15	
2.5 Equini	16	
2.6 Suini	17	
2.7 Conigli	18	
2.8 Allevamenti avicoli	19	
2.9 Altri allevamenti	20	<input type="checkbox"/>

**3 RICOVERI PER ANIMALI**

	Cod.	CAPIENZA (numero di capi adulti ricoverabili)
3.1 Stalle per bovini	21	
3.2 Stalle per equini	22	
3.3 Ovili	23	
3.4 Porcilaie	24	
3.5 Pollai	25	
3.6 Ricoveri per altri allevamenti	26	<input type="checkbox"/>

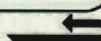

RIQUADRO \_\_\_\_\_ N° 

COMUNE

CODICE ISTAT

PROVINCIA

CODICE ISTAT

**1 TERRENI**

	Cod.	COLTIVAZIONE PRINCIPALE	
		ETTARI	ARE
1.1 Seminativi _____	01		
1.2 Coltivazioni legnose agrarie _____	02		
1.3 Orti familiari _____	03		
1.4 Prati permanenti e pascoli _____	04		
1.5 Castagneti da frutto _____	05		
<b>1.6 Superficie agricola utilizzata _____</b>	<b>06</b>		
1.7 Pioppete _____	07		
1.8 Boschi _____	08		
1.9 Superficie agraria non utilizzata _____	09		
1.10 Altra superficie _____	10		
<b>1.11 Superficie totale dell'azienda _____</b>	<b>11</b>		

**2 ALLEVAMENTI**

	Cod.	CAPI
2.1 Bovini e bufalini _____	12	
2.2 Bufalini _____	13	
2.3 Ovini _____	14	
2.4 Caprini _____	15	
2.5 Equini _____	16	
2.6 Suini _____	17	
2.7 Conigli _____	18	
2.8 Allevamenti avicoli _____	19	
2.9 Altri allevamenti _____	20	<input type="checkbox"/>

**3 RICOVERI PER ANIMALI**

	Cod.	CAPIENZA (numero di capi adulti ricoverabili)
3.1 Stalle per bovini _____	21	
3.2 Stalle per equini _____	22	
3.3 Ovili _____	23	
3.4 Porcilaie _____	24	
3.5 Pollai _____	25	
3.6 Ricoveri per altri allevamenti _____	26	<input type="checkbox"/>

RIQUADRO \_\_\_\_\_ N° 

COMUNE

CODICE ISTAT

PROVINCIA

CODICE ISTAT

**1 TERRENI**

	Cod.	COLTIVAZIONE PRINCIPALE	
		ETTARI	ARE
1.1 Seminativi _____	01		
1.2 Coltivazioni legnose agrarie _____	02		
1.3 Orti familiari _____	03		
1.4 Prati permanenti e pascoli _____	04		
1.5 Castagneti da frutto _____	05		
<b>1.6 Superficie agricola utilizzata _____</b>	<b>06</b>		
1.7 Pioppete _____	07		
1.8 Boschi _____	08		
1.9 Superficie agraria non utilizzata _____	09		
1.10 Altra superficie _____	10		
<b>1.11 Superficie totale dell'azienda _____</b>	<b>11</b>		

**2 ALLEVAMENTI**

	Cod.	CAPI
2.1 Bovini e bufalini _____	12	
2.2 Bufalini _____	13	
2.3 Ovini _____	14	
2.4 Caprini _____	15	
2.5 Equini _____	16	
2.6 Suini _____	17	
2.7 Conigli _____	18	
2.8 Allevamenti avicoli _____	19	
2.9 Altri allevamenti _____	20	<input type="checkbox"/>

**3 RICOVERI PER ANIMALI**

	Cod.	CAPIENZA (numero di capi adulti ricoverabili)
3.1 Stalle per bovini _____	21	
3.2 Stalle per equini _____	22	
3.3 Ovili _____	23	
3.4 Porcilaie _____	24	
3.5 Pollai _____	25	
3.6 Ricoveri per altri allevamenti _____	26	<input type="checkbox"/>

**ANNOTAZIONI**

---



---



---



---



---







I dati del volume illustrano l'entità e le principali caratteristiche strutturali delle aziende agricole censite in Italia alla data del 21 ottobre 1990. Le tavole statistiche e alcune rappresentazioni grafiche evidenziano gli aspetti aziendali relativi al sistema di conduzione, alle coltivazioni, agli allevamenti, alla manodopera, ai mezzi meccanici, agli impianti e fabbricati rurali ed ai rapporti dell'azienda con l'esterno. Il confronto tra i dati censuari del 1990 e quelli emersi dal precedente censimento agricolo del 1982, permette di esaminare, a livello nazionale, l'evoluzione

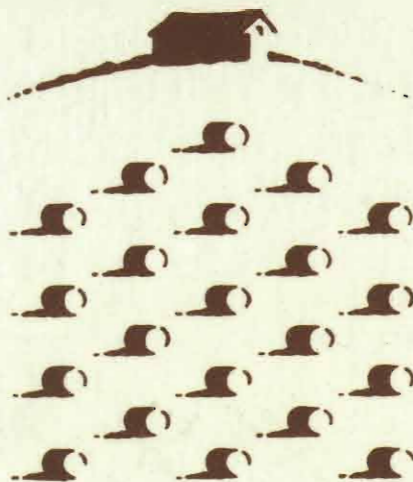

strutturale dell'agricoltura nel tempo. Allo scopo di favorire analisi e confronti sul piano internazionale, i dati statistici più significativi vengono presentati anche con riferimento al più ristretto universo delle aziende agricole definito in ambito comunitario.

**istat**  
ISTITUTO NAZIONALE  
DI STATISTICA

BIBLIOTECA (orario: lunedì - venerdì, 9.30-13.00)  
Via Cesare Balbo, 16 - 00184 Roma - Tel. 06/4673.2380-4673.2384  
CENTRO DIFFUSIONE - LIBRERIA ISTAT  
Via Cesare Balbo, 11a - 00184 Roma - Tel. 06/4673.3102-3-4-5

LIRE 20.500