

# CATASTO AGRARIO

1929-VIII



COMPARTIMENTO DELLA CAMPANIA  
PROVINCIA DI SALERNO

FASCICOLO 70



ROMA  
ISTITUTO POLIGRAFICO DELLO STATO  
LIBRERIA  
1935 - ANNO XIV

# PUBBLICAZIONI DEL CATASTO AGRARIO E DEL CATASTO FORESTALE DEL REGNO D'ITALIA

## CATASTO AGRARIO 1910

### FASCICOLI COMPARTIMENTALI PUBBLICATI (1)

Vol. II - <i>Compartimento della Lombardia</i>	— Introduzione (1914).....	L. 10 —
Vol. II - <i>Compartimento della Lombardia</i>	— Fascicolo unico (1913).....	» 10 —
Vol. III - <i>Compartimento del Veneto</i>	— Fascicolo unico con carte topografiche (1915) .....	» 6 —
Vol. VI - <i>Compartimento delle Marche, dell'Umbria e del Lazio</i>	— Introduzione (1914).....	» 6 —
Vol. VI - <i>Compartimento delle Marche</i>	— Fascicolo 1° (1912).....	» 6 —
Vol. VI - <i>Compartimento dell'Umbria</i>	— Fascicolo 2° (1911).....	» 6 —
Vol. VI - <i>Compartimento del Lazio</i>	— Fascicolo 3° (1914).....	» 6 —

(1) Per i Compartimenti non elencati non venne dato corso alla pubblicazione

## CATASTO AGRARIO 1929-VIII

### NORME ED ISTRUZIONI

Aggiornamento del Catasto agrario - <i>Formazione del Catasto forestale</i> — Un vol. di pagg. 129 .....	L. 15 —
Catasto agrario - <i>Istruzioni aggiuntive per il suo aggiornamento</i> (Circolare n. 65 del 5 maggio 1930-VIII) — di pagg. 27.....	» 3 —
Catasto agrario - <i>Esempio di aggiornamento</i> — Un vol. di pagg. 116.....	» 8 —
Catasto agrario - <i>Istruzioni aggiuntive per la sua formazione « ex novo »</i> (Circolare n. 66 del 5 maggio 1930-VIII) — di pagg. 24.....	» 3 —
Catasto agrario - <i>Esempio di rilevamento « ex novo »</i> — Un volume di pagg. 166.....	» 10 —

### FASCICOLI PROVINCIALI PUBBLICATI (1)

* Ancona	n. 52
Arezzo	» 43
* Ascoli Piceno	» 63
* Avellino	» 67
* Bari	» 71
* Benevento	» 68
* Bergamo	» 11
* Bologna	» 35
* Bolzano	» 20
* Brescia	» 12
* Brindisi	» 72
* Cagliari	» 90
** Campobasso	» 63
* Chieti	» 64
* Cremona	» 14
** Enna	» 84
** Ferrara	» 36
Firenze	» 44
* Fiume	» 30
** Forlì	» 37
La Spezia	» 9
* Lecce	» 74
** Litoria	—
** Livorno	» 46
Lucca	» 44
* Macerata	» 54
Massa e Carrara	» 48
* Matera	» 76
* Milano	» 16
* Modena	» 38
* Nuoro	» 91
* Padova	» 23
* Palermo	» 86
* Parma	» 39
* Pavia	» 17
** Perugia	» 56
* Pesaro e Urbino	» 55
* Piacenza	» 40
Pisa	» 49
Pistoia	» 50
* Pola	» 32
* Potenza	» 77
Ragusa	» 87
* Ravenna	» 41

* Rovigo	n. 24
* Salerno	» 70
** Siena	» 51
Siracusa	» 88
* Sondrio	» 18
* Taranto	» 75
** Terni	» 57
* Torino	» 5
* Trento	» 21
* Treviso	» 25
* Trieste	» 33
* Varese	» 19
* Vicenza	» 29
Viterbo	» 61
* Zara	» 34

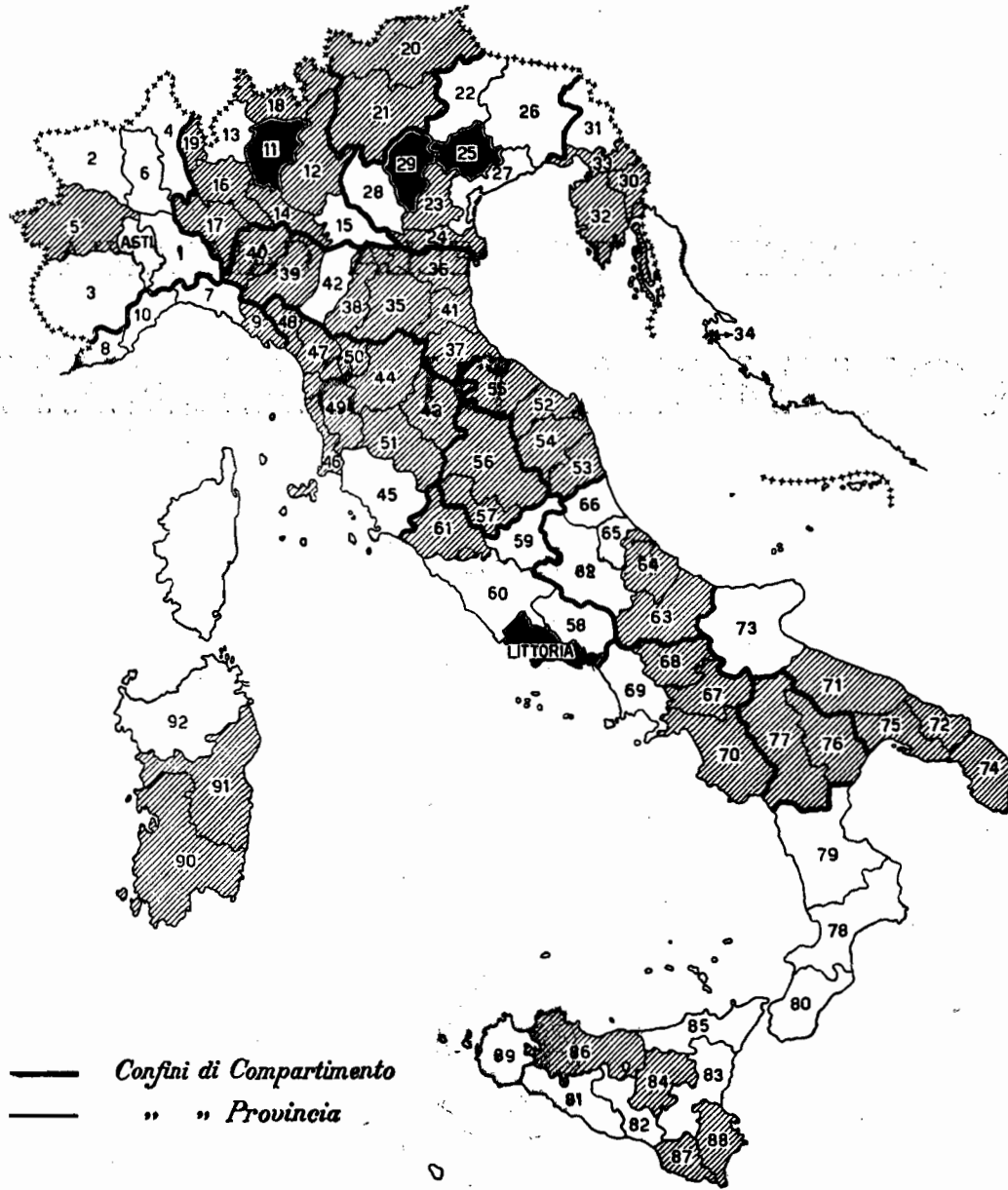

— Confini di Compartimento  
— " " Provincia

(1) Nelle Province contrassegnate con \*, la catastazione è stata eseguita con il metodo dell'aggiornamento; in quelle contrassegnate con \*\*, la catastazione è stata eseguita parte *ex-novo* e parte per aggiornamento; nelle altre è stata eseguita *ex-novo*.  
Il numero di ciascun fascicolo corrisponde a quello della relativa Provincia. Il tratteggio indica l'avvenuta pubblicazione del fascicolo del Catasto agrario; il pieno l'avvenuta pubblicazione sia del Catasto agrario che del Catasto forestale.  
Il prezzo di ciascun fascicolo è di L. 15. Per il fascicolo della provincia di Siena, con appendice e 8 tavole a colori, il prezzo è di L. 20.

Commento ai primi risultati del nuovo Catasto agrario — Un fascicolo di pagg. 14 ..... L. 2 —

## CATASTO FORESTALE

### FASCICOLI PROVINCIALI PUBBLICATI

Provincia di Bergamo	— Fasc. 11 - pagg. XVII-256 (1935-XIII) .....	L. 20 —
Provincia di Litoria	— Fasc. spec. pagg. XIX-63 (1935-XIII) .....	» 20 —
Provincia di Treviso	— Fasc. 25 - pagg. XI-119 (1933-XI) .....	» 20 —
Provincia di Vicenza	— Fasc. 29 - pagg. XX-162 (1933-XI) .....	» 20 —

333.3350945021/5  
 Biblioteca  
 Università B.N. R. 25.116  
 Data 1998







# INDICE

ELENCO ALFABETICO DEI COMUNI. . . . .	Pag. VII
CENNI ILLUSTRATIVI . . . . .	IX
I. <i>Le rilevazioni.</i> - 1. Criteri di rilevazione. - 2. Qualificazione, classificazione, produzioni. - 3. Avvicendamenti.	
II. <i>Il territorio e la sua repartizione.</i> - 4. Confini, territorio, regioni e zone agrarie. - 5. Il terreno.	
III. <i>Popolazione - Aziende agricole - Bestiame.</i> - 6. Popolazione. - 7. Popolazione agricola. - 8. Aziende agricole. - 9. Bestiame.	
IV. <i>Superfici.</i> - 10. Repartizione per qualità di coltura e coltivazioni: A) Seminativi semplici e con piante legnose - B) Prati, prati-pascoli e pascoli permanenti - C) Colture legnose specializzate - D) Boschi e castagneti da frutto - E) Incolti produttivi - 11. Confronti con il Catasto agrario precedente.	
V. <i>Produzioni unitarie.</i> - 12. I dati del Catasto agrario 1929. - 13. Confronti con il Catasto agrario precedente. - 14. Numero delle piante legnose. - 15. Conclusioni.	

## TAVOLE

AVVERTENZE ALLE TAVOLE. . . . .	Pag. 3
---------------------------------	--------

## TAVOLA I

RIASSUNTO DELLA PROVINCIA DI SALERNO . . . . .	Pag. 6
--	--------

## TAVOLA I-bis

RIASSUNTO DEL BESTIAME DELLA PROVINCIA DI SALERNO . . . . .	Pag. 9
---	--------

## TAVOLA II

PROVINCIA DI SALERNO . . . . .	Pag. 12
--------------------------------	---------

### Regioni agrarie:

REGIONE AGRARIA DI MONTAGNA . . . . .	Pag. 13
REGIONE AGRARIA DI COLLINA . . . . .	» 14
REGIONE AGRARIA DI PIANURA . . . . .	» 15

### Zone agrarie:

ZONA AGRARIA XXXIII - Alta valle del Sele . . . . .	Pag. 18
ZONA AGRARIA XXXIV - Valle del Tanagro . . . . .	» 19
ZONA AGRARIA XXXV - Valle dell'Alto Calore . . . . .	» 20
ZONA AGRARIA XXXVI - Valle del Basso Calore. . . . .	» 21
ZONA AGRARIA XXXVII - Valle di Novi . . . . .	» 22
ZONA AGRARIA XXXVIII - Valle del Lambro e del Mingardo. . . . .	» 23
ZONA AGRARIA XXXIX - Valle del Bussento . . . . .	» 24
ZONA AGRARIA LX - Costiera amalfitana . . . . .	» 25
ZONA AGRARIA XLI - Agro di San Severino . . . . .	» 26
ZONA AGRARIA XLII - Valle del Tusciano . . . . .	» 27
ZONA AGRARIA XLIII - Alto Cilento . . . . .	» 30
ZONA AGRARIA XLIV - Valle dell'Irno e del Picentino . . . . .	» 31
ZONA AGRARIA XLV - Basso Cilento . . . . .	» 32
ZONA AGRARIA XLVI - Valle di Teggiano . . . . .	» 34
ZONA AGRARIA XLVII - Agro nocerino . . . . .	» 35
ZONA AGRARIA XLVIII - Bassa valle del Sele. . . . .	» 36

## TAVOLA III

### COMUNI DELLA ZONA AGRARIA XXXIII - Alta valle del Sele

1. Campagna . . . . .	Pag. 38	6. Oliveto Citra . . . . .	Pag. 43
2. Castelnuovo di Conza . . . . .	» 39	7. Palomonte . . . . .	» 44
3. Colliano . . . . .	» 40	8. Santomena . . . . .	» 45
4. Contursi . . . . .	» 41	9. Valva . . . . .	» 46
5. Laviano . . . . .	» 42		

### COMUNI DELLA ZONA AGRARIA XXXIV - Valle del Tanagro

10. Auletta . . . . .	Pag. 48	16. Ricigliano . . . . .	Pag. 54
11. Buccinò. . . . .	» 49	17. Romagnano al Monte . . . . .	» 55
12. Caggiano . . . . .	» 50	18. Salvitelle . . . . .	» 56
13. Pertosa . . . . .	» 51	19. San Gregorio Magno . . . . .	» 57
14. Petina . . . . .	» 52	20. Sicignano degli Alburni . . . . .	» 85
15. Postiglione . . . . .	» 53		



COMUNI DELLA ZONA AGRARIA XXXV - Valle dell'alto Calore

21. Càmpora . . . . .	Pag. 60	24. Sacto . . . . .	Pag. 63
22. Laurino . . . . .	» 61	25. Stio. . . . .	» 64
23. Piaggine . . . . .	» 62		

COMUNI DELLA ZONA AGRARIA XXXVI - Valle del basso Calore

26. Aquara . . . . .	Pag. 66	32. Felitto . . . . .	Pag. 72
27. Bellosguardo . . . . .	» 67	33. Ottati . . . . .	» 73
28. Castelvita . . . . .	» 68	34. Rocca d'Àspide. . . . .	» 74
29. Castel San Lorenzo . . . . .	» 69	35. Roscigno . . . . .	» 75
30. Controne . . . . .	» 70	36. Sant'Angelo a Fasanella. . . . .	» 76
31. Corleto Monforte . . . . .	» 71		

COMUNI DELLA ZONA AGRARIA XXXVII - Valle di Novi

37. Ascea . . . . .	Pag. 78	39. Ceraso . . . . .	Pag. 80
38. Castelnuovo Cilento . . . . .	» 79	40. Vallo della Lucània . . . . .	» 81

COMUNI DELLA ZONA AGRARIA XXXVIII - Valle del Lambro e del Mingardo

41. Alfano . . . . .	Pag. 84	48. Montano Antilia . . . . .	Pag. 91
42. Camerota . . . . .	» 85	49. Pisciotta . . . . .	» 92
43. Celle di Bulgheria . . . . .	» 86	50. Roccagloriosa . . . . .	» 93
44. Cèntola . . . . .	» 87	51. Rofrano . . . . .	» 94
45. Càccaro Vètere . . . . .	» 88	52. San Giovanni a Piro . . . . .	» 95
46. Futani. . . . .	» 89	53. San Màuro la Bruca . . . . .	» 96
47. Laurito . . . . .	» 90	54. Torre Orsaia . . . . .	» 97

COMUNI DELLA ZONA AGRARIA XXXIX - Valle del Bussento

55. Casaletto Spartano . . . . .	Pag. 100	60. Sapri . . . . .	Pag. 105
56. Caselle in Pittari. . . . .	» 101	61. Torraca . . . . .	» 106
57. Morigerati . . . . .	» 102	62. Tortorella . . . . .	» 107
58. Policastro del Golfo . . . . .	» 103	63. Vibonati . . . . .	» 108
59. Sanza . . . . .	» 104		

COMUNI DELLA ZONA AGRARIA XL - Costiera amalfitana

64. Amalfi . . . . .	Pag. 110	69. Positano . . . . .	Pag. 115
65. Cetara . . . . .	» 111	70. Praiano . . . . .	» 116
66. Conca dei Marini. . . . .	» 112	71. Ravello . . . . .	» 117
67. Maiori . . . . .	» 113	72. Tramonti . . . . .	» 118
68. Minori . . . . .	» 114	73. Vietri sul Mare . . . . .	» 119

COMUNI DELLA ZONA AGRARIA XLI - Agro di San Severino

74. Baronissi . . . . .	Pag. 122	77. Fisciano . . . . .	Pag. 125
75. Brancigliano . . . . .	» 123	78. Sanseverino Rota (già Mercato San Severino) . . . . .	» 126
76. Calvánico . . . . .	» 124	79. Siano . . . . .	» 127

COMUNI DELLA ZONA AGRARIA XLII - Valle del Tusciano

80. Acerno . . . . .	Pag. 130	82. Montecorvino Rovella . . . . .	Pag. 132
81. Montecorvino Pugliano . . . . .	» 131	83. Olèvano sul Tusciano . . . . .	» 133

COMUNI DELLA ZONA AGRARIA XLIII - Alto Cilento

84. Cicerale . . . . .	Pag. 136	88. Òrria . . . . .	Pag. 140
85. Goi . . . . .	» 137	89. Perito . . . . .	» 141
86. Magliano Vètere . . . . .	» 138	90. Salento . . . . .	» 142
87. Monteforte Cilento . . . . .	» 139		

COMUNI DELLA ZONA AGRARIA XLIV - Valle dell'Irno e del Picentino

91. Giffoni Valle Piana . . . . .	Pag. 144	94. San Cipriano Picentino . . . . .	Pag. 147
92. Pellezzano . . . . .	» 145	95. San Mango Piemonte . . . . .	» 148
93. Salerno . . . . .	» 146		

COMUNI DELLA ZONA AGRARIA XLV - Basso Cilento

96. Agròpoli . . . . .	Pag. 150	104. Perdifumo . . . . .	Pag. 158
97. Casal Velino . . . . .	» 151	105. Pòllica . . . . .	» 159
98. Castellabate . . . . .	» 152	106. Rutino . . . . .	» 160
99. Laureana Cilento . . . . .	» 153	107. San Màuro Cilento . . . . .	» 161
100. Lustra . . . . .	» 154	108. Serramezzana . . . . .	» 162
101. Montecòrice. . . . .	» 155	109. Sessa Cilento . . . . .	» 163
102. Ogliastro Cilento . . . . .	» 156	110. Stella Cilento . . . . .	» 164
103. Omignano . . . . .	» 157	111. Torchiara . . . . .	» 165

COMUNI DELLA ZONA AGRARIA XLVI - Valle di Teggiano

112. Àtenu Lucanu . . . . .	Pag. 168	119. Sala Consilina . . . . .	Pag. 173
113. Buonabitàcolo . . . . .	» 169	120. San Pietro al Tànagru . . . . .	» 176
114. Casalbuonu . . . . .	» 170	121. San Rufo . . . . .	» 177
115. Monte San Giàcomu . . . . .	» 171	122. Sant'Àrsèniu . . . . .	» 178
116. Montesano sulla Marcellana . . . . .	» 172	123. Sassanu . . . . .	» 179
117. Padula . . . . .	» 173	124. Teggiano . . . . .	» 180
118. Polla . . . . .	» 174		

COMUNI DELLA ZONA AGRARIA XLVII - Agro nocerino

125. Angri . . . . .	Pag. 182	132. Pontecagnanu Faianu . . . . .	Pag. 189
126. Castel San Giàrgiu . . . . .	» 183	133. Roccapiemonte . . . . .	» 190
127. Cava de' Tirreni . . . . .	» 184	134. San Marzanu sul Sarnu . . . . .	» 191
128. Corbara . . . . .	» 185	135. San Valentinu Tòriu . . . . .	» 192
129. Nocera Inferiore . . . . .	» 186	136. Sarnu . . . . .	» 193
130. Nocera Superiore . . . . .	» 187	137. Scafati . . . . .	» 194
131. Pagani . . . . .	» 188		

COMUNI DELLA ZONA AGRARIA XLVIII - Bassa valle del Sele

138. Albanella . . . . .	Pag. 196	142. Èboli . . . . .	Pag. 200
139. Altavilla Silentina . . . . .	» 197	143. Giunganu . . . . .	» 201
140. Battipàglia . . . . .	» 198	144. Serre . . . . .	» 202
141. Capàccio . . . . .	» 199	145. Trentinara . . . . .	» 203

*Fuori testo : una cartina schematica della provincia di Salerno.*

ELENCO ALFABETICO DEI COMUNI

	Numero di riferimento		Numero di riferimento		Numero di riferimento
Acerno . . . . .	80	Futani . . . . .	46	Roccapiemonte . . . . .	133
Agròpoli . . . . .	96	Giffoni Valle Piana . . . . .	91	Rofrano . . . . .	51
Albanella . . . . .	138	Gioi . . . . .	85	Romagnanu al Monte . . . . .	17
Alfano . . . . .	41	Giunganu . . . . .	143	Roscigno . . . . .	35
Altavilla Silentina . . . . .	139	Laureana Cilento . . . . .	99	Rutinu . . . . .	106
Amalfi . . . . .	64	Laurinu . . . . .	22	Sacco . . . . .	24
Angri . . . . .	125	Laurito . . . . .	47	Sala Consilina . . . . .	119
Aquara . . . . .	26	Laviano . . . . .	5	Salento . . . . .	90
Ascea . . . . .	37	Lustra . . . . .	100	Salerno . . . . .	93
Àtenu Lucanu . . . . .	112	Magliano Vètère . . . . .	86	Salvitelle . . . . .	18
Auletta . . . . .	10	Maiori . . . . .	67	San Cipriano Picentino . . . . .	94
Baronissi . . . . .	74	Minori . . . . .	68	San Giàvanni a Piro . . . . .	52
Battipàglia . . . . .	140	Montanu Antilia . . . . .	48	San Giàrgòriu Magnu . . . . .	19
Bellosguardu . . . . .	27	Montecòrice . . . . .	101	San Mango Piemonte . . . . .	95
Braciglianu . . . . .	75	Montecorvino Pugliano . . . . .	81	San Marzanu sul Sarnu . . . . .	134
Buccinu . . . . .	11	Montecorvino Rovella . . . . .	82	San Màuru Cilento . . . . .	107
Buonabitàcolo . . . . .	113	Monteforte Cilento . . . . .	87	San Màuru la Bruca . . . . .	53
Caggiano . . . . .	12	Monte San Giàcomu . . . . .	115	San Pietro al Tànagru . . . . .	120
Calvànico . . . . .	76	Montesano sulla Marcellana . . . . .	116	San Rufo . . . . .	121
Camerota . . . . .	42	Morigerati . . . . .	57	Sanseverinu Rota (già Mercato San Severino) . . . . .	78
Campagna . . . . .	1	Nocera Inferiore . . . . .	129	Sant'Àngelo a Fasanella . . . . .	36
Càmpora . . . . .	21	Nocera Superiore . . . . .	130	Sant'Àrsèniu . . . . .	122
Capàccio . . . . .	141	Ogliastro Cilento . . . . .	102	Santomenna . . . . .	8
Casalbuonu . . . . .	114	Olèvano sul Tusciano . . . . .	83	San Valentinu Tòriu . . . . .	135
Casaletto Spartanu . . . . .	55	Oliveto Citra . . . . .	6	Sanza . . . . .	59
Casal Velinu . . . . .	97	Omignano . . . . .	103	Sapri . . . . .	60
Caselle in Pittari . . . . .	56	Òrria . . . . .	88	Sarnu . . . . .	136
Castelcivita . . . . .	28	Ottati . . . . .	33	Sassanu . . . . .	123
Castellabate . . . . .	98	Padula . . . . .	117	Scafati . . . . .	137
Castelnuovo Cilento . . . . .	38	Pagani . . . . .	131	Serramezzana . . . . .	108
Castelnuovo di Conza . . . . .	2	Palomonte . . . . .	7	Serre . . . . .	144
Castel San Giàrgiu . . . . .	126	Pellezzanu . . . . .	92	Sessa Cilento . . . . .	109
Castel San Lorenzu . . . . .	29	Perdifumu . . . . .	104	Siano . . . . .	79
Cava de' Tirreni . . . . .	127	Perito . . . . .	89	Sicignano degli Alburni . . . . .	20
Celle di Bulgheria . . . . .	43	Pertosa . . . . .	13	Stella Cilento . . . . .	110
Cèntola . . . . .	44	Petina . . . . .	14	Stio . . . . .	25
Ceraso . . . . .	39	Piaggine . . . . .	23	Teggiano . . . . .	124
Cetara . . . . .	65	Pisciotta . . . . .	49	Torchiera . . . . .	111
Cicerale . . . . .	84	Policastro del Golfo . . . . .	58	Torraca . . . . .	61
Colliano . . . . .	3	Polla . . . . .	118	Torre Orsàia . . . . .	54
Conca dei Marini . . . . .	66	Pòllica . . . . .	105	Tortorella . . . . .	62
Controne . . . . .	30	Pontecagnanu Faianu . . . . .	132	Tramonti . . . . .	72
Contursi . . . . .	4	Positano . . . . .	69	Trentinara . . . . .	145
Corbara . . . . .	128	Postiglione . . . . .	15	Vallo della Lucània . . . . .	40
Corleto Monforte . . . . .	31	Praiano . . . . .	70	Valva . . . . .	9
Cùccaru Vètère . . . . .	45	Ravello . . . . .	71	Vibonati . . . . .	63
Èboli . . . . .	142	Riciglianu . . . . .	16	Vietri sul Mare . . . . .	73
Felitto . . . . .	32	Rocca d'Àspide . . . . .	34		
Fisciano . . . . .	77	Roccagloriosa . . . . .	50		

*N. B. — I Comuni che dopo il 21-4-1931-IX hanno cambiato denominazione, vengono indicati con la nuova, seguita dalla indicazione, fra parentesi, di quella che essi avevano alla data suddetta.*



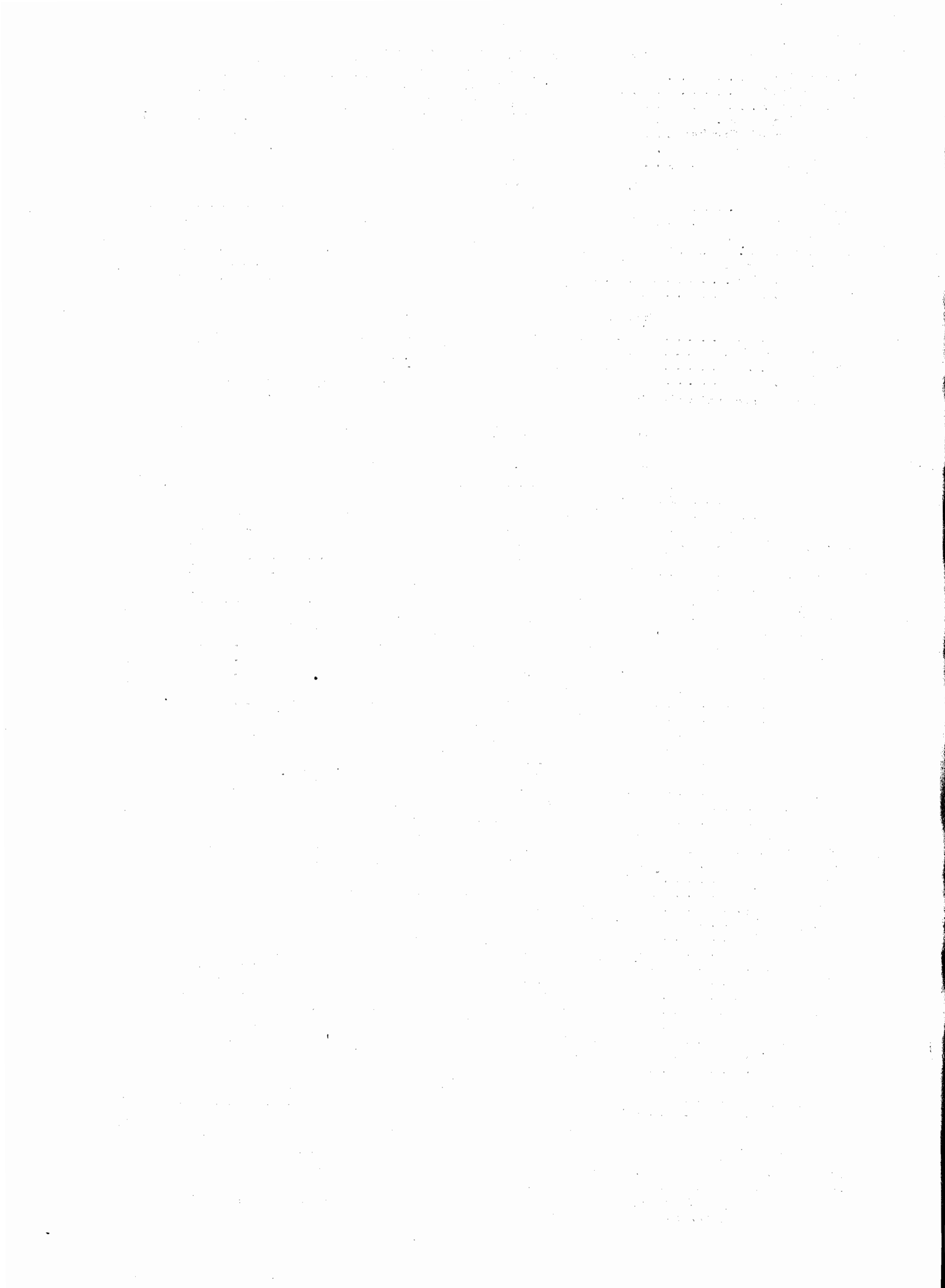

# CENNI ILLUSTRATIVI

I Cenni illustrativi, che seguono, si limitano ad esporre alcune brevi considerazioni sulle rilevazioni catastali eseguite e ad interpretarne sinteticamente i risultati negli aspetti più salienti e, ove possibile, nei confronti con i risultati della catastazione agraria precedente.

Non si è trattato, di proposito, delle condizioni economico-agrarie della Provincia, poichè ciò sarà compito delle speciali pubblicazioni compartimentali che seguiranno.

## I. — LE RILEVAZIONI.

**1. Criteri di rilevazione.** — Il Catasto agrario della provincia di SALERNO è stato eseguito con il metodo dell'«aggiornamento», assumendo come base di riferimento i dati del Catasto geometrico particellare e, limitatamente alla parte utilizzabile, quelli del Catasto agrario del 1910, secondo le istruzioni al proposito impartite <sup>(1)</sup>.

Tutti i lavori inerenti all'aggiornamento, organizzati, diretti e coordinati dal Direttore della Cattedra Ambulante di Agricoltura di Salerno, dott. Antonio RIZZO, in qualità di Commissario provinciale per il Catasto agrario, vennero effettuati dai tecnici della Cattedra stessa. Prestò valida collaborazione, per la parte di sua competenza, la Milizia Forestale. Sul metodo e sui risultati delle indagini eseguite il Commissario redasse una relazione, che ha servito per la compilazione dei presenti «Cenni illustrativi».

**2. Qualificazione, classificazione, produzioni.** — La superficie territoriale dei Comuni venne desunta dal nuovo Catasto geometrico e riveduta da questo Istituto per tener conto delle variazioni di territorio successivamente subite dai Comuni stessi. La superficie improduttiva è stata accertata con opportune indagini e verifiche direttamente eseguite in ogni Comune.

Ottenuta, per differenza, la superficie agraria e forestale, se ne è fatta la discriminazione per qualità di coltura, distinguendo, con sufficiente approssimazione, le qualità di coltura semplici da quelle promiscue di piante erbacee con piante legnose, determinando le rispettive tare produttive ed improduttive e gli spazi sotto le arborature, non coltivati a piante erbacee, secondo le prescritte norme.

Il numero medio di piante legnose per ettaro è stato determinato con osservazioni dirette su «aree di saggio» opportunamente scelte <sup>(2)</sup>. Dette osservazioni hanno permesso anche di identificare i sistemi di allevamento delle piante e le stazioni di produttività delle piantagioni di vite.

La classificazione dei terreni è stata eseguita con criteri sintetici, in base ai caratteri prevalenti di produttività e con riferimento anche agli elementi raccolti dal Catasto geometrico. Sono

state, così, create quattro classi, distinguendo i terreni in ottimi (I), buoni (II), mediocri (III) e scadenti (IV).

Le produzioni medie unitarie, per il sessennio 1923-'28 e per l'anno 1929, furono determinate con rilievi effettuati in campagna, completandoli con indagini presso molte aziende agrarie più rappresentative e tenendo nel dovuto conto anche i dati delle rilevazioni per il servizio annuale della statistica agraria. Per la produzione del frumento hanno servito come utili elementi di confronto i dati del «Censimento del grano trebbiato a macchina».

**3. Avvicendamenti.** — Il profondo differenziamento di condizione che il vasto territorio presenta da luogo a luogo nella natura e nella giacitura dei terreni, nelle disponibilità di acqua per l'irrigazione, nel comportamento del clima, nella densità della popolazione, nei rapporti coi mercati ecc., conferisce all'agricoltura della Provincia aspetti ed ordinamenti sostanzialmente diversi da zona a zona. Dalle combinazioni colturali più attive, proprie alle zone ortofrutticole dell'Agro Nocerino e dell'Amalfitano, si passa ai sistemi agrari tipicamente estensivi, quali quelli praticati nella valle del Sele e nella zona montuosa del Cilento.

Normalmente si adottano avvicendamenti di breve durata e non sempre razionali. Secondo segnalazioni del Commissario per il Catasto agrario, nelle singole regioni agrarie si avrebbero le successioni seguenti:

a) regione di montagna: *biennale*: sarchiata (granoturco, patata, fava, tabacco, pomodoro, cipolla), cereale (frumento, segale, avena); *triennale*: maggese lavorato, sarchiata (patata, tabacco, pomodoro, granoturco), cereale (frumento, avena, segale); *quadriennale*: sarchiata (fava, tabacco, pomodoro), frumento, trifoglio incarnato, frumento o altro cereale;

b) regione di collina: *biennale*: sarchiata (granoturco, fava, pomodoro, tabacco), frumento; *triennale*: rinnovo di maggese, sarchiata (pomodoro, granoturco, patata, tabacco), frumento o altro cereale; *quadriennale*: sarchiata (fava, pomodoro, tabacco, patata), frumento, sulla, sulla;

c) regione di pianura: *biennale*: sarchiata (pomodoro, granoturco, patata, tabacco), frumento; *triennale*: sarchiata (pomodoro,

<sup>(1)</sup> Cfr. ISTITUTO CENTRALE DI STATISTICA: *Aggiornamento del Catasto agrario - Formazione del Catasto forestale* (Tipografia Operaia Romana, Roma, 1928-VI) - Reparto Statistica Agraria - *Catasto agrario: Istruzioni aggiuntive per il suo aggiornamento* - (Circolare n. 65 del 5 maggio 1930-VIII) e *Catasto agrario - Esempio di aggiornamento* (Roma, Istituto Poligrafico dello Stato, 1930-VIII).

<sup>(2)</sup> È da notare che questa rilevazione costituisce una delle più specifiche novità della presente catastazione agraria, essendo stata eseguita per la prima volta in tutti i Comuni con uniformità di metodo.



tabacco), frumento, avena o frumento duro od orzo o segale; *quadriennale*: sarchiata (pomodoro, tabacco), frumento con trifoglio pratense, trifoglio pratense, frumento o altro cereale.

Quando l'andamento stagionale e le condizioni di terreno lo consentono, si fanno seguire al grano delle coltivazioni intercalari di granoturco cinquantino, favetta, trifoglio incarnato, granturchino, avena, veccia, ortaggi minori, sedani, lattuga, indivia, cavoli, ecc.

Gli erbai misti sono formati principalmente da favetta con veccia ed avena, favetta con rape, trifoglio incarnato con rape e favetta, rape con avena e favetta.

Talora l'andamento stagionale e le condizioni dei mercati dei prodotti agricoli inducono all'abbandono dello schema tipico di avvicendamento, e si hanno così rotazioni irregolari dei più diversi caratteri.

## II. — IL TERRITORIO E LA SUA REPARTIZIONE.

**4. Confini, territorio, regioni e zone agrarie.** — La Provincia è compresa fra 39° 59' e 40° 51' di latitudine nord e fra 2° 1' e 3° 21' di longitudine est dal meridiano di Roma. Confina ad ovest ed a nord con la provincia di Napoli, ancora a nord con la provincia di Avellino, ad est con la provincia di Potenza, a sud e a sud ovest col mare Tirreno.

L'*orografia* della Provincia è caratterizzata dalla mancanza di una cima montuosa, dalla quale si dipartano contrafforti laterali. Sul Tirreno si eleva una fascia appenninica, interrotta da brevi spiagge o da pianure in corrispondenza del basso corso dei fiumi. I gruppi montuosi dell'interno (monti Lattari, Picentini, dell'Alburno e del Cilento), calcari o dolomitici, si presentano quindi come massicci indipendenti, circondati da ricche valli o da bassi spartiacque secondari, e superano, con le loro cime più alte, ogni altro monte retrostante dell'Appennino meridionale. Il monte Accèlica (m. 1657), il Polveràcchio (m. 1790) nei Picentini, l'Alburno (m. 1742) ed il Cervati (m. 1899) nel Cilento, elevatisi quasi isolati, appaiono come cime distaccate, ancor più possenti di quel che siano realmente. Ai monti Lattari nella Penisola sorrentina, potente pila di strati dolomitici triassici, erosi dall'azione solvente delle acque e talvolta ruinanti in selvagge gole rocciose, fa da terrazza il ripiano pliocenico di Ravello, affacciandosi sulla costa dirupata.

Fanno parte altresì della Provincia un'insenatura della verde pianura campana, la piana di Nocera, e la doccia valliva di Cava dei Tirreni, ove il fertile *lehm* ricopre abbondantemente il conglomerato pliocenico.

Non mancano in tutti questi monti del Trias forme proprie del carsismo, come inghiottitoi, voragini e grotte. Particolarmente nei monti Alburni, le acque carsiche, passando attraverso le « grave », cavità imbutiformi ripiene di ciottoli, e le fenditure giungono sino a grotte, ancor oggi in parte inesplorate, dando luogo a corsi sotterranei ed a cospicue sorgenti. Fra le grotte di tipo carsico già conosciute sono rinomate quelle di Controne o di Castelcivita e di Pertosa o dell'Angelo; quest'ultima dà largo tributo di acque sotterranee all'alto corso del Tàragro.

La frangia irregolare del litorale della Provincia ha uno sviluppo di 210 km., dei quali 78 di spiaggia e 132 di coste, elevatisi in qualche punto ad oltre m. 200 sul mare (Capo Palinuro m. 203). Le due isolette di Licoso e dell'Isola, frane distaccate dai promontori, segnano le testate dei golfi di Salerno e di Policastro.

L'*idrografia* della Provincia è quasi intieramente compendata nel bacino del Sele. Questo fiume ha origine in provincia

di Avellino, dalle pendici del Montagnone di Nusco ed a Caposele, ove alimenta il più grande acquedotto, il Pugliese, che ha la portata di 5.000 litri al secondo. A valle di Caposele (chilometri 5) il fiume Sele riceve il Tèmete e segna per 8 km. il confine della provincia di Salerno con quella di Avellino. Entra poi nella prima Provincia e poco a valle di Contursi si arricchisce delle acque del fiume Tàragro, affluente di sinistra. Sbocca quindi nella grande piana alluvionale di Pesto, ove riceve, ancora in sinistra, il Calore Lucano, per sfociare poi nel Tirreno, dopo un corso di 64 km. All'idrometro di Ponte Barizzo, il Sele, con un bacino di 3.235 km<sup>2</sup> ed una permeabilità del 33 %, ha segnato una portata massima di mc/sec. 2.200, una minima di mc/sec. 16,8 ed una media di mc/sec. 63,1. Grande importanza idrologica e geologica ha il suo affluente, il Tàragro: esso nasce dal monte Sirino, in provincia di Potenza ed entra poco dopo in quella di Salerno col nome di Calore. Successivamente il fiume Tàragro percorre il Vallo di Diano o di Teggiano in tutta la sua lunghezza, valle di ben 13.200 ettari, già specchio lacustre, successivamente interrotto da grandi sedimenti ed oggi ubertoso bacino contornato da operosi centri abitati (Polla, Atena Lucana, Sala Consilina, Padula, Montesano sulla Marcellana, Casalbuono, Buonabitacolo, Sassano, San Pietro al Tàragro, Sant'Arzenio). Un tempo il Tàragro, giunto presso Polla (1), spariva in una voragine, in un ramo della grotta di Pertosa o dell'Angelo; oggi, aperta la diga naturale che ne sbarrava il corso, scorre all'aperto e poco lungi le acque, in un salto di m. 52, con una portata di mc/sec. 0.900 danno energia per oltre 600 cavalli-vapore. Questo impianto idroelettrico ne sussidia un altro, il principale, che, derivando 6.038 mc. di acqua, sempre dal Tàragro, in due salti successivi, di 32 e 182 m., genera una potenza totale di 17.251 cavalli-vapore, trasformata in corrente elettrica trifase. Corsi d'acqua minori, ma tuttavia notevoli, sono i fiumi Picentino e Tusciano. Il Picentino, che ha un corso di 24 km., nasce dalle pendici dell'Accèlica e si arricchisce di acque perenni nel suo breve corso, talché viene ampiamente utilizzato, prima di sboccare nel Tirreno, per irrigazioni e per produzione di forza motrice. Il Tusciano nasce da una cospicua sorgente, poco oltre il confine della Provincia, tra la Rajamagra (m. 1.672) e la Raja della Scannella (m. 1.539), ma prende il nome di Tusciano presso Acerno, dopo aver ricevuto numerosi affluenti. Prima di sfociare nel Tirreno, dopo un corso di 36 km., riceve le acque dei torrenti Lama e Rialto, incanalati in una bonifica del secolo scorso che rese feconda e sana una zona paludosa e malarica. Presso Olèvano sul Tusciano le acque di questo fiume, in un salto di m. 284, con una portata di mc/sec. 3.500, producono una potenza di 13.247 cavalli vapore, trasformata in energia elettrica a corrente trifase.

In alcuni territori comunali della Provincia abbondano le acque sotterranee; pertanto si ritenne opportuno assoggettarne alla pubblica Amministrazione la ricerca, l'estrazione e l'utilizzazione (2).

Sono da notare le miniere di roccia asphaltica e bituminosa nel territorio di Laviano; le acque di varia natura mineralogica in quel di Contursi (solfuree, carboniche, alcaline, litiche), che vengono raccolte in stabilimenti idroterapici e danno materia ad un piccolo stabilimento per l'estrazione dello zolfo.

La Provincia comprende 145 Comuni raggruppati in 16 zone agrarie e di queste dieci ricadono nella regione agraria di montagna, tre in quella di collina e tre in quella di pianura.

### REGIONE AGRARIA DI MONTAGNA.

*Zona agraria XXXIII* (\*) — *Alta valle del Sele*, con i 9 comuni di: Campagna, Castelnuovo di Conza, Colliano, Contursi, Laviano, Oliveto Citra, Palomonte, Santomenna, Valva.

(1) All'idrometro del Molino Maltempo, presso Polla, il fiume Tàragro, con un bacino di 659 km<sup>2</sup> ed una permeabilità del 95 %, ha dato, il 30 giugno 1925, una portata massima di mc/sec. 316 ed il 17 ottobre 1925, una portata minima di mc/sec. 0,98; la portata media è di mc/sec. 9,48.

(2) R. D. 18 ottobre 1934—XII, n. 2174 per i comuni di: Angri, Castel San Giorgio, Fiscoiano, Mercato San Severino, Nocera Inferiore, Nocera Superiore, Pagani, Roccapiemonte, Scafati, San Marzano sul Sarno.

(3) I numeri romani che accompagnano la denominazione delle zone sono quelli risultanti dall'elenco delle zone agrarie della Campania. Cfr. ISTITUTO CENTRALE DI STATISTICA « Annali di Statistica » — Serie VI, volume V, 1929: *Le caratteristiche delle zone agrarie del Regno* ed « Annali di Statistica » — Serie VI, vol. XXII, 1932: *Revisione delle zone agrarie secondo la circoscrizione amministrativa dei Comuni in esse compresi al 21 aprile 1931—IX.*

**Zona XXXIV - Valle del Tanagro**, con gli 11 comuni di: Auletta, Buccino, Caggiano, Pertosa, Petina, Postiglione, Ricigliano, Romagnano al Monte, Salvitelle, San Gregorio Magno, Sicignano degli Alburni.

**Zona XXXV - Valle dell'alto Calore**, con i 5 comuni di: Càmpora, Laurino, Piaggine, Sacco, Stio.

**Zona XXXVI - Valle del basso Calore**, con gli 11 comuni di: Aquara, Bellosguardo, Castelcivita, Castel San Lorenzo, Controne, Corleto Monforte, Felitto, Ottati, Rocca d'Àspide, Roscigno, Sant'Angelo a Fasanelle.

**Zona XXXVII - Valle di Novi**, con i 4 comuni di: Ascea, Castelnuovo Cilento, Ceraso, Vallo della Lucania.

**Zona XXXVIII - Valle del Lambro e del Mingardo**, con i 14 comuni di: Alfano, Camerota, Celle di Bulgheria, Cèntola, Cùccaro Vètere, Futani, Laurito, Montano Antilia, Pisciotta, Roccagloriosa, Rofrano, San Giovanni a Piro, San Màuro la Bruca, Torre Orsàia.

**Zona XXXIX - Valle del Bussento**, con i 9 comuni di: Casaletto Spartano, Caselle in Pittari, Morigerati, Policastro del Golfo, Sanza, Sapri, Torraca, Tortorella, Vibonati.

**Zona XL - Costiera amalfitana**, con i 10 comuni di: Amalfi, Cetara, Conca dei Marini, Maiori, Minori, Positano, Praiano, Ravello, Tramonti, Vietri sul Mare.

**Zona XLI - Agro di San Severino**, con i 6 comuni di: Baronissi, Brasigliano, Calvanico, Fisciano, Mercato San Severino, Siano.

**Zona XLII - Valle del Tusciano**, con i 4 comuni di: Acerno, Montecorvino Pugliano, Montecorvino Rovella, Olèvano sul Tusciano.

**REGIONE AGRARIA DI COLLINA.**

**Zona XLIII - Alto Cilento**, con i 7 comuni di: Cicerale, Gioi, Magliano Vètere, Monteforte Cilento, Orria, Perito, Salento.

**Zona XLIV - Valle dell'Irno e del Picentino**, con i 5 comuni di: Giffoni Valle Piana, Pellezzano, Salerno, San Cipriano Picentino, San Mango Piemonte.

**Zona XLV - Basso Cilento**, con i 16 comuni di: Agròpoli, Casal Velino, Castellabate, Laureana Cilento, Lustra, Montecòrice, Ogliastro Cilento, Omignano, Perdifumo, Pòllica, Rutino, San Màuro Cilento, Serramezzana, Sessa Cilento, Stella Cilento, Torchiara.

**REGIONE AGRARIA DI PIANURA.**

**Zona XLVI - Valle di Teggiano**, con i 13 comuni di: Atena Lucana, Buonabitàcolo, Casalbuono, Monte San Giàcomo, Montesano sulla Marcellana, Padula, Polla, Sala Consilina, San Pietro al Tanagro, San Rufo, Sant'Àrsenio, Sassano, Teggiano.

**Zona XLVII - Agro nocerino**, con i 13 comuni di: Anгри, Castel San Giàrgio, Cava de' Tirreni, Corbara, Nocera Inferiore,

Nocera Superiore, Pagani, Pontecagnano Faiano, Roccapiemonte, San Marzano sul Sarno, San Valentino Tòrio, Sarno, Scafati.

**Zona XLVIII - Bassa valle del Sele**, con gli 8 comuni di: Albanella, Altavilla Silentina, Battipàglia, Capàccio, Èboli, Giungano, Serre, Trentinara.

La repartizione dei Comuni nelle suindicate zone agrarie, secondo segnalazione del Commissario per il Catasto agrario, risponderebbe abbastanza bene alle condizioni fisico-agrarie della Provincia. L'Istituto si riserva tuttavia di esaminare, come per tutte le altre Provincie, a catastazione agraria ultimata per tutto il Regno, l'eventuale opportunità di modificazioni. Si mantiene, frattanto, l'attuale repartizione anche per facilitare il confronto con le analoghe rilevazioni catastali del 1910 e con le altre rilevazioni (demografiche, economiche, finanziarie) già eseguite secondo la repartizione stessa.

**5. Il terreno.** — Dal punto di vista agrario, i terreni della Provincia presentano caratteri assai diversi da luogo a luogo in dipendenza della differente natura delle formazioni geologiche dalle quali sono derivati (1).

Non sono molto frequenti i terreni provenienti da rocce dell'epoca secondaria. Largamente rappresentati sono invece quelli che derivano da formazioni del terziario e del quaternario recente. Notevole estensione hanno le formazioni eoceniche, le quali comprendono il sistema montuoso collinare, che va dalla zona nord-est dell'ex circondario di Campagna e si estende a tutta la zona dell'ex-circondario di Vallo della Lucania. Si trovano qua e là isolotti di terreni miocenici e schisti cristallini, e nella zona pedecollinare tra Campagna, Olèvano, Èboli e Capàccio tipiche formazioni plioceniche.

Sono caratteristiche le pianure di Èboli-Paestum e del Vallo di Diano, le quali hanno terreni di formazione alluvionale post-pliocenica. Nell'Agro nocerino si riscontrano terreni di formazione eolica vulcanica del Vesuvio sovrapposti al postpliocene alluvionale. Altre formazioni vulcaniche si trovano nella Valle del Sele, dell'Irno, nei sistemi montuosi di Cava dei Tirreni, Roccapiemonte, Sarno e nell'estremo della costiera amalfitana.

I terreni formati *in situ* sono generalmente di natura argillo-calcareo e silico-argillo-calcareo, di struttura generalmente varia, non povera di scheletro; invece, i terreni di trasporto nelle valli e nelle pianure, degradanti verso il litorale, sono prevalentemente siliceo-argillosi, calcareo-argillosi e limo-argillosi, misti a sabbie, quasi sempre profondi, spesso con sottosuolo impermeabile.

Non mancano zone di terreni lacustri nelle valli e lungo il litorale, dove i fiumi ed il mare hanno formato cordoni dunali.

I terreni migliori per fertilità, struttura fisica e permeabilità, si trovano nella parte occidentale della Provincia (Agro nocerino, Agro di San Severino, valle dell'Irno, del Picentino e Vallo di Diano).

A bonifica ultimata molto fertili riusciranno anche i terreni alluvionali posti nella parte inferiore del bacino del Sele.

(1) Dal punto di vista geologico (Cfr. MINISTERO DEI LAVORI PUBBLICI - Servizio idrografico - Pubbl. n. 12, Fascicolo X: Bacini con foce al litorale della Campania - Roma, Provveditorato Generale dello Stato, 1932-X) nel territorio della Provincia è contenuta tutta la serie dei terreni dall'era secondaria alla recente, con larga rappresentanza dei terreni vulcanici, cioè lave e tufi di ogni genere, specialmente nelle zone circostanti al Vesuvio. Le formazioni secondarie sono mescolate a quelle dell'era terziaria per sovrapposizioni discordanti o per fratturamenti geologici, così che è difficile fare, in modo sommario, la descrizione geologica della Provincia.

I calcari compatti sono del *trias medio*, insieme con scisti policromi molto silicei: i calcari dolomitici e le dolomie, talora farinose, sono del *trias superiore*. Formano grandi massicci montani, dei quali uno esteso da Amalfi per Salerno, Nocera Inferiore, Serino, Acerno, Èboli, costituisce la base di monte Alburno; un altro da Lagonegro, per Moliterno, Tramutola, Montesano, si riattacca per Sala Consilina a quello di Marsico, Tito, coi lembi ad est di Brienza, ed a Vietri.

*Lias e giurese*, rappresentati da calcari, costituiscono il monte Bulgheria con tutto il suo massiccio montuoso, ma non formano mai masse così importanti come quelle triassiche.

Il *cretaceo*, rappresentato da calcari (e questi sempre della parte alta del cretaceo), domina in tutte le regioni montuose, ricoprendo il *trias* direttamente,

quasi sempre con l'intermezzo del *giura-lias*. Forma tutta la penisola Sorrentina e la piccola catena da Positano a Nocera.

Il *terziario* è pure molto esteso, principalmente rappresentato dall'*eocene*, che si mostra con scisti argillosi e calcari, sempre di colore scuro, ovvero con calcari a grosse nummuliti, alla base; con le solite argille variegata seagliose con intercalati calcari nummulitici alla parte media; con calcari marnosi o con scisti marnosi, alla parte superiore (bacino del Sele, Cilento, Salento, ecc.). Minore estensione hanno i pochi lembi di *miocene*, sparsi qua e là, e rappresentati soprattutto da arenarie argillose (molasse), gessose, come a Castel San Lorenzo, ecc. Altrettanto può dirsi del *pliocene*, che ha poco sviluppo di argille del piano *picentino* (o *picenziano*), e mostra degli acrocori di sabbie o arenarie gialle. Anche il *quaternario* è poco esteso; invece hanno importanza maggiore i *depositi alluvionali*, lungo le spiagge, nel Vallo di Diano e nel pantano di S. Gregorio Magno.

Meritano di essere ricordati i detriti di faglia, che sono al piede dei grandi dirupi calcarei, soprattutto nelle pareti di faglia quasi verticali. Si trovano specialmente formati da ciottoli e frammenti cementati, sotto ai dirupi di calcari cretacei o sui fianchi di monti da questi costituiti. Se i dirupi sono di calcari dolomitici, i detriti formano, preferibilmente, delle scarpate di rena dolomitica, più o meno grossolana; gli uni e gli altri permeabili, ma gli ultimi permeabilissimi.



La repartizione della superficie delle principali qualità di coltura per classi di produttività può ritenersi approssimativamente rappresentata dalle cifre percentuali seguenti:

PROSPETTO N. 1.

CLASSI DI TERRENO	SEMINATIVI		PRATI PERMANENTI	PRATI-PASCOLI PERMANENTI	PASCOLI PERMANENTI	COLTURE LEGNOSE SPE- CIALIZZATE
	semplici	con piante legnose				
1	2	3	4	5	6	7
PROVINCIA						
II . . . . .	14	12	26	23	17	14
III . . . . .	26	28	34	58	51	43
IV . . . . .	33	30	28	17	22	32
IV . . . . .	27	30	12	2	10	11
	100	100	100	100	100	100
REGIONE DI MONTAGNA						
I . . . . .	7	10	34	26	17	13
II . . . . .	21	25	48	65	55	41
III . . . . .	38	31	7	8	22	34
IV . . . . .	34	34	11	1	6	12
	100	100	100	100	100	100
REGIONE DI COLLINA						
I . . . . .	9	9	100	—	14	10
II . . . . .	29	29	—	100	28	41
III . . . . .	35	30	—	—	24	37
IV . . . . .	27	32	—	—	34	12
	100	100	100	100	100	100
REGIONE DI PIANURA						
I . . . . .	20	18	24	22	21	25
II . . . . .	31	34	33	52	55	49
III . . . . .	28	29	31	23	22	18
IV . . . . .	21	19	12	3	2	8
	100	100	100	100	100	100

III. — POPOLAZIONE - AZIENDE AGRICOLE - BESTIAME.

6. Popolazione. — Con i Censimenti del 1911, 1921 e 1931 è stata accertata, per la Provincia, la seguente popolazione:

PROSPETTO N. 2.

CENSIMENTI	POPOLAZIONE PRESENTE (*)		POPOLAZIONE RESIDENTE (*)
	in complesso	densità per km. <sup>2</sup>	
1	2	3	4
1911 (10 giugno) . . . . .	554.551	112	584.763
1921 (1° dicembre) (**). . . . .	552.163	112	555.907
1931 (21 aprile) . . . . .	657.973	133	661.717

(\*) Riferita alla circoscrizione territoriale esistente alla data del Censimento 1931.  
 (\*\*) Cifre del Censimento 1921, rettificata in base ai criteri indicati nel volume: « Movimento della popolazione secondo gli atti dello Stato Civile negli anni 1929-30 ». Parte I, Cap. I - pag. 1° - Roma - Istituto Poligrafico dello Stato - Libreria 1933 - Anno XI.

La popolazione presente, nel ventennio considerato, è aumentata di 103.422 abitanti (18,6%), con una rata annua media d'incremento, dal 1911 al 1931, dell'8,6 per mille (6,6 nel Regno, vecchi confini).

La densità, che da 112 abitanti per chilometro quadrato nel 1911, è passata a 133 nel 1931, è uguale a quella del Regno, ma inferiore a quella delle altre Provincie del Compartimento, eccettuata Benevento (128).

La densità sale a 708 abitanti per km<sup>2</sup> nella zona « Agro Nocerino » (XLVII); nella zona « Valle dell'Irno e del Picentino »

(<sup>1</sup>) A dare più completa notizia degli elementi che hanno influito sulle variazioni della popolazione della Provincia, si espongono, qui sotto, i dati (medie annuali) relativi al movimento naturale della popolazione stessa nei trienni 1910-'12 e 1930-'32 (cifre proporzionali a 1.000 abitanti) per regioni agrarie e per il complesso della Provincia:

PERIODI	PROVINCIA	MONTAGNA	COLLINA	PIANURA
	2	3	4	5
Natalità { 1910-'12 . . . . .	34,3	32,3	33,0	37,1
	33,7	33,2	30,9	35,7
Mortalità { 1910-'12 . . . . .	23,5	21,1	20,8	27,5
	16,3	15,9	14,3	17,7
Eccedenza { 1910-'12 . . . . .	10,8	11,2	12,2	9,6
	17,4	17,4	16,5	18,0

Si fa presente che nel complesso del Regno si ebbe una natalità del 32,4 per mille nel 1910-'12 e del 25,2 nel 1930-'32; una mortalità, rispettivamente, del 19,8

(XLIV), che comprende il Capoluogo, la densità è di 370 abitanti per km<sup>2</sup> (<sup>1</sup>).

La popolazione censita nei centri rappresenta il 79,2% (520.870 abitanti) della popolazione totale, la quale risulta distribuita per il 39,4% in montagna, per il 20,4% in collina e per il 40,2% in pianura.

Il prospetto n. 3 indica anche, distintamente per regioni agrarie, la distribuzione della popolazione in centri e in case sparse per classi di Comuni, secondo il numero degli abitanti censiti il 21 aprile 1931-IX.

PROSPETTO N. 3.

CLASSI DI COMUNI ABITANTI	Numero del Comuni	POPOLAZIONE			
		complessiva		dei centri	delle case sparse
		N. ab.	%		
1	2	3	4	5	6
PROVINCIA					
Fino a 500 . . . . .	—	—	—	—	—
da 501 » 1.000 . . . . .	8	6.348	1,0	5.586	762
» 1.001 » 2.000 . . . . .	43	62.369	9,5	55.038	7.331
» 2.001 » 3.000 . . . . .	36	91.653	13,9	73.052	18.601
» 3.001 » 5.000 . . . . .	22	87.612	13,3	73.263	14.349
» 5.001 » 10.000 . . . . .	24	160.235	24,3	116.385	43.850
» 10.001 » 25.000 . . . . .	9	129.568	19,7	97.627	31.941
» 25.001 » 50.000 . . . . .	2	57.104	8,7	46.868	10.236
» 50.001 » 100.000 . . . . .	1	63.084	9,6	53.051	10.033
oltre 100.000 . . . . .	—	—	—	—	—
Totale . . . . .	145	657.973	100,0	520.870	137.103
	—	100,0	—	79,2	20,8
REGIONE DI MONTAGNA					
Fino a 500 . . . . .	—	—	—	—	—
da 501 » 1.000 . . . . .	6	4.845	1,9	4.230	615
» 1.001 » 2.000 . . . . .	27	38.747	14,9	35.772	2.975
» 2.001 » 3.000 . . . . .	23	60.305	23,2	47.693	12.612
» 3.001 » 5.000 . . . . .	15	58.237	22,5	50.892	7.345
» 5.001 » 10.000 . . . . .	9	64.494	24,9	49.705	14.789
» 10.001 » 25.000 . . . . .	3	32.666	12,6	24.653	8.013
» 25.001 » 50.000 . . . . .	—	—	—	—	—
» 50.001 » 100.000 . . . . .	—	—	—	—	—
oltre 100.000 . . . . .	—	—	—	—	—
Totale . . . . .	83	259.294	100,0	212.945	46.349
	—	100,0	—	82,1	19,7
REGIONE DI COLLINA					
Fino a 500 . . . . .	—	—	—	—	—
da 501 » 1.000 . . . . .	2	1.503	1,1	1.356	147
» 1.001 » 2.000 . . . . .	12	17.850	13,3	14.117	3.733
» 2.001 » 3.000 . . . . .	8	20.710	15,4	15.505	5.205
» 3.001 » 5.000 . . . . .	—	—	—	—	—
» 5.001 » 10.000 . . . . .	5	31.302	23,3	22.556	8.746
» 10.001 » 25.000 . . . . .	—	—	—	—	—
» 25.001 » 50.000 . . . . .	—	—	—	—	—
» 50.001 » 100.000 . . . . .	1	63.084	46,9	53.051	10.033
oltre 100.000 . . . . .	—	—	—	—	—
Totale . . . . .	28	134.449	100,0	106.585	27.864
	—	100,0	—	79,3	20,7
REGIONE DI PIANURA					
Fino a 500 . . . . .	—	—	—	—	—
da 501 » 1.000 . . . . .	—	—	—	—	—
» 1.001 » 2.000 . . . . .	4	5.772	2,2	5.149	623
» 2.001 » 3.000 . . . . .	5	10.638	4,0	9.854	784
» 3.001 » 5.000 . . . . .	7	29.375	11,1	22.371	7.004
» 5.001 » 10.000 . . . . .	10	64.439	24,4	44.124	20.315
» 10.001 » 25.000 . . . . .	6	96.902	36,7	72.974	23.928
» 25.001 » 50.000 . . . . .	2	57.104	21,6	46.868	10.236
» 50.001 » 100.000 . . . . .	—	—	—	—	—
oltre 100.000 . . . . .	—	—	—	—	—
Totale . . . . .	34	264.230	100,0	201.340	62.890
	—	100,0	—	76,2	23,8

e del 14,5; un'eccedenza del 12,6 e del 10,6. Nella Provincia tutti i coefficienti, ad eccezione di quello di eccedenza dei nati del 1910-'12, sono sensibilmente superiori a quelli del Regno. Da un confronto dei dati delle tre regioni agrarie si rileva che la natalità e la mortalità sono in entrambi i periodi più elevate nella regione di pianura; l'eccedenza dei nati è nel 1910-'12 più elevata nella regione di collina; nel 1930-'32 in quella di pianura.

Paragonando, infine, i dati dei due periodi si nota che tra il 1910-'12 e il 1930-'32 la mortalità è ovunque diminuita ed è aumentata l'eccedenza dei nati. La natalità è aumentata nella regione di montagna; è diminuita nell'intera Provincia e nelle regioni di collina e di pianura.

Per notizie particolareggiate sulla popolazione, vedasi: ISTITUTO CENTRALE DI STATISTICA - VII Censimento generale della popolazione, 21 aprile 1931-IX - Vol. III, Fascicolo 70, Provincia di Salerno - (Roma, Istituto Poligrafico dello Stato, 1934-XII).

Per i dati sul movimento della popolazione, vedansi i volumi annuali: - ISTITUTO CENTRALE DI STATISTICA - Movimento della popolazione secondo gli atti dello stato civile.

**7. Popolazione agricola.** — Il carattere prevalentemente agricolo dell'economia della Provincia è messo in evidenza dall'alta percentuale della popolazione attiva che esercita l'agricoltura. Secondo i dati dell'ultimo Censimento demografico (1) al 21 aprile 1931-IX, figurava addetto all'agricoltura in via principale il 60,2 % della popolazione presente di dieci anni e più, esercitante una professione.

L'elevato grado di ruralità della popolazione è segnalato anche dal numero delle famiglie con a capo un addetto all'agricoltura (50,3 % del totale) e dal numero dei loro componenti (54,0 % del totale).

Notevole è la partecipazione della donna all'attività agricola, figurando, nel complesso della popolazione addetta all'agricoltura, per il 31,8 %.

La categoria professionale più rappresentata è quella dei *conduttori terreni propri, usufruttuari, ecc.* (42,4%). Seguono, in ordine decrescente, le categorie dei *braccianti e giornalieri di campagna* (24,3%), degli *affittuari e subaffittuari* (17,2%), dei *coloni* (9,2%). Importanza affatto trascurabile hanno le altre categorie.

Considerando le famiglie agricole secondo la posizione del capo famiglia, si rileva come le famiglie con a capo un conducente di terreni propri siano maggiormente rappresentate nella regione agraria di montagna dove costituiscono il 48,6% del totale; nella regione agraria di collina esse rappresentano il 36,6% ed in quella di pianura il 36,3 %.

Le famiglie con a capo un affittuario figurano con maggiore frequenza nella regione agraria di pianura (29,7 %) e quindi in quella di collina (11,3 %); nella regione di montagna costituiscono soltanto il 9,7 % del totale delle famiglie agricole.

Le famiglie con a capo un colono sono maggiormente rappresentate nella regione agraria di collina, dove figurano per circa un quinto del totale (18,5%); in proporzioni assai minori sono nella regione di montagna (8,4%) e nella regione di pianura (5,7%).

Le famiglie con a capo un giornaliero di campagna figurano in misura lievemente superiore nella regione di collina (27,0 %); nelle regioni di montagna e di pianura la loro proporzione scende rispettivamente al 25,7 e al 21,8 %. Le famiglie con a capo un «altro addetto all'agricoltura» entrano nel complesso per il 7,6 % nella regione di montagna, per il 6,6 % in quella di collina, per il 6,5 % in quella di pianura.

**8. Aziende agricole.** — Il Censimento effettuato il 19 marzo 1930-VIII ha rilevato una superficie di ettari 414.678, pari all'84,0 % della superficie territoriale della Provincia. Detta superficie risultava distribuita in 77.952 aziende (2). La repartizione di queste per classi di ampiezza, quale figura nel prospetto che segue, mostra la notevole importanza che mantiene la grande azienda.

PROSPETTO N. 4.

AMPIEZZA DELLE AZIENDE IN HA.	FORMA DI CONDUZIONE									
	Economia diretta		Affitto		Colonia		Mista		In complesso	
	N.	ha.	N.	ha.	N.	ha.	N.	ha.	N.	ha.
1	2	3	4	5	6	7	8	9	10	11
<i>Cifre assolute</i>										
Sino a 1 ha.	20.587	9.131,86	7.506	8.523,31	1.454	808,73	2.947	1.780,92	32.494	15.244,82
da 1,01 a 3 »	14.895	27.866,23	3.869	6.504,55	1.338	3.534,58	6.359	12.167,27	26.961	50.072,63
» 3,01 a 5 »	5.018	19.584,84	598	2.303,60	642	2.501,40	2.581	10.081,85	8.832	34.421,69
» 5,01 a 10 »	3.339	23.164,48	412	2.866,97	491	3.429,29	1.560	10.667,70	5.802	40.128,44
» 10,01 a 20 »	1.369	19.121,54	208	2.925,38	193	2.740,34	476	6.547,32	2.246	31.334,58
» 20,01 a 50 »	657	19.765,89	97	3.012,40	69	2.019,08	187	5.546,92	1.010	30.344,29
» 50,01 a 100 »	200	14.155,00	32	2.109,40	11	787,90	37	2.668,30	280	19.720,60
» 100,01 a 500 »	188	38.787,49	23	3.924,90	1	120,00	29	5.955,90	241	48.788,29
» oltre 500 »	76	133.419,00	5	4.473,00	1	618,00	4	6.163,00	86	144.678,00
Totale ...	46.327	304.946,33	12.745	31.643,51	4.700	16.859,32	14.180	61.529,18	77.952	414.678,34
<i>Percentuali</i>										
Sino a 1 ha.	44,4	3,0	58,9	11,1	30,9	4,9	20,8	2,9	41,7	3,7
da 1,01 a 3 »	32,2	9,1	30,4	20,6	39,1	21,3	44,8	19,8	34,6	12,1
» 3,01 a 5 »	10,8	6,4	4,7	7,3	13,7	15,1	18,2	16,3	11,3	8,3
» 5,01 a 10 »	7,2	7,6	3,2	9,1	10,4	20,7	11,0	17,3	7,4	9,7
» 10,01 a 20 »	3,0	6,3	1,6	9,2	4,1	16,6	3,4	10,6	2,9	7,6
» 20,01 a 50 »	1,4	6,5	0,8	9,5	1,5	12,2	1,3	9,0	1,3	7,3
» 50,01 a 100 »	0,4	4,6	0,2	6,7	0,2	4,8	0,3	4,4	0,4	4,7
» 100,01 a 500 »	0,4	12,7	0,2	12,4	..	0,7	0,2	9,7	0,3	11,7
» oltre 500 »	0,2	43,8	..	14,1	..	3,7	..	10,0	0,1	34,9
Totale ...	100,0	100,0	100,0	100,0	100,0	100,0	100,0	100,0	100,0	100,0

Di fatto, l'azienda al disopra di 50 ettari, che costituisce nemmeno l'1 % (0,8%) del totale delle aziende occupa oltre la metà (51,3 %) della superficie complessiva. All'altro estremo, la piccola unità sino ad 1 ettaro, che comprende oltre i quattro decimi (41,7%) delle aziende, non si estende che a poco più di un trentesimo (3,7 %) della superficie. Degno di rilievo il fatto che oltre un terzo (34,9 %) della superficie totale è coperta dall'azienda di oltre 500 ettari, azienda di tipo latifondistico.

Una discreta importanza conta il piccolo podere da oltre 1 a 3 ettari: interessa il 34,6 % delle aziende e il 12,1 % della superficie.

Le aziende da oltre 3 a 5 ettari, da oltre 5 a 10 ettari, da oltre 10 a 20 ettari, da oltre 20 a 50 ettari, pur segnando una frequenza molto diversa, interessano una superficie pressochè uguale, rispettivamente l'8,3, il 9,7, il 7,6 e il 7,3 %.

Nel complesso, il tipo di frazionamento sopra indicato non presenta differenze molto sensibili nel passaggio dall'una all'altra regione agraria. Tuttavia si può notare come l'unità minima, sino ad 1 ettaro, interessi nella pianura proporzionalmente una superficie pressochè doppia di quella occupata nella collina e nella montagna; come l'azienda piccola e l'azienda media segnino in collina maggiore importanza che in montagna e in pianura; come, infine, la grande azienda sia rappresentata in montagna e in pianura assai più largamente che in collina.

Da un esame del carattere dell'appoderamento nelle singole zone agrarie si rilevano i seguenti valori massimi e minimi: l'azienda con superficie superiore ai 50 ettari occupa il 73,0 % della superficie nella zona xxxix (Valle del Bussento) e il 21,6 % della xlv (Basso Cilento); l'azienda con superficie da oltre 20 a 50 ettari si estende al 20,5 % della superficie nella zona xl (Costiera amalfitana) e al 3,0 % nella xlvi (Valle di Teggiano); l'azienda da oltre 10 a 20 ettari copre il 15,0 % della superficie nella zona xlv e il 3,9 % nella xxxv (Valle dell'Alto Calore); l'azienda da oltre 5 a 10 ettari comprende il 20,6 % della superficie nella zona xlv e il 4,3 % nella xlvi (Agro nocerino); l'azienda da oltre 1 a 5 ettari interessa il 37,4 % e il 36,2 % rispettivamente della superficie nella zona xli (Agro di San Severino) e nella xlvi e il 9,0 % della xlviii (Bassa valle del Sele). Nella zona dell'Agro nocerino ha la maggiore importanza (22,3 %) anche la minuscola unità sino ad 1 ettaro di superficie; pochissimo rappresentata nella zona xliii (Alto Cilento) (1,3 %).

Quasi i sei decimi delle aziende (59,4 %) sono gestite dal proprietario; e questa forma di conduzione interessa il 73,6 % della superficie censita.

La conduzione in affitto e la conduzione mista sono rappresentate in proporzioni numericamente poco diverse, dal 16,4 % la prima e dal 18,2 % la seconda; ma come importanza economica la conduzione mista supera quasi del doppio (14,8 % della superficie totale) la conduzione in affitto (7,6 %). La conduzione a colonia è numericamente ed economicamente all'ultimo posto, rappresentando il 6,0 % delle aziende ed il 4,0 % della superficie.

L'importanza della conduzione in proprio, pur mantenendosi sempre preminente, diminuisce alquanto nel passaggio dalla regione di montagna a quella di pianura: interessando il 67,1 % delle aziende nella montagna, il 56,7 % nella collina, il 48,7 % nella pianura ed estendendosi al 79,8 % della superficie nella regione di montagna, al 66,2 % di quella di collina e al 63,7 % di quella di pianura.

Andamento inverso, ma sempre con varianti lievi, presenta invece la conduzione in affitto: figurando per il 9,4 % delle aziende nella regione di montagna, per il 13,0 % nella regione di collina e per il 28,7 % in quella di pianura, e occupandovi rispettivamente, il 4,5 %, l'8,3 % il 14,2 % della superficie.

La conduzione a colonia, ovunque scarsamente rappresentata, ha la maggiore importanza economica nella regione di collina, ove si estende al 10,7 % della superficie; nella montagna solo al 2,7 %

(1) Cfr. ISTITUTO CENTRALE DI STATISTICA: Pubblicazione citata.

(2) Cfr. ISTITUTO CENTRALE DI STATISTICA: Censimento generale dell'Agricoltura — 19 marzo 1930-VIII, Vol. II — Censimento delle aziende agricole — Parte II, Tavole (Roma, Istituto Poligrafico dello Stato, 1935-XIII).



e nella pianura al 3,3 %. La conduzione mista non presenta differenze sensibili nelle tre regioni, pur essendo leggermente prevalente nella pianura.

Il predominio della conduzione in proprio si riscontra per tutte le classi di aziende in tutte le regioni agrarie; ma va gradatamente crescendo di importanza (prescindendo dalle minime unità sino ad 1 ettaro) nel passaggio dalla piccola alla grande azienda, sino a diventare assoluto, in tutte le zone agrarie, nei gruppi con superficie superiore ai 1.000 ettari, dovendosi considerare eccezione il caso di un affitto nelle zone XXXIII (Alta Valle del Sele), XLVII e XLVIII (Bassa Valle del Sele) e di una conduzione mista nelle zone XXXIV (Valle del Tanagro) e XLVIII, con superficie maggiore di 1.000 ettari.

**9. Bestiame.** — Al Censimento del 19 marzo 1930-VIII il patrimonio zootecnico della Provincia risultava costituito da 446.266 capi di bestiame, così ripartiti: 49.433 equini, 58.212 bovini (dei quali 6.291 bufali), 58.881 suini, 209.513 ovini, 70.227 caprini, con una densità, per km<sup>2</sup> di superficie agraria e forestale, di 10,5 equini, 12,4 bovini, 12,5 suini, 44,5 ovini e 14,9 caprini (1).

L'allevamento del bestiame presenta differenze di intensità abbastanza sensibili da regione a regione agraria. Così, sempre per unità di superficie agraria e forestale (km<sup>2</sup>), si ha un carico: di 15,4 capi equini, nella regione di pianura, di 11,0 nella regione di collina e di 8,1 nella regione di montagna; una densità di 23,0 capi bovini nella pianura e di 8,9 ed 8,4 rispettivamente nella collina e nella montagna. L'allevamento dei suini ha importanza pressochè uguale nelle tre regioni; l'allevamento ovino invece, figura per 51,8 capi nella regione di montagna, per 42,2 in quella di pianura e per 19,7 in quella di collina; i caprini sono allevati in misura presso a poco uguale nella collina (19,4 capi) e nella montagna (17,3 capi); nella pianura il loro carico è di un valore inferiore alla metà (7,2 capi). L'allevamento dei bufali ha molta importanza nella regione di pianura e precisamente nella zona XLVII e nella XLVIII, ove è concentrato rispettivamente circa il 16,1% e 79,6 % del bestiame bufalino.

Confrontando i risultati del Censimento del 1908 con quelli del Censimento del 1930, si constatano, nel patrimonio zootecnico della Provincia, le seguenti variazioni: sensibili aumenti delle specie suina, ovina ed equina, per un quarto degli effettivi (24,2 %) la prima, per circa un sesto la seconda (15,3 %) e la terza (16,4 %); fortissima diminuzione della specie caprina, la cui consistenza si è ridotta quasi alla metà (45,3 %). Il bestiame bovino è solo leggermente cresciuto, di circa un cinquantesimo (2,1%). Cospicuo, nonostante l'avanzamento dell'opera di bonifica, l'aumento del bestiame bufalino (45,9 %).

L'aumento degli equini è stato considerevole nella regione di montagna, dove ha toccato il quarto, sensibile nella collina (15,9 %), piuttosto modesto nella pianura (7,9 %).

Aumento dei bovini si è avuto soltanto nella collina e nella montagna, in proporzioni pressochè uguali (6,1% e 5,3 %); nella pianura il bestiame bovino ha segnato una lieve diminuzione (1,9 %). In proporzioni assai diverse è cresciuto il bestiame suino; del 40,6 % nella regione di pianura, del 23,4 % nella montagna, del solo 4,0 % nella collina. Gli ovini sono aumentati del 20,4 % nella regione di montagna e dell'8,6 % nella pianura; sono diminuiti del 4,7 % nella collina; i caprini invece sono diminuiti in tutte le regioni, del 55,0 % nella pianura, del 47,0 % nella montagna e del 25,9 % nella collina.

Nelle singole zone agrarie le variazioni non sempre coincidono con l'andamento generale rilevato per la regione. Così, gli equini, aumentati nella zona XLIII di quasi due terzi (63,3%), sono diminuiti di oltre un ventesimo (5,8 %) nella zona XLVII.

L'aumento dei bovini giunge al 50,2 % nella zona XLVI (Valle del Teggiano); nella zona XLVIII la diminuzione tocca il

31,9 %. Scarti notevolissimi si hanno anche per i suini, che nella zona XXXIII aumentano di quattro quinti (80,4 %), mentre diminuiscono di quasi un sesto (16,1 %) nella zona XXXIX.

In pianura l'allevamento dei suini è stato intensificato in tutte e tre le zone. Variazioni di segno contrario e di ampiezza ancora maggiore segnano gli ovini: ad un aumento del 182,4 %, nella zona XXXV di montagna, si contrappone una diminuzione del 36,4 % nella zona XLIV di collina. L'allevamento dei caprini, invece, appare in regresso ovunque, in proporzioni non molto diverse da zona a zona nelle regioni di montagna e di pianura; nella regione di collina la diminuzione è contenuta tra un massimo del 61,5 % nella zona XLIV ed un minimo dell'1,6 % nella XLV.

Della specie bovina sono in aumento in tutte le regioni, ma in proporzioni molto diverse, i vitelli e le vitelle sotto l'anno e le manzette, manze, giovenche e vacche. La prima categoria ha segnato nella regione di montagna un aumento del 18,6 %, quasi doppio di quello verificatosi nella pianura (9,6 %) e più che triplo di quello della collina (5,4 %); la seconda categoria, al contrario, ha avuto proprio nella collina l'aumento maggiore (21,8 %), pressochè quintuplo di quello della montagna (4,4 %), più che decuplo di quello della pianura (1,8 %). I manzi e buoi sono diminuiti in tutte le regioni. La diminuzione è appena accennata (0,5 %) nella montagna, leggera nella collina (7,2 %), sensibilissima nella pianura (31,4 %). I torelli e i tori sono aumentati del 55,3 % nella regione di collina e diminuiti del 21,2 % nella montagna e del 3,7 % nella pianura.

L'incremento dei bufali è stato fortissimo nella regione di pianura, alla quale, come si è detto, è pressochè interamente circoscritto l'allevamento (95,7 %); l'aumento è risultato di un quarto nella zona XLVIII e del settuplo nella XLVII.

CONFRONTI FRA I CENSIMENTI DEL BESTIAME DEL 1908 E DEL 1930  
PROSPETTO N. 5.

SPECIE	DIFFERENZE							
	assolute				percentuali			
	PROVIN- CIA	Monta- gna	Collina	Pianura	PROVIN- CIA	Monta- gna	Collina	Pianura
1	2	3	4	5	6	7	8	9
Bovini . . . . .	+ 2.972	+ 1.160	+ 358	+ 1.454	+ 5,4	+ 5,3	+ 6,2	+ 5,3
Equini . . . . .	+ 6.951	+ 4.484	+ 1.037	+ 1.430	+ 16,4	+ 25,0	+ 15,9	+ 7,9
Suini . . . . .	+11.463	+ 6.376	+ 343	+ 4.744	+ 24,2	+ 23,4	+ 4,0	+ 40,6
Ovini . . . . .	+27.757	+24.188	+ 664	+ 4.233	+ 15,3	+ 20,4	+ 4,7	+ 8,6
Caprini . . . . .	-58.217	-42.436	- 4.685	-11.096	- 45,3	- 47,0	- 25,9	- 55,0
Bovini:								
Vitelli e vitelle sotto l'anno . . . . .	+ 1.841	+ 942	+ 80	+ 818	+ 12,2	+ 18,6	+ 5,4	+ 9,7
Manzette, manze, giovenche e vacche . . . . .	+ 934	+ 476	+ 299	+ 159	+ 4,4	+ 4,4	+ 21,8	+ 1,8
Manzi e buoi . . . . .	- 1.567	- 24	- 190	- 1.353	- 13,8	- 0,5	- 7,2	- 31,4
Torelli e tori . . . . .	- 154	- 255	- 166	- 65	- 4,7	- 21,2	- 55,3	- 3,7
Bufali . . . . .	+ 1.918	+ 21	+ 3	+ 1.894	+ 43,9	+ 8,7	+ 37,6	+ 45,9

DISTRIBUZIONE PERCENTUALE DEL BESTIAME FRA LE VARIE SPECIE  
DI ANIMALI NEI CENSIMENTI DEL 1908 E DEL 1930.

PROSPETTO N. 6.

SPECIE	CENSIMENTO 1908				CENSIMENTO 1930			
	PROVIN- CIA	Monta- gna	Collina	Pianura	PROVIN- CIA	Monta- gna	Collina	Pianura
	1	2	3	4	5	6	7	8
Bovini . . . . .	12,2	7,9	10,9	21,8	13,0	8,5	12,4	22,8
Equini . . . . .	9,3	6,5	12,3	14,3	11,1	8,3	15,3	15,3
Suini . . . . .	10,4	9,9	16,1	9,2	13,2	12,5	17,9	12,9
Ovini . . . . .	39,9	43,0	26,7	38,7	47,0	53,0	27,4	41,8
Caprini . . . . .	28,2	32,7	34,0	16,0	15,7	17,7	27,0	7,2
<b>100,0 100,0 100,0 100,0 100,0 100,0 100,0 100,0</b>								
Bovini:								
Vitelli e vitelle sotto l'anno . . . . .	27,1	23,1	25,6	30,6	28,9	26,0	25,4	31,9
Manzette, manze, giovenche e vacche . . . . .	38,5	49,9	23,7	32,5	38,1	49,6	27,2	31,4
Manzi e buoi . . . . .	20,6	20,4	45,4	15,6	16,9	19,3	39,6	10,2
Torelli e tori . . . . .	5,9	5,6	5,2	6,3	5,3	4,1	7,6	5,8
Bufali . . . . .	7,9	1,1	0,1	15,0	10,8	1,1	0,2	20,7
<b>100,0 100,0 100,0 100,0 100,0 100,0 100,0 100,0</b>								

(1) Per notizie particolareggiate sulla consistenza del bestiame e sulla sua composizione qualitativa vedasi: ISTITUTO CENTRALE DI STATISTICA: Censimento generale dell'agricoltura - 19 marzo 1930-VIII - Vol. I: - Censimento del bestiame -

IV. — SUPERFICI.

10. **Repartizione per qualità di coltura e coltivazioni.** — La superficie territoriale della Provincia è di 493.895 ettari <sup>(1)</sup>: di questi, 470.595 (95,3 %) rappresentano la *superficie agraria e forestale*, costituita da *seminativi semplici e con piante legnose* per il 31,9 %, da *boschi e castagneti da frutto* per il 26,7 %, da *prati, prati-pascoli e pascoli permanenti* per il 23,3 %, da *colture legnose specializzate* per il 10,9 % e da *incolti produttivi* per il 7,2 % <sup>(2)</sup>.

L'indicata superficie agraria e forestale figura per il 58,5 % nella regione di montagna, per il 14,6 % in quella di collina e per il 26,9 % nella regione di pianura.

Il prospetto seguente, attraverso le cifre percentuali della repartizione della superficie agraria e forestale per qualità di coltura, mostra alcune prime fondamentali caratteristiche differenziali del tipo di agricoltura delle singole regioni agrarie.

PROSPETTO N. 7.

REGIONI AGRARIE E PROVINCIA	SEMINATIVI		PRATI PERMANENTI	PRATI PASCOLI PERMANENTI	PASCOLI PERMANENTI	COLTURE LEGNOSE SPECIALIZZATE	BOSCHI E CASTAGNETI DA FRUTTO	INCOLTI PRODUTTIVI	SUPERFICIE AGRARIA E FORESTALE
	semplici	con piante legnose							
1	2	3	4	5	6	7	8	9	10
Montagna . . . . .	15,8	10,5	0,1	0,7	23,4	9,7	31,9	7,9	100,0
Collina . . . . .	8,3	17,0	0,1	0,1	23,5	22,8	25,7	2,5	100,0
Pianura . . . . .	38,4	9,3	3,1	2,7	15,2	7,2	15,9	8,2	100,0
Provincia . . . . .	20,8	11,1	0,9	1,2	21,2	10,9	26,7	7,2	100,0

A) SEMINATIVI SEMPLICI E CON PIANTE LEGNOSE. —

L'87,6 % della superficie a seminativi è occupato da *coltivazioni avvicendate* (nette da tare) e precisamente per il 49,8 % da *cereali*, per il 16,6 % da *coltivazioni non industriali*, per l'8,7 % da *foraggiere* e per l'1,0 % da *coltivazioni industriali*; l'11,5 % è occupato da *riposi*.

Il carattere della coltura seminativa nelle singole regioni e zone agrarie risulta dalle cifre percentuali che seguono:

PROSPETTO N. 8.

ZONE REGIONI AGRARIE E PROVINCIA	COLTIVAZIONI (nette da tare)							TARE	TOTALE
	avvicendate								
	Cereali	Industriali	Altre	Foraggiere	Riposi	In complesso	permanenti		
1	2	3	4	5	6	7	8	9	10
Zona XXXIII . . . . .	48,2	—	13,7	5,4	21,8	89,1	0,5	10,4	100,0
» XXXIV . . . . .	52,9	..	14,2	8,4	13,4	89,9	0,2	10,9	100,0
» XXXV . . . . .	47,3	—	9,6	14,9	17,3	89,1	—	10,9	100,0
» XXXVI . . . . .	47,5	—	14,0	11,2	14,9	87,6	—	12,4	100,0
» XXXVII . . . . .	55,4	0,9	13,1	5,5	10,0	84,9	2,1	13,0	100,0
» XXXVIII . . . . .	55,5	..	13,4	1,3	18,8	89,0	—	11,0	100,0
» XXXIX . . . . .	56,0	..	16,3	2,9	15,1	90,3	—	9,7	100,0
» XL . . . . .	30,8	—	42,1	6,0	—	78,9	3,8	17,3	100,0
» XLI . . . . .	48,1	0,5	35,7	—	—	84,3	—	15,7	100,0
» XLII . . . . .	42,3	1,3	25,1	9,2	9,8	87,7	0,3	12,0	100,0
Regione di Montagna . . . . .	50,4	0,2	15,6	7,0	15,2	88,4	0,2	11,4	100,0
Zona XLIII . . . . .	47,5	—	1,3	3,5	31,8	84,1	—	15,9	100,0
» XLIV . . . . .	42,8	0,4	23,7	11,0	2,9	80,8	0,5	18,7	100,0
» XLV . . . . .	56,3	..	7,0	3,1	19,9	86,3	0,3	13,4	100,0
Regione di Collina . . . . .	50,0	0,1	12,0	6,0	15,8	83,9	0,4	15,7	100,0
Zona XLVI . . . . .	55,2	0,7	14,4	13,1	4,9	88,3	1,0	10,7	100,0
» XLVII . . . . .	34,2	5,9	38,1	3,1	1,6	82,9	9,4	7,7	100,0
» XLVIII . . . . .	52,0	1,4	13,0	14,7	8,8	89,9	0,9	9,2	100,0
Regione di Pianura . . . . .	49,1	2,2	19,0	11,6	6,0	87,9	2,8	9,3	100,0
Provincia . . . . .	49,8	1,0	16,6	8,7	11,5	87,6	1,3	11,1	100,0

La distribuzione per zone e regioni agrarie della superficie interessata dagli indicati gruppi di coltivazioni risulta dalle seguenti cifre percentuali:

PROSPETTO N. 9.

ZONE E REGIONI AGRARIE	COLTIVAZIONI (NETTE DA TARE)							TARE	TOTALI seminativi semplici e con piante legnose	COLTIV. intercalari (superfici ripetute)
	avvicendate									
	cereali	industriali	altre	foraggiere	riposi	In complesso	permanenti			
1	2	3	4	5	6	7	8	9	10	11
Zona XXXIII . . . . .	7,7	—	6,6	5,0	15,1	8,1	3,4	7,5	8,0	1,6
» XXXIV . . . . .	9,9	0,1	8,0	9,0	10,8	9,5	1,3	9,2	9,3	2,9
» XXXV . . . . .	3,5	—	2,2	6,3	5,5	3,7	—	3,6	3,7	0,1
» XXXVI . . . . .	8,3	—	7,4	11,2	11,2	8,7	—	9,8	8,7	5,0
» XXXVII . . . . .	2,3	1,9	1,6	1,3	1,8	2,0	3,4	2,4	2,0	1,3
» XXXVIII . . . . .	7,0	0,2	5,1	0,9	10,2	6,4	—	6,3	6,3	0,8
» XXXIX . . . . .	5,0	0,1	4,4	1,4	5,8	4,5	—	3,8	4,4	0,8
» XL . . . . .	—	—	0,2	—	—	0,1	0,2	0,1	0,1	0,1
» XLI . . . . .	2,2	1,3	4,9	—	—	2,2	—	3,2	2,3	7,8
» XLII . . . . .	2,9	4,7	5,1	3,6	2,9	3,4	0,8	3,7	3,4	0,3
Regione di Montagna . . . . .	48,8	8,3	45,5	38,7	63,3	48,6	9,1	49,6	48,2	20,7
Zona XLIII . . . . .	1,9	—	0,2	0,8	5,5	1,9	—	2,9	2,0	0,1
» XLIV . . . . .	3,6	1,5	5,9	5,2	1,0	3,9	1,8	7,0	4,1	3,4
» XLV . . . . .	6,2	0,2	2,3	2,0	9,5	5,4	1,5	6,6	5,5	1,7
Regione di Collina . . . . .	11,7	1,7	8,4	8,0	16,0	11,2	3,3	16,5	11,6	5,2
Zona XLVI . . . . .	14,4	9,0	11,3	19,6	5,6	13,2	10,3	12,6	13,1	15,9
» XLVII . . . . .	6,1	54,8	20,5	3,2	1,2	8,4	64,9	6,2	8,9	39,5
» XLVIII . . . . .	19,0	26,2	14,3	30,5	13,9	18,6	12,4	15,1	18,2	18,7
Regione di Pianura . . . . .	39,5	90,0	46,1	53,3	20,7	40,2	87,6	33,9	40,2	74,1
Provincia . . . . .	100,0	100,0	100,0	100,0	100,0	100,0	100,0	100,0	100,0	100,0

Passando all'esame delle principali coltivazioni comprese in ogni singolo gruppo, si possono fare le seguenti osservazioni:

**Cereali.** — Il *frumento* e il *granoturco* sono le coltivazioni più diffuse, interessando, rispettivamente, il 65,1 % e il 23,6 % della superficie a cereali. Il frumento è coltivato sul 68,3 % della detta superficie nella regione di montagna, sul 65,2 % in quella di collina, sul 61,0 % nella regione di pianura; il granoturco, rispettivamente, sul 18,2 %, 30,1 %, 28,5 %.

**Foraggiere.** — La superficie a *foraggiere* è costituita per il 79,3 % da *prati avvicendati* e per il 20,7 % da *erbai annuali*. I prati sono formati da *sulla* (61,0 %), da *erba medica* (38,0 %), da *lupinella* (1,0 %), da *erba medica e sulla* e da *trifoglio pratense* per una percentuale trascurabile.

Nella regione agraria di montagna è a *prato avvicendato* il 72,6 % della totale superficie a foraggiere; nella regione di collina il 36,5 %, nella regione di pianura l'80,9 %. I prati avvicendati nella regione di montagna sono formati da *sulla* per l'89,0 %, da *erba medica* per il 10,0 %, da *erba medica e sulla* per l'1,0 %, da *lupinella* e da *trifoglio pratense* per una percentuale trascurabile; nella regione di collina, da *sulla* per l'83,0 %, da *erba medica* per il 9,0 %, da *lupinella* per l'8,0 % e da *trifoglio pratense* per una proporzione trascurabile; nella regione di pianura, da *erba medica* per il 60,0 %, da *sulla* per il 40,0 % e da *trifoglio pratense* per una percentuale trascurabile.

Gli erbai annuali sono prevalentemente costituiti da *trifoglio incarnato* e da *veccia* nella montagna e nella pianura, da *lupinella* nella collina.

**Coltivazioni industriali.** — Sono rappresentate in grande prevalenza da *tabacco* (98,3 %) e figurano quasi esclusivamente nella regione di pianura.

**Altre coltivazioni.** — Sono costituite per il 36,4 % da *patata*, per il 27,2 % da *fava da seme*, per il 15,5 % da *pomodoro*, per il 5,7 % da *fagiolo*, per il 4,4 % da *cavolfiore*. Nella montagna prevale la *fava da seme* e la *patata*, nella collina la *patata* e nella pianura la *patata* e il *pomodoro*.

(1) La superficie territoriale della Provincia, all'epoca del Catasto agrario 1910, era data in 494.377 ettari. Successivamente, le rilevazioni del nuovo Catasto

geometrico misero in evidenza un errore per eccesso di 482 ettari, per cui la detta superficie, al 21 aprile 1931-IX, risultava di 493.895 ettari.

(2) Vedasi anche la tavola I.

**Coltivazioni intercalari.** - Sono costituite in prevalenza da erbai di *favetta* e di *rapa da foraggio*.

**B) PRATI, PRATI-PASCOLI E PASCOLI PERMANENTI.** - Sono costituiti per il 4,0 % da *prati*, per il 5,0 % da *prati-pascoli* e per il 91,0 % da *pascoli*, distribuiti nel loro complesso, per il 60,9 % nella regione agraria di montagna, per il 14,9 % in quella di collina e per il 24,2 % nella regione di pianura.

Per zone e regioni agrarie la composizione della *coltura foragera su terreno saldo* e la distribuzione della superficie interessata da ogni qualità di coltura risultano dalle seguenti cifre percentuali:

PROSPETTO N. 10.

ZONE REGIONI AGRARIE E PROVINCIA	QUALITÀ DI COLTURA							
	prati permanenti	prati-pascoli permanenti	pascoli permanenti	TOTALE	prati permanenti	prati-pascoli permanenti	pascoli permanenti	TOTALE
1	2	3	4	5	6	7	8	9
Zona XXXIII . . . . .	—	2,3	97,7	100,0	—	3,8	9,1	8,4
» XXXIV . . . . .	2,9	0,8	96,3	100,0	4,8	1,1	7,1	6,7
» XXXV . . . . .	0,6	0,1	99,3	100,0	1,0	0,1	6,9	6,4
» XXXVI . . . . .	—	9,4	90,6	100,0	—	12,2	6,5	6,5
» XXXVII . . . . .	0,8	—	99,2	100,0	1,5	—	8,1	7,4
» XXXVIII . . . . .	—	2,4	97,6	100,0	—	6,0	13,4	12,5
» XXXIX . . . . .	0,2	5,0	94,8	100,0	0,6	9,4	9,9	9,5
» XL . . . . .	—	—	100,0	100,0	—	—	0,2	0,2
» XLI . . . . .	—	—	100,0	100,0	—	—	0,2	0,2
» XLII . . . . .	—	8,7	91,3	100,0	—	5,4	3,1	3,1
Regione di Montagna . . . . .	0,5	3,1	96,4	100,0	7,9	38,0	64,5	60,9
Zona XLIII . . . . .	—	—	100,0	100,0	—	—	7,3	6,6
» XLIV . . . . .	—	4,2	95,8	100,0	—	0,9	1,1	1,1
» XLV . . . . .	1,1	—	98,9	100,0	1,9	—	7,8	7,2
Regione di Collina . . . . .	0,5	0,3	99,2	100,0	1,9	0,9	16,2	14,9
Zona XLVI . . . . .	3,7	5,5	90,8	100,0	12,1	14,1	12,9	12,9
» XLVII . . . . .	6,6	93,4	—	100,0	0,6	7,0	—	0,4
» XLVIII . . . . .	28,5	18,4	53,1	100,0	77,5	40,0	6,4	10,9
Regione di Pianura . . . . .	14,9	12,6	72,5	100,0	90,2	61,1	19,3	24,2
Provincia . . . . .	4,0	5,0	91,0	100,0	100,0	100,0	100,0	100,0

**C) COLTURE LEGNOSE SPECIALIZZATE.** - Sono costituite per il 57,1 % da *oliveti*, per il 25,1 % da *vigneti*, per l'8,9 % da *frutteti*, per il 3,3 % da *agrumeti* e per lo 0,1 % da *vivai e canneti*. Dalle *tare* è coperto il 5,5 % della superficie.

Le colture legnose specializzate si trovano per il 51,8 % nella regione di montagna, per il 30,5 % in quella di collina, per il 17,7 % nella regione di pianura.

La composizione della coltura legnosa specializzata nelle singole zone e regioni agrarie è rappresentata dalle cifre percentuali che seguono:

PROSPETTO N. 11.

ZONE REGIONI AGRARIE E PROVINCIA	COLTURE LEGNOSE SPECIALIZZATE					TARE	TOTALE
	vigneti	oliveti	agrumeti	frutteti	vivai e canneti		
1	2	3	4	5	6	7	8
Zona XXXIII . . . . .	28,7	63,3	0,5	1,6	—	5,9	100,0
» XXXIV . . . . .	28,1	64,5	—	0,2	1,4	5,8	100,0
» XXXV . . . . .	42,0	41,6	—	9,8	—	6,6	100,0
» XXXVI . . . . .	48,1	42,2	—	2,1	—	7,6	100,0
» XXXVII . . . . .	30,8	60,9	0,7	2,8	—	4,8	100,0
» XXXVIII . . . . .	21,6	70,0	0,1	4,2	—	4,1	100,0
» XXXIX . . . . .	12,3	75,3	0,6	7,0	—	4,8	100,0
» XL . . . . .	55,5	17,6	19,4	1,4	—	6,1	100,0
» XLI . . . . .	73,7	19,6	0,3	—	0,5	5,9	100,0
» XLII . . . . .	20,9	66,6	1,6	5,4	—	5,5	100,0
Regione di Montagna . . . . .	33,6	56,0	1,7	2,8	0,2	5,7	100,0
Zona XLIII . . . . .	4,8	69,0	0,1	21,8	—	4,3	100,0
» XLIV . . . . .	15,2	57,2	7,9	13,3	—	5,9	100,0
» XLV . . . . .	4,8	77,8	0,3	13,0	—	4,1	100,0
Regione di Collina . . . . .	6,6	72,5	1,6	14,8	—	4,5	100,0
Zona XLVI . . . . .	36,1	56,8	—	0,4	—	6,7	100,0
» XLVII . . . . .	46,1	5,3	20,7	21,6	—	6,3	100,0
» XLVIII . . . . .	16,1	45,5	9,1	22,6	—	6,7	100,0
Regione di Pianura . . . . .	31,7	34,3	10,9	16,5	—	6,6	100,0
Provincia . . . . .	25,1	57,1	3,3	8,9	0,1	5,5	100,0

È sotto indicato, sempre in cifre percentuali, come la superficie di ogni coltivazione sia ripartita per zone e regioni agrarie.

PROSPETTO N. 12.

ZONE REGIONI AGRARIE	COLTURE LEGNOSE SPECIALIZZATE					TARE	TOTALE
	vigneti	oliveti	agrumeti	frutteti	vivai e canneti		
1	2	3	4	5	6	7	8
Zona XXXIII . . . . .	9,4	9,1	1,4	1,5	—	8,8	8,2
» XXXIV . . . . .	8,5	8,5	—	0,2	91,7	7,9	7,5
» XXXV . . . . .	2,5	1,1	—	1,6	—	1,8	1,5
» XXXVI . . . . .	18,3	7,0	—	2,3	—	18,1	9,5
» XXXVII . . . . .	4,7	4,1	0,9	1,2	—	3,4	3,9
» XXXVIII . . . . .	8,1	11,4	0,1	4,5	—	7,0	9,4
» XXXIX . . . . .	1,5	4,1	0,5	2,4	—	2,7	3,1
» XL . . . . .	8,2	1,1	21,9	0,6	—	4,1	3,7
» XLI . . . . .	5,9	0,7	0,2	—	8,3	2,2	2,0
» XLII . . . . .	2,5	3,6	1,5	1,8	—	3,1	3,0
Regione di Montagna . . . . .	69,6	50,7	26,5	16,1	100,0	54,1	51,8
Zona XLIII . . . . .	1,1	7,7	0,1	14,2	—	4,6	5,8
» XLIV . . . . .	3,2	5,4	13,1	8,4	—	5,7	5,4
» XLV . . . . .	3,7	26,3	1,8	28,4	—	14,4	19,3
Regione di Collina . . . . .	8,0	38,7	15,0	51,0	—	24,7	30,5
Zona XLVI . . . . .	6,5	4,5	—	0,2	—	5,6	4,6
» XLVII . . . . .	11,4	0,6	39,2	15,1	—	7,1	6,2
» XLVIII . . . . .	4,5	5,5	19,3	17,6	—	8,5	6,9
Regione di Pianura . . . . .	22,4	10,6	58,5	32,9	—	21,2	17,7
Provincia . . . . .	100,0	100,0	100,0	100,0	100,0	100,0	100,0

**D) BOSCHI E CASTAGNETI DA FRUTTO.** - Sono costituiti per il 91,2 % da *boschi* e per l'8,8 % da *castagneti da frutto* e sono distribuiti, nel complesso, per il 70,0 % nella regione di montagna, per il 14,1 % in quella di collina e per il 15,9 % nella regione di pianura.

Le proporzioni secondo le quali i boschi ed i castagneti da frutto sono rappresentati nel complesso e la distribuzione della superficie ad essi investita per singole zone e regioni agrarie sono indicate dalle cifre percentuali seguenti:

PROSPETTO N. 13.

ZONE REGIONI AGRARIE E PROVINCIA	Castagneti	Boschi	TOTALE	Castagneti	Boschi	TOTALE
1	2	3	4	5	6	7
Zona XXXIII . . . . .	1,5	98,5	100,0	1,5	9,5	8,8
» XXXIV . . . . .	3,3	96,7	100,0	2,8	7,8	7,3
» XXXV . . . . .	4,9	95,1	100,0	3,7	7,0	6,7
» XXXVI . . . . .	11,1	88,9	100,0	8,7	6,7	6,9
» XXXVII . . . . .	19,8	80,2	100,0	9,1	3,5	4,0
» XXXVIII . . . . .	22,1	77,9	100,0	24,1	8,2	9,6
» XXXIX . . . . .	2,5	97,5	100,0	3,3	12,3	11,5
» XL . . . . .	4,4	95,6	100,0	2,5	5,1	4,9
» XLI . . . . .	12,7	87,3	100,0	7,4	4,9	5,2
» XLII . . . . .	12,9	87,1	100,0	7,6	4,9	5,1
Regione di Montagna . . . . .	8,8	91,2	100,0	70,7	69,9	70,0
Zona XLIII . . . . .	15,0	85,0	100,0	5,1	2,7	3,0
» XLIV . . . . .	19,4	80,6	100,0	19,7	7,9	8,9
» XLV . . . . .	10,8	89,2	100,0	2,7	2,2	2,2
Regione di Collina . . . . .	17,1	82,9	100,0	27,5	12,0	14,1
Zona XLVI . . . . .	1,0	99,0	100,0	1,1	10,6	9,7
» XLVII . . . . .	0,3	99,7	100,0	0,2	4,6	4,2
» XLVIII . . . . .	2,3	99,7	100,0	0,5	2,1	2,0
Regione di Pianura . . . . .	1,0	99,0	100,0	1,5	17,3	15,9
Provincia . . . . .	8,8	91,2	100,0	100,0	100,0	100,0

**E) INCOLTI PRODUTTIVI.** - Per zone e regioni agrarie figurano distribuiti secondo le proporzioni sottoindicate:

Zone e regioni agrarie

Zona XXXIII . . . . .	6,3	Zona XLIII . . . . .	1,8
» XXXIV . . . . .	11,5	» XLIV . . . . .	0,9
» XXXV . . . . .	5,2	» XLV . . . . .	2,3
» XXXVI . . . . .	10,5	Regione di Collina . . . . .	5,0
» XXXVII . . . . .	1,5	Zona XLVI . . . . .	21,3
» XXXVIII . . . . .	8,5	» XLVII . . . . .	1,8
» XXXIX . . . . .	16,2	» XLVIII . . . . .	7,7
» XL . . . . .	2,4	Regione di Pianura . . . . .	30,8
» XLI . . . . .	0,5		
» XLII . . . . .	1,6		
Regione di Montagna . . . . .	64,2	Provincia . . . . .	100,0



**11. Confronti con il Catasto agrario precedente.** — Non sono istituiti confronti con i risultati della catastazione del 1910, mancando gli elementi e le condizioni pregiudiziali per un'attendibile comparabilità delle due serie di dati. Di fatto, nelle due catastazioni vennero seguiti criteri in qualche parte sostanzialmente diversi nella qualificazione della superficie produttiva.

**V. — PRODUZIONI UNITARIE.**

**12. I dati del Catasto agrario 1929.** — Dal quadro v della tavola II (Provincia) si rileva che, nell'annata agraria 1928-'29, le produzioni unitarie sono state generalmente superiori a quelle medie del 1923-'28, tanto per le coltivazioni erbacee che per quelle arboree. Tale andamento va messo essenzialmente in relazione all'andamento stagionale dell'annate particolarmente favorevole per quasi tutte le coltivazioni (1).

Il quadro VI della tavola suddetta mostra come il frumento, il granoturco ed i cereali minori (2) diano una produzione media unitaria più alta nei seminativi semplici che nei seminativi con piante legnose.

PROSPETTO N. 14.

COLTIVAZIONI	SEMINATIVI		DIFFERENZE	
	semplici q.	con piante legnose q.	q.	%
1	2	3	4	5
Frumento . . . . .	8,1	6,6	+ 1,5	+ 22,7
Granoturco . . . . .	12,3	10,6	+ 1,7	+ 16,0
Cereali minori . . . . .	7,6	7,0	+ 0,6	+ 8,6

**13. Confronti con il Catasto agrario precedente.** — La incompletezza degli elementi di confronto e la scarsa comparabilità dei risultati del Catasto 1910 e del Catasto 1929, già denunciata al paragrafo II per quanto riguarda i dati di superficie, esiste anche per le produzioni, in quanto il vecchio Catasto accertava

(1) L'inverno 1929 fu particolarmente mite: dai rilievi dell'Osservatorio meteorologico annesso alla Cattedra di Agricoltura, in Salerno, risulta, per il 1929, una temperatura media minima di 12°7' di contro a medie pel sessennio 1923-'28, oscillanti tra 7°8' e 9°. Anche la media della massima fu nel 1929 inferiore a quella del corrispondente periodo 1923-'28: e precisamente 20°9' contro un minimo di 23°5' e un massimo di 26°.

La Provincia presenta, da luogo a luogo, un clima assai vario, data l'orografia accidentata e caratteristica di essa. Lungo il litorale prevalgono i venti di sud; allo interno quelli di nord.

Le piogge sono nel complesso notevoli, ma le precipitazioni sono generalmente male distribuite nel tempo; è normale la forte siccità estiva, che si protrae, talvolta, fino a novembre.

Si riportano, nei prospetti che seguono, alcuni elementi riguardanti le due fondamentali manifestazioni climatiche: temperatura e piovosità.

MESI	STAZIONE DI CONTURSI Periodo 1926-1934 (*)				STAZIONE DI SALERNO Periodo 1926-'27 e 1931-34 (**)			
	Temperature minime		Temperature massime		Temperature minime		Temperature massime	
	assolute	medie	assolute	medie	assolute	medie	assolute	medie
1	2	3	4	5	6	7	8	9
Gennaio . . . . .	0,5	4,5	25,0	11,7	0,5	7,5	20,0	14,5
Febbraio . . . . .	— 5,0	4,0	24,0	12,3	0,5	7,4	22,9	14,7
Marzo . . . . .	0,0	6,4	28,5	16,4	2,5	9,8	27,0	17,4
Aprile . . . . .	1,0	8,0	32,0	19,9	6,2	11,8	30,0	20,6
Maggio . . . . .	3,5	11,5	32,0	24,7	10,0	14,8	32,6	24,6
Giugno . . . . .	8,5	15,0	38,0	28,2	10,0	17,9	35,8	28,1
Luglio . . . . .	11,0	18,1	38,0	31,0	13,0	20,1	36,1	30,8
Agosto . . . . .	13,3	17,8	36,9	31,3	14,0	20,2	37,9	31,1
Settembre . . . . .	9,5	16,9	35,5	28,2	12,0	18,7	33,0	29,8
Ottobre . . . . .	4,0	12,5	30,0	22,7	7,2	15,8	32,1	25,2
Novembre . . . . .	3,0	9,5	28,0	18,1	6,0	13,3	29,9	20,3
Dicembre . . . . .	0,0	5,4	21,0	13,5	— 4,5	9,7	19,0	15,7

(\*) Escluso l'anno 1928 per i mesi di gennaio, febbraio, marzo e aprile; escluso l'anno 1927 per i mesi di agosto e dicembre.  
 (\*\*) Escluso l'anno 1932 per il mese di gennaio; escluso l'anno 1927 per il mese di marzo.

Le precipitazioni atmosferiche (vedi: *Le precipitazioni atmosferiche in Italia nel decennio 1921-'30* del prof. Filippo EREDIA - Ministero dei Lavori Pubblici - Consiglio Superiore - Servizio Idrografico - Pubblicazione n. 16. Roma, Istituto Poligrafico dello Stato, 1934-XII) oscillano, da zona a zona, da un minimo di mm. 527 ad un massimo di mm. 1.956.

Nel prospetto seguente si riportano le quantità medie di precipitazione ed il numero medio di giorni piovosi per quelle stazioni pluviometriche della Provincia che nel decennio 1921-'30 hanno segnato le medie minime e massime nelle zone delimitate dalle isoiete fra 700 e 1.000 mm., fra 1.000 e 1.500 e fra 1.500 e 2.000. Le cifre

il prodotto normale (3), mentre l'odierna rilevazione presenta come normale la produzione effettivamente ottenuta nel sessennio 1923-'28.

**14. Numero delle piante legnose.** — Si è già accennato, nel paragrafo 2, che, interessante caratteristica della nuova catastazione agraria, è la rilevazione del numero medio di piante per ettaro e delle relative forme di allevamento. Detti elementi possono efficacemente concorrere a spiegare i dati di produzione unitaria.

Nel prospetto che segue è riportato, distintamente per essenze, il numero complessivo (4) di piante che costituirebbe la consistenza della piantagione arborea della Provincia.

PROSPETTO N. 15.

MIGLIAIA DI PIANTE

SPECIE	PROVINCIA	MONTAGNA	COLLINA	PIANURA
	2	3	4	5
Viti in coltura specializzata pura . . . . .	44.606	32.988	1.643	9.975
Viti in coltura special. mista prevalente . . . . .	5.799	4.752	100	947
Viti in coltura special. mista secondaria . . . . .	1.563	777	54	732
Viti in coltura promiscua con piante erbacee	25.844	10.730	6.743	8.371
Sostegni vivi . . . . .	1	1	—	—
Olivi in coltura special. pura . . . . .	2.405	1.527	470	408
Olivi in coltura special. mista prevalente . . . . .	715	178	405	132
Olivi in coltura special. mista secondaria . . . . .	10	2	8	—
Olivi in coltura promisc. con piante erbacee	1.516	1.015	174	327
Agrumi in coltura special. pura . . . . .	126	120	1	5
Agrumi in coltura special. mista prev. . . . .	272	13	75	184
Agrumi in coltura special. mista secondaria . . . . .	146	5	48	93
Agrumi in colt. promiscua con piante erbacee	43	3	—	40
Gelsi in coltura promiscua . . . . .	3	—	1	2
Fruttiferi in colt. special. pura . . . . .	253	24	218	11
Fruttiferi in colt. special. mista prevalente . . . . .	195	28	39	128
Fruttiferi in colt. special. mista secondaria . . . . .	731	176	354	201
Fruttiferi in colt. promisc. con piante erbacee	977	494	193	290
<b>Totale . . . . .</b>	<b>85.205</b>	<b>52.833</b>	<b>10.526</b>	<b>21.846</b>

che seguono il nome di ogni stazione indicano, nell'ordine, l'altitudine sul livello del mare ed il numero di anni in cui le osservazioni sono state eseguite.

MESI	STAZIONI PLUVIOMETRICHE											
	Castellabate 278-10		Trivento 40-10		Contrada Barizzo 5-10		Mercato S. Severino 300-10		Ravello 315-5		Rofrano 455-8	
	mm.	giorni	mm.	giorni	mm.	g'orni	mm.	giorni	mm.	giorni	mm.	giorni
1	2	3	4	5	6	7	8	9	10	11	12	13
Gennaio . . . . .	98	5,6	116	9,1	118	8,0	145	8,7	240	13,5	248	10,2
Febbraio . . . . .	95	5,3	103	10,6	94	9,1	143	10,7	140	12,3	219	10,6
Marzo . . . . .	84	8,0	97	8,0	94	8,6	132	9,3	138	11,0	189	9,7
Aprile . . . . .	68	3,9	84	7,4	90	6,6	134	10,2	110	8,7	162	9,8
Maggio . . . . .	32	3,3	41	4,2	57	5,4	80	7,6	96	9,5	66	5,6
Giugno . . . . .	21	1,4	36	3,2	36	3,3	65	5,5	36	4,0	51	4,4
Luglio . . . . .	10	0,8	19	1,4	15	1,2	29	2,9	25	2,5	37	1,6
Agosto . . . . .	4	0,4	18	1,3	6	0,7	23	1,9	7	1,3	40	2,6
Settembre . . . . .	71	2,9	52	4,0	96	5,1	87	4,6	49	3,5	112	6,9
Ottobre . . . . .	86	2,8	107	6,0	109	7,0	172	8,7	143	7,8	202	9,9
Novembre . . . . .	159	7,5	146	8,6	169	10,6	270	12,2	280	15,0	341	11,6
Dicembre . . . . .	129	4,7	144	10,1	139	10,2	196	13,6	251	14,4	289	12,4
<b>Anno . . . . .</b>	<b>857</b>	<b>44,6</b>	<b>963</b>	<b>73,9</b>	<b>1.023</b>	<b>75,8</b>	<b>1.476</b>	<b>95,9</b>	<b>1.515</b>	<b>103,5</b>	<b>1.956</b>	<b>95,3</b>

(2) La produzione media annua della paglia dei cereali, tipo frumento, nel sessennio 1923-'28 è stata, nella Provincia, di circa 900.000 quintali, dei quali 417.000 nella regione di montagna, 143.000 in quella di collina e 340.000 nella regione di pianura.

(3) Per prodotto normale si intende quel « prodotto che, secondo il giudizio di persona esperta, un terreno di una data qualità e di un dato grado di fertilità, darebbe col sistema di coltura in uso, se circostanze accidentali, favorevoli o sfavorevoli, non lo elevassero o abbassassero eccezionalmente. Si è creduto di assumere questo dato, generalmente noto ai pratici, nonostante il suo carattere empirico, in quanto è sembrato che esso potesse servire utilmente come punto di riferimento per stabilire la variazione annuale dei prodotti. Il prodotto normale, così stabilito, ha carattere provvisorio. Dopo un certo numero di anni della rilevazione annuale ad esso si sostituirà il prodotto medio ». Cfr. MINISTERO DI AGRICOLTURA, INDUSTRIA E COMMERCIO — Ufficio di Statistica agraria: *Catasto agrario del Regno d'Italia* — Vol. II: Lombardia — Introduzione, pag. 9 (Roma, Tipografia Bertero e C., 1914)

(4) Nei seminativi (semplici e con piante legnose), nelle colture legnose specializzate e nelle altre qualità di coltura semplici, si sarebbero annualmente raccolti, nel sessennio 1923-'28, secondo computi largamente approssimativi, 736.000 quintali di legna da ardere (dei quali 308.800 di legna dolce, e 427.200 di legna forte) e 10.000 metri cubi di legname da lavoro (dei quali 4.200 di legname dolce e 5.800 di legname duro). Questi dati si riferiscono alla produzione in condizioni di media stagionatura. La legna da ardere ed il legname da lavoro dolce provengono per la totalità da latifoglie; il legname da lavoro duro proviene per il 99,9 % da latifoglie e per lo 0,1 % da resinose.



il notevole sviluppo delle opere di irrigazione <sup>(1)</sup>;  
l'incremento delle industrie alimentari <sup>(2)</sup>;  
lo sviluppo della frutticoltura <sup>(3)</sup>.

Ulteriori constatazioni e considerazioni potranno essere fatte dagli studiosi sull'esame delle rilevazioni del Catasto agra-

rio della Provincia. I numerosi dati analitici contenuti nelle diverse tavole del presente fascicolo forniscono una ricca messe di notizie e di documentazioni, che possono permettere di compiere molteplici ed interessanti elaborazioni.

(segue nota)

e) *Bonifica delle paludi di Policastro*, iniziata nel 1846, su una superficie di 280 ettari, tutti palustri e già bonificati al 19 marzo 1930, mediante scolo naturale. La spesa prevista era di 2.000.000 di lire: al 31 marzo 1930 erano state liquidate somme per un importo di 1.580.000 lire; il solo comune della Provincia compreso nel perimetro della bonifica, con una parte del proprio territorio, era Policastro del Golfo.

f) *Bonifica del bacino Nocerino*, iniziata nel 1811, su una superficie di 22.000 ettari, tutti palustri, dei quali 18.000 bonificati al 19 marzo 1930, mediante scolo naturale; fino al 31 marzo 1930 si erano costruite strade per una lunghezza di km. 8. La spesa prevista era di 12.031.200 lire: al 31 marzo 1930 si erano liquidate somme per un importo di 11.763.192 lire; i comuni della Provincia compresi nel perimetro della bonifica, totalmente o con una parte del loro territorio, erano Nocera Inferiore, Nocera Superiore, Pagani, Roccapiemonte, Castel San Giorgio, Siano, Braicigliano, Mercato San Severino, Calvanico, Corbara, Antri, Fisciano e Cava dei Tirreni. La bonifica interessa anche la provincia di Avellino.

#### B) BONIFICHE IN CONCESSIONE:

a) *Bonifica del Vallo di Diano*, data in concessione nel 1929: superficie di 12.500 ettari, dei quali 24 palustri, e di questi 12 già bonificati al 19 marzo 1930, mediante colmata artificiale e scolo naturale. Il progetto generale, dell'ottobre 1929, prevedeva una spesa di 128.000.000: al 31 marzo 1930 si erano liquidate somme per un importo di 656.657 lire; i comuni della Provincia compresi nel perimetro della bonifica, con una parte del loro territorio, erano Polla, Atena Lucana, Sala Consilina, Padula, Montesano sulla Marcellana, Casalbuono, Buonabitacolo, Sanza, Piaggine, Casaleto Spartano, Sassano, Monte San Giacomo, Teggiano, Corleto Monforte, San Rufo, San Pietro al Tanagro e Sant' Arsenio. La suddetta bonifica, che interessa anche la provincia di Potenza, era già stata iniziata, nel 1877, direttamente dallo Stato, che, al 1929, aveva già costruito strade per una lunghezza di km. 12; della spesa, allora prevista in 15.000.000 di lire, al 31 marzo 1930 aveva liquidate somme per un importo di 12.700.000 lire.

b) *Bonifica del bacino del Sele (Prima e seconda sezione)*, data in concessione nel 1929: superficie di 23.956 ettari, dei quali 1.500 palustri, non ancora bonificati al 19 marzo 1930; sistemi di bonifica: colmata naturale e scolo naturale. Il progetto generale del marzo 1923 prevedeva una spesa di 120.000.000: al 31 marzo 1930 si erano liquidate somme per un importo di 14.802.000 lire; i comuni della Provincia compresi nel perimetro della bonifica, con una parte del loro ter-

ritorio, erano Pontecagnano Faiano, Montecorvino Pugliano, Montecorvino Rovella, Battipaglia ed Eboli. Anche questa bonifica era stata iniziata, nel 1857, direttamente dallo Stato, che, al 1929, aveva già costruito strade per una lunghezza di km. 11 e, al 31 marzo 1930, aveva liquidato somme per un importo di 9.336.400 lire.

La suddetta opera di bonifica è certamente la più importante della Provincia. Gli Enti interessati sono: il Consorzio di bonifica di Paestum, per la sinistra del Sele, e la Società Bonifiche Salernitane, per la destra: tra le opere più importanti eseguite dopo il 1930, va ricordata la grandiosa diga di sbarramento del fiume Sele, in prossimità di Persano, che, mettendo a disposizione una cospicua massa di acqua, provvede anche all'irrigazione del comprensorio.

Altri Consorzi addetti principalmente alla bonifica idraulica-forestale, sono: il consorzio di Bonifica del Vallo di Diano e quello dell'Alento, quelli di Maorno e Tardiano, di Buccino e Palomonte; consorzi di II categoria provvedono alle opere di miglioramento agrario.

<sup>(1)</sup> A completamento di quanto è stato precedentemente esposto a proposito della Bonifica del bacino del Sele, si aggiunge che lo sbarramento di detto fiume, cui segue una galleria di presa di circa 5 chilometri ed un canale lungo 25 chilometri, a cui si allaccia la rete di irrigazione della destra del Sele, rende disponibile una portata di 13 m<sup>3</sup> al secondo che, ad opere ultimate, potrà irrigare circa 20.000 ettari.

<sup>(2)</sup> L'industria più importante, nella Provincia, è quella dei prodotti conservati ed, in particolar modo, del pomodoro.

Essa è diffusa un po' dovunque; principalmente nell'Agro Nocerino, nella Valle dell'Irno e del Picentino e nella Bassa Valle del Sele. Prima del 1930 si giunse ad un complesso di 105 stabilimenti di conserve alimentari, con una lavorazione intorno agli 800.000 quintali di pomodoro per ogni stagione; successivamente il numero degli stabilimenti è andato diminuendo: ciò nonostante, la suddetta industria rappresenta sempre una base fondamentale dell'attività industriale della Provincia.

<sup>(3)</sup> La produzione della frutta è fortemente aumentata dal dopo-guerra ad oggi. Vengono, in ordine di importanza, prima gli agrumi (assai rinomati, ovunque, i limoni della Costiera amalfitana), poi la mela, nelle sue varietà « Annurca » e « Limoncella », la pesca e la susina; importantissimi, al riguardo, i frutteti di recente impianto della Bassa Valle del Sele, nella quale zona si sono ricavati negli anni 1931 e 1932, di sola frutta polposa, rispettivamente ql. 15.000 e 14.500, cioè circa un quarto della corrispondente produzione dell'intera Provincia. Fra la frutta secca va ricordata la noce, la nocciuola ed il fico, che sebbene in quantità limitata, alimentano tuttavia una importante corrente del commercio salernitano.

# TAVOLE



# AVVERTENZE ALLE TAVOLE (1)

(Sono contrassegnate con asterisco (\*) quei titoli e quelle voci di paragrafo delle presenti "Avvertenze", che figurano, pure contrassegnate con asterisco, nelle tavole).

**NOTA.** — Nelle tavole II e III del presente fascicolo, e di quelli che seguiranno (2), sono state introdotte alcune modificazioni allo scopo di pubblicare in forma più particolareggiata i dati riguardanti la popolazione agricola, le aziende agricole, le coltivazioni intercalari e le piante legnose.

Per quanto riguarda queste ultime si danno, ora (quadro IV), tutte le forme e relative combinazioni secondo le quali le piante legnose possono essere allevate, distinguendo la coltura legnosa specializzata, in pura e in mista, con l'indicazione, per quest'ultima, delle specie prevalenti e di quelle secondarie, ed offrendo altresì, dati analitici relativamente alla coltura promiscua di piante erbacee e legnose ed alle piante nelle tane e sparse nelle diverse qualità di coltura.

La presentazione dei dati è fatta in modo che, tanto nel quadro IV come nel V, risultano chiaramente distinte, della superficie con coltivazioni legnose, la superficie integrante e la superficie ripetuta.

Nelle tavole sono state omesse tutte le cifre percentuali. Sono però stati aggiunti, nei prospetti riepilogativi con cifre percentuali, nei «Cenni illustrativi» che precedono le tavole stesse.

**1. Circostrizioni.** — Nelle tavole che seguono vengono considerate tanto la circostrizione amministrativa (Comune e Provincia) quanto quella agraria (Zona agraria e Regione agraria).

La circostrizione amministrativa è riferita al 21 aprile 1931-IX, data del VII Censimento generale della Popolazione.

Le «Zone agrarie» sono costituite da un raggruppamento di Comuni di una stessa Provincia aventi analoghe condizioni naturali ed agrarie. (Eccezionalmente vi sono Zone agrarie formate da un solo Comune) (3).

Le «Regioni agrarie» sono tre: Regione di montagna, Regione di collina e Regione di pianura, e risultano da un raggruppamento di Zone agrarie aventi caratteri affini ed attribuibili all'una o all'altra Regione in base a criteri sintetici di prevalenza. Pertanto il territorio di una Provincia può essere rappresentato da una sola Regione.

**2. Superficie territoriale.** — È l'area totale del territorio considerato (Comune, Zona agraria, Regione agraria, Provincia). Le superfici territoriali adottate sono quelle corrispondenti alla circostrizione amministrativa al 21 aprile 1931-IX (v. par. 1).

**3. Superficie produttiva (agraria e forestale).** — È la parte della superficie territoriale che dà una produzione agraria o forestale, sia pure minima, ed anche se spontanea e non utilizzata.

**4. Superficie improduttiva.** — È la parte della superficie territoriale che non dà produzione agraria o forestale. Comprende, perciò, le superfici occupate dalle acque, dai fabbricati (urbani o rustici e relative aree improduttive annesse), dalle strade, ferrovie e tramvie (escluse le loro scarpate produttive) e dai terreni sterili per natura (quali le nude rocce, i ghiacciai, i nevai permanenti, i ghiaietti, gli arenili e le spiagge marine) o comunque improduttivi dal punto di vista agrario e forestale (quali le saline, gli stagni da pesca, le torbiere, le cave e le miniere) in quanto non danno alcun prodotto vegetale. La superficie improduttiva corrisponde, quindi, alla differenza tra la superficie territoriale e la superficie agraria e forestale.

**5. Qualità di coltura.** — La superficie produttiva (agraria e forestale) comprende le sottoindicate qualità di coltura:

1. Seminativi semplici
2. Seminativi con piante legnose
3. Prati permanenti semplici
4. Prati permanenti con piante legnose
5. Prati-pascoli permanenti semplici
6. Prati-pascoli permanenti con piante legnose
7. Pascoli permanenti semplici
8. Pascoli permanenti con piante legnose
9. Colture legnose specializzate
10. Boschi
11. Incolti produttivi semplici
12. Incolti produttivi con piante legnose
13. Incolti produttivi a prevalente produzione legnosa.

**6. Qualità di coltura semplici e qualità di coltura con piante legnose.** — Si hanno qualità di coltura semplici quando il terreno è del tutto privo di piante legnose (arboree o arbustive, agrarie o forestali), oppure quando queste vi si trovano in misura tale da coprire il terreno per meno del 5% della sua estensione. Se la percentuale raggiunge il 5, ma non eccede il 50, le qualità di coltura si considerano con piante legnose (fatta eccezione per la vite, dato il suo speciale portamento); oltre il 50% di copertura si hanno le seguenti qualità di coltura: colture legnose specializzate, boschi e incolti produttivi a prevalente produzione legnosa, a seconda dei casi indicati rispettivamente ai paragrafi 9, 10 e 11.

Va notato che il grado di copertura del terreno è determinato dalla superficie della proiezione della chioma sul terreno stesso (area d'insidenza) allorché le piante legnose hanno raggiunto la maturità (per le piante forestali quella del taglio consuetudinario). Qualora le piante non raggiungano contemporaneamente la maturità, il grado di copertura è riferito al momento in cui l'area coperta risulta massima.

**7. Seminativi.** — Sono considerati tali tutti i terreni lavorati e sottoposti ad avvicendamento di colture erbacee; sono, pertanto, seminativi i terreni adibiti alla coltivazione dei cereali, delle piante industriali, delle foraggere (prati artificiali, erbai), degli ortaggi, ecc.

Sono considerati seminativi anche quei terreni nei quali la successione di dette colture è interrotta da un periodo, di uno o più anni, durante il quale essi terreni sono tenuti a riposo od a pascolo. Se, però, tale periodo è superiore a 10 anni, si considera seminativo soltanto quella quota della superficie che corrisponde alle predette colture erbacee comprese nell'avvicendamento. (Così, ad esempio, in un avvicendamento in cui a due anni consecutivi di grano seguissero dodici anni di pascolo, verrebbe considerato quale seminativo il settimo della superficie).

Per il criterio distintivo fra seminativi «semplici» e seminativi «con piante legnose» vedasi il paragrafo 6.

**8. Prati permanenti, prati-pascoli permanenti, pascoli permanenti.** — Sono i terreni che permanentemente, od almeno per un periodo superiore ai dieci anni (v. par. 7), non vengono lavorati, e sono utilizzati esclusivamente, o quasi, per la produzione di foraggio.

Caratterizza il prato permanente il fatto che il foraggio viene raccolto esclusivamente mediante falciatura. Ove, invece, il foraggio venga utilizzato esclusivamente col mezzo del bestiame pascolante si ha il pascolo permanente. Quando, poi, la raccolta del foraggio si attui a mezzo di uno sfaleio primaverile, seguito dal pascolo del bestiame per il resto dell'anno, si ha il prato-pascolo permanente.

Anche le dette qualità di coltura si distinguono in «semplici» e «con piante legnose» secondo il criterio già indicato (v. par. 6).

**9. Colture legnose specializzate.** — Sono rappresentate dai terreni coltivati a piante legnose agrarie (arboree od arbustive) esclusivamente (in quanto il terreno non sia contemporaneamente coltivato a piante erbacee) o prevalentemente (in quanto l'area d'insidenza delle piante legnose sia superiore al 50% della superficie): oliveti, agrumeti, mandorleti, frutteti, gelseti, carrubeti e simili. Come si è detto (v. par. 6), per la vite si prescinde dalla considerazione della prevalenza dell'area d'insidenza: la coltivazione è considerata specializzata (vigneto) quando sia riconosciuta tale nel tipo di agricoltura locale.

**10. Boschi.** — Sono considerati boschi i terreni rivestiti di piante legnose forestali (arboree od arbustive) la cui area d'insidenza eccede il 50% (v. par. 6) e la cui produzione legnosa per unità di superficie non sia assolutamente minima, cioè appena apprezzabile.

Per quanto la produzione di legno sia accompagnata da produzione non legnosa, questa d'importanza economica magari superiore a quella, vengono considerati come boschi, malgrado il loro carattere più o meno agrario sotto altri aspetti, anche i castagneti da frutto, i sommaccheti ed i manneti.

Sono, altresì, qualificati boschi i nocioleti e i noceti quando scopo prevalente della coltura sia la produzione del legno o, per il nocciuolo, anche della foglia.

Infine, sono considerati boschi anche i parchi, qualora la densità delle piante e la natura della produzione conferiscano loro i suindicati caratteri del bosco. I boschi colpiti da incendi o da altri gravi danni occasionali sono considerati ancora tali qualora non sia stata data una nuova destinazione al terreno.

Fanno parte della superficie boscata «le radure» dei boschi (piccoli appezzamenti disseminati nel bosco aventi soprassuolo molto rado), mentre ne sono esclusi i «vuoti» (appezzamenti privi di soprassuolo boschivo).

**11. Incolti produttivi.** — Sono i terreni quasi sterili che, pur non offrendo una produzione agraria o forestale nel senso comunemente inteso, danno tuttavia qualche prodotto spontaneo (erbaceo o legnoso), utilizzato o non, quantitativamente assai limitato rispetto all'unità di superficie. Tali sono i gerbidi, le cosiddette «rupi boscate», alcuni relitti fluviali o marittimi e non pochi terreni già «pascoli» che un continuo degradamento ha semisterilito, o già «boschi» che un progressivo deterioramento ha ridotto in misere condizioni di suolo e di soprassuolo, non capaci che di produzioni legnose unitarie pressoché insignificanti e mancanti di uno dei due caratteri che definiscono il bosco (area d'insidenza e produzione unitaria).

Sono incolti produttivi anche i terreni più superficiali, a roccia pressoché affiorante o saltuariamente emergente, in quanto non consentono se non una produzione assolutamente minima.

Anche per gli incolti produttivi la distinzione in «semplici» e «con piante legnose» è basata sul criterio indicato al paragrafo 6. È, però, da notare che a costituire l'area d'insidenza partecipano, per gli incolti produttivi, anche le piante suffrutuose. Qualora l'area d'insidenza superi il 50% si ha l'incolto produttivo «a prevalente produzione legnosa». (Vedi anche Catasto forestale, fascicoli pubblicati, par. 10 delle «Avvertenze alle tavole»).

## TAV. II-III

### QUADRO I.

**12. Giacitura.** — Si indica se il territorio giace prevalentemente in montagna, in collina, in pianura, o in posizioni intermedie. Tale indicazione deve essere considerata come approssimativa.

**13. Posizione geografica.** — La latitudine e la longitudine sono riferite al Centro principale (\*) del Comune, intendendo per tale quello ove ha sede la casa Comunale.

I dati di latitudine e longitudine sono espressi con l'approssimazione di 1'. La longitudine è misurata dal meridiano fondamentale di Roma (Monte Mario) ed è preceduta dal segno + se è orientale, dal segno - se occidentale.

**14. Altimetria.** — Per massima e minima, s'intendono le quote altimetriche massima e minima, sul livello del mare, fra quelle indicate nelle levate di campagna dell'Istituto Geografico Militare.

L'altimetria prevalente (\*) è generalmente valutata con apprezzamento a vista sulle levate di campagna dell'Istituto Geografico Militare. Talvolta si è calcolata planimetricamente sulle levate stesse, in base alle porzioni di territorio comprese fra le successive curve di livello.

La quota altimetrica del Centro principale (\*) è riferita alla soglia della Chiesa Madre o a quella della Casa Comunale.

**15. Popolazione.** — Si riportano i dati del Censimento al 21 aprile 1931-IX.

**Popolazione presente o di fatto.** — È costituita dalle persone che al momento del Censimento si trovavano presenti nel Comune, con dimora abituale, o soltanto temporanea.

**Popolazione censita nei centri.** — È quella che abita nei centri, e tali si intendono quei raggruppamenti di popolazione che vivono intorno ad un luogo di raccolta — chiesa, scuola, stazione ferroviaria o tramviaria o di servizi automobilistici, negozi — ove sogliono concorrere gli abitanti dei luoghi vicini, per ragioni di culto, istruzioni, affari, ecc.

**Popolazione censita nelle case sparse.** — È quella che abita nelle case isolate in campagna. In generale è considerata popolazione sparsa anche quella che abita in piccoli raggruppamenti di case (casolari, fattorie, ecc.) privi di un luogo di raccolta, a meno che considerazioni speciali non permettano di ravvisare in questi luoghi dei centri nascenti o in via di formazione.

**Popolazione residente.** — È costituita dalle persone che hanno nel Comune la loro dimora abituale. Vi sono comprese le persone che alla data della rilevazione erano presenti nel Comune (con dimora abituale), e le persone che ne erano temporaneamente

(1) Per i casi speciali, o per ulteriori precisazioni di dettaglio, si rinvia il lettore alle seguenti pubblicazioni: ISTITUTO CENTRALE DI STATISTICA: *Aggiornamento del Catasto agrario e formazione del Catasto forestale* (Roma, 1928-VI); *Catasto agrario - Istruzioni aggiuntive per il suo aggiornamento*: circolare n. 66 del 5 maggio 1930-VIII (Roma, 1930-VIII); *Catasto agrario - Istruzioni aggiuntive per la sua formazione ex novo*: circolare n. 66 del 5 maggio 1930-VIII (Roma, 1930-VIII); *Catasto agrario - Esempio di aggiornamento* (Roma, 1930-VIII); *Catasto agrario - Esempio di rilevazione ex novo* (Roma, 1930-VIII). — MINISTERO DI AGRICOLTURA INDUSTRIA E COMMERCIO: *Catasto agrario* - Vol. II: *Introduzione* (Roma, 1915).

(2) Fascicoli N. 1, 2, 3, 4, 6, 7, 8, 10, 11, 13, 15, 17, 18, 19, 22, 26, 27, 28, 31, 42, 45, 58, 59, 60, 61, 62, 64, 65, 66, 67, 69, 70, 73, 78, 79, 80, 81, 82, 83, 85, 88, 89, 91, 92, oltre il fascicolo speciale di Asti

(3) V. ISTITUTO CENTRALE DI STATISTICA - *Annali di Statistica* - Serie VI, Vol. V: *Le caratteristiche delle Zone agrarie del Regno* (Roma, 1929-VII); *Annali di Statistica* - Serie VI, Vol. XXII: *Revisione delle Zone agrarie secondo la circostrizione amministrativa dei Comuni in esse compresi al 21 aprile 1931-IX* (Roma, 1932-X).

assenti. La popolazione residente viene considerata come popolazione legale fino al censimento successivo.

16. Popolazione agricola\*. — Viene indicato il numero delle famiglie con a capo un agricoltore e il corrispondente numero di componenti. I dati suddetti sono distinti anche per singole posizioni del capo famiglia (conduttore terreni propri; fittavolo; colono; giornaliero di campagna; altro addetto all'agricoltura). I dati sono desunti dal Censimento generale della popolazione al 21 aprile 1931-IX.

17. Aziende agricole\*. — Delle aziende agricole, sulla scorta dei risultati del Censimento al 19 marzo 1930-VIII, vien dato il numero e la ripartizione per classi di ampiezza (dieci classi) e combinatamente per sistema di conduzione: economia diretta, affitto, colonia, tipo misto.

Per comodità di calcolo i dati di superficie sono stati arrotondati all'ettaro. Pertanto potrà riscontrarsi qualche lieve differenza fra le superfici indicate nei riesploghi per Zona, Regione e Provincia e la somma delle superfici parziali figuranti nelle tavole del Comune.

18. Bestiame\*. — Si riportano i dati definitivi del Censimento agricolo del 19 marzo 1930-VIII.

QUADRO II.

Per l'interpretazione di quanto è contenuto nel quadro II, vedansi le presenti avvertenze dal par. 2 al par. 11.

QUADRO III.

19. Superficie integrante. — Nella « coltura erbacea » si considera integrante la superficie di quelle coltivazioni che occupano in esclusività il terreno per tutto l'anno (es.: prato non di primo anno d'impianto) o per la maggior parte dell'anno (es.: frumento autunnale, cui segue, come seconda coltivazione nello stesso anno agrario, il riso di trapianto o il granoturco cinquantino o l'erbaio autunno-vernino o altra coltivazione intercalare); e, nel caso di coltivazioni consociate, le superfici di quelle coltivazioni che sono considerate come più importanti (es.: granoturco nella consociazione granoturco e fagioli; grano nella consociazione con leguminosa foraggera per la formazione del prato, ecc.).

Nella « coltura legnosa », a frutto annuo, occorre distinguere i seguenti casi:

a) « coltura legnosa specializzata pura », costituita, cioè, da una sola specie (vite, olivo, ecc.): la relativa superficie si considera integrante;

b) « coltura legnosa specializzata mista », costituita da più specie consociate (es.: vigneto con piante di olivo e di fruttiferi): la superficie si considera integrante rispetto alla specie legnosa prevalente, che, nell'esempio ricordato, è la vite. E così in casi analoghi.

La somma delle superfici integranti corrisponde alla superficie agrario-forestale.

20. Superficie ripetuta. — Si considerano ripetute le superfici relative a quelle coltivazioni erbacee che, in caso di successione di più colture sullo stesso terreno e nello stesso anno, occupano il terreno stesso non per il periodo maggiore (es.: riso di trapianto; granoturco cinquantino in successione, nel medesimo anno, al frumento autunnale) e a quelle che, in caso di coltivazioni erbacee consociate, non sono le più importanti (es.: fagioli nella consociazione con granoturco).

Alle coltivazioni legnose si attribuisce la superficie ripetuta quando sono coltivate in promiscuità con le coltivazioni erbacee e la loro area d'insidenza non supera il 50 % della superficie. Nel caso ricordato all'avvertenza n. 10, di « coltura legnosa specializzata mista » (vigneto con olivi e fruttiferi), si attribuisce la superficie ripetuta alle specie legnose secondarie, cioè alle specie non prevalenti (olivi e fruttiferi). Quando nella « coltura legnosa specializzata », tanto pura che mista, si pratici anche la coltivazione di piante erbacee, la superficie da queste occupata si considera ripetuta.

Ogni qualvolta non esista una apposita colonna per l'indicazione delle superfici ripetute, le cifre corrispondenti sono date tra parentesi. Vedasi, ad esempio, il quadro IV, coll. 2 e 4 (superficie dei sostegni vivi).

21. Coltivazioni. — I raggruppamenti delle coltivazioni che si trovano in tale quadro hanno la loro rispondenza nel quadro V, col. 2 (seminativi), dove le singole coltivazioni si susseguono nello stesso ordine.

Con la somma delle superfici di detti gruppi di coltivazioni si indica, nel quadro, la superficie complessiva delle coltivazioni in avvicendamento, e precisamente alla col. 2 le superfici integranti, alle coll. 3 e 4 le superfici ripetute delle coltivazioni intercalari, rispettivamente nei seminativi e nelle colture legnose specializzate. Segue la superficie delle « coltivazioni permanenti » e cioè di quelle che costituiscono gli orti stabili (orti industriali ed orti familiari), le risaie stabili, i giardini a fiori, o a piante ornamentali, ecc. Tutte queste superfici integranti (v. avvertenza n. 19) sono indicate al netto di tare.

22. Tare. — Si considerano tare quelle piccole superfici che restano inutilizzate per le coltivazioni vere e proprie, perchè occupate dai fossi, capezzagne, sentieri poderali, muriccioli, siepi e simili. Possono essere produttive (quando danno un qualche prodotto) od improduttive.

QUADRO IV.

Superfici integranti e superfici ripetute. — Vedi avvertenza ai nn. 19 e 20.

\* Il quadro IV contiene i dati di superficie e di fittezza di piantamento delle coltivazioni legnose ed ha corrispondenza con il quadro V, dove le coltivazioni stesse sono date nello stesso ordine.

23. Sostegni vivi. — La superficie cui si riferiscono si considera sempre come superficie ripetuta.

24. Piante legnose nelle tare e sparse. — Nella col. 11 sono indicate le superfici ripetute relative alle piante legnose nelle tare e alle piante legnose sparse. Sono considerate sparse le piante legnose esistenti nelle qualità di coltura semplici (seminativi, prati, prati-pascoli, pascoli, incolti produttivi) in misura tale da coprire il terreno per non più del 5 % della sua estensione.

25. Numero medio di piante per ettare (coll. 3, 5, 8, 10 e 12). — Tale numero è una media aritmetica ponderata, calcolata secondo le speciali istruzioni all'uso impartite (1).

26. Ferma prevalente di allevamento. — Viene ricordata a pie' del quadro.

QUADRO V.

Superfici integranti e superfici ripetute. — Vedi avvertenze ai nn. 19 e 20.

27. Elenco delle coltivazioni\* (col. 1). — Le coltivazioni sono elencate nell'ordine dei gruppi indicati nei quadri III e IV. Ciascuna coltivazione è contrassegnata da un numero progressivo. Voci e numeri restano identici per tutte le tavole, il che facilita grandemente i raffronti.

Ad evitare che questa uniformità di inquadramento dia insufficiente rilievo a speciali condizioni meritevoli di essere messe in evidenza, si fanno apposite note in calce al quadro (sulle consociazioni, sulla produzione di semenzine di foraggiere, sulla composizione dei prati avvicendati, sulla estensione dei prati nelle colture legnose specializzate, sulle superfici irrigate, sugli orti industriali, sulla composizione degli erbai, sulla produzione di uva da tavola e per consumo diretto, ecc.) (2) e si danno notizie più particolareggiate nei « Cenni illustrativi ».

Alle coltivazioni elencate specificatamente nella col. 2 seguono, per ogni gruppo, le voci « altri » o « altre ». Così, i numeri 9 per i cereali, 16 per le industriali, 28 per le leguminose da granella, ecc. Tali voci raggruppano coltivazioni che, in genere, sono di secondaria e spesso di infima importanza, tuttavia se ne fa cenno specifico in nota con l'indicazione dei relativi dati di superficie e produzione.

Per le coltivazioni dal n. 17 al n. 36, cioè per le patate e per tutti gli ortaggi, è da notare che esse possono essere coltivate sia in pieno campo che in orti industriali. Non si pone alcuna nota se sono in pieno campo, si fanno annotazioni specifiche ai piedi del quadro se sono, in tutto o in parte, in orti industriali.

Le produzioni di foraggio sono espresse in quintali di fieno normale (v. avvertenza n. 34).

28. Orti familiari\* - Fiori\* - Coltivazioni ornamentali e per fronda verde\* - Piante ornamentali\* - Vivai\*. — Per gli orti familiari (n. 37), per i fiori (n. 38 e 39), per le coltivazioni ornamentali e per fronda verde (n. 40), per le piante ornamentali (n. 69) e per i vivai (n. 72), la produzione è indicata in valore (migliaia di lire).

29. Coltivazioni legnose. — Per ogni coltivazione legnosa si riporta: in a) la superficie, in b) il numero medio di piante per ettaro.

Gli altri prodotti, delle coltivazioni legnose (legna da ardere, da carta, da pali, ecc.) che non possono trovare indicazione nelle colonne del quadro, vengono annotate ai piedi del quadro stesso, con una chiamata alle coll. 11 e 12.

30. \* Produzione totale in base al rendimento unitario medio del sessennio 1923-'28 (coll. 9 e 11). — La produzione totale per il sessennio 1923-'28 (base di riferimento per i confronti catastali) è stata ottenuta applicando la produzione media unitaria rilevata per il sessennio detto, all'unica superficie di sicuro accertamento, che è quella del 1929. Ciò si è reso necessario per diverse considerazioni e, specialmente, per la incertezza e inesattezza delle superfici rilevate dalle statistiche agrarie nei singoli anni dal 1923 al 1928, nonché per il mancato riguardo che spesso ebbero le variazioni di superficie in dipendenza delle frequenti modificazioni dell'circoscrizioni amministrative comunali e provinciali.

È da tenere presente che nelle tavole II (Provincia, Regioni e Zone agrarie) le cifre relative alle produzioni totali talvolta non corrispondono esattamente al prodotto della superficie per le rispettive produzioni unitarie, figurando, queste ultime, arrotondate al decimo.

Le suddette produzioni totali rappresentano, invece, esattamente la somma delle corrispondenti cifre di produzione totale dei Comuni componenti le Zone, delle Zone componenti le Regioni, delle Regioni componenti la Provincia.

31. Nelle tare, riposi, incolti, ecc.\* (n. 48 dell'elenco). — Le cifre della produzione (indicate nelle coll. 9 e 10) si riferiscono alla produzione accessoria di foraggio, specificata nel quadro VII col. 4, A.

QUADRO VI.

\* Produzione totale in base al rendimento unitario medio del sessennio 1923-'28 (col. 5) (v. avvertenza n. 30).

32. Cereali. — Nel quadro le superfici e le produzioni dei cereali vengono considerate analiticamente per le qualità del seminativo nelle quali la coltivazione è praticata: semplici, con piante legnose, sotto le colture legnose specializzate.

33. Cereali minori\*. — Comprendono la segale, l'orzo, l'avena e gli eventuali cereali di cui al n. 9 del quadro V.

QUADRO VII.

34. Nel quadro vengono indicate le produzioni foraggiere in quintali di fieno normale (\*) (equivalente di fieno di buon prato naturale, polifita, asciutto).

RAPPORTI FRA CATASTO AGRARIO E CATASTO FORESTALE.

Rilevazioni di superficie. — La ripartizione della superficie territoriale fra produttiva (agraria e forestale) ed improduttiva, e di quella produttiva fra le varie qualità di coltura (v. par. 5), è stata considerata con uniformità di criteri da ambedue i Catasti, con metodo, però, non in ogni parte coincidente.

Il Catasto agrario ha proceduto in parte per aggiornamento del Catasto agrario 1910, appoggiandosi, ove esisteva, al nuovo Catasto geometrico, ed in parte per rilevazione diretta (per «sezioni» di Comune mediante ripartizione oculare della superficie); il Catasto forestale, invece, ha sempre proceduto per rilevazione diretta.

Inoltre, il Catasto agrario doveva compiere, come ha compiuto, i suoi accertamenti in breve tempo, contemporaneamente in tutto il Regno, con riferimento all'anno 1929, mentre i lavori del Catasto forestale richiederanno ancora diversi anni per essere completati, e conseguentemente i suoi dati di superficie sono riferiti all'anno nel quale hanno avuto, od avranno, luogo le relative rilevazioni.

La diversità per i due Catasti, tanto nel metodo, quanto nella data di riferimento dei risultati, nonché le differenti finalità della duplice catastazione, e lo stesso grado di approssimazione proprio dei procedimenti seguiti (affidati, inoltre, ad operatori differenti), fanno sì che possono verificarsi differenze nei dati di superficie assunti dall'uno e dall'altro Catasto, sia per le singole qualità di coltura, sia per il loro complesso. Il che era stato previsto e disciplinato colle istruzioni dell'Istituto, relative alle due catastazioni.

Rilevazioni di produzione. — Sono di competenza del Catasto agrario quelle riguardanti:

a) tutti i prodotti (anche legnosi) dei seminativi, delle colture legnose specializzate e delle piante legnose sparse nelle qualità di coltura semplici (seminativi, prati, prati-pascoli, pascoli permanenti e incolti produttivi);

b) i prodotti non legnosi dei prati, prati-pascoli, pascoli permanenti e degli incolti produttivi;

c) la produzione di castagne, di foraggio e di stame, proveniente dai boschi (3); come pure quella della foglia di gelso e della frutta di piante legnose agrarie, eventualmente esistenti nei boschi.

Sono di competenza del Catasto forestale le rilevazioni riguardanti:

a') tutti i prodotti (legnosi, non legnosi ed accessori) dei boschi;

b') la produzione legnosa dei prati, prati-pascoli e pascoli permanenti, con piante legnose, e quella degli incolti produttivi con piante legnose ed a prevalente produzione legnosa;

c') l'importanza, agli effetti del pascolo, dei terreni di cui in a') e b').

(1) Cfr. ISTITUTO CENTRALE DI STATISTICA - Rapporto IV (Catasto agrario) - Circolari n. 65 e n. 66 del 5 maggio 1930-VIII.

(2) Le percentuali riportate nelle note di cui alle coll. 11 e 12 del quadro V (produzioni totali sessennio 1923-'28 e 1929) sono state ricavate, per semplicità di calcolo, dalle produzioni totali del sessennio 1923-'28.

(3) La rilevazione della produzione delle castagne e del foraggio, proveniente dai boschi, è comune ai due Catasti, secondo i criteri propr di ciascuna catastazione (v. tavole ed « Avvertenze alle tavole » nei rispettivi fascicoli).

**TAVOLA I**

---

**RIASSUNTO DELLA PROVINCIA DI SALERNO**

**TAVOLA I-bis**

---

**RIASSUNTO DEL BESTIAME DELLA PROVINCIA DI SALERNO**

**TAVOLA II**

---

**PROVINCIA DI SALERNO**

**REGIONE AGRARIA DI MONTAGNA**

**REGIONE AGRARIA DI COLLINA**

**REGIONE AGRARIA DI PIANURA**

---



# Riassunto della provincia di SALERNO

Tav. I.

N. d'ord. e tot. Comuni	COMUNI ZONE E REGIONI AGRARIE		REPARTIZIONE DELLA SUPERFICIE AGRARIA E FORESTALE												SUPERFICIE						POPOLAZIONE (Censim. 21-IV-1981-LX)					
			SEMINATIVI				PRATI PRATI-PASCOLI E PASCOLI PERMANENTI		COLTURE LEGNOSE SPECIALIZZATE		BOSCHI				INCOLTI PRODUTTIVI		AGRARIA E FORESTALE		IMPRO- DUTTIVA		TERRI- TORIALE		PRESENTI		RESIDENTI	
			semplici		con piante legnose						castagneti da frutto		altri boschi													
			ha.	%	ha.	%	ha.	%	ha.	%	ha.	%	ha.	%	ha.	%	ha.	%	ha.	%	ha.	%	N.	%	N.	%
1	2	3	4	5	6	7	8	9	10	11	12	13	14	15	16	17	18	19	20	21	22	23	24	25	26	
<b>REGIONE AGRARIA DI MONTAGNA</b>																										
<b>Zona agraria XXXIII. - Alta valle del Sele</b>																										
1	Campagna	1.345	16,0	795	22,3	3.635	39,3	2.465	58,4	70	42,4	4.600	42,5	293	13,8	18.203	34,2	388	23,7	18.541	33,8	10.095	33,8	10.385	34,3	
2	Castellnuovo di Conza	587	7,0	13	0,4	185	2,0	198	4,6	-	-	193	1,8	115	5,4	1.289	3,3	111	7,8	1.400	3,5	1.356	4,5	1.480	4,9	
3	Colliano	994	11,8	793	22,3	1.805	19,5	103	2,4	20	12,1	993	9,2	514	24,2	5.222	13,5	185	13,0	5.407	13,5	3.592	12,0	3.606	12,0	
4	Contursi	1.029	12,2	334	9,4	409	4,4	404	9,6	-	-	360	3,3	162	7,6	2.698	7,0	189	13,8	2.887	7,2	2.889	9,7	2.926	9,7	
5	Laviano	1.385	16,5	198	5,6	1.692	18,3	269	6,4	72	43,7	3.148	29,0	358	16,8	7.122	18,5	177	12,4	7.299	18,5	2.142	7,2	1.909	6,3	
6	Oliveto Citra	1.013	12,0	702	19,7	573	6,2	53	1,3	-	-	610	5,6	63	2,9	3.014	7,8	132	9,3	3.146	7,9	3.780	12,7	3.840	12,7	
7	Palomonte	1.231	14,6	478	13,3	258	2,7	86	2,0	-	-	302	2,8	359	16,9	2.704	7,0	126	8,8	2.830	7,1	2.894	9,7	2.927	9,7	
8	Santomenna	374	4,4	32	0,9	262	2,8	43	1,0	-	-	60	0,6	59	2,8	830	2,2	46	3,2	876	2,2	1.221	4,1	1.288	4,3	
9	Valva	464	5,5	217	6,1	439	4,8	602	14,3	3	1,8	569	5,2	204	9,6	2.498	6,5	123	8,6	2.621	6,6	1.879	6,3	1.851	6,1	
<b>Totale</b>		<b>8.422</b>	<b>100,0</b>	<b>3.567</b>	<b>100,0</b>	<b>9.853</b>	<b>100,0</b>	<b>4.221</b>	<b>100,0</b>	<b>185</b>	<b>100,0</b>	<b>10.835</b>	<b>100,0</b>	<b>2.127</b>	<b>100,0</b>	<b>38.560</b>	<b>100,0</b>	<b>1.427</b>	<b>100,0</b>	<b>40.007</b>	<b>100,0</b>	<b>29.848</b>	<b>100,0</b>	<b>30.163</b>	<b>100,0</b>	
<b>Zona agraria XXXIV. - Valle del Tanagro</b>																										
10	Auletta	907	9,1	217	5,3	376	5,1	805	20,7	-	-	1.129	12,7	30	0,8	3.464	9,0	100	5,1	3.564	8,8	2.632	9,0	2.650	9,0	
11	Buccino	1.595	16,1	1.521	37,0	665	9,1	885	21,5	-	-	1.016	11,4	408	19,8	6.040	15,8	508	25,8	6.548	16,3	6.408	21,9	6.519	22,1	
12	Caggiano	1.360	13,7	209	5,1	973	13,3	347	8,9	-	-	244	2,7	253	6,6	3.386	8,8	140	7,1	3.526	8,7	3.412	11,7	3.519	11,9	
13	Pertosa	65	0,7	105	2,6	78	1,0	242	6,2	-	-	91	1,0	15	0,4	596	1,6	26	1,3	622	1,6	901	3,1	910	3,1	
14	Petina	417	4,2	171	4,2	455	6,2	106	2,7	114	37,3	1.471	16,5	705	18,2	3.439	9,0	73	3,7	3.512	8,7	1.442	4,9	1.328	4,5	
15	Postiglione	1.385	14,0	925	22,5	430	5,9	365	9,4	35	11,4	1.380	15,5	102	2,6	4.622	12,1	178	9,0	4.800	11,9	2.489	8,5	2.483	8,4	
16	Ricigliano	667	6,7	158	3,8	893	12,2	202	5,2	-	-	469	5,3	307	7,9	2.696	7,0	77	3,9	2.773	6,9	1.256	4,3	1.259	4,3	
17	Romagnano al Monte	166	1,7	56	1,4	123	1,7	198	5,1	-	-	103	1,1	133	3,4	779	2,0	186	9,4	965	2,4	715	2,4	667	2,3	
18	Salvitelle	147	1,5	166	4,0	148	2,0	173	4,5	-	-	215	2,4	34	0,9	883	2,3	70	3,6	953	2,4	1.475	5,0	1.510	5,1	
19	San Gregorio Magno	1.883	13,9	153	3,7	1.038	14,2	212	5,5	-	-	711	8,0	1.322	34,2	4.819	12,6	164	8,3	4.983	12,4	4.663	15,9	4.726	16,0	
20	Sicignano degli Alburni	1.825	18,4	425	10,4	2.145	29,3	398	10,3	157	51,3	2.091	23,4	556	14,4	7.597	19,8	448	22,8	8.045	20,0	3.878	13,3	3.930	13,3	
<b>Totale</b>		<b>9.917</b>	<b>100,0</b>	<b>4.106</b>	<b>100,0</b>	<b>7.324</b>	<b>100,0</b>	<b>3.883</b>	<b>100,0</b>	<b>306</b>	<b>100,0</b>	<b>8.920</b>	<b>100,0</b>	<b>3.885</b>	<b>100,0</b>	<b>33.321</b>	<b>100,0</b>	<b>1.970</b>	<b>100,0</b>	<b>40.291</b>	<b>100,0</b>	<b>29.271</b>	<b>100,0</b>	<b>29.501</b>	<b>100,0</b>	
<b>Zona agraria XXXV. - Valle dell'alto Calore</b>																										
21	Campora	560	14,8	70	4,0	1.180	16,9	8	1,0	6	1,5	786	9,8	150	8,6	2.760	11,8	180	10,9	2.890	11,8	1.218	10,9	1.071	9,4	
22	Laurino	975	25,8	700	39,9	1.425	20,5	240	31,2	60	14,6	3.000	37,4	350	20,1	6.750	28,8	244	20,6	6.994	28,4	3.345	29,9	3.301	29,0	
23	Piaggine	1.565	41,4	380	21,6	3.083	44,3	281	36,5	-	-	3.094	38,6	1.155	66,2	9.558	40,8	373	31,4	9.931	40,3	3.515	31,4	3.638	32,0	
24	Sacco	500	13,2	265	15,1	530	7,6	165	21,5	-	-	560	7,0	60	3,4	2.080	8,8	287	24,2	2.367	9,6	1.534	13,7	1.703	15,0	
25	Stio	183	4,8	340	19,4	744	10,7	75	9,8	344	83,9	578	7,2	29	1,7	2.293	9,8	153	12,9	2.446	9,9	1.576	14,1	1.664	14,6	
<b>Totale</b>		<b>3.783</b>	<b>100,0</b>	<b>1.755</b>	<b>100,0</b>	<b>6.962</b>	<b>100,0</b>	<b>769</b>	<b>100,0</b>	<b>410</b>	<b>100,0</b>	<b>8.013</b>	<b>100,0</b>	<b>1.744</b>	<b>100,0</b>	<b>23.441</b>	<b>100,0</b>	<b>1.187</b>	<b>100,0</b>	<b>24.628</b>	<b>100,0</b>	<b>11.188</b>	<b>100,0</b>	<b>11.377</b>	<b>100,0</b>	
<b>Zona agraria XXXVI. - Valle del basso Calore</b>																										
26	Aquara	1.180	13,7	790	17,4	245	3,4	560	11,4	-	-	220	2,9	25	0,7	3.020	8,1	228	11,6	3.248	8,3	2.611	9,2	2.638	9,2	
27	Bellosguardo	350	4,1	295	6,5	235	3,3	510	10,4	-	-	127	1,7	-	-	1.517	4,1	157	7,9	1.674	4,3	1.866	6,6	1.901	6,6	
28	Castelcivita	1.500	17,5	485	10,7	1.335	18,7	280	5,7	35	3,6	1.150	14,9	743	21,0	5.528	14,8	205	10,4	5.733	14,6	2.729	9,7	2.780	9,7	
29	Castel San Lorenzo	165	1,9	340	7,5	25	0,4	530	10,8	83	8,7	155	2,0	17	0,5	1.315	3,5	96	4,9	1.411	3,6	4.158	14,7	4.229	14,8	
30	Controne	105	1,2	75	1,7	-	-	420	8,6	-	-	80	1,0	20	0,6	700	1,9	57	2,9	757	1,9	1.225	4,3	1.254	4,4	
31	Corleto Monforte	1.100	12,8	265	5,8	1.230	17,2	170	3,5	35	3,6	1.950	25,3	740	20,9	5.490	14,7	387	19,6	5.877	14,9	1.404	5,0	1.398	4,9	
32	Felitto	780	9,1	410	9,0	970	13,6	680	13,9	55	5,7	945	12,3	95	2,7	3.985	10,5	174	8,8	4.109	10,4	1.921	6,8	1.995	7,0	
33	Ottati	700	8,2	290	6,4	1.280	17,9	200	4,1	-	-	1.650	21,4	1.058	29,8	5.173	13,8	147	7,4	5.320	13,5	1.336	4,7	1.351	4,7	
34	Rocca d'Aspide	1.730	20,2	1.100	24,3	850	11,9	760	15,5	691	72,1	695	9,0	400	11,3	6.226	16,7	254	12,8	6.480	16,6	7.986	28,3	8.051	28,1	
35	Rocigno	480	5,6	130	2,9	250	3,5	340	6,9	-	-	160	2,1	25	0,7	1.385	3,7	101	5,1	1.486	3,8	1.414	5,0	1.437	5,0	
36	Sant'Angelo a Fasanello	490	5,7	355	7,8	720	10,1	450	9,2	60	6,3	570	7,4	417	11,8	3.062	8,2	178	8,7	3.235	8,2	1.601	5,7	1.601	5,6	
<b>Totale</b>		<b>8.690</b>	<b>100,0</b>	<b>4.535</b>	<b>100,0</b>	<b>7.140</b>	<b>100,0</b>	<b>4.900</b>	<b>100,0</b>	<b>959</b>	<b>100,0</b>	<b>7.702</b>	<b>100,0</b>	<b>3.535</b>	<b>100,0</b>	<b>37.351</b>	<b>100,0</b>	<b>1.979</b>	<b>100,0</b>	<b>39.330</b>	<b>100,0</b>	<b>23.251</b>	<b>100,0</b>	<b>23.38</b>	<b>100,0</b>	
<b>Zona agraria XXXVII. - Valle di Novi</b>																										
37	Ascea	413	26,0	234	16,1	1.721	21,1	640	32,3	165	16,5	78	1,9	268	51,4	3.519	18,8	244	28,2	3.763	19,2	2.975	17,5	3.008	17,6	
38	Castellnuovo Cilento	393	25,0	101	6,9	940	11,5	182	9,2	-	-	60	1,5	20	3,8	1.701	9,1	114	13,2	1.815	9,3	1.002	5,9	964	5,7	
39	Ceraso	182	11,4	535	38,8	2.320	28,5	232	11,7	348	34,8	813	20,1	80	5,8	4.460	23,8	188	15,9	4.648	23,4	2.816	16,6	2.817	16,7	
40	Vallo della Lucania	599	37,6	585	40,2	3.170	38,9	929	46,8	487	48,7	3.093	76,5	208	39,0	9.066	48,3	369	42,7	9.435	48,1	10.206	60,0	10.035	59,7	
<b>Totale</b>		<b>1.592</b>	<b>100,0</b>	<b>1.455</b>	<b>100,0</b>	<b>8.151</b>	<b>100,0</b>	<b>1.933</b>	<b>100,0</b>	<b>1.000</b>	<b>100,0</b>	<b>4.044</b>	<b>100,0</b>	<b>521</b>	<b>100,0</b>	<b>19.748</b>	<b>100,0</b>	<b>865</b>	<b>100,0</b>	<b>19.611</b>	<b>100,0</b>	<b>16.999</b>	<b>100,0</b>	<b>16.324</b>	<b>100,0</b>	
<b>Zona agraria XXXVIII. - Valle del Lambro e del Mingardo</b>																										
41	Alfano	86	1,1	123	2,1	147	1,1	34	0,7	48	1,8	30	0,3	7	0,2	425	1,0	36	1,5	461	1,0	748	2,4	785	2,3	
42	Camerota	578	16,8	926	15,4	2.580	18,7	900	18,7	225	8,5	595	6,4	950	33,0	6.784	15									



Segue Riassunto della provincia di SALERNO

Tav. I.

N. d'ord. e sott. Comuni	COMUNI ZONE E REGIONI AGRARIE	REPARTIZIONE DELLA SUPERFICIE AGRARIA E FORESTALE												SUPERFICIE						POPOLAZIONE (Censim. 21-IV-1931-LX)					
		SEMINATIVI				PRATI PRATI-PASCOLI E PASCOLI PERMANENTI		CULTURE LIGNOSE SPECIALIZZATE		BOSCHI		INCOLTI PRODUTTIVI		AGRARIA E FORESTALE		IMPRO- DUTTIVA		TERRI- TORIALE		PRESENTI		RESIDENTI			
		semplici		con piante legnose		ha.	%	ha.	%	ha.	%	castagneti da frutto	altri boschi	ha.	%	ha.	%	ha.	%	ha.	%	N.	%	N.	%
		3	4	5	6	7	8	9	10	11	12	13	14	15	16	17	18	19	20	21	22	23	24	25	26
<b>Zona agraria XI. - Costiera amalfitana</b>																									
64	Amalfi . . . . .	6	11,3	-	-	18	7,5	268	14,0	20	7,3	691	11,7	53	6,6	1.052	11,4	99	12,4	1.151	11,5	7.598	19,2	7.953	19,5
65	Cetara . . . . .	-	-	-	-	5	2,4	70	3,7	-	-	364	6,2	9	1,1	448	4,9	43	5,4	491	4,9	2.196	5,6	2.552	6,3
66	Conca dei Marini . . . . .	10	18,9	-	-	10	4,7	184	7,0	2	0,7	44	0,7	56	7,0	256	2,8	32	4,0	288	2,9	1.218	3,1	1.270	3,1
67	Maiori . . . . .	-	-	-	-	55	25,8	190	10,0	-	-	1.188	20,1	66	8,3	1.494	16,2	155	19,5	1.649	16,5	4.799	12,1	4.997	12,2
68	Minori . . . . .	-	-	-	-	-	-	85	4,5	-	-	156	2,6	-	-	241	2,6	19	2,4	260	2,6	2.697	6,8	2.886	7,0
69	Positano . . . . .	5	9,4	-	-	85	39,9	133	7,0	-	-	295	5,0	119	14,9	637	6,9	216	27,1	853	8,5	1.765	4,5	1.744	4,3
70	Praiano . . . . .	-	-	-	-	-	-	111	5,8	-	-	76	1,3	48	6,0	235	2,5	30	3,8	265	2,6	1.413	3,6	1.522	3,7
71	Ravello . . . . .	2	3,8	-	-	32	15,0	210	11,0	86	31,5	1.142	19,4	54	6,8	1.526	16,6	65	8,2	1.591	15,9	2.905	7,4	2.907	7,1
72	Tramonti . . . . .	15	28,3	-	-	-	-	565	29,7	165	60,5	1.288	21,8	380	47,6	2.413	26,2	61	7,7	2.474	24,7	5.888	13,6	5.445	13,3
73	Vietri sul Mare . . . . .	15	28,3	80	100,0	10	4,7	139	7,3	-	-	659	11,2	14	1,7	917	9,9	76	9,5	998	9,9	9.540	24,1	9.597	23,5
	<b>Totale . . . . .</b>	<b>53</b>	<b>100,0</b>	<b>80</b>	<b>100,0</b>	<b>213</b>	<b>100,0</b>	<b>1.903</b>	<b>100,0</b>	<b>273</b>	<b>100,0</b>	<b>5.888</b>	<b>100,0</b>	<b>799</b>	<b>100,0</b>	<b>9.219</b>	<b>100,0</b>	<b>796</b>	<b>100,0</b>	<b>10.015</b>	<b>100,0</b>	<b>39.519</b>	<b>100,0</b>	<b>40.823</b>	<b>100,0</b>
<b>Zona agraria XII. - Agro di San Severino</b>																									
74	Baronissi . . . . .	-	-	636	19,5	10	5,2	37	3,6	53	6,5	976	17,3	-	-	1.712	15,2	74	17,5	1.786	15,3	7.028	19,2	7.092	19,3
75	Bracigliano . . . . .	-	-	-	-	-	-	488	47,1	165	20,1	660	11,7	46	28,8	1.359	12,1	45	10,6	1.404	12,0	3.323	9,1	3.360	9,1
76	Calvanico . . . . .	-	-	84	2,6	11	5,8	35	3,4	392	47,8	851	15,0	80	50,0	1.453	12,9	29	6,8	1.482	12,7	1.213	3,3	1.223	3,3
77	Fisciano . . . . .	38	24,7	1.191	36,6	94	49,5	169	16,3	189	23,0	1.343	23,8	25	15,6	3.049	27,0	103	24,3	3.152	26,9	7.545	20,7	7.580	20,6
78	San Severino Rotà (già Mercato Sanseverino) . . . . .	116	75,3	1.095	33,6	75	39,5	33	3,7	21	2,6	1.535	27,1	-	-	2.830	25,5	141	33,3	3.021	25,8	12.365	33,9	12.506	33,9
79	Siano . . . . .	-	-	250	7,7	-	-	269	25,9	-	-	290	5,1	9	5,6	818	7,3	32	7,5	850	7,3	5.035	13,8	5.073	13,8
	<b>Totale . . . . .</b>	<b>154</b>	<b>100,0</b>	<b>3.258</b>	<b>100,0</b>	<b>190</b>	<b>100,0</b>	<b>1.036</b>	<b>100,0</b>	<b>820</b>	<b>100,0</b>	<b>5.655</b>	<b>100,0</b>	<b>180</b>	<b>100,0</b>	<b>11.271</b>	<b>100,0</b>	<b>424</b>	<b>100,0</b>	<b>11.695</b>	<b>100,0</b>	<b>38.509</b>	<b>100,0</b>	<b>38.834</b>	<b>100,0</b>
<b>Zona agraria XIII. - Valle del Tusciano</b>																									
80	Acerno . . . . .	500	13,8	200	13,6	1.420	41,3	-	-	700	33,8	3.800	67,7	400	71,8	7.020	41,1	212	31,0	7.232	40,7	2.408	14,5	2.753	16,3
81	Montecorvino Pugliano . . . . .	900	24,9	300	20,6	970	28,2	385	24,6	5	0,6	215	3,8	19	3,4	2.704	16,3	78	11,4	2.872	16,2	2.736	16,5	2.758	16,3
82	Montecorvino Rovella . . . . .	1.710	47,3	680	45,2	510	14,8	781	49,9	180	15,6	870	15,5	64	11,5	4.725	27,7	292	42,8	5.017	28,2	7.966	47,9	7.931	46,8
83	Olivano sul Tusciano . . . . .	505	14,0	300	20,6	540	15,7	400	25,5	-	-	729	13,0	74	13,3	2.548	14,9	101	14,8	2.649	14,9	3.506	21,1	3.490	20,6
	<b>Totale . . . . .</b>	<b>3.615</b>	<b>100,0</b>	<b>1.480</b>	<b>100,0</b>	<b>3.440</b>	<b>100,0</b>	<b>1.566</b>	<b>100,0</b>	<b>835</b>	<b>100,0</b>	<b>5.614</b>	<b>100,0</b>	<b>557</b>	<b>100,0</b>	<b>17.087</b>	<b>100,0</b>	<b>633</b>	<b>100,0</b>	<b>17.720</b>	<b>100,0</b>	<b>18.616</b>	<b>100,0</b>	<b>18.932</b>	<b>100,0</b>
	<b>Regione agraria di montagna</b>	<b>43.509</b>	-	<b>23.883</b>	-	<b>66.761</b>	-	<b>26.679</b>	-	<b>7.779</b>	-	<b>80.187</b>	-	<b>21.642</b>	-	<b>275.440</b>	-	<b>13.058</b>	-	<b>288.498</b>	-	<b>259.294</b>	-	<b>263.395</b>	-
<b>REGIONE AGRARIA DI COLLINA</b>																									
<b>Zona agraria XLIII. - Alto Cilento</b>																									
84	Cicerale . . . . .	320	34,1	591	28,7	1.416	19,4	676	22,7	-	-	759	24,0	51	8,6	3.813	21,7	299	25,2	4.112	21,9	2.352	20,7	2.416	21,1
85	Giol . . . . .	65	6,9	204	9,9	1.479	20,3	464	15,6	73	13,1	351	11,1	24	4,1	2.660	15,1	145	12,2	2.805	15,0	1.993	17,5	2.039	17,8
86	Magliano Vetere . . . . .	113	12,0	301	14,6	603	8,3	59	2,0	207	37,1	704	22,2	112	19,0	2.099	11,9	157	13,2	2.256	12,0	1.356	11,9	1.317	11,5
87	Monteforte Cilento . . . . .	208	22,1	525	25,5	552	7,6	48	1,6	-	-	459	14,5	293	50,5	2.090	11,9	111	9,4	2.201	11,7	929	8,2	931	8,1
88	Orrìa . . . . .	98	10,4	135	6,5	987	13,3	604	20,3	273	49,8	389	11,7	29	4,9	2.480	14,1	154	13,0	2.634	14,0	1.781	15,7	1.793	15,6
89	Perito . . . . .	105	11,2	193	9,4	923	12,7	615	20,7	-	-	312	9,9	36	6,1	2.189	12,5	191	16,1	2.380	12,7	1.741	15,3	1.772	15,4
90	Salerno . . . . .	81	8,3	112	5,4	1.346	18,4	509	17,1	-	-	210	6,6	40	6,8	2.248	12,8	129	10,9	2.377	12,7	1.221	10,7	1.202	10,5
	<b>Totale . . . . .</b>	<b>940</b>	<b>100,0</b>	<b>2.061</b>	<b>100,0</b>	<b>7.291</b>	<b>100,0</b>	<b>2.976</b>	<b>100,0</b>	<b>558</b>	<b>100,0</b>	<b>3.184</b>	<b>100,0</b>	<b>590</b>	<b>100,0</b>	<b>17.579</b>	<b>100,0</b>	<b>1.186</b>	<b>100,0</b>	<b>18.765</b>	<b>100,0</b>	<b>11.373</b>	<b>100,0</b>	<b>11.470</b>	<b>100,0</b>
<b>Zona agraria XLIV. - Valle dell'Irno e del Picentino</b>																									
91	Giffoni Valle Piana . . . . .	845	62,2	700	15,2	885	74,4	660	23,9	1.000	46,0	4.250	47,0	-	-	8.340	38,4	450	33,5	8.790	38,4	6.324	7,5	6.484	7,8
92	Pellezzano . . . . .	5	0,3	330	7,2	125	10,5	111	4,0	6	0,3	729	8,1	13	4,1	1.319	6,1	71	6,1	1.390	6,1	5.215	6,2	5.306	6,4
93	Salerno . . . . .	538	33,2	1.825	39,5	-	-	980	35,4	-	-	1.908	21,1	145	45,9	5.396	24,9	449	33,4	5.845	25,5	63.084	74,5	60.969	73,5
94	San Cipriano Picentino . . . . .	200	12,4	1.500	32,5	180	15,1	985	35,6	1.150	52,9	1.948	21,6	123	38,9	6.086	28,0	175	15,0	6.261	27,4	8.339	10,4	8.976	10,8
95	San Mango Piemonte . . . . .	30	1,9	260	5,6	-	-	30	1,1	17	0,8	200	2,2	35	11,1	572	2,6	24	2,0	596	2,6	1.168	1,4	1.190	1,5
	<b>Totale . . . . .</b>	<b>1.618</b>	<b>100,0</b>	<b>4.615</b>	<b>100,0</b>	<b>1.190</b>	<b>100,0</b>	<b>2.766</b>	<b>100,0</b>	<b>2.173</b>	<b>100,0</b>	<b>9.035</b>	<b>100,0</b>	<b>316</b>	<b>100,0</b>	<b>21.713</b>	<b>100,0</b>	<b>1.189</b>	<b>100,0</b>	<b>22.882</b>	<b>100,0</b>	<b>84.680</b>	<b>100,0</b>	<b>82.925</b>	<b>100,0</b>
<b>Zona agraria XLV. - Basso Cilento</b>																									
96	Agròpoli . . . . .	894	28,3	572	11,3	629	8,0	914	9,2	-	-	35	1,4	33	4,3	3.077	10,4	183	11,3	3.260	10,5	5.335	13,9	5.300	13,6
97	Casal Velino . . . . .	663	21,0	238	4,7	1.115	14,2	872	8,8	-	-	40	1,6	10	1,3	2.938	9,9	243	15,1	3.181	10,2	2.927	7,6	2.938	7,5
98	Castellabate . . . . .	263	8,0	1.195	23,6	1.202	14,1	636	6,4	-	-	48	1,9	305	39,3	3.539	12,0	162	10,0	3.701	11,9	5.589	14,5	5.608	14,4
99	Lauroana Cilento . . . . .	97	3,1	290	5,7	231	2,9	535	5,4	-	-	123	5,0	27	3,6	1.303	4,4	66	4,1	1.369	4,4	1.788	4,7	1.800	4,6
100	Lustra . . . . .	92	2,9	242	4,																				

Segue Riassunto della provincia di SALERNO

Tav. I.

N. d'ord. e tot. Comuni	COMUNI ZONE E REGIONI AGRARIE	REPARTIZIONE DELLA SUPERFICIE AGRARIA E FORESTALE												SUPERFICIE						POPOLAZIONE (Censim. 21-IV-1981-IX)					
		SEMINATIVI				PRATI PASCOLI E PASCOLI PERMANENTI	COLTURE LEGNOSE SPECIALIZZATE				BOSCHI				INCOLTI PRODUTTIVI	AGRARIA E FORESTALE		IMPRO- DUTTIVA		TERRI- TORIALE		PRESENTI		RESIDENTI	
		semplici		con piante legnose			ha.	%	ha.	%	castagneti da frutto		altri boschi			ha.	%	ha.	%	ha.	%	N.	%	N.	%
		ha.	%	ha.	%	ha.					%	ha.	%	ha.	%										
1	2	3	4	5	6	7	8	9	10	11	12	13	14	15	16	17	18	19	20	21	22	23	24	25	26
<b>Zona agraria XLVII. - Agro Nocerino</b>																									
125	Angri . . . . .	981	10,0	150	3,8	-	-	501	15,7	-	-	290	5,5	10	1,0	1.882	8,2	120	9,3	2.002	8,3	18.118	10,6	18.018	10,6
126	Castel San Giorgio . . . . .	55	0,6	682	17,0	-	-	28	0,9	-	-	446	8,5	92	14,8	1.808	5,7	60	4,7	1.868	5,6	5.877	3,4	6.108	3,6
127	Cava de' Tirreni . . . . .	678	7,2	950	23,7	-	-	29	0,9	-	-	1.590	30,3	210	35,8	3.461	15,2	185	14,8	3.646	15,1	30.808	17,8	30.085	17,6
128	Corbara . . . . .	-	-	-	-	-	-	145	4,5	-	-	501	9,5	4	0,7	650	2,9	18	1,9	668	2,8	1.508	0,9	1.581	0,9
129	Nocera Inferiore . . . . .	820	8,8	341	8,5	16	3,9	274	8,6	-	-	474	9,0	17	2,7	1.942	8,5	148	11,1	2.085	8,6	26.596	15,6	26.523	15,5
130	Nocera Superiore . . . . .	285	3,0	360	9,0	-	-	175	5,5	-	-	536	10,2	44	7,1	1.400	6,1	71	5,5	1.471	6,1	10.519	6,2	10.528	6,2
131	Pagani . . . . .	618	6,5	102	2,6	2	0,5	362	11,3	-	-	137	2,6	-	-	1.216	5,3	61	4,7	1.277	5,3	19.082	11,1	19.015	11,1
132	Pontecagnano Faiano . . . . .	2.100	22,5	655	16,4	382	9,4	310	9,7	-	-	60	1,1	40	6,4	3.547	15,5	171	13,3	3.718	15,4	7.768	4,5	7.781	4,5
133	Roccapiemonte . . . . .	8	0,1	242	6,0	-	-	18	0,6	-	-	214	4,1	8	1,3	490	2,2	32	2,5	522	2,2	4.776	2,8	5.020	2,9
134	San Marzano sul Sarno . . . . .	440	4,7	15	0,4	4	1,0	30	0,9	-	-	-	-	-	-	489	2,1	26	2,0	515	2,1	5.470	3,2	5.574	3,3
135	San Valentino Torio . . . . .	678	7,2	142	3,5	5	1,2	34	1,1	-	-	-	-	-	-	859	3,8	44	3,4	903	3,7	4.842	2,8	4.809	2,8
136	Sarno . . . . .	1.180	12,1	250	6,2	-	-	1.271	39,8	18	100,0	962	18,3	137	30,1	3.818	16,7	177	13,7	3.995	16,6	20.829	12,2	20.989	12,3
137	Scafati . . . . .	1.614	17,3	115	2,9	-	-	17	0,5	-	-	45	0,9	-	-	1.791	7,8	185	14,3	1.976	8,2	15.138	8,9	15.105	8,8
	<b>Totale . . . . .</b>	<b>9.347</b>	<b>100,0</b>	<b>4.004</b>	<b>100,0</b>	<b>409</b>	<b>100,0</b>	<b>3.194</b>	<b>100,0</b>	<b>18</b>	<b>100,0</b>	<b>5.265</b>	<b>100,0</b>	<b>621</b>	<b>100,0</b>	<b>22.848</b>	<b>100,0</b>	<b>1.291</b>	<b>100,0</b>	<b>24.139</b>	<b>100,0</b>	<b>170.971</b>	<b>100,0</b>	<b>171.061</b>	<b>100,0</b>
<b>Zona agraria XLVIII. - Bassa valle del Sele</b>																									
138	Aibanella . . . . .	2.461	10,7	398	9,3	130	1,1	458	12,8	-	-	136	5,6	244	9,4	3.320	8,0	168	8,4	3.488	8,0	4.018	9,9	4.088	10,2
139	Altavilla Silentina . . . . .	3.100	13,4	705	16,8	100	0,8	350	9,8	-	-	331	13,5	391	15,1	4.977	10,4	252	12,6	5.229	10,5	4.232	10,4	4.228	10,7
140	Battipaglia . . . . .	3.775	16,4	600	14,3	500	4,2	503	14,1	12	21,1	88	1,6	90	3,1	5.508	11,5	134	6,7	5.642	11,3	8.168	20,2	7.997	20,2
141	Capaccio . . . . .	5.500	23,8	392	9,3	3.550	29,7	278	7,8	-	-	170	6,9	762	29,3	10.052	22,3	456	22,9	11.108	22,3	4.562	11,3	4.632	11,7
142	Eboli . . . . .	4.100	17,8	580	13,8	6.738	56,5	1.240	34,7	-	-	420	17,2	290	11,2	13.868	27,9	412	20,6	13.780	27,6	13.271	32,7	12.908	32,7
143	Giungano . . . . .	280	1,2	200	4,8	83	0,7	207	5,8	-	-	67	2,7	230	8,9	1.067	2,2	90	4,5	1.157	2,3	1.048	2,6	1.058	2,7
144	Serre . . . . .	3.450	14,9	1.000	23,8	595	5,0	359	10,1	-	-	785	30,0	100	3,7	6.239	13,0	407	20,4	6.646	13,3	3.644	9,0	3.078	7,8
145	Trentinara . . . . .	420	1,8	330	7,9	240	2,0	175	4,9	45	78,9	550	22,5	500	19,3	2.260	4,7	78	3,9	2.338	4,7	1.589	3,9	1.570	4,0
	<b>Totale . . . . .</b>	<b>23.088</b>	<b>100,0</b>	<b>4.300</b>	<b>100,0</b>	<b>11.938</b>	<b>100,0</b>	<b>3.568</b>	<b>100,0</b>	<b>57</b>	<b>100,0</b>	<b>2.447</b>	<b>100,0</b>	<b>3.597</b>	<b>100,0</b>	<b>47.391</b>	<b>100,0</b>	<b>1.997</b>	<b>100,0</b>	<b>49.388</b>	<b>100,0</b>	<b>40.517</b>	<b>100,0</b>	<b>39.598</b>	<b>100,0</b>
	<b>Regione agraria di pianura</b>	<b>48.534</b>	-	<b>11.708</b>	-	<b>26.536</b>	-	<b>6.997</b>	-	<b>291</b>	-	<b>19.824</b>	-	<b>10.335</b>	-	<b>126.235</b>	-	<b>6.274</b>	-	<b>132.559</b>	-	<b>264.239</b>	-	<b>264.994</b>	-
	<b>Complesso della Provincia</b>	<b>97.769</b>	<b>100,0</b>	<b>52.328</b>	<b>100,0</b>	<b>189.824</b>	<b>100,0</b>	<b>51.472</b>	<b>100,0</b>	<b>11.011</b>	<b>100,0</b>	<b>114.691</b>	<b>100,0</b>	<b>33.799</b>	<b>100,0</b>	<b>476.595</b>	<b>100,0</b>	<b>23.390</b>	<b>100,0</b>	<b>493.995</b>	<b>100,0</b>	<b>657.973</b>	<b>100,0</b>	<b>661.717</b>	<b>100,0</b>

CIFRE PROPORZIONALI

a: percentuali sulla Regione - b: percentuali sulla Provincia

	b	a	b	a	b	a	b	a	b	a	b	a	b	a	b	a	b	a	b	a	b	a	b	a	b
9 Zona agraria XXXIII. - Alta valle del Sele . . . . .	19,4	8,6	12,3	6,8	13,9	8,4	15,8	8,3	2,1	1,5	13,5	9,6	9,8	6,3	14,0	8,2	10,9	6,1	13,9	8,1	11,5	4,5	11,4	4,5	
11 Zona agraria XXXIV. - Valle del Tanagro . . . . .	22,8	10,1	14,2	7,8	11,0	6,7	14,6	7,5	3,9	2,8	11,1	7,8	17,9	11,5	13,9	8,1	15,1	8,5	14,0	8,1	11,3	4,4	11,2	4,5	
5 Zona agraria XXXV. - Valle dell'alto Calore . . . . .	8,7	3,9	6,1	3,4	10,4	6,4	2,9	1,5	5,3	3,7	10,0	7,0	8,1	5,2	8,5	5,0	9,1	5,1	8,5	5,0	4,3	1,7	4,3	1,7	
11 Zona agraria XXXVI. - Valle del basso Calore . . . . .	19,7	8,8	15,7	8,7	10,7	6,5	18,4	9,5	12,3	8,7	9,6	6,7	16,3	10,5	12,6	7,9	15,2	8,5	13,6	8,0	10,9	4,3	10,9	4,3	
4 Zona agraria XXXVII. - Valle di Novi . . . . .	3,7	1,6	5,0	2,8	12,2	7,4	7,4	3,9	12,9	9,1	5,0	3,5	2,4	1,5	6,8	4,0	6,6	3,7	6,8	4,0	6,6	2,6	6,4	2,5	
14 Zona agraria XXXVIII. - Valle del Lambro e del Mingardo . . . . .	7,9	3,5	20,8	11,5	20,5	12,5	18,0	9,4	34,1	24,1	11,7	8,2	13,3	8,5	15,5	9,1	18,2	10,2	15,7	9,1	11,8	4,7	12,1	4,8	
9 Zona agraria XXXIX. - Valle del Busentino . . . . .	9,1	4,0	9,3	5,1	15,6	9,5	6,0	3,1	4,6	3,3	17,6	12,3	25,2	16,2	14,0	8,2	10,3	5,8	13,8	8,1	7,9	3,1	7,8	3,1	
10 Zona agraria XL. - Costiera amalfitana . . . . .	0,1	0,1	0,3	0,1	0,3	0,2	7,1	3,7	3,5	2,5	7,4	5,1	3,7	2,4	3,4	2,0	6,1	3,4	3,5	2,0	15,2	6,0	15,5	6,2	
6 Zona agraria XLI. - Agro di San Severino . . . . .	0,3	0,2	11,3	6,2	0,3	0,2	3,9	2,0	10,6	7,4	7,1	4,9	0,7	0,5	4,1	2,4	3,3	1,8	4,0	2,4	14,1	5,6	14,0	5,6	
4 Zona agraria XLII. - Valle del Tusciano . . . . .	8,3	3,7	5,0	2,8	5,1	3,1	5,9	3,0	10,7	7,6	7,0	4,9	2,6	1,6	6,2	3,6	5,2	3,0	6,2	3,6	6,4	2,5	6,4	2,6	
83 Regione agraria di montagna	100,0	44,5	100,0	55,2	100,0	60,9	100,0	51,8	100,0	70,7	100,0	69,9	100,0	64,2	100,0	53,5	100,0	56,1	100,0	58,4	100,0	39,4	100,0	39,3	
7 Zona agraria XLIII. - Alto Cilento . . . . .	16,4	1,0	17,6	3,9	44,7	6,6	19,0	5,8	18,4	5,1	21,6	2,7	35,1	1,8	25,5	3,7	29,9	5,1	23,8	3,8	8,5	1,7	8,6	1,8	
5 Zona agraria XLIV. - Valle dell'Irno e del Picentino . . . . .	22,3	1,7	39,3	8,8	7,3	1,1	17,6	5,4	71,7	19,7	61,5	7,9	18,8	0,9	31,5	4,6	29,5	5,0	31,4	4,6	63,9	12,9	62,2	12,5	
16 Zona agraria XLV. - Basso Cilento . . . . .	55,3	3,2	43,1	9,7	48,0	7,2	63,4	19,3	9,9	2,7	16,9	2,2	46,1	2,3	42,0	6,3	40,6	6,9	42,8	6,8	28,6	5,8	29,3	5,9	
85 Regione agraria di collina	100,0	5,9	100,0	22,4	100,0	14,9	100,0	30,5	100,0	27,5	100,0	12,8	100,0	5,0	100,0	14,6	100,0	17,0	100,0	14,7	100,0	20,4	100,0	20,2	
13 Zona agraria XLVI. - Valle di Teggiano . . . . .	33,2	16,5	29,9	6,7	53,5	12,9	25,7	4,6	62,7	1,1	61,2	10,6	69,0	21,3	44,0	11,5	47,6	12,8	44,2	11,9	20,0	8,0	20,5	8,2	
13 Zona agraria XLVII. - Agro nocerino . . . . .	19,2	9,5	34,2	7,7	1,5	0,4	35,1	6,2	8,9	0,2	26,5	4,6	6,0	1,8	18,1	4,9	20,6	5,5	18,2	4,					

# Riassunto del bestiame della provincia di SALERNO

Tav. I-bis.

N. d'ord. e tot. Comuni	COMUNI ZONE E REGIONI AGRAIE	BOVINI						EQUINI								SUINI				OVINI		CAPRINI			
		TOTALE		VACCHE		MANZI E BUOI		TOTALE		CAVALLI		ASINI		MULI E BARDOTTI		TOTALE		sopra l'anno		TOTALE		TOTALE			
		N.	%	N.	%	N.	%	N.	%	N.	%	N.	%	N.	%	N.	%	N.	%	N.	%	N.	%		
		3	4	5	6	7	8	9	10	11	12	13	14	15	16	17	18	19	20	21	22	23	24	25	26
<b>REGIONE AGRARIA DI MONTAGNA</b>																									
<b>Zona agraria XXXIII. — Alta valle del Sele</b>																									
1	Campagna . . . . .	922	25,6	341	19,1	223	32,1	1.162	30,4	255	51,8	223	50,4	826	26,4	81	39,9	1.139	22,8	31	4,7	1.782	9,0	769	17,2
2	Castellnuovo di Conza . . .	94	2,6	46	2,6	9	1,3	71	1,9	4	0,8	3	0,7	67	2,2	-	-	67	1,3	2	0,3	665	3,3	69	1,6
3	Colliano . . . . .	468	13,0	300	16,8	19	2,7	450	11,8	35	7,1	32	7,2	399	12,8	16	7,9	827	16,6	84	12,7	4.613	23,2	471	10,5
4	Contursi . . . . .	463	12,9	261	14,7	78	11,3	354	9,3	48	9,7	45	10,2	296	9,5	10	4,9	311	6,2	40	6,1	2.580	13,0	743	16,6
5	Laviano . . . . .	282	7,8	187	9,4	26	3,8	333	8,7	15	3,1	14	3,2	251	8,0	67	33,0	247	5,0	41	6,2	2.790	14,0	288	6,5
6	Oliveto Citra . . . . .	413	11,5	152	8,5	190	27,4	520	13,6	61	12,4	57	12,9	441	14,1	18	8,9	970	19,4	189	28,6	1.333	6,7	924	20,7
7	Palomonte . . . . .	511	14,2	267	15,0	107	15,4	490	12,6	26	5,3	24	5,4	451	14,4	3	1,5	996	19,9	246	37,2	3.161	15,9	756	16,9
8	Santomenna . . . . .	70	1,9	44	2,5	3	0,4	185	4,8	15	3,1	15	3,4	170	5,4	-	-	158	3,2	2	0,3	1.356	6,8	279	6,2
9	Valva . . . . .	377	10,5	203	11,4	39	5,6	265	6,9	33	6,7	29	6,6	224	7,2	8	3,9	280	5,6	26	3,9	1.617	8,1	171	3,8
	<b>Totale . . .</b>	<b>3.600</b>	<b>100,0</b>	<b>1.781</b>	<b>100,0</b>	<b>694</b>	<b>100,0</b>	<b>3.820</b>	<b>100,0</b>	<b>492</b>	<b>100,0</b>	<b>442</b>	<b>100,0</b>	<b>3.125</b>	<b>100,0</b>	<b>203</b>	<b>100,0</b>	<b>4.985</b>	<b>100,0</b>	<b>661</b>	<b>100,0</b>	<b>19.897</b>	<b>100,0</b>	<b>4.470</b>	<b>100,0</b>
<b>Zona agraria XXXIV. — Valle del Tanagro</b>																									
10	Auletta . . . . .	197	5,9	83	4,9	50	12,6	287	7,9	45	11,6	35	10,2	210	7,2	32	8,9	322	8,7	2	0,9	1.699	5,6	497	8,0
11	Buccino . . . . .	611	18,4	312	18,4	66	16,6	590	16,1	88	22,7	76	22,2	460	15,8	42	11,6	575	15,6	32	14,8	3.354	11,0	1.081	17,5
12	Caggiano . . . . .	258	7,7	139	8,2	28	7,0	338	9,2	18	4,6	18	5,2	290	10,0	30	8,3	375	10,2	5	2,3	3.756	12,3	654	10,6
13	Pertosa . . . . .	26	0,8	12	0,7	4	1,0	127	3,5	9	2,3	8	2,3	98	3,2	25	6,9	81	2,2	6	2,8	439	1,4	128	2,1
14	Petina . . . . .	155	4,7	79	4,7	14	3,5	195	5,3	31	8,0	29	8,5	139	4,8	25	6,9	213	5,8	4	1,8	1.078	3,5	349	5,6
15	Postiglione . . . . .	858	25,6	438	25,9	78	18,3	402	11,0	35	9,0	31	9,0	337	11,6	30	8,3	438	11,9	41	18,9	2.226	7,3	711	11,5
16	Ricigliano . . . . .	110	3,3	69	4,1	27	6,8	155	4,2	19	4,9	19	5,5	127	4,4	9	2,5	167	4,5	61	28,1	3.460	11,4	236	3,8
17	Romagnano al Monte . . .	8	0,2	5	0,3	1	0,2	112	3,1	4	1,0	4	1,2	98	3,2	15	4,2	163	4,4	5	2,3	1.151	3,8	298	4,8
18	Salvitelle . . . . .	32	1,0	14	0,8	11	2,8	155	4,2	27	7,0	26	7,6	118	4,0	10	2,8	194	5,2	-	-	811	2,7	440	7,1
19	San Gregorio Magno . . .	406	12,2	216	12,8	37	9,3	821	22,6	46	11,9	37	10,8	692	23,8	83	23,0	711	19,2	34	15,7	8.669	28,4	791	12,8
20	Sicignano degli Alburni . .	673	20,8	325	19,2	87	21,9	475	13,0	66	17,0	60	17,5	349	12,0	60	16,6	458	12,3	27	12,4	3.836	12,6	1.006	16,2
	<b>Totale . . .</b>	<b>3.329</b>	<b>100,0</b>	<b>1.692</b>	<b>100,0</b>	<b>398</b>	<b>100,0</b>	<b>3.687</b>	<b>100,0</b>	<b>388</b>	<b>100,0</b>	<b>343</b>	<b>100,0</b>	<b>2.808</b>	<b>100,0</b>	<b>361</b>	<b>100,0</b>	<b>3.892</b>	<b>100,0</b>	<b>217</b>	<b>100,0</b>	<b>30.477</b>	<b>100,0</b>	<b>6.191</b>	<b>100,0</b>
<b>Zona agraria XXXV. — Valle dell'alto Calore</b>																									
21	Càmpora . . . . .	274	25,3	95	26,8	66	19,9	154	11,0	12	11,0	9	9,7	133	11,3	9	7,4	316	13,6	107	31,4	2.904	15,9	807	22,4
22	Laurino . . . . .	389	31,4	142	40,0	84	25,3	311	22,1	35	32,1	29	31,2	261	22,3	15	12,3	660	28,5	123	36,1	3.170	17,3	861	23,9
23	Piaggine . . . . .	292	27,0	49	13,8	151	45,5	457	32,6	20	18,3	19	20,4	357	30,5	80	65,6	517	22,3	15	4,4	9.362	51,2	888	24,7
24	Sacco . . . . .	72	6,7	21	5,9	27	8,1	278	19,8	27	24,8	23	24,7	239	20,4	12	9,8	288	12,4	7	2,0	1.269	6,9	439	12,2
25	Stio . . . . .	104	9,6	48	13,5	4	1,2	208	14,5	15	13,8	13	14,0	182	15,5	6	4,9	537	23,2	89	26,1	1.589	8,7	608	16,8
	<b>Totale . . .</b>	<b>1.081</b>	<b>100,0</b>	<b>355</b>	<b>100,0</b>	<b>332</b>	<b>100,0</b>	<b>1.403</b>	<b>100,0</b>	<b>109</b>	<b>100,0</b>	<b>93</b>	<b>100,0</b>	<b>1.172</b>	<b>100,0</b>	<b>122</b>	<b>100,0</b>	<b>2.318</b>	<b>100,0</b>	<b>341</b>	<b>100,0</b>	<b>18.294</b>	<b>100,0</b>	<b>3.598</b>	<b>100,0</b>
<b>Zona agraria XXXVI. — Valle del basso Calore</b>																									
26	Aquara . . . . .	209	7,4	27	2,9	114	10,2	362	9,3	36	8,8	34	9,7	304	10,0	22	4,9	451	8,4	3	0,2	777	4,4	642	9,2
27	Bellosguardo . . . . .	71	2,5	-	-	65	5,8	255	6,5	39	9,5	31	8,8	188	6,2	28	6,2	148	2,8	7	0,5	387	2,2	277	4,0
28	Casteldivita . . . . .	267	9,4	52	5,6	179	16,1	382	9,8	9	2,2	9	2,6	350	11,5	23	5,1	1.000	18,5	269	19,2	3.536	20,2	1.185	16,4
29	Castel San Lorenzo . . . .	69	2,4	12	1,3	38	3,4	525	13,5	52	12,7	40	11,4	408	13,4	65	14,5	562	10,4	11	0,8	166	1,0	723	10,4
30	Controne . . . . .	28	1,0	9	1,0	15	1,4	137	3,5	24	5,9	22	6,3	110	3,6	3	0,7	234	4,3	17	1,2	839	4,3	340	4,9
31	Corleto Monforte . . . . .	450	15,9	179	19,4	138	12,4	268	6,9	18	4,4	13	3,7	248	8,2	2	0,4	192	3,6	13	0,9	3.565	20,4	353	5,1
32	Felitto . . . . .	339	12,0	150	16,3	57	5,1	193	5,0	17	4,2	15	4,3	161	5,3	15	3,3	311	5,8	61	4,3	1.632	9,3	628	9,0
33	Ottati . . . . .	366	12,9	134	14,5	139	12,5	237	6,1	14	3,4	12	3,4	216	7,1	7	1,6	248	4,6	44	3,1	3.472	19,9	678	9,8
34	Rocca d'Aspide . . . . .	696	24,6	261	28,3	238	21,4	1.020	26,2	132	32,3	115	32,7	666	22,0	222	49,6	1.882	34,9	952	67,9	1.928	11,0	1.560	22,5
35	Rosignano . . . . .	95	3,4	26	2,8	40	3,6	217	5,6	40	9,8	35	10,0	157	5,2	20	4,5	153	2,9	5	0,4	265	1,5	282	4,1
36	Sant'Angelo a Fasanelle . .	239	8,5	73	7,9	90	8,1	296	7,6	28	6,8	25	7,1	227	7,5	41	9,2	207	3,8	21	1,5	927	5,3	318	4,6
	<b>Totale . . .</b>	<b>2.829</b>	<b>100,0</b>	<b>923</b>	<b>100,0</b>	<b>1.118</b>	<b>100,0</b>	<b>3.892</b>	<b>100,0</b>	<b>409</b>	<b>100,0</b>	<b>351</b>	<b>100,0</b>	<b>3.035</b>	<b>100,0</b>	<b>448</b>	<b>100,0</b>	<b>5.393</b>	<b>100,0</b>	<b>1.403</b>	<b>100,0</b>	<b>17.492</b>	<b>100,0</b>	<b>6.938</b>	<b>100,0</b>
<b>Zona agraria XXXVII. — Valle di Novi</b>																									
37	Oscea . . . . .	244	17,2	149	20,3	30	21,3	248	21,7	29	24,0	25	23,8	201	21,1	18	26,9	219	12,5	72	14,0	1.525	22,1	990	23,4
38	Castellnuovo Cilento . . . .	448	31,7	175	23,9	86	61,0	154	13,5	30	24,8	23	21,9	111	11,6	13	19,4	108	6,2	9	1,7	275	4,0	269	6,3
39	Ceraso . . . . .	245	17,3	152	20,7	16	11,3	140	12,3	15	12,4	13	12,4	120	12,6	5	7,4	340	19,5	151	29,4	621	9,0	718	17,0
40	Vallo della Lucania . . . .	478	33,8	257	35,1	9	6,4	599	52,5	47	38,8	44	41,9	521	54,7	31	46,3	1.080	61,8	282	54,9	4.482	64,9	2.258	53,3
	<b>Totale . . .</b>	<b>1.415</b>	<b>100,0</b>	<b></b>																					

Segue Riassunto bestiame della provincia di SALERNO

Tav. I-bis.

N. d'ord. e tot. Comuni	COMUNI ZONE E REGIONI AGRARIE	BOVINI						EQUINI								SUINI				OVINI		CAPRINI			
		TOTALE		VACCHE		MANZI E BUOI		TOTALE		CAVALLI		ASINI		MULI E BARDOTTI		TOTALE		sopra l'anno		TOTALE		TOTALE			
		N.	%	N.	%	N.	%	N.	%	N.	%	N.	%	N.	%	N.	%	N.	%	N.	%	N.	%		
		3	4	5	6	7	8	9	10	11	12	13	14	15	16	17	18	19	20	21	22	23	24	25	26
<b>Zona agraria XXXIX. — Valle del Busseto</b>																									
55	Casaleto Spartano . . . . .	430	18,7	126	15,5	200	31,0	280	14,6	7	4,9	7	5,4	220	16,4	3	3,6	415	13,9	106	16,3	5.432	28,5	1.955	27,0
56	Caselle in Pittari . . . . .	336	14,6	91	11,2	116	18,0	204	13,0	5	3,5	5	3,9	199	14,8	-	-	719	24,0	188	29,0	2.898	12,6	1.415	19,6
57	Morigerati . . . . .	71	3,1	27	3,3	8	1,3	81	5,2	9	6,4	8	6,2	68	5,1	4	4,8	216	7,2	24	3,7	585	2,8	188	1,9
58	Policastro del Golfo . . . . .	277	12,1	128	15,1	46	7,1	302	19,2	28	19,7	25	19,4	255	19,0	19	22,6	454	15,2	67	10,3	845	4,4	725	10,0
59	Sauza . . . . .	452	19,7	181	16,1	160	24,8	413	26,3	28	19,7	24	18,6	349	25,9	86	42,8	514	17,2	215	33,1	6.870	34,6	1.182	16,6
60	Sapri . . . . .	95	4,1	55	6,7	-	-	39	2,5	27	19,0	27	20,9	9	0,7	8	3,6	186	4,5	21	3,3	94	0,5	288	3,9
61	Torraca . . . . .	190	8,3	68	8,3	24	3,7	86	5,5	13	9,2	12	9,3	57	4,2	16	19,0	93	3,1	-	-	660	3,5	383	5,3
62	Tortorella . . . . .	219	9,5	90	11,0	65	10,1	156	9,9	1	0,7	-	-	154	11,4	1	1,2	207	6,9	20	3,1	2.297	12,0	756	10,5
63	Vibonati . . . . .	227	9,9	104	12,8	26	4,0	60	3,8	24	16,9	21	16,3	34	2,5	2	2,4	240	8,0	8	1,2	229	1,2	447	6,2
	<b>Totale . . . . .</b>	<b>2.297</b>	<b>100,0</b>	<b>815</b>	<b>100,0</b>	<b>645</b>	<b>100,0</b>	<b>1.571</b>	<b>100,0</b>	<b>142</b>	<b>100,0</b>	<b>129</b>	<b>100,0</b>	<b>1.345</b>	<b>100,0</b>	<b>84</b>	<b>100,0</b>	<b>2.994</b>	<b>100,0</b>	<b>649</b>	<b>100,0</b>	<b>19.060</b>	<b>100,0</b>	<b>7.234</b>	<b>100,0</b>
<b>Zona agraria XL. — Costiera amalfitana</b>																									
64	Amalfi . . . . .	230	9,2	131	8,9	-	-	54	8,3	37	9,3	36	10,1	12	6,3	5	8,1	167	11,0	7	4,0	66	3,6	34	3,1
65	Cetara . . . . .	48	1,9	22	1,5	-	-	21	3,2	16	4,0	15	4,2	5	2,6	-	-	23	1,5	1	0,6	241	13,1	50	4,6
66	Conca dei Marini . . . . .	129	5,2	82	5,5	-	-	14	2,2	7	1,7	5	1,4	6	3,2	1	1,6	113	7,4	13	7,5	179	9,8	74	6,6
67	Maiori . . . . .	85	3,4	51	3,4	-	-	92	14,2	60	15,1	54	15,1	23	12,2	9	14,5	55	3,6	2	1,1	235	15,5	51	4,6
68	Minori . . . . .	29	1,2	22	1,5	-	-	52	8,0	27	6,8	27	7,6	16	8,5	9	14,5	49	3,2	4	2,3	22	1,2	68	6,1
69	Positano . . . . .	275	11,0	144	9,7	-	-	27	4,2	18	4,5	16	4,5	9	4,8	-	-	111	7,3	24	13,8	20	1,1	152	13,6
70	Praliano . . . . .	106	4,2	57	3,9	-	-	28	4,3	23	5,8	22	6,2	5	2,6	-	-	86	5,7	8	4,6	55	3,0	78	6,5
71	Ravello . . . . .	253	10,1	134	9,1	-	-	21	3,2	4	1,0	3	0,8	15	7,9	2	3,2	237	15,6	25	14,4	535	29,2	377	33,8
72	Tramonti . . . . .	1.049	42,0	658	44,5	1	16,7	97	15,0	68	17,1	53	14,8	27	14,3	2	3,2	557	36,7	77	44,2	375	20,4	173	15,5
73	Vietri sul Mare . . . . .	295	11,8	178	12,0	5	83,3	243	37,4	188	34,7	126	35,3	71	37,6	34	54,9	121	8,0	13	7,5	56	3,1	63	5,7
	<b>Totale . . . . .</b>	<b>2.439</b>	<b>100,0</b>	<b>1.479</b>	<b>100,0</b>	<b>6</b>	<b>100,0</b>	<b>649</b>	<b>100,0</b>	<b>398</b>	<b>100,0</b>	<b>357</b>	<b>100,0</b>	<b>188</b>	<b>100,0</b>	<b>62</b>	<b>100,0</b>	<b>1.519</b>	<b>100,0</b>	<b>174</b>	<b>100,0</b>	<b>1.834</b>	<b>100,0</b>	<b>1.115</b>	<b>100,0</b>
<b>Zona agraria XLI. — Agro di San Severino</b>																									
74	Baronissi . . . . .	431	24,1	175	31,7	30	19,4	228	17,2	118	15,8	106	16,3	95	21,1	15	11,3	344	17,1	32	12,1	418	22,1	149	21,5
75	Braconiano . . . . .	110	6,1	24	4,3	1	0,6	167	12,6	96	12,9	76	11,6	60	13,3	11	8,3	141	7,0	7	2,7	267	14,3	89	12,9
76	Calvanico . . . . .	16	0,9	5	0,9	-	-	59	4,4	17	2,3	15	2,3	37	8,2	5	3,7	45	2,2	10	3,8	244	13,0	40	5,8
77	Fisciano . . . . .	639	35,7	200	36,2	113	72,9	384	28,9	250	33,5	228	35,0	92	20,5	42	31,6	721	35,8	97	36,7	567	30,3	86	12,4
78	Sanseverino Rota (già Mer- cato San Severino) . . . . .	588	32,9	145	26,2	11	7,1	446	33,5	280	30,8	192	29,4	156	34,7	60	45,1	696	34,5	117	44,3	380	20,3	274	39,5
79	Siano . . . . .	5	0,3	4	0,7	-	-	45	3,4	35	4,7	35	5,4	10	2,2	-	-	69	3,4	1	0,4	-	-	55	7,9
	<b>Totale . . . . .</b>	<b>1.739</b>	<b>100,0</b>	<b>553</b>	<b>100,0</b>	<b>155</b>	<b>100,0</b>	<b>1.329</b>	<b>100,0</b>	<b>746</b>	<b>100,0</b>	<b>652</b>	<b>100,0</b>	<b>450</b>	<b>100,0</b>	<b>133</b>	<b>100,0</b>	<b>2.016</b>	<b>100,0</b>	<b>264</b>	<b>100,0</b>	<b>1.871</b>	<b>100,0</b>	<b>693</b>	<b>100,0</b>
<b>Zona agraria XLII. — Valle del Tusciano</b>																									
80	Acerno . . . . .	155	10,3	96	25,6	2	0,6	297	16,3	48	8,2	41	7,7	175	16,0	74	52,5	198	17,8	19	45,2	635	12,1	336	20,5
81	Montecorvino Pugliano . . . . .	427	28,5	96	25,6	120	32,6	372	20,5	128	22,0	125	23,6	229	21,0	15	10,6	180	16,2	1	2,4	658	12,6	280	14,1
82	Montecorvino Rovella . . . . .	696	46,4	183	35,5	216	58,5	710	39,1	287	49,2	266	50,2	388	35,1	40	28,4	536	48,1	9	21,4	2.992	57,1	496	30,3
83	Olevano sul Tusciano . . . . .	221	14,8	50	13,3	31	8,4	437	24,1	120	20,6	98	18,5	305	27,9	12	8,5	199	17,9	13	31,0	956	18,2	575	35,1
	<b>Totale . . . . .</b>	<b>1.499</b>	<b>100,0</b>	<b>375</b>	<b>100,0</b>	<b>369</b>	<b>100,0</b>	<b>1.816</b>	<b>100,0</b>	<b>533</b>	<b>100,0</b>	<b>530</b>	<b>100,0</b>	<b>1.082</b>	<b>100,0</b>	<b>141</b>	<b>100,0</b>	<b>1.113</b>	<b>100,0</b>	<b>42</b>	<b>100,0</b>	<b>5.241</b>	<b>100,0</b>	<b>1.637</b>	<b>100,0</b>
	<b>Regione agraria di montagna</b>	<b>23.024</b>	-	<b>9.784</b>	-	<b>4.436</b>	-	<b>22.462</b>	-	<b>3.625</b>	-	<b>3.296</b>	-	<b>17.063</b>	-	<b>1.774</b>	-	<b>33.573</b>	-	<b>6.061</b>	-	<b>142.734</b>	-	<b>47.763</b>	-
<b>REGIONE AGRARIA DI COLLINA</b>																									
<b>Zona agraria XLIII. — Alto Cilento</b>																									
84	Cicerale . . . . .	254	22,5	19	6,2	143	36,9	322	21,5	23	17,0	15	14,6	287	22,9	12	11,4	581	24,7	93	20,1	508	9,9	825	19,3
85	Gioi . . . . .	183	16,2	79	25,6	8	2,1	217	14,5	37	27,4	29	28,2	148	11,8	32	30,5	317	13,5	32	6,9	695	13,7	604	14,2
86	Magliano Vetere . . . . .	157	13,9	58	18,8	42	10,9	211	14,1	14	10,4	10	9,7	175	13,9	22	20,9	401	17,1	108	23,4	1.339	26,4	672	15,7
87	Monteforte Cilento . . . . .	194	17,1	63	20,5	77	19,9	145	9,7	7	5,2	5	4,8	181	10,4	7	6,7	299	12,7	89	19,3	988	19,4	491	11,5
88	Orria . . . . .	90	8,0	27	8,8	33	8,5	247	16,5	19	14,1	13	12,6	212	16,9	16	15,2	373	15,9	69	14,9	678	13,2	510	12,0
89	Perito . . . . .	91	8,0	5	1,6	62	16,0	199	13,3	12	8,9	10	9,7	180	14,3	7	6,7	239	10,2	63	13,7	265	5,2	359	8,4
90	Salento . . . . .	162	14,3	57	18,5	22	5,7	155	10,4	23	17,0	21	20,4	128	9,8	9	8,6	189	5,9	8	1,7	619	12,2	307	13,9
	<b>Totale . . . . .</b>	<b>1.131</b>	<b>100,0</b>	<b>308</b>	<b>100,0</b>	<b>337</b>	<b>100,0</b>	<b>1.436</b>	<b>100,0</b>	<b>135</b>	<b>100,0</b>	<b>103</b>	<b>100,0</b>	<b>1.256</b>	<b>100,0</b>	<b>105</b>	<b>100,0</b>	<b>2.349</b>	<b>100,0</b>	<b>462</b>	<b>100,0</b>	<b>5.082</b>	<b>100,0</b>	<b>4.288</b>	<b>100,0</b>
<b>Zona agraria XLIV. — Valle dell'Irno e del Picentino</b>																									
91	Giffoni Valle Piana . . . . .	839	28,0	284	33,4	145	16,4	474	17,6	232	16,5	191	15,4	218	19,7	24	13,2	421	17,7	35	10,3	1.257	36,1	559	28,7
92	Pellezzano . . . . .	325	10,8	144	16,9	14	1,6	121	4,5	63	4,5	50	4,0	45	4,0	13	7,1	184	7,8	12	3,5	176	5,1	56	2,9
93	Salerno . . . . .																								



Segue Riassunto bestiame della provincia di SALERNO

Tav. I-bis.

Table with columns: N. d'ord. e tot. Comuni, COMUNI ZONE E REGIONI AGRARIE, BOVINI (TOTALE, VACCHE, MANZI E BUOI), EQUINI (CAVALLI, ASINI, MULI E BARDOTTI), SUINI (TOTALE, sopra l'anno), OVINI (TOTALE), CAPRINI (TOTALE). Sub-columns for N. and % for each category.

REGIONE AGRARIA DI PIANURA
Zona agraria XLVI. - Valle di Teggiano

Table listing agricultural data for Zona agraria XLVI (Valle di Teggiano) across various municipalities like Atena Lucano, Buonabitacolo, Casalbuono, etc., with columns for Bovini, Equini, Suini, Ovini, and Caprini.

Zona agraria XLVII. - Agro nocerino

Table listing agricultural data for Zona agraria XLVII (Agro nocerino) across municipalities like Angri, Castel San Giorgio, Cava de' Tirreni, etc.

Zona agraria XLVIII. - Bassa valle del Sele

Table listing agricultural data for Zona agraria XLVIII (Bassa valle del Sele) across municipalities like Albanella, Altavilla Silentina, Battipaglia, etc.

CIFRE PROPORZIONALI

a: percentuali sulla Regione - b: percentuali sulla Provincia

Table showing proportional figures (percentages) for various agricultural zones and regions, comparing regional percentages (a) with provincial percentages (b).

# Provincia di SALERNO

Tav. II.

I. - Dati generali

1. Popolazione (Censim. 21-IV-1931-IX)	2. Distribuzione dei Comuni (Censim. 21-IV-1931-IX)	3. Popolazione agricola (*) (Censim. 21-IV-1931-IX)	4. Azienda agricola (*) (Censim. agr. 19-III-1930-VIII)	5. Bestiame (*) (Censim. agr. 19-III-1930-VIII)	
<b>Presente:</b> In complesso . . . . . 687.978 Per km <sup>2</sup> f. territoriale 133 di superf. agr. forest. 140 Del centri . . . . . 520.870 Delle case sparse . . . . . 187.108	Comuni fino a 500 ab. N. - ab. - ab. da 501 a 1.000 » 8 » 6.348 » 1.001 a 2.000 » 48 » 82.389 » 2.001 a 3.000 » 36 » 91.653 » 3.001 a 5.000 » 22 » 87.612 » 5.001 a 10.000 » 24 » 160.235 » 10.001 a 25.000 » 9 » 129.568 » 25.001 a 50.000 » 2 » 57.104 » 50.001 a 100.000 » 1 » 68.084 oltre 100.000 » - » -	Posiz. profess. Fam- Com- capo famiglia glie ponenti Conduc. terreni . . . . . 81.102 154.188 Fittavoli . . . . . 18.004 38.976 Colonie . . . . . 6.590 34.439 Giornalieri . . . . . 18.059 72.293 Altri addetti . . . . . 5.195 25.058 <b>Totale . . . . . 78.946 1354.949</b> (*) Per km <sup>2</sup> f. territoriale. 72 di superf. agr. e forest. 75	Classi di ampiezza Num. Superf. ha. 1. Fino a 0,50 ha. 18.294 4.395 2. da 0,51 a 1 » 14.200 10.849 3. da 1,01 a 3 » 26.961 50.078 4. da 3,01 a 5 » 8.832 34.422 5. da 5,01 a 10 » 5.802 40.128 6. da 10,01 a 20 » 2.246 31.335 7. da 20,01 a 50 » 1.010 30.344 8. da 50,01 a 100 » 280 19.721 9. da 100,01 a 500 » 241 48.788 10. oltre 500 » 86 144.678 <b>Totale . . . . . 77.952 414.678</b>	Systema di conduz. Num. Superf. ha. Economia diretta. 46.327 304.946 Affitto . . . . . 12.745 31.644 Colonie . . . . . 4.700 16.559 Mista . . . . . 14.180 61.529 <b>Totale . . . . . 77.952 414.678</b>	<b>Bovini N. 58.212</b> Equini » 49.433 Suini » 68.881 Ovini » 209.513 Caprini » 70.227

II. - Superficie per qualità di coltura

QUALITÀ DI COLTURA	SUPERFICIE (ettari)		
	Qualità di coltura semplice	con piante legnose	totale
1. Seminativi . . . . .	97.760	52.328	150.088
2. Prati permanenti . . . . .	3.794	589	4.383
3. Prati-pascoli perm. . . . .	5.331	168	5.499
4. Pascoli permanenti . . . . .	47.321	52.421	99.742
5. Colture legnose specializzate . . . . .	-	51.472	51.472
6. Boschi (compresi i castagneti da frutto) . . . . .	27.030	125.702	152.732
7. Inculti produttivi . . . . .	27.030	6.679	33.709
<b>Totale . . . . .</b>	<b>181.236</b>	<b>290.359</b>	<b>471.595</b>
Superficie agraria e forestale . . . . .	-	-	470.595
8. Superficie improduttiva . . . . .	-	-	23.300
Superficie territoriale . . . . .	-	-	493.895

III. - Ripartizione superficie seminativi

COLTIVAZIONI	SUPERFICIE INTEGRANTE (ettari)	SUPERF. RIPETUTA COLTIVAZIONI INTERCALARI (ettari)		totale
		nel seminativi	nelle colt. legn. spec.	
<b>Coltiv. avvicendate:</b>				
1. Cereali . . . . .	74.810	2.903	-	2.903
2. Coltiv. industriali . . . . .	1.443	87	-	87
3. Altre coltivazioni . . . . .	24.864	1.930	-	1.930
4. Foraggere . . . . .	13.104	5.475	-	5.475
5. Riposi con o senza pasco. Tare . . . . .	17.329	-	-	-
	16.417	-	-	-
<b>Totale . . . . .</b>	<b>147.967</b>	<b>10.395</b>	<b>-</b>	<b>10.395</b>
<b>Coltiv. permanenti:</b>				
6. Orti stabili, risalestab. ecc. Tare . . . . .	1.928	-	-	-
	193	-	-	-
<b>Totale . . . . .</b>	<b>2.121</b>	<b>-</b>	<b>-</b>	<b>-</b>
Superficie complessiva . . . . .	-	-	-	150.088

IV. - Superficie e densità delle colture legnose (\*)

COLTIVAZIONI	SUPERFICIE INTEGRANTE a coltura specializzata				SUPERFICIE RIPETUTA a coltura promiscua piante nelle tare sparse			
	pura		prevalente		mista		secondaria	
	ettari	n. medio piante per ha.	ettari	n. medio piante per ha.	ettari	n. medio piante per ha.	ettari	n. medio piante per ha.
1. Viti . . . . .	10.664	14.183	2.241	2.588	12.905	1.186	1.318	22.717
2. Olivi . . . . .	20.090	120	9.334	77	29.424	352	29	27.820
3. Agrumi . . . . .	414	304	1.272	214	1.686	1.301	112	355
4. Gelai . . . . .	-	-	-	-	-	-	-	970
5. Fruttiferi . . . . .	2.206	123	2.362	87	4.568	13.087	57	29.603
6. Piante ornament. . . . .	-	-	-	-	-	783	-	69.652
7. Altre . . . . .	-	-	-	-	-	-	-	1.426
8. Vival, canneti, ecc. Tare . . . . .	60	-	-	-	60	-	-	-
	2.022	-	-	-	2.829	-	-	-
<b>Superficie complessiva . . . . .</b>	<b>35.455</b>	<b>16.016</b>	<b>12.616</b>	<b>51.472</b>				

V. - Superficie e produzione delle singole coltivazioni - Densità delle coltivazioni legnose

N. elenco coltivaz. (*)	QUALITÀ DI COLTURA E COLTIVAZIONI	SUPERFICIE (ettari)		PRODUZIONE (quintali)						N. elenco coltivaz. (*)	QUALITÀ DI COLTURA E COLTIVAZIONI	SUPERFICIE (ettari)				PRODUZIONE (quintali)				
		integrante	ripetuta	media per ettaro		totale in base al rendim. unit.		Integrante				ripetuta		media per ha. sulla superf. integ. a colt. pura (col. 3)		totale (relat. alle superf. di cui alle colt. 5+6+7+8)				
		1923-28	1929	1923-28	1929	1923-28	1929	1923-28	1929			1923-28	1929	1923-28	1929	1923-28	1929			
<b>Seminativi</b>																				
<i>Semplici e con piante legnose</i>																				
1	Frumento tenero . . . . .	42.948,0	64.000,0	7,5	5,8	7,3	8,4	358.804	416.795	49	Viti . . . . .	10.664	2.241	12.905	1.186	22.717	39,6	43,2	921.076	961.580
2	Frumento duro . . . . .	5.725,0	380,0	8,7	7,9	8,7	10,3	52.795	62.781	50	Olivi . . . . .	20.090	9.334	29.424	352	27.820	18,3	21,2	720.261	836.434
3	Segale . . . . .	752,0	131,0	8,7	8,0	8,0	9,4	7.592	8.286	51	Aranci . . . . .	174	196	108	176	74	75,4	76,5	87.090	85.820
4	Orzo . . . . .	575,0	7,0	9,6	7,9	9,5	11,0	5.548	6.406	52	Mandarini . . . . .	203	199	108	980	317	-	-	26.231	27.271
5	Avena . . . . .	7.150,0	592,0	7,1	6,8	7,1	8,2	54.714	68.023	53	Limoni . . . . .	316	303	27	68	50	106,7	12,7	71.669	74.203
6	Riso (risone) . . . . .	-	-	-	-	-	-	-	-	54	Altri agrumi . . . . .	289	9	9	-	-	-	-	368	315
7	Granoturco . . . . .	17.669,0	1.457,0	12,0	10,0	11,9	12,6	226.840	340.608	55	Gelai . . . . .	4	20	24	944	6.337	25,0	25,0	23.736	24.350
8	Altri cereali (*) . . . . .	11,0	3.014,0	10,4	10,4	11,0	11,0	31.258	38.190	56	Meli . . . . .	89	39	139	28	15	35,7	41,9	91.264	94.305
9	Barbabetole da zucchero . . . . .	-	-	-	-	-	-	-	-	57	Peri . . . . .	51	22	22	15	-	-	-	46.258	48.928
10	Canapa . . . . .	-	-	-	-	-	-	-	-	58	Cotogni e melagrani . . . . .	10	710	720	1.819	6.368	36,0	40,0	40.150	41.289
11	Lino . . . . .	7,0	1,0	7,0	6,0	6,9	7,9	55	63	59	Peschi . . . . .	450	115	-	24	14	-	-	10.062	10.205
12	Tabacco . . . . .	1.418,0	7,0	11,1	9,9	10,7	12,1	268	308	60	Albicocchi . . . . .	-	-	-	595	889	-	-	-	-
13	Altre coltivazioni industriali (*) . . . . .	-	87,0	17,7	17,7	18,0	18,0	25.088	25.590	61	Susini . . . . .	2	55	57	726	1.806	45,0	50,0	11.104	11.577
14	Patate . . . . .	9.151,0	1.867,5	89,0	93,8	89,7	90,2	970.483	975.347	62	Cilieggi . . . . .	30	7	7	1.856	5.784	-	-	15.472	15.010
15	Fave da seme . . . . .	6.775,0	735,5	5,8	5,2	5,8	6,1	43.221	46.040	63	Mandarini . . . . .	-	-	-	1.029	1.436	-	-	6.229	6.425
16	Fagioli . . . . .	1.420,0	7.314,0	9,0	3,9	4,8	5,1	41.571	44.878	64	Noel . . . . .	50	100	21	10	-	25,0	25,0	23.736	24.350
17	Ceci . . . . .	875,0	721,0	6,6	3,3	4,9	5,2	6.901	7.221	65	Noccioli . . . . .	252	134	386	312	2.278	18,9	14,9	7.706	8.123
18	Cicerchie . . . . .	-	-	-	-	-	-	-	-	66	Fichi . . . . .	1.637	473	2.110	10.561	17.297	11,1	12,5	114.107	120.650
19	Lenticchie . . . . .	56,0	2,0	7,0	6,5	7,0	7,9	407	461	67	Carrubi . . . . .	106	37	106	2.430	6	22,8	25,8	2.436	2.811
20	Lupini . . . . .	307,0	92,0	8,7	4,9	7,8	8,0	3.118	3.190	68	Altri fruttiferi . . . . .	33	-	-	195	156	-	-	13.520	14.058
21	Piselli . . . . .	82,0	49,0	9,7	10,2	9,9	9,6	1.297	1.254	69	Piante ornament. (*) . . . . .	-	-	-	-	-	-	-	-	-
22	Veccia . . . . .	31,0	-	7,3	7,3	8,3	-	227	258	70	Altre piante legnose . . . . .	-	-	-	-	-	-	-	-	-
23	Altre leguminose da granella . . . . .	-	-	-	-	-	-	-	-	71	Canneti e vincheti . . . . .	55	55	-	-	-	-	-	-	-
24	Legumi freschi da sguasciare (*) . . . . .	847,9	199,0	40,2	35,2	39,0	38,4	33.057	32.505	72	Vival (*) . . . . .	2.022	897	2.829	-	-	80,0	50,0	400,0	250,0
25	Asparagi (*) . . . . .	200,5	1,0	15,0	15,0	15,0	15,0	15	15	73	Boschi: di cui castagneti da frutto . . . . .	125.702	11.011	-	-	-	25,0	22,0	225.644	242.739
26	Cardi . . . . .	200,5	2,0	26,5	20,0	26,4	26,7	5.344	5.409		Inculti produttivi . . . . .	33.709	-	-	-	-	-	-	-	-
27	Cardi, finocchi e sedani . . . . .	268,0	145,0	169,8	178,6	172,9	180,1	71.393	74.368		Superficie agraria e forestale . . . . .	470.595	-	-	-	-	-	-	-	-
28	Cavoli . . . . .	151,0	313,0	85,2	97,0	93,2	93,6	43.231	43.418											
29	Cavolfiori . . . . .	1.097,0	1.331,0	87,0	91,4	89,4	89,5	217.066	217.349											
30	Cipolle e aglio . . . . .	408,6	70,5	91,9	48,0	85,4	85,2	40.981	40.815											
31	Pomodori . . . . .	4.077,5	432,0	190,4	159,1	187,4	189,9	845.287	856.532											
32	Peperoni e cocomeri . . . . .	462,0	3,0	241,2	400,0	242,3	241,8	112.656	113.840											
33	Altri ortaggi (*) . . . . .	777,5	1.567,8	188,5	117,7	124,6	124,6	292.188	292.236											
34	Orti familiari (*) . . . . .	71,0	22,0	3,4	3,4	3,5	3,5	312,8	322,8											
35	Orti (*) recisi (*) . . . . .	25,5	-	44,9	-	44,9	43,7	1.145,0	1.115,0											
36	Orti (*) e foglie da profum. . . . .	-	-	-	-	-	-	-	-											
37	Colt. orn. e per fronda verde (*) . . . . .	-	-	-	-	-	-	-	-											
38	Altre coltivazioni . . . . .	108,5	-	7,2	-	7,2	8,2													

# Regione agraria di MONTAGNA

Tav. II.

I. - Dati generali

1. Popolazione (Censim. 21-IV-1931-IX)	2. Distribuzione dei Comuni (Censim. 21-IV-1931-IX)	3. Popolazione agricola (*) (Censim. 21-IV-1931-IX)	4. Aziende agricole (*) (Censim. agr. 19-III-1930-VIII)	5. Bestiame (*) (Censim. agr. 19-III-1930-VIII)
<b>Presente:</b> In complesso . . . . . 289.294 Per km <sup>2</sup> f. territoriale . . . . . 90 di superf. agr. e forest. . . . . 94 Del centr. . . . . 212.945 Delle case sparse . . . . . 46.349 <b>Residente:</b> In complesso . . . . . 268.365 Per km <sup>2</sup> f. territoriale . . . . . 91 di superf. agr. e forest. . . . . 96	Comuni fino a 500 ab. N. - ab. - da 501 a 1.000 . . . . . 6 a 4.845 da 1.001 a 2.000 . . . . . 27 a 38.747 da 2.001 a 3.000 . . . . . 23 a 60.305 da 3.001 a 5.000 . . . . . 15 a 58.237 da 5.001 a 10.000 . . . . . 9 a 64.494 da 10.001 a 25.000 . . . . . 3 a 32.666 da 25.001 a 50.000 . . . . . - da 50.001 a 100.000 . . . . . - oltre 100.000 . . . . . -	Posiz. profess. Famiglie Com- capo famiglia gile ponenti Condue. terreni propri. . . . . 16.639 81.182 Fittavoli . . . . . 3.326 17.778 Coloni . . . . . 2.890 14.628 Giornalieri . . . . . 8.840 34.789 Altri addetti . . . . . 2.621 13.101 <b>Totale . . . . . 34.366 (1)161.453</b> (*) Per km <sup>2</sup> f. territoriale . . . . . 56 di superficie agr. e forest. . . . . 59	Classi di ampiezza Num. Superf. ha. Sistema di cond. Num. Superf. ha. 1. Fino a 0,50 ha. 9.312 2.154 Economica 2. da 0,51 a 1 6.487 5.084 diretta 3. da 1,01 a 3 13.940 26.477 Affitto 4. da 3,01 a 5 5.016 19.537 5. da 5,01 a 10 3.168 21.914 6. da 10,01 a 20 1.254 17.485 7. da 20,01 a 50 593 17.701 8. da 50,01 a 100 157 10.975 9. da 100,01 a 500 143 30.047 10. oltre 500 52 92.255 <b>Totale . . . . . 40.122 243.579</b>	<b>Bovini N. 23.094</b> Bovini: Vitelli e vitelle sotto l'anno . N. 5.993 Manzette, manze e giovenche . . . . . 1.609 Vacche . . . . . 9.784 <b>Ovini da 142.734</b> Manzi e buoi . . . . . 4.430 Torelli e tori . . . . . 946 <b>Caprini da 47.763</b> Bufali . . . . . 262

II. - Superficie per qualità di coltura

QUALITÀ DI COLTURA	SUPERFICIE (ettari)		
	Qualità di coltura semplici	con piante legnose	totale
1. Seminativi . . . . .	43.509	28.883	72.392
2. Prati permanenti . . . . .	815	30	345
3. Prati-pascoli perm. . . . .	1.969	123	2.092
4. Pascoli permanenti . . . . .	31.002	33.322	64.324
5. Colture legnose specializzate . . . . .	-	26.679	26.679
6. Boschi (compresi i castagneti da frutto) . . . . .	-	87.966	87.966
7. Inculti produttivi . . . . .	15.990	5.652	21.642
<b>Totale . . . . .</b>	<b>92.785</b>	<b>159.655</b>	<b>252.440</b>
Superficie agraria e forestale . . . . .	-	-	275.440
8. Superficie improduttiva . . . . .	-	-	13.058
Superficie territoriale . . . . .	-	-	288.498

III. - Ripartizione superficie seminativi

COLTIVAZIONI	SUPERFICIE INTEGRANTE (ettari)		SUPERF. RIPETUTA COLTIVAZIONI INTERCALARI (ettari)		totale
	nel seminativi	nelle colt. legn. spec.	nel seminativi	nelle colt. legn. spec.	
<b>Coltiv. avvicendate:</b>					
1. Cereali . . . . .	36.501	709	-	-	37.210
2. Coltiv. industriali . . . . .	120	-	-	-	120
3. Altre colt. avvicendate . . . . .	11.308	268	-	-	11.576
4. Foraggiere . . . . .	5.075	1.175	-	-	6.250
5. Riposi con o senza pasco . . . . .	10.971	-	-	-	10.971
Tare . . . . .	8.229	-	-	-	8.229
<b>Totale . . . . .</b>	<b>72.904</b>	<b>2.152</b>	<b>-</b>	<b>-</b>	<b>75.056</b>
<b>Coltiv. permanenti:</b>					
6. Ortistabili, risale stab. ecc. . . . .	176	-	-	-	176
Tare . . . . .	12	-	-	-	12
<b>Totale . . . . .</b>	<b>188</b>	<b>-</b>	<b>-</b>	<b>-</b>	<b>188</b>
<b>Superficie complessiva . . . . .</b>	<b>73.092</b>	<b>2.152</b>	<b>-</b>	<b>-</b>	<b>75.244</b>

VI. - Superficie e densità delle colture legnose (\*)

COLTIVAZIONI	SUPERFICIE INTEGRANTE a coltura specializzata				SUPERFICIE RIPETUTA a coltura promiscua				piante nelle tare e sparse	
	pura		prevalente		secondaria		promiscua		tare e sparse	
	ettari	n. medio piante per ha.	ettari	n. medio piante per ha.	ettari	n. medio piante per ha.	ettari	n. medio piante per ha.	ettari	n. medio piante per ha.
1. Viti { <i>Sotegni vivi</i> . . . . .	7.263	4.542	1.715	2.771	8.978	620	1.253	8.199	1.309	-
2. Olivi . . . . .	12.602	121	2.325	77	14.927	80	24	16.622	80	-
3. Agrumi . . . . .	389	309	58	219	447	58	93	113	25	-
4. Gelsi . . . . .	206	119	531	54	737	3.848	46	14.975	33	579
5. Fruttiferi . . . . .	-	-	-	-	-	723	-	46.590	-	696
6. Piante ornament. . . . .	-	-	-	-	-	-	-	-	-	-
7. Altre . . . . .	-	-	-	-	-	-	-	-	-	-
8. Vivali, canneti, ecc. . . . .	1.251	279	-	-	1.530	-	-	-	-	-
<b>Superficie complessiva . . . . .</b>	<b>21.771</b>	<b>4.998</b>	<b>4.998</b>	<b>2.771</b>	<b>26.679</b>	<b>4.998</b>	<b>2.771</b>	<b>26.679</b>	<b>4.998</b>	<b>2.771</b>

V. - Superficie e produzione delle singole coltivarioni - Densità delle coltivarioni legnose

N. elenco coltiva. (*)	QUALITÀ DI COLTURA E COLTIVAZIONI	SUPERFICIE (ettari)		PRODUZIONE (quintali)						N. elenco coltiva. (*)	QUALITÀ DI COLTURA E COLTIVAZIONI	SUPERFICIE (ettari)				PRODUZIONE (quintali)			
		integrante	ripetuta	media per ettaro		totale in base al rendim. unit.		a coltura pura	a coltura mista prevalente			totale	ripetuta		media per ha sulla superf. integ. a colt. pura (col. 3)		totale (relat. all'osuper. di cui alle col. 5+6+7+8)		
				1923-28	1929	1923-28	1929						1923-28	1929	1923-28	1929	1923-28	1929	
<b>Seminativi</b>																			
<i>Semplici e con piante legnose</i>																			
1	Frumento tenero . . . . .	23.250,0	2.295,0	6,7	6,4	6,6	8,0	169.303	205.191	7,263	1.715	8.978	620	8.199	39,6	42,8	514.921	528.821	
2	Frumento duro . . . . .	1.687,0	100,0	7,3	6,3	7,2	8,9	12.932	16.037	4.542	2.771	14.927	80	16.622	18,4	21,5	407.271	479.256	
3	Segale . . . . .	231,0	2,0	6,7	7,6	6,8	7,5	1.788	1.964	12.602	2.325	14.927	80	16.622	18,4	21,5	407.271	479.256	
4	Orzo . . . . .	306,0	3,0	8,1	9,0	8,1	10,0	2.490	3.055	389	309	58	219	447	58	93	113	25	
5	Avena . . . . .	4.392,0	329,0	6,2	6,1	6,2	7,3	29.310	34.237	206	119	531	54	737	3.848	46	14.975	33	
6	Riso (risone) . . . . .	-	-	-	-	-	-	-	-	-	-	-	-	-	-	-	-	-	
7	Granoturco . . . . .	6.625,0	718,0	10,2	9,2	10,1	10,4	73.928	76.118	-	-	-	-	-	-	-	-	-	
8	Altre colt. avvicendate . . . . .	-	709,0	10,2	10,2	10,2	10,9	7.262	7.748	-	-	-	-	-	-	-	-	-	
9	Altri cereali (*) . . . . .	11,0	-	6,4	-	6,4	7,4	70	81	-	-	-	-	-	-	-	-	-	
10	Barbabietole da zucchero . . . . .	-	-	-	-	-	-	-	-	-	-	-	-	-	-	-	-	-	
11	Canapa seme . . . . .	-	-	-	-	-	-	-	-	-	-	-	-	-	-	-	-	-	
12	Canapa tiglio . . . . .	-	-	-	-	-	-	-	-	-	-	-	-	-	-	-	-	-	
13	Lino seme . . . . .	3,0	-	6,0	-	6,0	7,0	18	21	-	-	-	-	-	-	-	-	-	
14	Lino tiglio . . . . .	4,0	-	10,5	-	10,5	11,5	42	46	-	-	-	-	-	-	-	-	-	
15	Tabacco . . . . .	113,0	-	21,4	-	21,4	21,2	2.423	2.391	-	-	-	-	-	-	-	-	-	
16	Altre coltivarioni industriali . . . . .	-	-	-	-	-	-	-	-	-	-	-	-	-	-	-	-	-	
17	Patate . . . . .	4.086,0	826,5	60,2	64,5	60,9	57,0	299.089	279.928	-	-	-	-	-	-	-	-	-	
18	Fave da seme . . . . .	4.858,0	504,5	6,0	5,3	5,9	6,5	31.711	34.593	-	-	-	-	-	-	-	-	-	
19	Fagioli . . . . .	760,0	2.263,0	8,6	3,8	5,0	5,5	15.211	16.559	-	-	-	-	-	-	-	-	-	
20	Ceci . . . . .	364,0	279,0	6,4	5,0	5,8	6,1	3.739	3.951	-	-	-	-	-	-	-	-	-	
21	Cicerchie . . . . .	-	-	-	-	-	-	-	-	-	-	-	-	-	-	-	-	-	
22	Lenticchie . . . . .	23,0	-	7,2	-	7,2	8,1	165	187	-	-	-	-	-	-	-	-	-	
23	Lupini . . . . .	242,0	61,0	8,4	4,7	7,7	8,1	2.319	2.458	-	-	-	-	-	-	-	-	-	
24	Piselli (*) . . . . .	-	36,0	-	10,8	10,8	12,7	389	458	-	-	-	-	-	-	-	-	-	
25	Veccia . . . . .	16,0	-	7,6	-	7,6	8,6	122	138	-	-	-	-	-	-	-	-	-	
26	Altre leguminose da granella . . . . .	-	-	-	-	-	-	-	-	-	-	-	-	-	-	-	-	-	
27	Legumi freschi da agucolare (*) . . . . .	92,5	94,0	42,2	29,2	35,7	38,3	6.652	7.151	-	-	-	-	-	-	-	-	-	
28	Asparagi . . . . .	1,0	-	12,0	-	12,0	12,0	12	12	-	-	-	-	-	-	-	-	-	
29	Cardi . . . . .	4,0	14,0	185,0	134,6	145,8	160,0	2.625	2.880	-	-	-	-	-	-	-	-	-	
30	Cardi, finocchi e sedani . . . . .	14,5	44,0	102,1	123,9	122,2	130,3	7.150	7.625	-	-	-	-	-	-	-	-	-	
31	Cavolfiori . . . . .	13,0	3,0	83,5	80,0	86,9	84,7	1.390	1.365	-	-	-	-	-	-	-	-	-	
32	Cipolle e aglio . . . . .	189,5	17,0	91,9	91,2	91,8	97,8	17.125	18.244	-	-	-	-	-	-	-	-	-	
33	Pomodori . . . . .	735,0	84,0	110,9	110,9	114,9	88,900	92.150	92.150	-	-	-	-	-	-	-	-	-	
34	Pomodori . . . . .	12,0	-	380,0	-	380,0	373,3	4.560	4.480	-	-	-	-	-	-	-	-	-	
35	Altri ortaggi (*) . . . . .	76,5	40,0	191,8	191,8	196,8	203,8	22.981	23.739	-	-	-	-	-	-	-	-	-	
36	Orti familiari (*) . . . . .	14,0	6,0	4,1	3,5	3,9	3,9	78,0	78,0	-	-	-	-	-	-	-	-	-	
37	Orti (*) . . . . .	-	-	-	-	-	-	-	-	-	-	-	-	-	-	-	-	-	
38	Flori (*) . . . . .	-	-	-	-	-	-	-	-	-	-	-	-	-	-	-	-	-	
39	Flori (*) e foglie da profum. . . . .	-	-	-	-	-	-	-	-	-	-	-	-	-	-	-	-	-	
40	Colt. orn. e perfronda verde (*) . . . . .	-	-	-	-	-	-	-	-	-	-	-	-	-	-	-	-	-	
41	Altre coltivarioni . . . . .	-	-	-	-	-	-	-	-	-	-	-	-	-	-	-	-	-	
42	Prati avvicendati (*) . . . . .	3.684,0	328,0	24,7	19,1	24,3	24,8	97.298	99.674	-	-	-	-	-	-	-	-	-	
43	Id. id. (anno d'imp.) . . . . .	55,0	3,0	11,9	9,0	11,8	13,2	684	787	-	-	-</							







# Regione agraria di PIANURA

Tav. II.

## I. - Dati generali

1. Popolazione (Censim. 21-IV-1931-IX)		2. Distribuzione dei Comuni (Censim. 21-IV-1931-IX)				3. Popolazione agricola (*) (Censim. 21-IV-1931-IX)				4. Aziende agricole (*) (Censim. agr. 19-III-1930-VIII)				5. Bestiame (*) (Censim. agr. 19-III-1930-VIII)									
Presente:		Comuni fino a				Posiz. profess. capo famiglia		Famiglie		Componenti		Classi di ampiezza		Superf. ha.		Sistema di conduz.		Superf. ha.		Bovini N. 29.048		Bovini:	
In complesso . . . . . 264.230		da 50:	1.000	2.000	3.000	Conduc. terreni propri . . . . . 10.257	50.470	10.257	50.470	1. Fino a 0,50 ha. . . . . 6.357	1.729	1.729	1.729	1.729	1.729	1.729	1.729	1.729	1.729	Equini . 19.453	Vitelli e vitelle sotto l'anno. N. 9.264		
Per km.² f. territoriale . . . . . 199		1.001	2.000	3.000	4	Fittavoli . . . . . 8.394	43.794	8.394	43.794	2. da 0,51 a 1 ha. . . . . 6.136	4.574	4.574	4.574	4.574	4.574	4.574	4.574	4.574	4.574	Suini . 16.424	Manzette, manze e giovenche . . . . . 1.091		
di superf. f. agrie forest. . . . . 209		2.001	3.000	5	10.638	Coloni . . . . . 1.587	8.04	1.587	8.04	3. da 1,01 a 3 ha. . . . . 8.964	15.722	15.722	15.722	15.722	15.722	15.722	15.722	15.722	15.722	Ovini . 53.226	Vacche . . . . . 8.036		
Del centr. . . . . 201.340		3.001	5.000	7	29.375	Giornalieri . . . . . 6.149	24.707	6.149	24.707	4. da 3,01 a 5 ha. . . . . 2.101	8.152	8.152	8.152	8.152	8.152	8.152	8.152	8.152	8.152	Caprini . 9.093	Manzi e buoi . . . . . 2.960		
Delle case sparse . . . . . 62.890		5.001	10.000	10	64.439	Altri addetti . . . . . 1.821	8.294	1.821	8.294	5. da 5,01 a 10 ha. . . . . 1.270	8.706	8.706	8.706	8.706	8.706	8.706	8.706	8.706	8.706		Torelli e tori . . . . . 1.677		
Residente:		10.001	25.000	6	96.902	Totale . . . . . 28.218	135.280	28.218	135.280	6. da 10,01 a 20 ha. . . . . 219	6.698	6.698	6.698	6.698	6.698	6.698	6.698	6.698	6.698		Bufali . . . . . 6.018		
In complesso . . . . . 264.904		25.001	50.000	2	57.104	(*) Per km.² f. territoriale. 102		di superf. f. agrie forest. 107		7. da 20,01 a 50 ha. . . . . 71	5.093	5.093	5.093	5.093	5.093	5.093	5.093	5.093					
Per km.² f. territoriale . . . . . 200		50.001	100.000	1	10.104					8. da 50,01 a 100 ha. . . . . 56	11.149	11.149	11.149	11.149	11.149	11.149	11.149	11.149					
di superf. f. agrie forest. . . . . 210		oltre 100.000								9. da 100,01 a 500 ha. . . . . 27	43.020	43.020	43.020	43.020	43.020	43.020	43.020	43.020					
										10. oltre 500 ha. . . . . 27	43.020	43.020	43.020	43.020	43.020	43.020	43.020	43.020					
										Totale . . . . . 25.678	111.416	111.416	111.416	111.416	111.416	111.416	111.416	111.416					

### II. - Superficie per qualità di coltura

QUALITÀ DI COLTURA	SUPERFICIE (ettari)		
	Qualità di coltura semplice	con piante legnose	totale
1. Seminativi . . . . .	48.534	11.708	60.242
2. Prati permanenti . . . . .	3.394	559	3.953
3. Prati-pascoli perm. . . . .	3.312	45	3.357
4. Pascoli permanenti . . . . .	11.823	7.403	19.226
5. Colture legnose specializzate . . . . .		9.097	9.097
6. Boschi (compresi i castagneti da frutto) . . . . .		20.025	20.025
7. Inculti produttivi . . . . .	9.515	870	10.385
<b>Totale</b> . . . . .	<b>76.578</b>	<b>49.707</b>	<b>126.285</b>
Superficie agraria e forestale . . . . .			126.285
8. Superficie improduttiva . . . . .			6.274
Superficie territoriale . . . . .			132.559

### III. - Ripartizione superficie seminativi

COLTIVAZIONI	SUPERFICIE INTEGRANTE (ettari)		SUPERF. RIPETUTA COLTIVAZIONI INTERCALARI (ettari)		totale
	nel seminativi	nelle colt. legn. spec.	nel seminativi	nelle colt. legn. spec.	
1. Cereali . . . . .	29.587	2.096			2.096
2. Coltiv. industriali . . . . .	1.299	87			87
3. Altre coltivazioni . . . . .	11.467	1.603			1.603
4. Foraggere . . . . .	6.980	3.919			3.919
5. Riposi con o senza pasco. Tare . . . . .	3.592				
	5.431				
<b>Totale</b> . . . . .	<b>58.376</b>	<b>7.707</b>			<b>7.707</b>
6. Ortistabili, risalestab. ecc. Tare . . . . .	1.689	177			
<b>Totale</b> . . . . .	<b>1.866</b>				
Superficie complessiva . . . . .					60.242

### IV. - Superficie e densità delle colture legnose (\*)

COLTIVAZIONI	SUPERFICIE INTEGRANTE				SUPERFICIE RIPETUTA				
	a coltura specializzata		a coltura promiscua		a coltura specializzata		a coltura promiscua		
	pure	prevalente	secondaria	promiscua	pure	prevalente	secondaria	promiscua	
1. Viti . . . . .	2.412	1.136	476	1.990	2.888	1.94	2.489	4.330	1.933
2. Olivi . . . . .	2.225	183	895	148	3.120			3.048	88
3. Agrumi . . . . .	20	276	966	190	986	993	93	242	167
4. Gelsi . . . . .								895	0,2
5. Fruttiferi . . . . .	232	122	1271	110	1.503	2.565	86	6.713	43
6. Piante ornament. . . . .								10	
7. Altre . . . . .								10.800	
8. Vivali, canneti, ecc. Tare . . . . .	356	244			600				631
<b>Superficie compless.</b> . . . . .	<b>5.245</b>	<b>3.852</b>			<b>9.097</b>				

(\*) Forma allev. prev.: all'avellinese. (1) Id.: Guyot. (2) Id.: p. veneto. (3) Id.: a pergola. (4) Id.: a vaso. (5) Id.: m. vento. (6) Id.: p. vento; relativo ad ha. 89. (7) Id.: p. vento; relativo ad ha. 1.161. (8) Id.: p. vento; relativo ad ha. 2.337. (9) Ha. 143 nocciuolo. (10) Nocciuoli ha. 110. (11) Id.: ha. 228.

### V. - Superficie e produzione delle singole coltivazioni - Densità delle coltivazioni legnose

QUALITÀ DI COLTURA	SUPERFICIE (ettari)		PRODUZIONE (quintali)				N. elenco coltivaz. (*)	QUALITÀ DI COLTURA	SUPERFICIE (ettari)				PRODUZIONE (quintali)						
	E	COLTIVAZIONI	media per ettaro		totale in base al rendim. unit.				E	Integrante		ripetuta		media per ha. sulla superf. integ. di colt. pura		totale (relat. alle superf. di cui alle colt. 5+6+7+8)			
			Integrante	ripetuta	Integrante	ripetuta				com. plessiva	com. plessiva	Integrante	ripetuta	Integrante	ripetuta	Integrante	ripetuta		
<b>Seminativi</b>																			
<i>Semplici e con piante legnose</i>																			
1. Frumento tenero . . . . .	14.008,0	535,0	9,2	7,4	9,2	10,1	(*) 133.078	(*) 146.201	49	Viti . . . . .	2.412	476	2.888	294	4.330	42,4	48,6	(*) 243.805	(*) 258.044
2. Frumento duro . . . . .	4.038,0	254,0	9,8	8,6	9,3	10,9	39.803	46.744	50	Olivi . . . . .	2.225	183	3.120	2.489	1.933	14,9	17,6	(*) 95.294	(*) 109.484
3. Segale . . . . .	217,0	26,0	7,8	7,0	7,7	8,5	1.876	2.062	51	Aranci . . . . .	20	276	966	130	103				
4. Orzo . . . . .	251,0	3,0	11,4	6,7	11,3	12,4	3.139	3.139	52	Mandarini . . . . .				893	242				
5. Avena . . . . .	2.654,0	243,0	8,6	7,5	8,5	9,6	24.586	27.813	53	Limoni . . . . .				66	63				
6. Riso (risone) . . . . .									54	Altri agrumi . . . . .				874	122				
7. Granoturco . . . . .	8.419,0	444,0	13,2	10,3	13,1	14,1	116.110	125.347	55	Gelsi . . . . .				180	1.848				
8. Altri cereali . . . . .		2.207,0		10,4	10,4	11,0	22.861	24.268	56	Meli . . . . .				50	10				
9. Barbabietole da zucchero . . . . .									57	Peri . . . . .				116	601				
10. Canapa { seme . . . . .									58	Cotogni e melagrani . . . . .				31	15				
11. Canapa { tiglio . . . . .	4,0	1,0	7,8	6,0	7,4	8,4	37	42	59	Peschi . . . . .				29	20				
12. Lino { seme . . . . .	14,0	7,0	11,2	9,9	10,8	12,2	226	237	60	Albicocchi . . . . .				365	51				
13. Lino { tiglio . . . . .									61	Susini . . . . .				410	233				
14. Tabacco . . . . .	1.281,0		17,5	17,5	17,9	17,9	(*) 22.374	(*) 22.964	62	Ciliegli . . . . .				371	2.862				
15. Altre coltivazioni industriali (13)		87,0		26,5	26,5	26,5	2.308	2.308	63	Mandorli . . . . .				26	396				
16. Patate . . . . .	(13) 1.193,0	(13) 812,0	120,0	124,9	120,8	125,8	(13) 604.818	(13) 629.529	64	Noel . . . . .				20	488				
17. Fave da seme . . . . .	1.855,0	213,0	5,2	4,9	5,2	5,1	10.773	10.622	65	Nocciuoli . . . . .				85	1.320				
18. Fagioli . . . . .	308,0	413,0	13,1	4,1	4,7	5,0	22.085	23.418	66	Fichi . . . . .				41	26				
19. Ceci . . . . .	290,0	438,0	6,8	2,2	4,0	4,1	2.036	3.016	67	Carrubi . . . . .									
20. Cicerchie . . . . .	33,0	2,0	6,9	6,5	6,9	7,8	242	274	68	Altri fruttiferi . . . . .									
21. Lentichie . . . . .	65,0	20,0	9,8	5,5	8,8	8,0	744	677	69	Plante ornament. (*) . . . . .									
22. Lupini . . . . .	82,0	13,0	9,7	8,4	9,8	8,4	908	796	70	Altre piante legnose . . . . .									
23. Piselli . . . . .	15,0		7,0	7,0	7,0	8,0	105	120	71	Canneti, vinci . . . . .									
24. Vicia . . . . .									72	Vivali (*) . . . . .									
25. Altre leguminose da granelli . . . . .									73	Boschi : . . . . .									
26. Legumi freschi da asciugare (14)	(14) 350,4	(14) 101,0	48,7	39,1	46,5	43,4	20.993	19.574		di cui castagneti da frutto . . . . .									
27. Asparagi . . . . .										Inculti produttivi . . . . .									
28. Carciofi . . . . .	(15) 199,5	(15) 2,0	26,5	20,0	26,5	26,8	5.382	5.397		Superficie agraria e forestale . . . . .									
29. Cardì, finocchi e sedani . . . . .	(15) 254,2	(15) 127,0	172,0	186,2	170,7	183,9	67.865	70.085											
30. Cavoili . . . . .	(15) 127,5	(15) 248,0	82,8	85,7	82,5	81,2	31.821	30.988											
31. Cavolfiori . . . . .	(15) 1.045,0	(15) 1.328,0	86,5	91,4	89,2	89,3	211.758	211.992											
32. Cipolle e aglio . . . . .	(15) 237,1	(15) 48,5	91,8	29,5	81,3	76,6	28.206	21.888											

*Segue* **TAVOLA II**

---

**ZONE AGRARIE DELLA REGIONE DI MONTAGNA**

- Zona agraria XXXIII - Alta valle del Sele  
Zona agraria XXXIV - Valle del Tanagro  
Zona agraria XXXV - Valle dell'alto Calore  
Zona agraria XXXVI - Valle del basso Calore  
Zona agraria XXXVII - Valle di Novi  
Zona agraria XXXVIII - Valle del Lambro e del Mingardo  
Zona agraria XXXIX - Valle del Bussento  
Zona agraria XL - Costiera amalfitana  
Zona agraria XLI - Agro di San Severino  
Zona agraria XLII - Valle del Tusciano
-

# Zona agraria XXXIII. - ALTA VALLE DEL SELE

Tav. II.

I. - Dati generali

REGIONE AGRARIA DI MONTAGNA

1. Popolazione (Censim. 21-IV-1931-IX)		2. Distribuzione dei Comuni (Censim. 21-IV-1931-IX)		3. Popolazione agricola (*) (Censim. 21-IV-1931-IX)			4. Aziende agricole (*) (Censim. agr. 19-III-1930-VIII)					5. Bestiame (*) (Censim. agr. 19-III-1930-VIII)			
Presente:		Comuni fino a 500 ab. N. - ab.		Posiz. profess. capo famiglia	Fam. - gile	Com- ponenti	Classi di ampiezza		Num.	Superf. ha.	Si oma di conduz.	Num.	Superf. ha.	Bovini N. 3.000	
In km <sup>2</sup> . . . . .	29.948	da 501 a 1.000 . . . . .	3	4.456	2.566	13.063	1. Fino 0,50 ha.	705	204	705	204	Equini . . . . .	3.820	Bovini:	
Per km <sup>2</sup> { territoriale . . . . .	78	da 1.001 a 2.000 . . . . .	3	7.925	582	2.778	2. da 0,51 a 1	738	572	1.956	3.731	25.389	Vitelli e vitelle sotto l'anno . . . . .		N. 862
di superf. { agr. e forest. . . . .	77	da 2.001 a 3.000 . . . . .	3	7.372	314	1.378	3. da 1,01 a 3	741	2.861	523	3.655	3.226	Manzette, manze e gioveuche . . . . .		111
Del centri . . . . .	18.177	da 3.001 a 5.000 . . . . .	2	7.372	981	3.793	4. da 3,01 a 5	248	3.462	88	2.486	874	Vacche . . . . .		1.781
Delle case sparse . . . . .	11.671	da 5.001 a 10.000 . . . . .	1	10.095	258	1.284	5. da 5,01 a 10	30	2.206	28	5.747	888	Mista . . . . .		694
Residente:		da 10.001 a 25.000 . . . . .	1	10.095	4.701	22.068	6. da 10,01 a 20	7	5.924	7	5.924	4.459	Ovini . . . . .		19.887
In complesso . . . . .	30.162	da 25.001 a 50.000 . . . . .	1	10.095			7. da 20,01 a 50	2	2.206	2	2.206		Caprini . . . . .		4.470
Per km <sup>2</sup> { territoriale . . . . .	75	da 50.001 a 100.000 . . . . .	1	10.095			8. da 50,01 a 100	2	2.206	2	2.206				
di superf. { agr. e forest. . . . .	78	oltre 100.000 . . . . .	1	10.095			9. da 100,01 a 500	2	2.206	2	2.206				
							10. oltre 500	7	2	7	2				
							Totale . . . . .	5.064	33.948	Totale . . . . .	5.064	33.948			

II. - Superficie per qualità di coltura

III. - Ripartizione superficie dei seminativi

IV. - Superficie e densità delle colture legnose (\*)

QUALITÀ DI COLTURA	SUPERFICIE (ettari)		
	semplici	con piante legnose	totale
1. Seminativi . . . . .	8.422	3.557	11.979
2. Prati permanenti . . . . .	-	-	210
3. Prati-pascoli perm. . . . .	210	-	210
4. Pascoli permanenti . . . . .	6.116	2.927	9.043
5. Colture legnose specializzate . . . . .	-	4.221	4.221
6. Boschi (compresi i castagneti da frutto) . . . . .	-	11.000	11.000
7. Incolti produttivi . . . . .	1.834	293	2.127
<b>Totale . . . . .</b>	<b>16.582</b>	<b>21.998</b>	<b>38.580</b>
Superficie agraria e forestale . . . . .	-	-	38.580
Superficie improduttiva . . . . .	-	-	1.427
Superficie territoriale . . . . .	-	-	40.007

COLTIVAZIONI	SUPERFICIE INTERRALARI (ettari)	SUPERF. RIPETUTA COLTIVAZIONI INTERRALARI (ettari)		totale
		nel seminativi	nelle colt. legn. spec.	
1. Coltiv. avvicendate:				
1. Cereali . . . . .	5.769	-	-	-
2. Coltiv. industriali . . . . .	1.642	22	-	22
3. Altre coltivazioni . . . . .	651	141	-	141
4. Foraggere . . . . .	2.612	-	-	-
5. Bipsol con o senza pasc. . . . .	1.235	-	-	-
Tare . . . . .	-	-	-	-
<b>Totale . . . . .</b>	<b>11.909</b>	<b>163</b>	<b>-</b>	<b>12.072</b>
6. Coltiv. permanenti:				
6. Ortistabili, risaie, stab., ecc. . . . .	65	-	-	65
Tare . . . . .	-	-	-	-
<b>Totale . . . . .</b>	<b>70</b>	<b>-</b>	<b>-</b>	<b>70</b>
<b>Superficie complessiva . . . . .</b>	<b>11.979</b>	<b>-</b>	<b>-</b>	<b>11.979</b>

COLTIVAZIONI	SUPERFICIE INTEGRANTE					SUPERFICIE RIPETUTA					
	a coltura specializzata					a coltura promiscua					
	pura		prevalente		mista	secondaria		piante nelle tare e sparse		piante nelle tare e sparse	
1. Viti . . . . .	1.211	164	232	56	2.670	232	1.250	767	1.250	-	-
2. Oliv. . . . .	2.438	164	232	56	2.670	-	-	3.133	60	-	-
3. Agrumi . . . . .	23	200	-	-	23	-	-	-	-	-	-
4. Gelsi . . . . .	-	-	-	-	-	-	-	-	-	-	-
5. Fruttiferi . . . . .	4	50	63	55	67	63	200	267	51	-	-
6. Piante ornament. . . . .	-	-	-	-	-	-	-	-	-	-	-
7. Altre . . . . .	-	-	-	-	-	-	-	3.387	-	174	-
8. Vival, canneti, ecc. . . . .	231	-	19	-	250	-	-	-	-	-	-
Tare . . . . .	-	-	-	-	-	-	-	-	-	-	-
<b>Superficie compless. . . . .</b>	<b>3.907</b>	<b>314</b>	<b>4.221</b>	<b>110</b>	<b>4.221</b>	<b>232</b>	<b>1.250</b>	<b>767</b>	<b>1.250</b>	<b>174</b>	<b>1.427</b>

V. - Superficie e produzione delle singole coltivazioni - Densità delle coltivazioni legnose

N. elenco coltivaz. (*)	QUALITÀ DI COLTURA E COLTIVAZIONI	SUPERFICIE (ettari)		PRODUZIONE (quintali)						N. elenco coltivaz. (*)	QUALITÀ DI COLTURA E COLTIVAZIONI	SUPERFICIE (ettari)				PRODUZIONE (quintali)				
		integrante	ripetuta	media per ettaro		totale in base al rendim. unit.		a coltura pura	a coltura mista prevalente			totale	integrante		ripetuta		media sulla superf. integr. a colt. pura (col. 9)		totale (relat. alle superf. di cui alle col. 5+6+7+8)	
				1923-'28	1929	1923-'28 (col. 3+4) x col. 7	1929 (col. 5+4) x col. 8						1923-'28	1929	1923-'28	1929	1923-'28	1929		
<b>Seminativi</b>												<b>Coltivazioni legnose</b>								
<i>Semplici e con piante legnose</i>												<i>a) superficie</i>								
1	Frumento { duro . . . . .	4.185,0 <sup>(1)</sup>	297	6,3	6,4	6,3	8,2	28.345 <sup>(2)</sup>	36.718	1.211	-	1.211	232	767	34,6	37,6	51.703 <sup>(3)</sup>	56.554		
2	Frumento { tenero . . . . .	450,0	-	6,9	-	6,9	9,3	3.112	4.200	6.245	-	6.245	1.250	1.250	20,0	24,7	88.958 <sup>(3)</sup>	105.739		
3	Segale . . . . .	-	-	-	-	-	-	-	-	2.438	232	2.670	3.133	60	-	-	-	-		
4	Orzo . . . . .	94,0	-	6,6	-	6,6	8,6	625	813	23	200	23	-	-	-	-	-	-		
5	Avena . . . . .	540,0 <sup>(2)</sup>	201	6,2	6,0	6,2	7,1	4.580	5.238	164	56	200	23	-	-	-	-	-		
6	Riso (risone) . . . . .	-	-	-	-	-	-	-	-	23	-	23	-	-	-	-	-	-		
7	Granoturco { maggeno . . . . .	500,0 <sup>(4)</sup>	138	9,7	5,8	8,9	6,8	5.652	4.316	200	-	200	-	-	80,0	87,0	1.840	2.000		
8	Altri cereali . . . . .	-	-	-	-	-	-	-	-	-	-	-	-	-	-	-	-	-		
9	Altre coltivazioni industriali . . . . .	-	-	-	-	-	-	-	-	-	-	-	-	-	-	-	-	-		
10	Barbabietole da zucchero . . . . .	-	-	-	-	-	-	-	-	-	-	-	-	-	-	-	-	-		
11	Canapa { seme . . . . .	-	-	-	-	-	-	-	-	-	-	-	-	-	-	-	-	-		
12	Canapa { tiglio . . . . .	-	-	-	-	-	-	-	-	-	-	-	-	-	-	-	-	-		
13	Lino { seme . . . . .	-	-	-	-	-	-	-	-	-	-	-	-	-	-	-	-	-		
14	Lino { tiglio . . . . .	-	-	-	-	-	-	-	-	-	-	-	-	-	-	-	-	-		
15	Tabacco . . . . .	-	-	-	-	-	-	-	-	-	-	-	-	-	-	-	-	-		
16	Altre coltivazioni industriali . . . . .	-	-	-	-	-	-	-	-	-	-	-	-	-	-	-	-	-		
17	Patate . . . . .	524,0 <sup>(4)</sup>	84	42,9	108,0	50,0	39,4	29.385	23.165	-	63	-	175	-	-	-	2.530	2.870		
18	Fave da seme . . . . .	932,0 <sup>(5)</sup>	105	6,0	4,5	6,0	6,7	6.075	6.950	-	63	55	30	-	-	-	889	1.050		
19	Fagioli . . . . .	125,0 <sup>(5)</sup>	15	18,5	14,7	18,7	12,5	1.952	1.794	-	30	30	-	-	-	-	-	-		
20	Ceci . . . . .	25,0 <sup>(5)</sup>	31	7,2	10,6	9,1	8,0	509	450	-	-	-	-	-	-	-	-	-		
21	Cicerchie . . . . .	-	-	-	-	-	-	-	-	-	-	-	-	-	-	-	-	-		
22	Lenticchie . . . . .	-	-	-	-	-	-	-	-	-	-	-	-	-	-	-	-	-		
23	Lupini . . . . .	-	-	-	-	-	-	-	-	-	-	-	-	-	-	-	-	-		
24	Pselli (*) . . . . .	-	18	-	18,8	18,8	16,7	249	300	-	-	-	-	-	-	-	-	-		
25	Veccia . . . . .	-	-	-	-	-	-	-	-	-	-	-	-	-	-	-	-	-		
26	Altre leguminose da granella . . . . .	-	-	-	-	-	-	-	-	-	-	-	-	-	-	-	-	-		
27	Legumi freschi da squacolare (*) . . . . .	4,0	-	80,0	-	80,0	100,0	320	400	-	-	-	-	-	-	-	-	-		
28	Asparagi . . . . .	-	-	-	-	-	-	-	-	-	-	-	-	-	-	-	-	-		
29	Cardi . . . . .	-	-	-	-	-	-	-	-	-	-	-	-	-	-	-	-	-		
30	Cardi, finocchi e sedani . . . . .	-	-	-	-	-	-	-	-	-	-	-	-	-	-	-	-	-		
31	Cavolfiori (*) . . . . .	5,0	-	108,0	-	108,0	110,0	540	560	-	-	-	-	-	-	-	-	-		
32	Cavolfiori (*) . . . . .	0,5	-	300,0	-	300,0	300,0	150	150	-	-	-	-	-	-	-	-	-		
33	Cavolfiori (*) . . . . .	4,0	-	300,0	-	300,0	187,5	900	750	-	-	-	-	-	-	-	-	-		
34	Pomodori . . . . .	61,0 <sup>(11)</sup>	12	243,4	130,0	224,8	179,5	16.410	13.100	4	50	4	60	50	25,0	25,0	1.658	1.250		
35	Poponi e cocomeri (*) . . . . .	21,5	-	600,0	-	600,0	750,0	1.200	1.500	-	-	-	-	-	-	-	-	-		
36	Altri ortaggi (*) . . . . .	21,5	-	196,3	-	196,3	176,7	4.220	3.800	-	-	-	-	-	-	-	-	-		
37	Orti familiari (*) . . . . .	-	-	-	-	-	-	-	-	-	-	-	-	-	-	-	-	-		
38	Orti (*) { recisi . . . . .	-	-	-	-	-	-	-	-	-	-	-	-	-	-	-	-	-		
39	Orti (*) { e foglie da profum. . . . .	-	-	-	-	-	-	-	-	-	-	-	-	-	-	-	-	-		
40	Colt. orn. e per fronda verde (*) . . . . .	-	-	-	-	-	-	-	-	-	-	-	-	-	-	-	-	-		
41	Altre coltivazioni . . . . .	-	-	-	-	-	-	-	-	-	-	-	-	-	-	-	-	-		
42	Prati avvicendati (*) . . . . .	446,0 <sup>(14)</sup>	117	40,0	22,2	36														

# Zona agraria XXXIV. - VALLE DEL TANAGRO

Tav. II.

I. - Dati generali

REGIONE AGRARIA DI MONTAGNA

1. Popolazione (Censim. 21-IV-1931-IX)		2. Distribuzione dei Comuni (Censim. 21-IV-1931-IX)		3. Popolazione agricola (*) (Censim. 21-IV-1931-IX)			4. Aziende agricole (*) (Censim. agr. 19-III-1930-VIII)				5. Bestiame (*) (Censim. agr. 19-III-1930-VIII)			
<b>Presente:</b>		Comuni fino a 500 ab. N. - ab.		Posiz. profess. capo famiglia	Fam. glie	Com- ponenti	Classi di ampiezza	Num.	Superf. ha.	Sistema di condus.	Num.	Superf. ha.	Bovini N. 3.389	Bovini:
In complesso	29.271	da 501 a 1.000	2	1.616	2.990	13.501	1. Fino a 0,50 ha.	672	199	Economia diretta	3.470	20.783	Equini	3.667
Per km <sup>2</sup> territoriale	73	1.001 a 2.000	3	4.173	282	1.287	2. da 0,51 a 1	734	566	Affitto	158	1.294	Suini	3.692
di superf. agr. e forest.	76	2.001 a 3.000	2	5.121	721	3.468	3. da 1,01 a 3	2.307	4.298	Colonia	460	1.595	Orvini	30.477
Del centri	24.571	3.001 a 5.000	3	11.953	861	2.865	4. da 3,01 a 5	940	3.690	Mista	1.209	8.330	Caprini	6.191
Delle case sparse	4.700	5.001 a 10.000	1	6.408	255	1.200	5. da 5,01 a 10	558	3.846	Totale	5.387	32.002		
<b>Residente:</b>		10.001 a 25.000	-	-	<b>Totale</b>		6. da 10,01 a 20	174	2.397					
In complesso	29.501	25.001 a 50.000	-	-	5.109	22.381	7. da 20,01 a 50	07	1.964					
Per km <sup>2</sup> territoriale	73	50.001 a 100.000	-	-	<b>(*) Per km<sup>2</sup> territoriale</b>		8. da 50,01 a 100	10	607					
di superf. agr. e forest.	77	oltre 100.000	-	-	<b>di superf. agr. e forest.</b>		9. da 100,01 a 500	16	3.892					
							10. oltre 500	19	10.503					
							<b>Totale</b>	<b>5.387</b>	<b>32.002</b>	<b>Totale</b>	<b>5.387</b>	<b>32.002</b>		

## II. - Superficie per qualità coltura

## III. - Ripartizione superficie seminativi

## IV. - Superficie e densità delle colture legnose (\*)

QUALITÀ DI COLTURA	SUPERFICIE (ettari)		
	semplici	con piante legnose	totale
1. Seminativi	9.917	4.106	14.023
2. Prati permanenti	212	-	212
3. Prati-pascoli perm.	29	30	59
4. Pascoli permanenti	4.767	2.286	7.053
5. Colture legnose specializzate	-	3.883	3.883
6. Boschi (compresi castagneti da frutto)	-	9.226	9.226
7. Inculti produttivi	3.865	-	3.865
<b>Totale</b>	<b>18.790</b>	<b>19.531</b>	<b>38.321</b>
Superficie agraria e forestale	38.321		
Superficie improduttiva	1.970		
Superficie territoriale	40.291		

COLTIVAZIONI	SUPERFICIE INTEGRANTE (ettari)	SUPERF. RIPETUTA COLTIVAZIONI INTERCALARI (ettari)		totale
		nel seminativi	nelle colt. legn. spec.	
1. Cereali	7.416	17	-	17
2. Caltiv. industriali	2	-	-	2
3. Altre coltivazioni	1.997	41	-	41
4. Foraggiere	1.181	249	-	249
5. Riposi con o senza pasco	1.874	-	-	1.874
Tare	1.523	-	-	1.523
<b>Totale</b>	<b>13.998</b>	<b>397</b>	<b>-</b>	<b>307</b>
6. Orti stab. risale stab. ecc.	26	-	-	26
Tare	4	-	-	4
<b>Totale</b>	<b>14.023</b>	<b>397</b>	<b>307</b>	<b>14.727</b>
Superficie complessiva	14.023			

COLTIVAZIONI	SUPERFICIE INTEGRANTE a coltura specializzata						SUPERFICIE RIPETUTA									
	pura			prevalente			mista			secondaria			a coltura promiscua		piante nelle tare e sparse	
	ettari	n. medio piante per ha.	ettari	n. medio piante per ha.	ettari	n. medio piante per ha.	ettari	n. medio piante per ha.	ettari	n. medio piante per ha.	ettari	n. medio piante per ha.	ettari	n. medio piante per ha.	ettari	n. medio piante per ha.
1. Viti	1.093	5.752	-	-	1.093	224	1.814	705	1.129	-	-	-	-	-	-	-
2. Olivi	2.279	137	224	67	2.503	-	-	3.670	66	-	-	-	-	-	-	-
3. Agrumi	-	-	-	-	-	-	-	14	3	-	-	-	-	-	-	-
4. Gelsi	-	-	-	-	-	-	-	562	48	-	-	-	-	-	-	-
5. Fruttiferi	8	163	-	-	8	-	-	3.183	-	-	-	-	-	-	-	-
6. Piante ornament.	-	-	-	-	-	-	-	-	-	-	-	-	-	-	-	-
7. Altre	-	-	-	-	-	-	-	-	-	-	-	-	-	-	-	-
8. Vivalcanetti, ecc.	55	-	-	-	55	-	-	-	-	-	-	-	-	-	-	-
Tare	212	-	12	-	224	-	-	-	-	-	-	-	-	-	-	-
<b>Superficie compless.</b>	<b>3.647</b>	<b>236</b>	<b>224</b>	<b>67</b>	<b>3.883</b>	<b>224</b>	<b>1.814</b>	<b>705</b>	<b>1.129</b>	<b>3.670</b>	<b>66</b>	<b>14</b>	<b>562</b>	<b>48</b>	<b>3.183</b>	<b>133</b>

## V. - Superficie e produzione delle singole coltivazioni - Densità delle coltivazioni legnose

N. elenco coltivaz. (*)	QUALITÀ DI COLTURA	SUPERFICIE (ettari)		PRODUZIONE (quintali)						N. elenco coltivaz. (*)	QUALITÀ DI COLTURA	SUPERFICIE (ettari)				PRODUZIONE (quintali)							
		integrante	ripetuta	media per ettaro			totale in base al rendim. unit.	a coltura pura	a coltura mista prevalente			totale	a coltura mista secondaria	a coltura promiscua	nelle tare e sparse	media per ha. sulla superf. integ. a colt. pura (col. 5)		totale (relat. alle superf. di cui alle colt. 5+6+7+8)					
				1923-28	1929	1923-28										1929	1923-28	1929	(*) 1923-28	1929	(*) 1923-28	1929	
<b>Seminativi</b>																							
<i>Semplici e con piante legnose</i>																							
1	Frumento tenero	4.654	246	7,4	5,9	7,3	9,1	35.711	44.709	49	Viti	1.093	-	1.093	224	705	44,7	52,0	61.667	71.256			
2	Frumento duro	907	92	7,5	6,2	7,3	9,2	7.841	9.154	50	Olivi	2.279	224	2.503	-	3.670	25,6	29,8	100.343	121.293			
3	Segale	40	-	7,9	-	7,9	8,8	314	352	51	Aranci	-	-	-	-	14	-	-	-	7	4		
4	Orzo	103	-	9,9	-	9,9	11,9	1.021	1.226	52	Mandarini	-	-	-	-	-	-	-	-	-	-		
5	Avena	679	65	7,7	6,7	7,6	8,8	5.647	6.345	53	Limoni	-	-	-	-	-	-	-	-	-	-		
6	Riso (risone)	-	-	-	-	-	-	-	-	54	Altri agrumi	-	-	-	-	-	-	-	-	-	-		
7	Granoturco maggengo	1.033	44	8,5	7,1	8,5	7,8	9.137	8.380	55	Gelsi	-	-	-	-	-	-	-	-	-	-		
8	Granoturco cinquantino	-	17	-	19,4	19,4	22,3	-	380	56	Mell.	8	-	8	371	56,3	62,5	1.855	1.581				
9	Altri cereali	-	-	-	-	-	-	-	-	57	Peri	163	-	-	164	-	-	-	-	598	495		
10	Barbabietole da zucchero	-	-	-	-	-	-	-	-	58	Cotogni e melagrani	-	-	-	-	-	-	-	-	-	-		
11	Canapa seme	-	-	-	-	-	-	-	-	59	Peschi	-	-	-	-	-	-	-	-	-	58	64	
12	Canapa tiglio	-	-	-	-	-	-	-	-	60	Albicocchi	-	-	-	-	-	-	-	-	-	-	-	
13	Lino seme	-	-	-	-	-	-	-	-	61	Susini	-	-	-	-	-	-	-	-	-	33	37	
14	Lino tiglio	-	-	-	-	-	-	-	-	62	Cillegi	-	-	-	-	-	-	-	-	-	-	-	
15	Tabacco	2	-	12,0	-	12,0	13,0	24	28	63	Mandarini	-	-	-	-	-	-	-	-	-	-	-	
16	Altre coltivazioni industriali	-	-	-	-	-	-	-	-	64	Noci	-	-	-	-	-	-	-	-	-	-	125	134
17	Patate	851	13	44,2	31,2	44,0	34,9	38.085	30.118	65	Noceuoli	-	-	-	-	-	-	-	-	-	-	-	
18	Fave da seme	909	155	8,0	5,8	7,6	7,7	8.137	8.330	66	Fichi	-	-	-	-	-	-	-	-	-	-	-	
19	Fagiuoli	31	39	8,9	6,0	7,4	7,2	1.221	1.182	67	Altri fruttiferi	-	-	-	-	-	-	-	-	-	-	-	
20	Ceci	83	45	5,8	2,6	4,4	5,2	480	560	68	Altre piante legnose	-	-	-	-	-	-	-	-	-	-	-	
21	Cicerchie	-	-	-	-	-	-	-	-	69	Canneti e vinchetti	55	-	55	-	-	-	-	-	-	-	-	-
22	Lenticchie	3	-	6,0	-	6,0	7,0	18	21	70	Vival	-	-	-	-	-	-	-	-	-	-	-	
23	Lupini	16	1	9,5	10,0	9,5	8,5	162	145	71	Altre piante legnose	-	-	-	-	-	-	-	-	-	-	-	
24	Piselli	-	-	-	-	-	-	-	-	72	Tare	212	12	224	-	-	-	-	-	-	-	-	
25	Veccia	16	-	7,6	-	7,6	8,6	122	138	<b>Totale</b>	<b>3.883</b>	<b>224</b>	<b>1.814</b>	<b>705</b>	<b>1.129</b>	<b>3.670</b>	<b>66</b>	<b>14</b>	<b>562</b>	<b>48</b>	<b>3.183</b>	<b>133</b>	
26	Altre leguminose da granella	-	-	-	-	-	-	-	-	73	Boschi	-	-	-	-	-	-	-	-	-	-	-	
27	Legumi freschi da sgusciare	19	-	41,6	-	41,6	41,1	790	780		di cui castagneti da frutto	9.226	-	-	-	-	-	-	-	-	-	-	
28	Asparagi	-	-	-	-	-	-	-	-		di cui castagneti da frutto	306	-	-	-	-	-	-	-	-	-	-	
29	Cardi	1	-	12,0	-	12,0	12,0	12	12		Inculti produttivi	3.865	-	-	-	-	-	-	-	-	-	-	
30	Cardi, finocchi e sedani	-	-	-	-	-	-	-	-		Superficie agraria e forestale	38.321	-	-	-	-	-	-	-	-	-	-	
31	Cavoli	5	-	100,0	-	100,0	85,0	500	425														
32	Cavolfiori	-	-	-	-	-	-	-	-														
33	Cipolle e aglio	4	-	125,0	-	125,0	100,0	500	400														
34	Pomodori	44	-	185,2	-	185,2	181,8	8.150	7.973														
35	Poroni e coconeri	8	-	300,0	-	300,0	250,0	2.400	2.000														
36	Altri ortaggi	3	-	43,3	-	43,3	57,1	390	400														
37	Orti familiari	-	-	-	-	-	-	-	-														
38	Flori (semplici)	-	-	-</																			





# Zona agraria XXXVI. VALLE DEL BASSO CALORE

Tav. II.

I. - Dati generali

REGIONE AGRARIA DI MONTAGNA

1. Popolazione (Censim. 21-IV-1931-IX)		2. Distribuzione dei Comuni (Censim. 21-IV-1931-IX)		3. Popolazione agricola (*) (Censim. 21-IV-1931-IX)		4. Aziende agricole (*) (Censim. agr. 19-III-1930-VIII)				5. Bestiame (*) (Censim. agr. 19-III-1930-VIII)				
Presente:		Comuni fino a 500 ab. N. - ab. -		Posit. profess. Fam. capo famiglia	Com- p- nenti	Classi di ampiezza	Num.	Superf. ha.	Sistema di cond. uz.	Num.	Superf. ha.	Bovini N. 2.829	Bovini:	
In complesso . . . . .	28.251	da 501 a 1.000 . . . . .	7	Cond. terreni propri . . . . .	3.947	1. da 0,51 a 1 . . . . .	600	166	Economia diretta . . . . .	4.085	28.049	Equini . . . . .	3.892	482
Per km.² territoriale . . . . .	73	1.001 a 2.000 . . . . .	7	Fittavoli . . . . .	143	2. da 1,01 a 5 . . . . .	748	592	Affitto . . . . .	95	244	Suini . . . . .	5.393	114
di superf. agr. e forest. . . . .	76	2.001 a 3.000 . . . . .	2	Colon. . . . .	348	3. da 5,01 a 10 . . . . .	2.138	4.145	Colon. . . . .	174	413	Ovini . . . . .	17.482	923
Del centri . . . . .	22.067	3.001 a 5.000 . . . . .	1	Giornalieri . . . . .	1.088	4. da 10,01 a 20 . . . . .	857	3.812	Mista . . . . .	811	3.286	Caprini . . . . .	6.936	144
Delle case sparse . . . . .	6.184	5.001 a 10.000 . . . . .	1	Altri addetti . . . . .	204	5. da 20,01 a 50 . . . . .	528	3.561	Totale . . . . .	5.165	31.992			53
Residente:		10.001 a 25.000 . . . . .	-	Totale . . . . .	4.780 (*)	6. da 50,01 a 100 . . . . .	188	2.588						
In complesso . . . . .	28.635	25.001 a 50.000 . . . . .	-	(*) Per km.² territoriale . . . . .	56	7. da 100,01 a 500 . . . . .	21	1.498						
Per km.² territoriale . . . . .	73	50.001 a 100.000 . . . . .	-	di superf. agr. e forest. . . . .	59	10. oltre 500 . . . . .	13	2.631						
di superf. agr. e forest. . . . .	77	oltre 100.000 . . . . .	-			Totale . . . . .	5.165	31.992						

## II. - Superficie per qualità di coltura

QUALITÀ DI COLTURA	SUPERFICIE (ettari)		
	Qualità di coltura semplice	con piante legnose	totale
1. Seminativi . . . . .	8.580	4.535	13.115
2. Prati permanenti . . . . .	-	-	-
3. Prati pascoli perm. . . . .	610	60	670
4. Pascoli permanenti . . . . .	3.580	2.890	6.470
5. Colture legnose specializzate . . . . .	-	4.900	4.900
6. Boschi (compresi castagneti da frutto)	-	8.661	8.661
7. Inculti produttivi . . . . .	917	2.618	3.535
Totale . . . . .	13.687	28.634	37.351
Superficie agraria e forestale . . . . .	-	-	37.351
8. Superficie improduttiva . . . . .	-	-	1.979
Superficie territoriale . . . . .	-	-	39.330

## III. - Ripartizione superficie seminativi

COLTIVAZIONI	SUPERFICIE INTEGRANTE (ettari)	SUPERF. RIPARTITA COLTIVAZIONI INTERCALARI (ettari)		totale
		nel seminativi	nelle colt. legn. spec.	
1. Cereali . . . . .	6.234	-	-	-
2. Coltiv. industriali . . . . .	-	-	-	-
3. Altre coltivazioni . . . . .	1.840	25	-	25
4. Foraggiere . . . . .	1.464	494	-	494
5. Riposi con o senza pasco . . . . .	1.950	-	-	-
Tare . . . . .	1.627	-	-	-
Totale . . . . .	13.115	519	-	519
6. Orti stabili, risie stab. ecc. . . . .	-	-	-	-
Tare . . . . .	-	-	-	-
Totale . . . . .	-	-	-	-
Superficie complessiva . . . . .	13.115	-	-	-

## IV. - Superficie e densità delle colture legnose (\*)

COLTIVAZIONI	SUPERFICIE INTEGRANTE a coltura specializzata				SUPERFICIE RIPARTITA a coltura promiscua			
	pura		prevalente		secondaria		piante nelle tare e sparse	
	ettari	n. medio piante per ha.	ettari	n. medio piante per ha.	ettari	n. medio piante per ha.	ettari	n. medio piante per ha.
1. Viti . . . . .	2.142 (*)	4.250	213 (*)	1.744	2.355	-	-	-
2. Olivi . . . . .	1.777 (*)	126	293 (*)	94	2.070	-	-	-
3. Agrumi . . . . .	-	-	-	-	-	3.430 (*)	87	-
4. Gelsi . . . . .	-	-	-	-	-	-	-	-
5. Fruttiferi . . . . .	-	-	105 (*)	45	105	588 (*)	56	2.141 (*)
6. Piante ornament. . . . .	-	-	-	-	-	-	-	-
7. Altre . . . . .	-	-	-	-	-	20	-	5.924
8. Vivali, canneti, ecc. . . . .	-	-	-	-	-	-	-	167
Tare . . . . .	321	-	49	-	370	-	-	-
Superficie complessiva . . . . .	4.249	-	690	-	4.939	-	-	-

## V. - Superficie e produzione delle singole coltivazioni - Densità delle coltivazioni legnose

N. elenco coltivazioni (*)	QUALITÀ DI COLTURA E COLTIVAZIONI	SUPERFICIE (ettari)		PRODUZIONE (quintali)				N. elenco coltivazioni (*)	QUALITÀ DI COLTURA E COLTIVAZIONI	SUPERFICIE (ettari)			PRODUZIONE (quintali)						
		integrante	ripetuta	media per ettaro		totale in base al rendim. unit.				Integrante		ripetuta		media per ha. sulla superf. integr. a colt. pura (col. 3)		totale (relat. alle superf. di cui alle colt. 5+6+7+8)			
		1923-'28	1929	1923-'28	1929	1923-'28	1929			1923-'28	1929	1923-'28	1929	1923-'28	1929	1923-'28	1929		
<b>Seminativi</b>																			
<i>Semplici e con piante legnose</i>																			
1	Fumento tenero . . . . .	4.129 (*)	322	5,9	5,3	5,8	6,5	25.909	28.901	2.142	213	2.355	-	-	30,2	28,8	70.378	68.093	
2	Fumento duro . . . . .	178	-	7,4	-	7,4	7,4	1.298	1.306	4.250	1.744	-	-	-	-	-	-	-	
3	Segale . . . . .	100	-	5,7	-	5,7	6,0	569	600	1.777	293	2.970	-	-	13,8	16,9	59.493	72.106	
4	Orzo . . . . .	886 (*)	37	6,2	5,6	6,1	6,1	5.658	5.607	126	94	-	87	-	-	-	-		
5	Avena . . . . .	-	-	-	-	-	-	-	-	-	-	-	-	-	-	-	-	-	
6	Riso (risone) . . . . .	943 (*)	103	10,1	8,3	9,9	9,2	10.308	9.624	-	-	-	-	-	-	-	-		
7	Granoturco maggengo . . . . .	-	-	-	-	-	-	-	-	-	-	-	-	-	-	-	-	-	
8	Granoturco cinquantino . . . . .	-	-	-	-	-	-	-	-	-	-	-	-	-	-	-	-	-	
9	Altri cereali . . . . .	-	-	-	-	-	-	-	-	-	-	-	-	-	-	-	-	-	
10	Barbabietole da zucchero . . . . .	-	-	-	-	-	-	-	-	-	-	-	-	-	-	-	-	-	
11	Canapa seme . . . . .	-	-	-	-	-	-	-	-	-	-	-	-	-	-	-	-	-	
12	Canapa tiglio . . . . .	-	-	-	-	-	-	-	-	-	-	-	-	-	-	-	-	-	
13	Lino seme . . . . .	-	-	-	-	-	-	-	-	-	-	-	-	-	-	-	-	-	
14	Lino tiglio . . . . .	-	-	-	-	-	-	-	-	-	-	-	-	-	-	-	-	-	
15	Tabacco . . . . .	-	-	-	-	-	-	-	-	-	-	-	-	-	-	-	-	-	
16	Altre coltivazioni industriali . . . . .	-	-	-	-	-	-	-	-	-	-	-	-	-	-	-	-	-	
17	Patate . . . . .	540 (*)	231	63,8	77,8	71,4	66,8	55.014	51.512	-	-	183	1.271	-	-	-	-	7.041	6.758
18	Fave da seme . . . . .	1.070 (*)	78	4,6	4,0	4,6	4,6	5.228	5.239	-	-	20	24	-	-	-	-	-	-
19	Fagioli . . . . .	139 (*)	409	9,9	3,7	5,2	5,2	2.876	2.881	-	-	379	1.659	-	-	-	-	9.190	8.916
20	Ceci . . . . .	86 (*)	197	5,3	4,7	4,9	5,2	1.882	1.472	-	-	21	23	-	-	-	-	-	-
21	Cicerchie . . . . .	-	-	-	-	-	-	-	-	-	-	-	-	-	-	-	-	-	-
22	Lenticchie . . . . .	-	-	-	-	-	-	-	-	-	-	-	-	-	-	-	-	-	-
23	Lupini . . . . .	-	-	-	-	-	-	-	-	-	-	-	-	-	-	-	-	-	-
24	Piselli . . . . .	-	-	-	-	-	-	-	-	-	-	-	-	-	-	-	-	-	-
25	Veccia . . . . .	-	-	-	-	-	-	-	-	-	-	-	-	-	-	-	-	-	-
26	Altre leguminose da granella . . . . .	-	-	-	-	-	-	-	-	-	-	-	-	-	-	-	-	-	-
27	Legumi freschi da sgusciare . . . . .	-	-	-	-	-	-	-	-	-	-	-	-	-	-	-	-	-	-
28	Asparagi . . . . .	-	-	-	-	-	-	-	-	-	-	-	-	-	-	-	-	-	-
29	Carciofi . . . . .	-	-	-	-	-	-	-	-	-	-	-	-	-	-	-	-	-	-
30	Cardi, finocchi e sedani . . . . .	-	-	-	-	-	-	-	-	-	-	-	-	-	-	-	-	-	-
31	Ortaggi . . . . .	-	-	-	-	-	-	-	-	-	-	-	-	-	-	-	-	-	-
32	Cavolfiori . . . . .	-	-	-	-	-	-	-	-	-	-	-	-	-	-	-	-	-	-
33	Cipolle e aglio . . . . .	-	-	-	-	-	-	-	-	-	-	-	-	-	-	-	-	-	-
34	Pomodori . . . . .	5	-	84,0	-	84,0	86,0	420	430	-	-	-	-	-	-	-	-	-	-
35	Peperoni e cocomeri . . . . .	-	-	-	-	-	-	-	-	-	-	-	-	-	-	-	-	-	-
36	Altri ortaggi . . . . .	-	-	-	-	-	-	-	-	-	-	-	-	-	-	-	-	-	-
37	Orti familiari (*) . . . . .	-	-	-	-	-	-	-	-	-	-	-	-	-	-	-	-	-	-
38	Fiori (*) e foglie da profum. . . . .	-	-	-	-	-	-	-	-	-	-	-	-	-	-	-	-	-	-
39	Colt. orn. e per fronda verde . . . . .	-	-	-	-	-	-	-	-	-	-	-	-	-	-	-	-	-	-
40	Altre coltivazioni . . . . .	-	-	-	-	-	-	-	-	-	-	-	-	-	-	-	-	-	-
41	Tare . . . . .	-	-	-	-	-	-	-	-	-	-	-	-	-	-	-	-	-	-
42	Prati avvicendati (*) . . . . .	1.394 (*)	90	14,4	13,0	14,3	14,2	21.245	21.104	-	-	-	-	-	-	-	-	-	-
43	Id. id. (anno d'imp.) . . . . .	1	-	6,0	-	6,0	6,0	6	6	-	-	-	-	-	-	-	-	-	-
44	Erba: annuali (*); intercal. (*) . . . . .	69 (*)	608	18,1	10,4	11,2	11,9	7.509	7.581	-	-	-	-	-	-	-	-	-	-
45	Riposi con o senza pascolo . . . . .	1.950	-	-	-	-	-	-	-	-	-	-	-	-	-	-	-	-	-
46	Tare . . . . .	1.627	-	-	-	-	-	-	-	-	-	-	-	-	-	-	-	-	-
	Totale . . . . .	13.115	-	-	-	-	-	-	-	-	-	-	-	-	-	-	-	-	-
<b>Prati, prati-pasc. e pasc. perm. Semplici e con piante legnose</b>																			
45	Prati permanenti . . . . .	-	-	19,8	-	19,8	20,2	12.935	13.166										

Zona agraria XXXVII. - VALLE DI NOVI

Tab. II.

I. - Dati generali.

REGIONE AGRARIA DI MONTAGNA

Table with 5 main sections: 1. Popolazione, 2. Distribuzione dei Comuni, 3. Popolazione agricola, 4. Aziende agricole, 5. Bestiame. Includes population statistics, land distribution, agricultural workforce, farm types, and livestock counts.

II. - Superficie per qualità di coltura

III. - Ripartizione superficie seminativi

IV. - Superficie e densità delle colture legnose

Table II: Superficie per qualità di coltura. Columns: Qualità di coltura, Qualità di coltura (semplici, con piante legnose, totale), Superficie (ettari).

Table III: Ripartizione superficie seminativi. Columns: Coltivazioni, Superficie (ettari), nel seminativi, nelle colt. legn. spec., totale.

Table IV: Superficie e densità delle colture legnose. Columns: Coltivazioni, Superficie (ettari), n. medio piante per ha., Densità (n. medio piante per ha.), Produzione (quintali).

V. - Superficie e produzione delle singole coltivazioni - Densità delle coltivazioni legnose

Table V: Superficie e produzione delle singole coltivazioni. Large table with columns for quality of cultivation, surface area, production (quintals), and density. Includes sub-sections for 'Seminativi' and 'Coltivazioni legnose'.

VI. - Produzione dei cereali

VII. - Produzione dei foraggi

Table VI: Produzione dei cereali. Columns: Coltivazioni, Superficie complessiva (ettari), Produzione (quintali) per ettaro e totale.

Table VII: Produzione dei foraggi. Columns: Coltivazioni, Prod. Tot. (1923-28, 1929), Produzione Accessoria, Prod. Tot. (1923-28, 1929).

(\*) Vedi « Avvertenze alle tavole »: pag. 3.



Zona agraria XXXVIII. - VALLE DEL LAMBRO E DEL MINGARDO

Tav. II.

I. - Dati generali

REGIONE AGRARIA DI MONTAGNA

Table I: General data including population, agricultural holdings, and livestock statistics.

II. - Superficie per qualità di coltura

III. - Ripartizione superficie seminativi

IV. - Superficie e densità delle colture legnose (\*)

Table II: Surface area by quality of cultivation.

Table III: Distribution of arable land.

Table IV: Surface area and density of woody crops.

V. - Superficie e produzione delle singole coltivazioni - Densità delle coltivazioni legnose

Table V: Surface area and production of individual crops, including density of woody crops.

VI. - Produzione dei cereali

VII. - Produzione dei foraggi

Table VI: Production of cereals.

Table VII: Production of forage.

(\*) Vedi « Avvertenze alle tavole »: pag. 3.



Zona agraria XXXIX. - VALLE DEL BUSSENTO

Tav. II.

L - Dati generali

REGIONE AGRARIA DI MONTAGNA

1. Popolazione (Censim. 21-IV-1931-IX)		2. Distribuzione dei Comuni (Censim. 21-IV-1931-IX)		3. Popolazione agricola (*) (Censim. 21-IV-1931-IX)		4. Aziende agricole (*) (Censim. agr. 19-III-1930-VIII)				5. Bestiame (*) (Censim. agr. 19-III-1930-VIII)	
<b>Presente:</b>		Comuni fino a 500 ab. N.-ab.		Posiz. profess. capo famiglia		Classi di ampiezza		Sistema di conduz.		Bovini N. 3.207	
In complesso . . . . .	20.490	da 501 a 1.000 . . . . .	838	Cond. terreni propri . . . . .	1.184	1. Fino a 0,50 ha. . . . .	939	Economia diretta . . . . .	2.236	31.472	Bovini:
Per km <sup>2</sup> territoriale . . . . .	51	1.001 a 2.000 . . . . .	3.978	Pittavoli . . . . .	93	2. da 0,51 a 1 . . . . .	607	Affitto . . . . .	206	272	Vitelli e vitelle sotto l'anno N. . . . .
di superf. agr. e forest. . . . .	53	2.001 a 5.000 . . . . .	11.193	Colon. . . . .	257	3. da 1,01 a 3 . . . . .	1.054	Colonia . . . . .	267	1.094	Manzette, manze e giovenche . . . . .
Del centri . . . . .	17.647	5.001 a 10.000 . . . . .	4.469	Giornalieri . . . . .	608	4. da 3,01 a 5 . . . . .	408	Mista . . . . .	807	2.664	Vacche . . . . .
Delle case sparse . . . . .	2.833	10.001 a 25.000 . . . . .	-	Altri addetti . . . . .	374	5. da 5,01 a 10 . . . . .	291	Totale . . . . .	3.516	35.500	Manzi e buoi . . . . .
<b>Residente:</b>		25.001 a 50.000 . . . . .	-	Totale . . . . .	2.516	6. da 10,01 a 20 . . . . .	180				Torelli e tori . . . . .
In complesso . . . . .	20.416	50.001 a 100.000 . . . . .	-	(*) Per km <sup>2</sup> territoriale . . . . .	29	7. da 20,01 a 50 . . . . .	49				
Per km <sup>2</sup> territoriale . . . . .	51	oltre 100.000 . . . . .	-	di superficie agr. e forest. . . . .	30	8. da 50,01 a 100 . . . . .	17				
di superf. agr. e forest. . . . .	53					9. da 100,01 a 500 . . . . .	14				
						10. oltre 500 . . . . .	7				
						Totale . . . . .	21.419				

II. - Superficie per qualità di colture

III. - Ripartizione superficie seminativi

IV. - Superficie e densità delle colture legnose (\*)

QUALITÀ DI COLTURA	SUPERFICIE (ettari)		
	Qualità di coltura semplici	con piante legnose	totale
1. Seminativi . . . . .	8.953	2.674	6.627
2. Prati permanenti . . . . .	25	-	25
3. Prati-pascoli perm. . . . .	49	28	518
4. Pascoli permanenti . . . . .	4.144	5.730	9.874
5. Colture legnose specializzate . . . . .	-	1.607	1.607
6. Boschi (compresi castagneti da frutto) . . . . .	-	14.507	14.507
7. Incolti produttivi . . . . .	-	1.705	5.457
<b>Totale . . . . .</b>	<b>13.264</b>	<b>24.351</b>	<b>38.615</b>
Superficie agraria e forestale . . . . .	-	-	38.615
8. Superficie improduttiva . . . . .	-	-	1.348
Superficie territoriale . . . . .	-	-	39.963

COLTIVAZIONI	SUPERFICIE INTEGRANTE (ettari)	SUPERF. RIPETUTA COLTIVAZIONI INTERCALARI (ettari)		totale
		nel seminativi	nelle colt. legn. spec.	
1. Cereali . . . . .	3.708	7	-	7
2. Oliv. industriali . . . . .	1.063	17	-	17
3. Altre coltivazioni . . . . .	191	57	-	57
4. Foraggere . . . . .	1.003	-	-	-
5. Riposi con o senza pasco . . . . .	640	-	-	-
<b>Totale . . . . .</b>	<b>6.627</b>	<b>81</b>	<b>-</b>	<b>81</b>
6. Orti stabili, risale stab. ecc. . . . .	-	-	-	-
Tare . . . . .	-	-	-	-
<b>Totale . . . . .</b>	<b>-</b>	<b>-</b>	<b>-</b>	<b>-</b>
<b>Superficie complessiva . . . . .</b>	<b>6.627</b>	<b>-</b>	<b>-</b>	<b>6.627</b>

COLTIVAZIONI	SUPERFICIE INTEGRANTE a coltura specializzata						SUPERFICIE RIPETUTA					
	pura		prevalente		mista		secondaria		a coltura promiscua		piante nelle tare e sparse	
	ettari	n. medio piante per ha.	ettari	n. medio piante per ha.	ettari	n. medio piante per ha.	ettari	n. medio piante per ha.	ettari	n. medio piante per ha.	ettari	n. medio piante per ha.
1. Viti (Sotegni vivi) . . . . .	198	8.020	-	-	198	-	-	-	128	1.511	-	-
2. Oliv. . . . .	1.009	121	202	69	1.211	-	-	768	66	-	-	
3. Agrumi . . . . .	-	-	9	289	9	-	-	46	32	-	-	
4. Gelsi . . . . .	-	-	-	-	-	-	-	-	-	-	-	
5. Fruttiferi . . . . .	-	-	112	51	112	314	73	1.470	34	-	-	
6. Piante ornament. . . . .	-	-	-	-	-	-	-	8.447	-	-	-	
7. Altre . . . . .	-	-	-	-	-	-	-	-	-	-	49	
8. Vivali, canneti, ecc. . . . .	-	-	-	-	-	-	-	-	-	-	-	
Tare . . . . .	63	-	14	-	77	-	-	-	-	-	-	
<b>Superficie complessiva . . . . .</b>	<b>1.378</b>	<b>337</b>	<b>1.607</b>	<b>-</b>	<b>1.607</b>	<b>-</b>	<b>-</b>	<b>-</b>	<b>-</b>	<b>-</b>	<b>-</b>	

V. - Superficie e produzione delle singole coltivazioni - Densità delle coltivazioni legnose

N. elenco coltivaz. (*)	QUALITÀ DI COLTURA E COLTIVAZIONI	SUPERFICIE (ettari)		PRODUZIONE (quintali)						N. elenco coltivaz. (*)	QUALITÀ DI COLTURA E COLTIVAZIONI	SUPERFICIE (ettari)				PRODUZIONE (quintali)						
		Integrante	ripetuta	media per ettaro			totale in base al rendim. unit.		a coltura pura			a coltura mista prevalente	totale	ripetuta		mista per ha. sulla superf. integr. a colt. pura		totale (relat. alle superf. di cui alle colt. 5+0+7+8)				
				Integrante	ripetuta	com-plessiva	com-plessiva	com-plessiva						1923-28 (colt. 5+4) x (colt. 7)	1929 (colt. 5+4) x (colt. 8)	1923-28	1929	1923-28	1929	(*) 1923-28	1929	
<b>Seminativi</b>																						
<i>Semplici e con piante legnose</i>																						
1	Frumento { tenero . . . . .	1.988	-	6,4	-	6,4	7,9	(*) 12.744	(*) 15.638	1	Viti . . . . .	198	-	198	-	128	44,2	49,8	(*) 10.752	(*) 12.379		
2	Frumento { duro (*) . . . . .	-	14	-	7,0	7,0	8,0	98	112	2	Oliv. . . . .	1.009	202	1.211	-	768	18,6	15,3	(*) 22.001	(*) 24.947		
3	Segale . . . . .	34	-	8,8	-	8,8	8,0	531	272	3	Aranci . . . . .	-	-	-	9	40	-	-	-	310	318	
4	Orzo . . . . .	49	-	8,0	-	8,0	9,7	398	476	4	Mandarini . . . . .	-	-	-	4	46	-	-	-	40	40	
5	Avena . . . . .	803	6	8,0	5,0	6,0	7,7	4.861	6.191	5	Limoni . . . . .	-	-	-	20	7	-	-	-	212	261	
6	Riso (risone) . . . . .	-	-	-	-	-	-	-	-	6	Altri agrumi . . . . .	-	-	-	9	46	-	-	-	368	315	
7	Granoturco { maggengo . . . . .	834	-	8,3	-	8,3	7,8	5.293	6.468	7	Gelsi . . . . .	-	-	-	289	-	-	-	-	-	-	
8	Granoturco { cinquantino . . . . .	-	7	-	8,9	8,9	9,9	62	69	8	Meli . . . . .	-	-	-	45	343	-	-	-	1.606	1.716	
9	Altri cereali . . . . .	-	-	-	-	-	-	-	-	9	Peri . . . . .	-	-	-	30	12	-	-	-	2.066	2.464	
10	Barbabietole da zucchero . . . . .	-	-	-	-	-	-	-	-	10	Cotogni e melagrani . . . . .	-	-	-	112	1.338	-	-	-	-	-	
11	Canapa { seme . . . . .	-	-	-	-	-	-	-	-	11	Peschi . . . . .	-	-	-	37	12	-	-	-	634	849	
12	Canapa { tiglio . . . . .	-	-	-	-	-	-	-	-	12	Altri fruttiferi . . . . .	-	-	-	40	48	-	-	-	44	60	
13	Lino { seme . . . . .	-	-	-	-	-	-	-	-	13	Susini . . . . .	-	-	-	95	343	-	-	-	459	514	
14	Lino { tiglio . . . . .	2	-	9,0	-	9,0	10,0	18	20	14	Altri fruttiferi . . . . .	-	-	-	19	7	-	-	-	355	371	
15	Tabacco . . . . .	-	-	-	-	-	-	-	-	15	Altri fruttiferi . . . . .	-	-	-	180	231	-	-	-	432	488	
16	Altre coltivazioni industriali . . . . .	-	-	-	-	-	-	-	-	16	Altri fruttiferi . . . . .	-	-	-	17	10	-	-	-	789	844	
17	Patate . . . . .	321	-	83,9	-	83,9	89,6	(*) 26.940	(*) 28.776	17	Noci . . . . .	-	-	-	112	251	-	-	-	16	28	
18	Fave da seme . . . . .	540	14	5,2	7,3	5,3	6,8	2.929	3.746	18	Nocciuoli . . . . .	-	-	-	23	4	-	-	-	-	-	
19	Fagioli . . . . .	87	90	9,6	7,8	8,6	9,5	1.344	1.484	19	Fichi . . . . .	-	-	-	67	67	-	-	-	(*) 2.482	(*) 2.664	
20	Ceci . . . . .	58	-	7,2	-	7,2	7,9	419	459	20	Carrubi . . . . .	-	-	-	31	33	-	-	-	-	-	
21	Cicerchie . . . . .	-	-	-	-	-	-	-	-	21	Altre piante legnose . . . . .	-	-	-	-	-	-	-	-	-	-	
22	Lenticchie . . . . .	-	-	-	-	-	-	-	-	22	Canneti, vincheti . . . . .	-	-	-	-	-	-	-	-	-	-	
23	Lupini . . . . .	61	-	10,3	-	10,3	10,7	627	654	23	Vivali (*) . . . . .	63	14	77	-	-	-	-	-	-	-	
24	Piselli . . . . .	-	-	-	-	-	-	-	-	24	Tare . . . . .	-	-	-	-	-	-	-	-	-	-	
25	Veccia . . . . .	-	-	-	-	-	-	-	-	25	<b>Totale . . . . .</b>	<b>1.607</b>	<b>-</b>	<b>1.607</b>	<b>-</b>	<b>-</b>	<b>-</b>	<b>-</b>	<b>-</b>	<b>-</b>	<b>-</b>	<b>-</b>
26	Altre leguminose da granella . . . . .	-	-	-	-	-	-	-	-	26	<b>Boschi:</b>	<b>14.507</b>	<b>-</b>	<b>14.507</b>	<b>-</b>	<b>-</b>	<b>-</b>	<b>-</b>	<b>-</b>	<b>-</b>	<b>-</b>	<b>-</b>
27	Legumi freschi da squaciare (*) . . . . .	13	-	37,3	-	37,3	44,0	485	572	27	di cui castagneti da frutto . . . . .	361	-	361	-	-	23,8	28,9	(*) 8.605	(*) 10.444		
28	Asparagi . . . . .	-	-	-	-	-	-	-	-	28	<b>Incolti produttivi . . . . .</b>	<b>5.457</b>	<b>-</b>	<b>5.457</b>	<b>-</b>	<b>-</b>	<b>-</b>	<b>-</b>	<b>-</b>	<b>-</b>	<b>-</b>	<b>-</b>
29	Carofani . . . . .	-	-	-	-	-	-	-	-	29	<b>Superficie agraria e forestale . . . . .</b>	<b>38.615</b>	<b>-</b>	<b>38.615</b>	<b>-</b>	<b>-</b>	<b>-</b>	<b>-</b>	<b>-</b>	<b>-</b>	<b>-</b>	<b>-</b>
30	Cardi, finocchi e sedani . . . . .	-	-	-	-	-	-	-	-	30												
31	Cavoli . . . . .	-	-	-	-	-	-	-	-	31												
32	Cavolfiori . . . . .	-	-	-	-	-	-	-	-	32												
33	Cipolle e aglio . . . . .	3	-	125,0	-	125,0	125,0	375	375	33												
34	Pomodori . . . . .	4	-	135,0	-	135,0	162,5	540	650	34												
35	Peperoni e cocomeri . . . . .	-	-	-	-	-	-	-	-	35												
36	Altri ortaggi (*) . . . . .	12	-	345,8	-	345,8	354,6	4.149	4.255	36												
37	Orti familiari (*) . . . . .	-	-	-	-	-	-	-	-	37												
38	Flori (*) { recisi . . . . .</																					







Zona agraria XLII. - VALLE DEL TUSCIANO

Tav. II.

I. - Dati generali

REGIONE AGRARIA DI MONTAGNA

Table I: Dati generali. Columns include: 1. Popolazione (Censim. 21-IV-1931-IX), 2. Distribuzione dei Comuni (Censim. 21-IV-1931-IX), 3. Popolazione agricola (\*), 4. Aziende agricole (\*), 5. Bestiame (\*).

II. - Superficie per qualità di coltura

Table II: Superficie per qualità di coltura. Columns: QUALITÀ DI COLTURA, SUPERFICIE (ettari) with sub-columns for quality (semplici, con piante legnose, totale).

III. - Ripartizione superficie seminativi

Table III: Ripartizione superficie seminativi. Columns: COLTIVAZIONI, SUPERFICIE INTEGRANTE, SUPERF. RIPETUTA COLTIVAZIONI INTERCALARI.

IV. - Superficie e densità delle colture legnose (\*)

Table IV: Superficie e densità delle colture legnose. Columns: COLTIVAZIONI, SUPERFICIE INTEGRANTE, SUPERFICIE RIPETUTA.

V. - Superficie e produzione delle singole coltivazioni - Densità delle coltivazioni legnose

Table V: Superficie e produzione delle singole coltivazioni. Large table with columns for QUALITÀ DI COLTURA, SUPERFICIE, PRODUZIONE (quintali), and DENSITÀ.

VI. - Produzione dei cereali

Table VI: Produzione dei cereali. Columns: COLTIVAZIONI, SUPERFICIE complessiva, PRODUZIONE (q).

VII. - Produzione dei foraggi

Table VII: Produzione dei foraggi. Columns: COLTIVAZIONI, PROD. TOT., PROD. ACCESSORIA, PROD. TOT.

(\*) Vedi i Avvertenze alle tavole : pag. 3.



*Segue* **TAVOLA II**

---

**ZONE AGRARIE DELLA REGIONE DI COLLINA**

**Zona agraria XLIII - Alto Cilento**

**Zona agraria XLIV - Valle dell'Irno e del Picentino**

**Zona agraria XLV - Basso Cilento**

---

### Zona agraria XLIII. - ALTO CILENTO

Tab. II.

I. - Dati generali

REGIONE AGRARIA DI COLLINA

1. Popolazione (Censim. 21-IV-1931-IX)	2. Distribuzione dei Comuni (Censim. 21-IV-1931-IX)	3. Popolazione agricola (*) (Censim. 21-IV-1931-IX)	4. Aziende agricole (*) (Censim. agr. 19-III-1930-VIII)	5. Bestiame (*) (Censim. agr. 19-III-1930-VIII)
<b>Presente:</b> In complesso . . . . . 11.878 Per km <sup>2</sup> { territoriale 61 { agr. e forest. 65 Del centri . . . . . 10.500 Delle case sparse . . . . . 878	Comuni fino a 500 ab. N. - ab. - da 501 a 1.000 » 1 » 929 » 1.001 a 2.000 » 5 » 8.092 » 2.001 a 3.000 » 1 » 2.352 » 3.001 a 5.000 » - » - » 5.001 a 10.000 » - » - » 10.001 a 25.000 » - » - » 25.001 a 50.000 » - » - » 50.001 a 100.000 » - » - oltre 100.000 » - » -	Posiz. profess. capo famiglia . . . . . Fam. g. . . . . Com. ponenti . . . . . Conduc. terreni propri . . . . . 798 4.848 Fittavoli . . . . . 40 239 Colon. . . . . 553 3.137 Giornalieri . . . . . 247 964 Altri addetti . . . . . 116 583 <b>Totale . . . . . 1.783 (*) 9.771</b> (*) Per km <sup>2</sup> { territoriale 52 { agr. e forest. 56	Classi di ampiezza 1. Fino a 0,50 ha. 123 40 2. da 0,51 a 1 » 181 148 3. » 1,01 a 3 » 798 1.617 4. » 3,01 a 5 » 378 1.485 5. » 5,01 a 10 » 254 1.768 6. » 10,01 a 20 » 89 1.261 7. » 20,01 a 50 » 46 1.485 8. » 50,01 a 100 » 16 1.078 9. » 100,01 a 500 » 17 3.166 10. oltre 500 » 4 3.409 <b>Totale . . . . . 1.898 15.447</b>	<b>Bovini N. 1.131</b> <b>Equini » 1.496</b> <b>Suini » 2.349</b> <b>Ovini » 5.082</b> <b>Caprini » 4.268</b> <b>Bovini:</b> Vitelli e vitelle sotto l'anno N. 232 Manzette, manze e giovenche . . . . . 94 Vacche . . . . . 308 Manzi e buoi . . . . . 387 Torelli e tori . . . . . 110

II. - Superficie per qualità di coltura

III. - Ripartizione superficie seminativi

IV. - Superficie e densità delle colture legnose (\*)

QUALITÀ DI COLTURA	SUPERFICIE (ettari)			COLTIVAZIONI	SUPERFICIE INTEGRANTE (ettari)	SUPERFICIE RIPETUTA COLTIVAZIONI INTERCALARI (ettari)		SUPERFICIE INTEGRANTE a coltura specializzata																	
	Qualità di coltura		*totale			nei seminativi	nelle colt. legn. spec.	pura				mista				secondaria									
	semplici	con piante legnose						ettari	n. medio piante per ha.	ettari	n. medio piante per ha.	totali (colonne 2+4) ettari	ettari	n. medio piante per ha.	ettari	n. medio piante per ha.	ettari	n. medio piante per ha.							
1. Seminativi . . . . .	940	2.061	3.001	1.427	2	2	142	142	272	200	1.976	203	272	30	1.976	20	272	30	1.976	20	272	30	1.976	20	
2. Prati permanenti . . . . .	-	-	-	38	5	5	899	66	1.155	65	2.054	2	2	2	2	2	2	2	2	2	2	2	2	2	2
3. Prati-pascoli perm. . . . .	2.081	5.210	7.291	105	-	-	89	-	89	-	-	-	-	-	-	-	-	-	-	-	-	-	-	-	-
4. Pascoli permanenti . . . . .	-	-	-	954	-	-	89	-	89	-	-	-	-	-	-	-	-	-	-	-	-	-	-	-	-
5. Colture legnose specializzate . . . . .	-	2.975	2.975	477	-	-	345	120	303	29	648	47	1.458	47	1.982	17	-	-	-	-	-	-	-	-	-
6. Boschi (compresi i castagneti da frutto) . . . . .	-	3.722	3.722	-	-	-	-	-	-	-	-	-	-	-	-	-	-	-	-	-	-	-	-	-	-
7. Incolti produttivi . . . . .	590	-	590	-	-	-	-	-	-	-	-	-	-	-	-	-	-	-	-	-	-	-	-	-	-
<b>Totale . . . . .</b>	<b>3.611</b>	<b>13.968</b>	<b>17.579</b>	<b>3.001</b>	<b>7</b>	<b>7</b>	<b>1.439</b>	<b>66</b>	<b>1.155</b>	<b>65</b>	<b>2.054</b>	<b>2</b>	<b>2</b>	<b>2</b>	<b>2</b>	<b>2</b>	<b>2</b>	<b>2</b>	<b>2</b>	<b>2</b>	<b>2</b>	<b>2</b>	<b>2</b>	<b>2</b>	<b>2</b>
Superficie agraria e forestale . . . . .	-	-	17.579	-	-	-	-	-	-	-	-	-	-	-	-	-	-	-	-	-	-	-	-	-	-
8. Superficie improduttiva . . . . .	-	-	1.186	-	-	-	-	-	-	-	-	-	-	-	-	-	-	-	-	-	-	-	-	-	-
Superficie territoriale . . . . .	-	-	18.765	-	-	-	-	-	-	-	-	-	-	-	-	-	-	-	-	-	-	-	-	-	-

V. - Superficie e produzione delle singole coltivazioni - Densità delle coltivazioni legnose

N. elenco coltivaz. (*)	QUALITÀ DI COLTURA E COLTIVAZIONI	SUPERFICIE (ettari)		PRODUZIONE (quintali)						N. elenco coltivaz. (*)	QUALITÀ DI COLTURA E COLTIVAZIONI	SUPERFICIE (ettari)				PRODUZIONE (quintali)				
		Integrante	ripetuta	media per ettaro			totale in base al rendim. unit.	1923-28 (col. 3+4) (col. 7)	1929 (col. 8) (col. 8)			Integrante	ripetuta	media per ha. sulla superf. integ. a colt. pura (col. 3)		totale (relat. alle superf. di cui alle colt. 5+6+7+8)				
				Integrante	ripetuta	1923-28								1929	1923-28	1929	1923-28	1929		
1	Seminativi Semplici e con piante legnose	1.079	315	7,1	7,0	7,1	8,0	18.361	15.198	49	Viti	142	142	272	1.976	38,5	43,2	24.295	27.144	
2	Frumento { tenero . . . . .	-	-	-	-	-	-	-	-	50	Oliv. . . . .	899	1.155	2.054	272	1.976	17,5	19,5	35.079	40.060
3	Segale . . . . .	7	-	8,6	-	8,6	10,1	60	71	51	Aranci . . . . .	66	65	2	2	-	-	-	-	
4	Orzo . . . . .	32	15	8,9	9,1	9,0	10,3	421	483	52	Mandarini . . . . .	-	-	-	-	-	-	-	-	
5	Avena . . . . .	-	-	-	-	-	-	-	-	53	Limoni . . . . .	-	-	-	-	-	-	-	-	
6	Riso (risone) . . . . .	-	-	-	-	-	-	-	-	54	Altri agrumi . . . . .	-	-	-	-	-	-	-	-	
7	Granoturco { maggengo . . . . .	309	25	18,3	10,8	13,1	14,0	4.379	4.686	55	Gelsi . . . . .	-	-	-	-	-	-	-	-	
8	Altri cereali . . . . .	-	2	-	12,0	12,0	18,0	24	26	56	Mell. . . . .	-	81	81	272	6	-	-	-	
9	Barbabetole da zucchero . . . . .	-	-	-	-	-	-	-	-	57	Perl. . . . .	-	25	-	10	10	-	-	-	
10	Canapa { seme . . . . .	-	-	-	-	-	-	-	-	58	Cotogni e melagrani . . . . .	-	-	-	-	-	-	-	-	
11	Canapa { tiglio . . . . .	-	-	-	-	-	-	-	-	59	Peschi . . . . .	-	-	-	14	80	-	-	-	
12	Lino { seme . . . . .	-	-	-	-	-	-	-	-	60	Albicocchi . . . . .	-	-	-	-	-	-	-	-	
13	Lino { tiglio . . . . .	-	-	-	-	-	-	-	-	61	Susini . . . . .	-	-	-	31	-	-	-	-	
14	Tabacco . . . . .	-	-	-	-	-	-	-	-	62	Chilegi . . . . .	-	-	-	-	-	-	-	-	
15	Altre coltivazioni industriali . . . . .	-	-	-	-	-	-	-	-	63	Mandarini . . . . .	-	-	-	31	-	-	-	-	
16	Patate . . . . .	6	-	68,3	-	68,3	77,5	410	465	64	Nocl. . . . .	-	-	-	4	-	-	-	-	
17	Fave da seme . . . . .	11	6	11,0	10,7	10,9	12,5	185	212	65	Nocciuoli . . . . .	5	-	5	-	-	-	-	-	
18	Fagioli (*) . . . . .	-	5	-	8,8	8,8	8,8	34	44	66	Fichi . . . . .	340	272	612	1.186	1.976	17,0	20,0	85	100
19	Ceci . . . . .	-	4	8,7	9,0	8,8	10,4	97	114	67	Carrubi . . . . .	120	30	49	49	16	7,5	8,8	14.986	10.464
20	Cicerchie . . . . .	7	-	-	-	-	-	-	-	68	Altri fruttiferi . . . . .	-	-	-	-	-	-	-	-	-
21	Lenticchie . . . . .	-	-	-	-	-	-	-	-	69	Altre piante legnose (*) . . . . .	-	-	-	-	-	-	-	-	-
22	Lupini . . . . .	-	-	-	-	-	-	-	-	70	Canneti, vincheti . . . . .	-	-	-	-	-	-	-	-	-
23	Piselli . . . . .	-	-	-	-	-	-	-	-	71	Vivali (*) . . . . .	-	-	-	-	-	-	-	-	-
24	Veccia . . . . .	-	-	-	-	-	-	-	-	72	Tare . . . . .	72	57	129	-	-	-	-	-	-
25	Altre leguminose da granella . . . . .	-	-	-	-	-	-	-	-	<b>Totale . . . . .</b>	<b>2.975</b>	<b>2.975</b>	<b>2.975</b>	<b>2.975</b>	<b>2.975</b>	<b>2.975</b>	<b>2.975</b>	<b>2.975</b>	<b>2.975</b>	
26	Legumi freschi da agucolare . . . . .	-	-	-	-	-	-	-	-	73	Boschi . . . . .	3.722	558	4.280	4.280	4.280	34,8	38,0	19.418	21.208
27	Asparagi . . . . .	-	-	-	-	-	-	-	-	<b>Inculti produttivi . . . . .</b>	<b>590</b>	<b>590</b>	<b>590</b>	<b>590</b>	<b>590</b>	<b>590</b>	<b>590</b>	<b>590</b>	<b>590</b>	
28	Carciofi . . . . .	-	-	-	-	-	-	-	-	<b>Superficie agraria e forestale . . . . .</b>	<b>17.579</b>	<b>17.579</b>	<b>17.579</b>	<b>17.579</b>	<b>17.579</b>	<b>17.579</b>	<b>17.579</b>	<b>17.579</b>	<b>17.579</b>	
29	Cardi, finocchi e sedani . . . . .	-	-	-	-	-	-	-	-											
30	Cavoli . . . . .	-	1	-	200,0	200,0	250,0	200	250											
31	Cavolfiori . . . . .	-	-	-	-	-	-	-	-											
32	Cipolle e aglio . . . . .	-	-	-	-	-	-	-	-											
33	Pomodori . . . . .	5	-	112,0	-	112,0	120,0	560	600											
34	Poponi e cocomeri . . . . .	-	-	-	-	-	-	-	-											
35	Altri ortaggi . . . . .	-	-	-	-	-	-	-	-											
36	Orti familiari (*) . . . . .	9	1	3,9	3,0	3,9	3,9	38,5	38,5											
37	Flori (*) { recisi . . . . .	-	-	-	-	-	-	-	-											
38	Flori (*) { e foglie da profum. . . . .	-	-	-	-	-	-	-	-											
39	Colt. orn. e per fronda verde (*) . . . . .	-	-	-	-	-	-	-	-											
40	Altre coltivazioni . . . . .	-	-	-	-	-	-	-	-											
41	Prati avvicendati (*) . . . . .	30	28	22,0	18,5	20,3	21,9	1.178	1.272											
42	Id. id. (anno d'imp. . . . .	-	-	-	-	-	-	-	-											
43	Erbai: annuali; (*) intercalari . . . . .	75	7	30,3	25,1	29,8	30,7	2.446	2.520											
44	Riposi con o senza pascolo . . . . .	954	-	-	-	-	-	-	-											
	Tare . . . . .	477	-	-	-	-	-	-	-											
	<b>Totale . . . . .</b>	<b>3.001</b>	<b>3.001</b>	<b>3.001</b>	<b>3.001</b>	<b>3.001</b>	<b>3.001</b>	<b>3.001</b>	<b>3.001</b>											
	<b>Prati, prati-pasc. e pasc. perm. Semplici e con piante legnose</b>																			
45	Prati permanenti . . . . .	-	-	-	-	-	-	-	-											
46	Prati-pascoli permanenti . .																			

Zona agraria XLIV. - VALLE DELL'IRNO E DEL PICENTINO

Tav. II.

L. - Dati generali

REGIONE AGRARIA DI COLLINA

Table with 5 main sections: 1. Popolazione (Censim. 21-IV-1931-IX), 2. Distribuzione dei Comuni (Censim. 21-IV-1931-IX), 3. Popolazione agricola (\*), 4. Aziende agricole (\*), 5. Bestiame (\*).

II. - Superficie per qualità di coltura

III. - Ripartizione superficie seminativi

IV. - Superficie e densità delle colture legnose (\*)

Table II: Superficie per qualità di coltura. Columns: Qualità di coltura, Qualità di coltura (semplici, piante legnose), totale.

Table III: Ripartizione superficie seminativi. Columns: Coltivazioni, Superficie (semplici, nel seminativi, nelle colt. legn. spec.), totale.

Table IV: Superficie e densità delle colture legnose (\*). Columns: Coltivazioni, Superficie integrante (pura, prevalente, totale), Superficie ripetuta (mista, secondaria, promiscua, piante nelle tare e sparse).

V. - Superficie e produzione delle singole coltivazioni - Densità delle coltivazioni legnose

Table V: Superficie e produzione delle singole coltivazioni - Densità delle coltivazioni legnose. Large table with multiple columns for quality of cultivation, surface area, and production.

VI. - Produzione dei cereali

VII. - Produzione dei foraggi

Table VI: Produzione dei cereali. Columns: Coltivazioni, Superficie complessiva, Produzione (media per ettaro, totale in base al rend. unit.).

Table VII: Produzione dei foraggi. Columns: Coltivazioni, Prod. Tot. (media 1923-28, 1929), Prod. Accessoria, Prod. Tot.

(\*) Vedi « Avvertenze alle tavole »: pag. 3.

Zona agraria XLV. - BASSO CILENTO

Tab. II.

I. - Dati generali

REGIONE AGRARIA DI COLLINA

Table with 5 main columns: 1. Popolazione (Censim. 21-IV-1931-IX), 2. Distribuzione dei Comuni (Censim. 21-IV-1931-IX), 3. Popolazione agricola (\*), 4. Aziende agricole (\*), 5. Bestiame (\*). Includes sub-headers like 'Presente', 'Residente', 'Posiz. profes. capo famiglia', 'Famiglie', 'Componenti', 'Classi di ampiezza', 'Superf. ha.', 'Sistemi di condus.', 'Bovini N.', 'Equini', 'Suini', 'Ovini', 'Caprini'.

II. - Superficie per qualità di coltura

III. - Ripartizione superficie seminativi

IV. - Superficie e densità delle colture legnose (\*)

Table with 4 columns: QUALITÀ DI COLTURA, SUPERFICIE (ettari), Qualità di coltura (semplici, con piante legnose, totale). Rows include Seminativi, Prati permanenti, Pascoli permanenti, etc.

Table with 5 columns: COLTIVAZIONI, SUPERFICIE INTEGRANTE (ettari), nel seminativi, nelle colt. legn. spec., totale. Rows include Cereali, Coltiv. industriali, Altre coltivazioni, etc.

Table with 12 columns: COLTIVAZIONI, SUPERFICIE INTEGRANTE (a coltura specializzata pura, prevalente, mista, secondaria), SUPERFICIE RIPETUTA (a coltura promiscua, piante nelle tare e sparse). Rows include Viti, Sostegni vivi, Olivi, Agrumi, etc.

V. - Superficie e produzione delle singole coltivazioni - Densità delle coltivazioni legnose

Large table with 12 columns: QUALITÀ DI COLTURA, SUPERFICIE (ettari), PRODUZIONE (quintali), N. elenco coltivaz. (\*). Rows list various crops like Frumento, Segale, Orzo, Avena, etc., with sub-headers for 'Seminativi' and 'Coltivazioni legnose'.

VI. - Produzione dei cereali

VII. - Produzione dei foraggi

Table with 6 columns: COLTIVAZIONI, SUPERFICIE (ettari), PRODUZIONE (q.), media per ettaro, totale in base al rend. unit. Rows include Frumento, Riso, Granoturco, Cereali minori.

Table with 6 columns: COLTIVAZIONI, PROD. TOT., PROD. ACCESSORIA, PROD. TOT. Rows include Prati avvicendati, Id. anno d'imp., Erbai annuali, etc.

(\*) Vedi « Avvertenze alle tavole »: pag. 3.



*Segue* **TAVOLA II**

---

**ZONE AGRARIE DELLA REGIONE DI PIANURA**

Zona agraria XLVI - Valle di Teggiano

Zona agraria XLVII - Agro nocerino

Zona agraria XLVIII - Bassa valle del Sele

---

# Zona agraria XLVI. - VALLE DI TEGGIANO

Tab. II.

L. - Dati generali

REGIONE AGRARIA DI PIANURA

1. Popolazione (Censim. 21-IV-1931-IX)	2. Distribuzione dei Comuni (Censim. 21-IV-1931-IX)	3. Popolazione agricola (*) (Censim. 21-IV-1931-IX)	4. Aziende agricole (*) (Censim. agr. 19-III-1930-VIII)	5. Bestiame (*) (Censim. agr. 19-III-1930-VIII)
<b>Presente:</b> In complesso . . . . . 52.742 Per km. <sup>2</sup> territoriale . . . . . 90 disuperf. agr. e forest. . . . . 95 Del centri . . . . . 37.995 Delle case sparse . . . . . 14.747	Comuni fino a 500 ab. N. - ab. - da 501 a 1.000 . . . . . 1 " 1.001 a 2.000 . . . . . 1 " 2.001 a 3.000 . . . . . 5 " 3.001 a 5.000 . . . . . 1 " 5.001 a 10.000 . . . . . 6 " 10.001 a 25.000 . . . . . - " 25.001 a 50.000 . . . . . - " 50.001 a 100.000 . . . . . - oltre 100.000 . . . . . -	Posiz. professa. Fam. Com- capo famiglia. glie. ponenti Conduc. terreni proprii . . . . . 4.180 20.324 Fittavoli . . . . . 1.058 5.229 Coloni . . . . . 1.109 5.397 Giornalieri . . . . . 1.107 8.889 Altri addetti . . . . . 435 2.051 Totale . . . . . 7.889 36.890 (*) Per km. <sup>2</sup> territoriale . . . . . 63 di superf. agr. e forest. . . . . 66	Classi di ampiezza Num. Superf. ha. 1. Fino a 0,50 ha. 1.068 290 2. da 0,51 a 1 . . . . . 1.225 942 3. da 1,01 a 2 . . . . . 3.714 7.145 4. da 2,01 a 3 . . . . . 1.440 5.571 5. da 3,01 a 4 . . . . . 727 4.827 6. da 4,01 a 5 . . . . . 152 2.008 7. da 5,01 a 10 . . . . . 50 1.459 8. da 10,01 a 20 . . . . . 8 610 9. da 20,01 a 50 . . . . . 7 1.760 10. oltre 500 . . . . . 12 28.835 Totale . . . . . 8.403 48.448	<b>Bovini</b> N. 11.812 <b>Equini</b> 6.184 <b>Suini</b> 5.395 <b>Ovini</b> 40.728 <b>Caprini</b> 3.667 <b>Bovini:</b> Vitelli vitelle sotto l'anno N. 4.745 Manzette, manze e giovenche . . . . . 588 Vacche . . . . . 4.797 Manzi e buoi . . . . . 755 Torelli e tori . . . . . 327

## II. - Superficie per qualità di coltura

## III. - Ripartizione superficie seminativi

## IV. - Superficie e densità delle colture legnose (\*)

QUALITÀ DI COLTURA	SUPERFICIE (ettari)		
	Qualità di coltura semplici	con piante legnose	totale
1. Seminativi . . . . .	16.101	3.504	19.605
2. Prati permanenti . . . . .	519	12	531
3. Prati-pascoli perm. . . . .	780	45	775
4. Pascoli permanenti . . . . .	8.350	4.350	12.885
5. Colture legnose specializzate . . . . .	-	2.385	2.385
6. Boschi (compresi i castagneti da frutto)	-	12.248	12.248
7. Incolti produttivi . . . . .	7.167	-	7.167
<b>Totale . . . . .</b>	<b>33.057</b>	<b>29.494</b>	<b>62.551</b>
Superficie agraria e forestale . . . . .	-	-	55.546
8. Superficie improduttiva . . . . .	-	-	2.936
Superficie territoriale . . . . .	-	-	58.532

COLTIVAZIONI	SUPERFICIE INTEGRANTE (ettari)	SUPERF. RIPETUTA COLTIVAZIONI INTERCALARI (ettari)		totale
		nel seminativi	nelle colt. legn. spec.	
<b>Coltiv. avvicendate</b>				
1. Cereali . . . . .	10.822	148	-	148
2. Coltiv. industriali . . . . .	130	-	-	130
3. Altre coltivazioni . . . . .	2.821	350	-	350
4. Foraggiere . . . . .	2.568	1.161	-	1.161
5. Riposi con o senza pasco. Tare . . . . .	972	-	-	972
	2.072	-	-	2.072
<b>Totale . . . . .</b>	<b>19.386</b>	<b>1.664</b>	<b>-</b>	<b>1.664</b>
<b>Coltiv. permanenti</b>				
6. Ortostabili, risalestab. ecc. Tare . . . . .	198	-	-	198
	22	-	-	22
<b>Totale . . . . .</b>	<b>220</b>	<b>-</b>	<b>-</b>	<b>220</b>
<b>Superficie complessiva . . . . .</b>	<b>19.605</b>	<b>-</b>	<b>-</b>	<b>19.605</b>

COLTIVAZIONI	SUPERFICIE INTEGRANTE						SUPERFICIE RIPETUTA					
	a coltura specializzata			a coltura promiscua			a coltura specializzata			a coltura promiscua		
	pura	prevalente	mista	secondaria	secondaria	secondaria	secondaria	secondaria	secondaria	secondaria	secondaria	secondaria
1. Viti . . . . .	807	7.337	85	15.701	842	184	3.259	1.137	1.523	-	-	-
2. Olivi . . . . .	1.142	216	184	108	1.326	-	-	1.249	102	-	-	-
3. Agrumi . . . . .	-	-	-	-	-	-	-	-	-	-	-	-
4. Gelsi . . . . .	-	-	-	-	-	-	-	-	-	-	-	-
5. Fruttiferi . . . . .	-	-	10	39	10	45	39	1.673	21	-	-	-
6. Piante ornament. . . . .	-	-	-	-	-	-	-	-	-	-	-	-
7. Altre . . . . .	-	-	-	-	-	-	-	-	-	-	-	-
8. Vivali, canneti, ecc. Tare . . . . .	141	-	-	-	157	-	-	-	-	-	-	-
	16	-	-	-	16	-	-	-	-	-	-	-
<b>Superficie complessiva . . . . .</b>	<b>2.090</b>	<b>245</b>	<b>-</b>	<b>-</b>	<b>2.335</b>	<b>-</b>	<b>-</b>	<b>-</b>	<b>-</b>	<b>-</b>	<b>-</b>	<b>-</b>

## V. - Superficie e produzione delle singole coltivazioni - Densità delle coltivazioni legnose

N. elenco coltivaz. (*)	QUALITÀ DI COLTURA E COLTIVAZIONI	SUPERFICIE (ettari)		PRODUZIONE (quintali)						N. elenco coltivaz. (*)	QUALITÀ DI COLTURA E COLTIVAZIONI	SUPERFICIE (ettari)				PRODUZIONE (quintali)				
		integrante	ripetuta	media per ettaro		totale in base al rendim. unit.		a coltura pura	a coltura mista prevalente			totale	ripetuta		media per ha. sulla superf. integ. a colt. pura (col. 3)		totale (relat. alle superf. di cui alle colt. 5+6+7+8)			
				1923-'28	1929	1923-'28	1929						1923-'28	1929	1923-'28	1929	1923-'28	1929		
<b>Seminativi</b>																				
<i>Semplici e con piante legnose</i>																				
1	Frumento { tenero . . . . .	6.046 (*)	178	10,8	7,4	10,2	11,2	68.602 (*)	69.773	49	Viti . . . . .	807	85	842	184	1.137	55,6	65,9	76.891	90.173
2	Frumento { duro . . . . .	1.038 (*)	95	8,5	7,2	8,4	9,9	9.452	11.119	50	Olivi . . . . .	1.142	216	1.326	184	1.523	14,0	17,1	41.040	48.797
3	Segale . . . . .	149	1	8,1	8,1	8,1	9,2	1.212	1.364	51	Aranci . . . . .	216	103	319	102	102	-	-	-	-
4	Orzo . . . . .	220 (*)	11	11,9	8,0	11,9	12,4	2.638	2.748	52	Mandarini . . . . .	-	-	-	-	-	-	-	-	-
5	Avena . . . . .	908 (*)	98	8,0	8,4	8,4	9,6	9.118	10.425	53	Limoni . . . . .	-	-	-	-	-	-	-	-	-
6	Bieno (risone) . . . . .	-	-	-	-	-	-	-	-	54	Altri agrumi . . . . .	-	-	-	-	-	-	-	-	-
7	Grano turco { maggengo . . . . .	2.381 (*)	26	13,9	7,2	13,8	16,9	33.295	40.614	55	Gelsi . . . . .	-	-	-	-	-	-	-	-	-
8	Grano turco { cinquantino . . . . .	-	143	-	20,8	20,8	22,0	2.901	3.238	56	Meli . . . . .	-	3	3	-	588	-	-	807	1.002
9	Altri cereali . . . . .	-	-	-	-	-	-	-	-	57	Peri . . . . .	-	-	-	10	1.042	-	-	904	1.054
10	Barbabietole da zucchero . . . . .	-	-	-	-	-	-	-	-	58	Cotogni e melagrani . . . . .	-	-	-	-	-	-	-	-	-
11	Canapa { seme . . . . .	-	-	-	-	-	-	-	-	59	Peschi . . . . .	-	-	-	307	19	-	-	307	368
12	Canapa { tiglio . . . . .	-	-	-	-	-	-	-	-	60	Albicocchi . . . . .	-	-	-	-	-	-	-	-	-
13	Lino { seme . . . . .	4 (*)	1	7,8	6,0	7,4	8,4	37	42	61	Susini . . . . .	-	-	-	10	9	-	-	152	181
14	Lino { tiglio . . . . .	14 (*)	7	11,2	9,9	10,8	12,2	226	257	62	Cilieggi . . . . .	-	-	-	24	1.095	-	-	1.488	1.548
15	Tabacco . . . . .	112	-	18,0	-	18,0	-	1.458	1.562	63	Mandarini . . . . .	-	-	-	-	-	-	-	-	-
16	Altre coltivazioni industriali . . . . .	-	-	-	-	-	-	-	-	64	Altri agrumi . . . . .	-	-	-	-	-	-	-	-	-
17	Patate . . . . .	1.761 (*)	42	112,8	66,2	111,2	127,6	200.540 (*)	230.023	65	Noce . . . . .	-	-	-	35	174	-	-	-	-
18	Fave da seme . . . . .	424 (*)	64	6,5	8,8	6,6	5,7	8.201	2.764	66	Altre piante legnose . . . . .	-	-	-	-	-	-	-	-	-
19	Fagioli . . . . .	142 (*)	1248	18,1	5,0	5,9	6,9	8.150	9.438	67	Altre piante legnose . . . . .	-	-	-	-	-	-	-	-	-
20	Ceci . . . . .	142 (*)	333	7,9	1,7	3,4	3,6	1.772	1.877	68	Altre piante legnose . . . . .	-	-	-	-	-	-	-	-	-
21	Cicerchie . . . . .	-	-	-	-	-	-	-	-	69	Fichi . . . . .	-	-	-	42	1.162	-	-	2.024	2.350
22	Lenticchie . . . . .	33 (*)	2	6,9	6,5	6,9	7,8	242	274	70	Altre piante legnose . . . . .	-	-	-	-	-	-	-	-	-
23	Lupini . . . . .	65 (*)	20	9,8	5,5	8,9	8,0	744	677	71	Canneti, vincheti . . . . .	-	-	-	-	-	-	-	-	-
24	Piselli . . . . .	-	-	-	-	-	-	-	-	72	Vivali (*) . . . . .	-	-	-	-	-	-	-	-	-
25	Veccia . . . . .	15	-	7,0	-	7,0	8,0	105	120	73	Tare . . . . .	141	16	157	-	-	-	-	-	-
26	Altre leguminose da granella . . . . .	-	-	-	-	-	-	-	-	<b>Totale . . . . .</b>	<b>2.335</b>	<b>-</b>	<b>-</b>	<b>-</b>	<b>-</b>	<b>-</b>	<b>-</b>	<b>-</b>	<b>-</b>	<b>-</b>
27	Legumi freschi da agucolare (*) . . . . .	130 (*)	11	42,4	45,0	42,6	40,3	6.010	5.688	<b>Boschi . . . . .</b>	<b>12.248</b>	<b>126</b>	<b>-</b>	<b>-</b>	<b>46,4</b>	<b>46,4</b>	<b>5.850</b>	<b>5.850</b>	<b>-</b>	
28	Asparagi . . . . .	-	-	-	-	-	-	-	-	<b>di cui castagneti da frutto . . . . .</b>	<b>126</b>	<b>-</b>	<b>-</b>	<b>-</b>	<b>-</b>	<b>-</b>	<b>-</b>	<b>-</b>	<b>-</b>	<b>-</b>
29	Carciofi . . . . .	3 (*)	2	30,0	20,0	26,0	26,0	130	130	<b>Incolti produttivi . . . . .</b>	<b>7.167</b>	<b>-</b>	<b>-</b>	<b>-</b>	<b>-</b>	<b>-</b>	<b>-</b>	<b>-</b>	<b>-</b>	<b>-</b>
30	Cardi, finocchi e sedani (*) . . . . .	-	21	-	84,8	84,8	90,1	1.780	1.892	<b>Superficie agraria e forestale . . . . .</b>	<b>55.546</b>	<b>-</b>	<b>-</b>	<b>-</b>	<b>-</b>	<b>-</b>	<b>-</b>	<b>-</b>	<b>-</b>	<b>-</b>
31	Cavoli . . . . .	1 (*)	107	80,0	48,0	48,8	51,4	5.216	5.547											
32	Cavolfiori (*) . . . . .	-	5	60,0	60,0	70,0	70,0	300	350											
33	Cipolle e aglio . . . . .	5 (*)	12	108,0	55,0	70,6	76,5	1.200	1.300											
34	Pomodori . . . . .	148 (*)	8	337,9	275,0	334,6	376,8	51.530	58.020											
35	Peperoni e cocomeri (*) . . . . .	34	-	389,7	-	389,7	432,2	18.260	14.698											
36	Altri ortaggi (*) . . . . .	107 (*)	51	43,2	40,0	42,2	49,4	6.665	7.813											
37	Orti familiari (*) . . . . .	-	-	-	-	-	-	-	-											
38	Fiori (*) { recidi . . . . .	-	-	-	-	-	-	-	-											
39	Fiori (*) { e foglie da profum. . . . .	-	-	-	-	-	-	-	-											
40	Colt. orn. e per fronda verde (*) . . . . .	-	-	-	-	-	-	-	-											
41	Altre coltivazioni (*) . . . . .	11	-	7,2	-	7,2	8,2	79	90											

Zona agraria XLVII. - AGRO NOCERINO

Tav. II.

I. - Dati generali

REGIONE AGRARIA DI PIANURA

Table I: Dati generali. Includes population (Popolazione), distribution of municipalities (Distribuzione dei Comuni), agricultural population (Popolazione agricola), agricultural enterprises (Aziende agricole), and livestock (Bestiame).

II. - Superficie per qualità di coltura

Table II: Superficie per qualità di coltura. Shows surface area in hectares for various crop types like seminative, permanent, and forest.

III. - Ripartizione superficie seminativi

Table III: Ripartizione superficie seminativi. Details the distribution of sown surface area by crop type and land use.

IV. - Superficie e densità delle colture legnose (\*)

Table IV: Superficie e densità delle colture legnose. Provides data on the surface area and density of woody crops, including vineyards and orchards.

V. - Superficie e produzione delle singole coltivazioni - Densità delle coltivazioni legnose

Table V: Superficie e produzione delle singole coltivazioni. A large table detailing the surface area and production of individual crops, including cereals, legumes, and woody plants.

VI. - Produzione dei cereali

Table VI: Produzione dei cereali. Focuses on the production of cereals like wheat, rice, and other grains.

VII. - Produzione dei foraggi

Table VII: Produzione dei foraggi. Details the production of forage crops used for livestock feed.

(\*) Vedi « Avvertenze alle tavole »: pag. 3.





## **TAVOLA III**

---

### **COMUNI DELLA ZONA AGRARIA XXXIII - ALTA VALLE DEL SELE**

- |                         |                  |
|-------------------------|------------------|
| 1. Campagna             | 6. Oliveto Citra |
| 2. Castelnuovo di Conza | 7. Palomonte     |
| 3. Colliano             | 8. Santomenna    |
| 4. Contursi             | 9. Valva         |
| 5. Laviano              |                  |
-

# 1. - CAMPAGNA

REGIONE AGRARIA DI MONTAGNA

ZONA AGRARIA

DELL' ALTA VALLE DEL SELE

Tav. III.

## I. - Dati generali

1. Dati geografici	2. Popolazione (Censim. 21-IV-1931-IX)		3. Popolazione agricola (*) (Censim. 21-IV-1931-IX)			4. Aziende agricole (*) (Censim. agr. 19-III-1930-VIII)					5. Bestiame (*) (Censim. agr. 19-III-1930-VIII)	
	Presente:		Posiz. profess. capo famiglia	Fam. gile	Com. ponenti	Classi di ampiezza		Num. Superf. ha.	Sistema di condiz.	Num. Superf. ha.	Bovini. N. 922	
Città prev. del territ. <i>Montagna</i>	In complesso . . . . . 10.095		Cond. terreni propri . . . . . 716	3.900		1. Fino a 0,50 ha. . . . . 243	74	Economia diretta . . . . . 1.284	10.251	Bovini: Vitelli e vitelle sotto l'anno . . . . . N. 265		
	Per km.² territoriale . . . . . 75		Fittavoli . . . . . 30	177		2. da 0,51 a 1 . . . . . 267	210	Affitto . . . . . 21	142	Suini . . . . . 1.189		
Posizione geografica { lat. + 40° 39' del Centro primo. (*) } { long. + 2° 39' }	Del centri . . . . . 5.099		Colon. . . . . 34	185		3. da 1,01 a 3 . . . . . 595	1.109	Colonia . . . . . 29	30	Ovini . . . . . 1.782		
	Delle case sparse . . . . . 4.996		Giornalieri . . . . . 462	1.988		4. da 3,01 a 5 . . . . . 189	719	Mista . . . . . 264	1.300	Caprini . . . . . 769		
Altimetria s/m del territorio { massima m. 1.790 } { minima . . . . . 30 } { preval. (*) 700±1000 } del Centro principale (*) : 280	Residente:		Altri addetti . . . . . 184	916		5. da 5,01 a 10 . . . . . 126	859					
	In complesso . . . . . 10.335		Totale . . . . . 1.428	(*) 7.161		6. da 10,01 a 20 . . . . . 53	727					
Per km.² territoriale . . . . . 76		(*) Per km.² territoriale . . . . . 53			7. da 20,01 a 50 . . . . . 19	1.018						
di superficie agr. e forest. . . . . 78		di superficie agr. e forest. . . . . 54			8. da 50,01 a 100 . . . . . 19	1.467						
		Totale . . . . . 1.548			9. da 100,01 a 500 . . . . . 19	4.109						
					10. oltre 500 . . . . . 2	1.431						
					Totale . . . . . 1.548	11.728						

## II. - Superficie per qualità di coltura

QUALITÀ DI COLTURA	SUPERFICIE (ettari)		
	Qualità di coltura semplice	con piante legnose	totale
1. Seminativi . . . . .	1.345	795	2.140
2. Prati permanenti . . . . .	-	-	-
3. Prati-pascoli perm. . . . .	210	-	210
4. Pascoli permanenti . . . . .	760	2.665	3.425
5. Colture legnose specializzate . . . . .	-	2.465	2.465
6. Boschi (compresi castagneti da frutto) . . . . .	-	4.670	4.670
7. Incolti produttivi . . . . .	-	298	298
<b>Totale . . . . .</b>	<b>2.315</b>	<b>10.828</b>	<b>13.203</b>
Superficie agraria e forestale . . . . .	-	-	13.203
8. Superficie improduttiva . . . . .	-	-	838
Superficie territoriale . . . . .	-	-	13.541

## III. - Ripartizione superficie seminativi

COLTIVAZIONI	SUPERFICIE INTEGRANTE (ettari)	SUPERF. RIPETUTA COLTIVAZIONI INTERCALARI (ettari)		totale
		nel semin. nativi	nelle colt. legn. spec.	
1. Cereali . . . . .	940	-	-	-
2. Coltiv. industriali . . . . .	-	-	-	-
3. Altre coltivazioni . . . . .	399	22	-	22
4. Foraggiere . . . . .	148	141	-	141
5. Riposi con o senza pasco . . . . .	281	-	-	-
Tare . . . . .	327	-	-	-
<b>Totale . . . . .</b>	<b>2.095</b>	<b>163</b>	<b>-</b>	<b>163</b>
6. Orti stabili, risaie stab. ecc. . . . .	41	-	-	-
Tare . . . . .	4	-	-	-
<b>Totale . . . . .</b>	<b>46</b>	<b>-</b>	<b>-</b>	<b>-</b>
<b>Superficie complessiva . . . . .</b>	<b>2.140</b>	<b>-</b>	<b>-</b>	<b>-</b>

## IV. - Superficie e densità delle colture legnose (\*)

COLTIVAZIONI	SUPERFICIE INTEGRANTE a coltura specializzata				SUPERFICIE RIPETUTA							
	pura		prevalente		mista		secondaria		promiscua		piante nelle tare e sparse	
	ettari	n. medio piante per ha.	ettari	n. medio piante per ha.	colonne (2+4) ettari	n. medio piante per ha.	ettari	n. medio piante per ha.	ettari	n. medio piante per ha.	ettari	n. medio piante per ha.
1. Viti . . . . .	717	(*) 6.000	-	-	717	-	-	-	-	-	-	-
2. Olivi . . . . .	1.489	(*) 200	-	-	1.489	-	-	-	742	(*) 118	-	-
3. Agrumi . . . . .	23	(*) 200	-	-	23	-	-	-	-	-	-	-
4. Gelsi . . . . .	-	-	63	(*) 55	63	-	63	(*) 200	147	(*) 52	-	-
5. Fruttiferi . . . . .	-	-	-	-	-	-	-	-	-	-	-	-
6. Piante ornament. . . . .	-	-	-	-	-	-	-	-	-	-	-	-
7. Altre . . . . .	-	-	-	-	-	-	-	-	2.958	-	-	-
8. Vivali, canneti, ecc. . . . .	166	-	7	-	173	-	-	-	-	-	85	-
<b>Superficie compless. . . . .</b>	<b>2.395</b>	<b>-</b>	<b>70</b>	<b>-</b>	<b>2.465</b>	<b>-</b>	<b>-</b>	<b>-</b>	<b>-</b>	<b>-</b>	<b>-</b>	<b>-</b>

## V. - Superficie e produzione delle singole coltivazioni - Densità delle coltivazioni legnose

N. elenco coltivaz. (*)	QUALITÀ DI COLTURA E COLTIVAZIONI	SUPERFICIE (ettari)		PRODUZIONE (quintali)						N. elenco coltivaz. (*)	QUALITÀ DI COLTURA E COLTIVAZIONI	SUPERFICIE (ettari)				Produzione (quintali)			
		integrante	ripetuta	media per ettaro		totale in base al rendim. unit.		integrante	mista			prevalente	totale	integrante		ripetuta		media per ha. sulla superf. integ. a colt. pura (col. 8)	totale (relat. alla superf. di cui alle colt. 5+6+7+8)
				1923-28	1929	1923-28	1929							1923-28	1929	1923-28	1929		
<b>Seminativi</b>																			
<i>Semplici e con piante legnose</i>																			
1	Frumento { tenero . . . . .	379	283	6,0	6,6	6,2	6,6	4.132	4.393	49	Viti . . . . .	717	-	-	-	25,5	27,9	(*) 18.310	(**) 20.000
2	Frumento { duro . . . . .	146	-	7,2	-	7,2	10,2	1.056	1.489	50	Olivi . . . . .	1.489	-	-	742	16,6	20,1	(*) 85.564	(**) 41.500
3	Segale . . . . .	-	-	-	-	-	-	-	-	51	Aranzi . . . . .	23	-	23	80,0	87,0	1.840	2.000	
4	Orzo . . . . .	284	201	5,5	6,0	5,7	6,1	2.786	2.957	52	Mandarini . . . . .	-	-	-	-	-	-	-	-
5	Avena . . . . .	-	-	-	-	-	-	-	-	53	Limoni . . . . .	-	-	-	-	-	-	-	-
6	Elso (risone) . . . . .	-	-	-	-	-	-	-	-	54	Altri agrumi . . . . .	-	-	-	-	-	-	-	-
7	Granoturco { maggenno . . . . .	131	188	9,5	5,8	7,6	5,8	2.041	1.554	55	Gelsi . . . . .	-	-	-	-	-	-	-	-
8	Granoturco { cinquantino . . . . .	-	-	-	-	-	-	-	-	56	Meli . . . . .	63	63	55	-	-	-	1.810	2.150
9	Altri cereali . . . . .	-	-	-	-	-	-	-	-	57	Peri . . . . .	55	-	30	30	-	-	889	1.050
10	Barbabetole da zucchero . . . . .	-	-	-	-	-	-	-	-	58	Cotogni e melagrani . . . . .	-	-	-	-	-	-	-	-
11	Canapa { seme . . . . .	-	-	-	-	-	-	-	-	59	Peschi . . . . .	-	-	63	40	-	-	945	850
12	Canapa { tiglio . . . . .	-	-	-	-	-	-	-	-	60	Albicocchi . . . . .	-	-	-	-	-	-	-	-
13	Lino { seme . . . . .	-	-	-	-	-	-	-	-	61	Susini . . . . .	-	-	-	-	-	-	-	-
14	Lino { tiglio . . . . .	-	-	-	-	-	-	-	-	62	Chilegi . . . . .	-	-	-	-	-	-	-	-
15	Tabacco . . . . .	-	-	-	-	-	-	-	-	63	Mandarini . . . . .	-	-	63	-	-	-	378	300
16	Altre coltivazioni industriali . . . . .	-	-	-	-	-	-	-	-	64	Noi . . . . .	-	-	40	20	-	-	1.558	1.150
17	Patate . . . . .	(*) 41	(*) 64	153,7	108,0	125,8	95,2	13.210	10.000	65	Noceuoli . . . . .	-	-	-	-	-	-	-	-
18	Fave da seme . . . . .	305	105	3,0	4,5	3,4	2,9	1.394	1.190	66	Fichi . . . . .	-	-	63	92	-	-	(*) 998	(**) 1.500
19	Fagiuoli . . . . .	23	15	19,4	14,7	17,6	14,5	667	550	67	Carrubi . . . . .	-	-	-	-	-	-	-	-
20	Ceci . . . . .	25	31	7,2	10,6	9,1	8,0	509	450	68	Altri fruttiferi . . . . .	-	-	-	-	-	-	-	-
21	Cicerchie . . . . .	-	-	-	-	-	-	-	-	69	Piante ornament. (*) . . . . .	-	-	-	-	-	-	-	-
22	Lenticchie . . . . .	-	-	-	-	-	-	-	-	70	Altre piante legnose . . . . .	-	-	-	-	-	-	-	-
23	Lupini . . . . .	-	-	-	-	-	-	-	-	71	Canneti e vinoheti . . . . .	-	-	-	-	-	-	-	-
24	Piselli (*) . . . . .	-	18	-	13,8	13,8	16,7	249	300	72	Vivali (*) . . . . .	166	7	173	-	-	-	-	-
25	Veccia . . . . .	-	-	-	-	-	-	-	-	73	Tare . . . . .	-	-	-	-	-	-	-	-
26	Altre leguminose da granella . . . . .	-	-	-	-	-	-	-	-	<b>Totale . . . . .</b>		<b>2.465</b>	<b>-</b>	<b>-</b>	<b>-</b>	<b>-</b>	<b>-</b>	<b>(*) 1.400</b>	<b>(**) 1.500</b>
27	Legumi freschi da sguocciare (*) . . . . .	4	-	80,0	-	80,0	100,0	320	400	<b>Boschi:</b>		<b>4.670</b>	<b>-</b>	<b>-</b>	<b>-</b>	<b>20,0</b>	<b>21,4</b>	<b>(*) 1.400</b>	<b>(**) 1.500</b>
28	Asparagi . . . . .	-	-	-	-	-	-	-	-	<b>di cui castagneti da frutto . . . . .</b>		<b>70</b>	<b>-</b>	<b>-</b>	<b>-</b>	<b>-</b>	<b>-</b>	<b>-</b>	<b>-</b>
29	Carofani . . . . .	-	-	-	-	-	-	-	-	<b>Incolti produttivi . . . . .</b>		<b>288</b>	<b>-</b>	<b>-</b>	<b>-</b>	<b>-</b>	<b>-</b>	<b>-</b>	<b>-</b>
30	Cardi, finocchi e sedani . . . . .	-	-	-	-	-	-	-	-	<b>Superficie agraria e forestale . . . . .</b>		<b>13.203</b>	<b>-</b>	<b>-</b>	<b>-</b>	<b>-</b>	<b>-</b>	<b>-</b>	<b>-</b>
31	Cavoli (*) . . . . .	4	-	60,0	-	60,0	62,5	240	250										
32	Cavolfiori . . . . .	-	-	-	-	-	-	-	-										
33	Cipolle e aglio (*) . . . . .	4	-	200,0	-	200,0	187,5	800	750										
34	Pomodori . . . . .	(*) 21	-	323,8	130,0	253,3	195,5	8.360	6.450										
35	Poponi e cocomeri (*) . . . . .	2	-	600,0	-	600,0	750,0	1.200	1.500										
36	Altri ortaggi (*) . . . . .	11	(*) 12	283,6	-	283,6	245,5	3.120	2.700										
37	Orti familiari (*) . . . . .	-	-	-	-	-	-	-	-										
38	Fiori (*) { recisi . . . . .	-	-	-	-	-	-	-	-										
39	Fiori (*) { e foglie da profum. . . . .	-	-	-	-	-	-	-	-										
40	Colt. orn. e per fronda verde (*) . . . . .	-	-	-	-	-	-	-	-										
41	Altre coltivazioni . . . . .	-	-	-	-	-	-	-	-										
42	Prati avvicendati (*) . . . . .	143	(*) 117	21,0	22,2	21,5	22,7	5.595	5.909										
43	Id. id. (anno d'imp.) . . . . .	5	2	11,0	10,0	10,7	13,0	75	91										



3 - COLLIANO

REGIONE AGRARIA DI MONTAGNA

ZONA AGRARIA

DELL'ALTA VALLE DEL SELE

Tab. VII.

I. - Dati generali

Table I: General data. Columns include: 1. Dati geografici, 2. Popolazione (Censim. 21-IV-1931-IX), 3. Popolazione agricola (\*), 4. Aziende agricole (\*), 5. Bestiame (\*).

II. - Superficie per qualità di coltura

III. - Ripartizione superficie seminativi

IV. - Superficie e densità delle colture legnose (\*)

Table II: Surface by quality of cultivation. Columns: QUALITÀ DI COLTURA, SUPERFICIE (ettari), Qualità di coltura (semplici, con piante legnose, totale).

Table III: Distribution of sown surface. Columns: COLTIVAZIONI, SUPERFICIE INTERCALENTI (ettari), nel seminativi, nelle colt. legn. spec., totale.

Table IV: Surface and density of woody crops. Columns: COLTIVAZIONI, SUPERFICIE INTEGRANTE, SUPERFICIE RIPETUTA, a coltura specializzata (pura, prevalente, mista, secondaria), a coltura promiscua, piante nelle tare e sparse.

V. - Superficie e produzione delle singole coltivazioni - Densità delle coltivazioni legnose

Table V: Surface and production of individual crops - Density of woody crops. Columns: N. elenco coltivaz. (\*), QUALITÀ DI COLTURA, SUPERFICIE (ettari), PRODUZIONE (quintali), QUALITÀ DI COLTURA, SUPERFICIE (ettari), PRODUZIONE (quintali).

(\*) Sulla. - (\*) Feccia ed avena. - (\*) 1,0% uva da tavola, 1,0% per consumo diretto. - (\*) 5,0% per salamola. - (\*) Altri prodotti da colture legnose, rispettiv. nel sessennio 1923-28 e nell'anno 1929: legna da ardere, q. 2.010 e q. 1.900; ghiande, q. 802 e q. 802. - (\*) Strame: 1923-28, q. 928; 1929, q. 928.

VI. - Produzione dei cereali

VII. - Produzione dei foraggi

Table VI: Production of cereals. Columns: COLTIVAZIONI, SUPERFICIE complessiva (ettari), PRODUZIONE (q.), media per ettaro, totale in base al rend. unit.

Table VII: Production of forage. Columns: COLTIVAZIONI, PROD. TOT. (media 1923-28, 1929), PROD. ACCESSORIA, PROD. TOT. (media 1923-28, 1929).

(\*) Vedi « Avvertenze alle tavole »: pag. 3.



# 4. CONTURSI

REGIONE AGRARIA DI MONTAGNA

ZONA AGRARIA

DELL' ALTA VALLE DEL SELE

Tab. III.

I. - Dati generali

1. Dati geografici	2. Popolazione (Censim. 21-IV-1931-IX)	3. Popolazione agricola (*) (Censim. 21-IV-1931-IX)	4. Aziende agricole (*) (Censim. agr. 19-III-1930-VII)		5. Bestiame (*) (Censim. agr. 19-III-1930-VII)	
			Posiz. profess. capo famiglia	Fam. - gile	Classi di ampiezza	Num.
Giacitura prov. del territ.: Bassa collina Posizione geografica (lat. 40° 38' del Centro, long. +2° 47' massima m. 561) Altitudine s/m minima 81 del territorio preval. (*) 100-300 del Centro principale (*) 180	Presente: In complesso 2.889 Per km² territoriale 100 di superf. agr. e forest. 107 Del centri 2.180 Delle case sparse 709	Com. duo. terreni propri 238 Fittavoli 43 Coloni 5 Giornalieri 108 Altri addetti 4 Totale 398 (*) 1.807 (*) Per km² territoriale 63 di superf. agr. e forest. 67	1. Fino a 0,50 ha. 46 2. da 0,51 a 1 43 3. da 1,01 a 3 98 4. da 3,01 a 5 54 5. da 5,01 a 10 59 6. da 10,01 a 20 17 7. da 20,01 a 50 17 8. da 50,01 a 100 5 9. da 100,01 a 500 1 10. oltre 500 1 Totale 376	Superf. ha. 14 33 186 217 459 773 486 339 133 Totale 2.640	Sistema di conduca. Economia diretta 356 Affitto 2 Colonia 12 Mista 6 Totale 376	Bovini N. 463 Equini 354 Suini 311 Ovini 2.580 Caprini 743 Bovini: Vitali e vitali sotto fanno N. 92 Manzette, manze e giovenche 22 Vacche 261 Manzi e buoi 78 Torelli e tori 10

II. - Superficie per qualità di coltura

III. - Ripartizione superficie seminativi

IV. - Superficie e densità delle colture legnose (\*)

QUALITÀ DI COLTURA	SUPERFICIE (ettari)		
	Qualità di coltura semplici	con piante legnose	totale
1. Seminativi	1.029	334	1.363
2. Prati permanenti	-	-	-
3. Prati-pascoli perm.	-	-	-
4. Pascoli permanenti	382	27	409
5. Colture legnose specializzate	-	404	404
6. Boschi (compresi i castagneti da frutto)	-	360	360
7. Incolti produttivi	162	-	162
Totale	1.573	1.125	2.698
Superficie agraria e forestale	-	-	2.698
Superficie improduttiva	-	-	189
Superficie territoriale	-	-	2.887

COLTIVAZIONI	SUPERFICIE INTEGRALE (ettari)	SUPERF. RIPETUTA COLTIVAZIONI INTERCALARI (ettari)		totale
		nei seminativi	nelle colt. legn. spec.	
1. Cereali	781	-	-	781
2. Coltiv. industriali	130	-	-	130
3. Altre coltivazioni	25	-	-	25
4. Foraggere	338	-	-	338
5. Riposi con o senza pasco. Tare	89	-	-	89
Totale	1.363	-	-	1.363
6. Ortistabili, risaie stab. ecc. Tare	-	-	-	-
Totale	-	-	-	-
Superficie complessiva	1.363	-	-	1.363

COLTIVAZIONI	SUPERFICIE INTEGRALE a coltura specializzata				SUPERFICIE RIPETUTA a coltura promiscua				piante nelle tare e sparse	
	pure	prevalente	totale (colonne 2+4) ettari	secondaria	ettari	n. medio piante per ha.	ettari	n. medio piante per ha.	ettari	n. medio piante per ha.
1. Viti (Sostegni vivi)	23	6.600	6.623	-	-	23	-	-	-	-
2. Olivi	363	90	453	-	-	363	-	321 (*)	50	-
3. Agrumi	-	-	-	-	-	-	-	-	-	-
4. Gelsi	-	-	-	-	-	-	-	-	-	-
5. Fruttiferi	-	-	-	-	-	-	-	-	-	-
6. Piante ornament.	-	-	-	-	-	-	-	-	-	-
7. Altre	-	-	-	-	-	-	-	27	-	15
8. Vivali, canneti, ecc. Tare	18	-	18	-	-	18	-	-	-	-
Superficie compless.	404	-	404	-	-	404	-	-	-	-

V. - Superficie e produzione delle singole coltivazioni - Densità delle coltivazioni legnose

N. elenco coltivaz. (*)	QUALITÀ DI COLTURA	SUPERFICIE (ettari)		PRODUZIONE (quintali)						N. elenco coltivaz. (*)	QUALITÀ DI COLTURA	SUPERFICIE (ettari)				PRODUZIONE (quintali)					
		Integrante	ripetuta	media per ettaro		totale in base al rend. unit.		Integrante	ripetuta			totale	media per ha. sulla superf. integ. a colt. pura (col. 8)	ripetuta	totale	media per ha. sulla superf. integ. a colt. pura (col. 8)		totale (relat. alle superf. di cui alle colt. 5+6+7+8)			
				1923-28	1929	1923-28	1929									1923-28	1929	1923-28	1929	(*) 1923-28	(*) 1929
<b>Seminativi</b>														<b>Coltivazioni legnose</b>							
Semplici e con piante legnose														a) superficie b) n. medio piante per ha.							
1	Frumento { tenero.	473 (*)	14	6,0	3,0	5,9	8,0	2.880	3.876	49	Viti	23	-	23	-	50,0	60,0	(*) 1.150	(*) 1.380		
2	Frumento { duro.	53	-	6,0	-	6,0	8,1	320	429	50	Olivi	363	90	453	321	20,6	30,6	(*) 11.043	(*) 15.550		
3	Begale	-	-	-	-	-	-	-	-	51	Aranzi	-	-	-	-	-	-	-	-		
4	Orzo	46	-	7,6	-	7,6	9,6	348	440	52	Mandarini	-	-	-	-	-	-	-	-		
5	Avena	160	-	7,4	-	7,4	9,4	1.190	1.510	53	Limoni	-	-	-	-	-	-	-	-		
6	Riso (risone)	-	-	-	-	-	-	-	-	54	Altri agrumi	-	-	-	-	-	-	-	-		
7	Grano turco { maggengo.	49	-	5,9	-	5,9	3,9	287	189	55	Gelsi	-	-	-	-	-	-	-	-		
8	Grano turco { cinquantino.	-	-	-	-	-	-	-	-	56	Meli	-	-	-	-	-	-	-	-		
9	Altri cereali	-	-	-	-	-	-	-	-	57	Peri	-	-	-	-	-	-	-	-		
10	Barbabietole da zucchero	-	-	-	-	-	-	-	-	58	Cotogni e melagrani	-	-	-	-	-	-	-	-		
11	Canapa { seme	-	-	-	-	-	-	-	-	59	Peschi	-	-	-	-	-	-	-	-		
12	Canapa { tiglio	-	-	-	-	-	-	-	-	60	Albicocchi	-	-	-	-	-	-	-	-		
13	Lino { seme	-	-	-	-	-	-	-	-	61	Susini	-	-	-	-	-	-	-	-		
14	Lino { tiglio	-	-	-	-	-	-	-	-	62	Altri fruttiferi	-	-	-	-	-	-	-	-		
15	Tabacco	-	-	-	-	-	-	-	-	63	Plant. ornament. (*)	-	-	-	-	-	-	-	-		
16	Altre coltivazioni industriali	-	-	-	-	-	-	-	-	64	Altre piante legnose	-	-	-	-	-	-	-	-		
17	Patate	45	-	33,3	-	33,3	23,3	1.500	1.050	65	Nocciuoli	-	-	-	-	-	-	-	-		
18	Fave da seme	49	-	6,3	-	6,3	8,7	310	424	66	Fichi	-	-	-	-	-	-	-	-		
19	Fagioli	10	-	7,9	-	7,9	5,9	79	59	67	Carrubi	-	-	-	-	-	-	-	-		
20	Ceci	-	-	-	-	-	-	-	-	68	Mandorli	-	-	-	-	-	-	-	-		
21	Cicerchie	-	-	-	-	-	-	-	-	69	Plant. ornament. (*)	-	-	-	-	-	-	-	-		
22	Lenticchie	-	-	-	-	-	-	-	-	70	Altre piante legnose	-	-	-	-	-	-	-	-		
23	Lupini	-	-	-	-	-	-	-	-	71	Canneti, vincheti	-	-	-	-	-	-	-	-		
24	Piselli	-	-	-	-	-	-	-	-	72	Vivali (*)	18	-	18	-	-	-	-	-		
25	Vicia	-	-	-	-	-	-	-	-	73	Boschi: di cui castagneti da frutto	-	-	-	-	-	-	-	-		
26	Altre leguminose da granella	-	-	-	-	-	-	-	-	74	Inculti produttivi	-	-	-	-	-	-	-	-		
27	Legumi freschi da sgusciare	-	-	-	-	-	-	-	-		Superficie agraria e forestale	-	-	-	-	-	-	-	-		
28	Asparagi	-	-	-	-	-	-	-	-		Totale	1.363	404	360	162	2.698					
29	Carofani	-	-	-	-	-	-	-	-												
30	Cardi, finocchi e sedani	-	-	-	-	-	-	-	-												
31	Cavoli	-	-	-	-	-	-	-	-												
32	Cavolfiori	-	-	-	-	-	-	-	-												
33	Cipolle e aglio	-	-	-	-	-	-	-	-												
34	Pomodori	26	-	226,9	-	226,9	176,9	5.900	4.600												
35	Poponi e cocomeri	-	-	-	-	-	-	-	-												
36	Altri ortaggi (*)	-	-	-	-	-	-	-	-												
37	Orti familiari (*)	-	-	-	-	-	-	-	-												
38	Fiori (*) { recisi	-	-	-	-	-	-	-	-												
39	Fiori (*) { e foglie da profum.	-	-	-	-	-	-	-	-												
40	Colt. orn. e perfronda verde (*)	-	-	-	-	-	-	-	-												
41	Altre coltivazioni	-	-	-	-	-	-	-	-												
42	Prati avvicendati (*)	15	-	56,0	-	56,0	59,0	840	840												
43	Id. Id. (anno d'imp.)	1	-	20,0	-	20,0	20,0	20	20												
44	Erba: annuali; (*) intercalari	9	-	36,7	-	36,7	26,7	330	240												
45	Riposi con o senza pascolo	338	-	-	-	-	-	-	-												
46	Tare	89	-	-	-	-	-	-	-												
47	Totale	1.363	-	-	-	-	-	-	-												
<b>Prati, prati-pasc. e pasc. perm.</b>														<b>Boschi:</b>							
Semplici e con piante legnose														di cui castagneti da frutto							
45	Prati permanenti	-	-	-	-	-	-	-	-	73	Boschi:	-	-	-	-	-	-	-	-		
46	Prati-pascoli permanenti	-	-	-	-	-	-	-	-	74	Inculti produttivi	-	-	-	-	-	-	-	-		
47	Pascoli permanenti	409	-	2,9	-	2,9	2,9	1.200	1.200												
48	Nelle tare, riposi, incolti, ecc. (*)	-	912	-	3,3	-	3,3	8.021	8.021												
49	Tare	89	-	-	-	-	-	-	-												
	Totale	409	-	-	-	-	-	-	-												
	Superficie agraria e forestale	-	-	-	-	-	-	-	-												
	Totale	409	-	-	-	-	-	-	-												

(\*) Nell'oliveto. - (\*) 73% sulla, 27% erba medica. - (\*) Zucche da fraggio. - (\*) 2,0% uva per consumo diretto. - (\*) 2,0% per salamoia, 0,5% essiccata. - (\*) Altri prodotti da colture legnose, rispettivamente nel sessennio 1923-28 e nell'anno 1929: legna da ardere, q. 2.889 e q. 2.500; ghiande, q. 810 e q. 810. - (\*) Strame: 1923-28, q. 347; 1929, 347.

VI. - Produzione dei cereali

VII. - Produzione dei foraggi

COLTIVAZIONI	SUPERFICIE complessiva (ettari)	PRODUZIONE (q.)				COLTIVAZIONI	SUPERFICIE complessiva (ettari)	PRODUZIONE (q.)			
		media per ettaro	totale in base al rend. unit.	1923-28	1929			media per ettaro	totale in base al rend. unit		



### 6. - OLIVETO CITRA

REGIONE AGRARIA DI MONTAGNA

ZONA AGRARIA

DELL'ALTA VALLE DEL SELE

Tab. III

I - Dati generali

1. Dati geografici	2. Popolazione (Censim. 21-IV-1931-IX)		3. Popolazione agricola (*) (Censim. 21-IV-1931-IX)			4. Aziende agricole (Censim. agr. 19-III-1930-VIII)					5. Bestiame (Censim. agr. 18-III-1930-VIII)					
	Presente:		Posit. profes. capo famiglia	Famiglie	Componenti	Classi di ampiezza		Num.	Superf. ha.	Superf. ha.	Num.	Superf. ha.	Bovini N.	Bovini:		
Giacitura prov. del territ. Collina	In complesso . . . . . 3.780		Conduc. terreni propri	445	2.351	1. Fino a 0,50 ha.	45	17	Economia diretta.	339	1.215	389	1.215	Vitelli e vitelle sotto l'anno N. 9		
	Per km <sup>2</sup> . { territoriale . . . . . 120 di super. { agr. e forest. . . . . 126		Fittavoli	18	99	2. da 0,51 a 1	86	67							Affitto . . . . . 2	5
Posizione geografica { lat. . . . . 40° 41' del centro princ. (*) { long. +2° 46'	Del centri . . . . . 1.485		Coloni	100	397	3. da 1,01 a 3	226	428	Colonie . . . . . 75	174	936	1.338	Vacche . . . . . 152			
	Delle case sparse . . . . . 2.295		Giornalieri	47	120	4. da 3,01 a 5	125	487						Mista . . . . . 174	936	500
Altimetria s/m del territorio { massima m. . . . . 1.142 minima . . . . . 90	Residente:		Altri addetti	3	7	5. da 5,01 a 10	75	534	Totale . . . . . 500	2.288	500	2.288	936			
	prevali (*) a 250-400		In complesso . . . . . 3.840	Totale	618 (*)	2.974	6. da 10,01 a 20	28						367	Totale . . . . . 500	2.288
del Centro principale (*) a 800		Per km <sup>2</sup> . { territoriale . . . . . 122 di super. { agr. e forest. . . . . 127	(*) Par km <sup>2</sup> . { territoriale . . . . . 95 di super. { agr. e forest. . . . . 99			7. da 20,01 a 50	3	74								
						8. da 50,01 a 100	-	-								
						9. da 100,01 a 500	2	319								
						10. oltre 500	-	-								
						Totale . . . . .	500	2.288								

### II - Superficie per qualità di coltura

### III - Ripartizione superficie seminativi

### IV - Superficie e densità delle colture legnose (\*)

QUALITÀ DI COLTURA	SUPERFICIE (ettari)		
	semplici	con piante legnose	totale
1. Seminativi . . . . .	1.018	702	1.715
2. Prati permanenti . . . . .	-	-	-
3. Prati-pascoli perm. . . . .	-	-	-
4. Pascoli permanenti . . . . .	578	-	578
5. Colture legnose specializzate . . . . .	-	58	58
6. Boschi (compresi i castagneti da frutto) . . . . .	-	610	610
7. Incolti produttivi . . . . .	63	-	63
<b>Totale . . . . .</b>	<b>1.649</b>	<b>1.365</b>	<b>3.014</b>
Superficie agraria e forestale . . . . .	3.014		
8. Superficie improduttiva . . . . .	132		
Superficie territoriale . . . . .	3.146		

COLTIVAZIONI	SUPERFICIE INTEGRANTE (ettari)	SUPERF. RIPETUTA COLTIVAZIONI INTERGALARI (ettari)		totale
		nel semi-nativi	nelle colt. legn. spec.	
1. Coltiv. avvicinate:	916	-	-	916
1. Cereali . . . . .	-	-	-	-
2. Coltiv. industriali . . . . .	-	-	-	-
3. Altre coltivazioni . . . . .	197	-	-	197
4. Foraggiere . . . . .	114	-	-	114
5. Riposi con o senza pasco. . . . .	274	-	-	274
Tare . . . . .	190	-	-	190
<b>Totale . . . . .</b>	<b>1.693</b>	-	-	<b>1.693</b>
6. Coltiv. permanenti:	-	-	-	-
6. Orti stabili, risale stab., ecc . . . . .	21	-	-	21
Tare . . . . .	1	-	-	1
<b>Totale . . . . .</b>	<b>22</b>	-	-	<b>22</b>
Superficie complessiva . . . . .	1.715			

COLTIVAZIONI	SUPERFICIE INTEGRANTE					SUPERFICIE RIPETUTA				
	a coltura specializzata					a coltura promiscua				
	pura		prevalente		mista	secondaria		promiscua		piante nelle tare sparse
1. Viti . . . . .	3	6.600	-	-	-	-	-	-	-	-
2. Olivi . . . . .	48 (*)	120	-	-	48	-	-	543 (*)	50	-
3. Agrumi . . . . .	-	-	-	-	-	-	-	-	-	-
4. Gelsi . . . . .	-	-	-	-	-	-	-	120 (*)	50	-
5. Fruttiferi . . . . .	-	-	-	-	-	-	-	-	-	-
6. Piante ornament. . . . .	-	-	-	-	-	-	-	-	-	-
7. Altre . . . . .	-	-	-	-	-	-	-	-	-	21
8. Vivali, canneti, ecc. . . . .	-	-	-	-	-	-	-	-	-	-
Tare . . . . .	2	-	-	-	2	-	-	-	-	-
Superficie compless. . . . .	53	-	-	-	53	-	-	-	-	-

### V - Superficie e produzione delle singole coltivazioni - Densità delle coltivazioni legnose

N. elenco coltivazioni (*)	QUALITÀ DI COLTURA E COLTIVAZIONI	SUPERFICIE (ettari)		PRODUZIONE (quintali)						N. elenco coltivazioni (*)	QUALITÀ DI COLTURA E COLTIVAZIONI	SUPERFICIE (ettari)				PRODUZIONE (quintali)												
		integrante	ripetuta	media per ettaro		totale in base al rendim. unit.		a coltura pura	a coltura mista prevalente			totale	integrante		ripetuta		media per ha. sulla superf. integ. a colt. pura (col. 8)		totale (relat. alle superf. di cui alle colt. 5+6+7+8)									
				1923-'28	1929	1923-'28	1929						1923-'28	1929	1923-'28	1929	1923-'28	1929	1923-'28	1929								
<b>Seminativi</b>																												
<i>Semplici e con piante legnose</i>																												
1	Frumento { tenero . . . . .	726	-	10,7	-	10,7	13,2	7.798	9.605	40	Viti . . . . .	3	-	-	-	-	-	-	-	-	-	-	-	-	-	-	-	-
2	Frumento { duro . . . . .	76	-	10,8	-	10,8	13,3	819	1.009	41	Olivi . . . . .	48	-	-	-	-	543	45,0	50,0	8.858 (*)	10.323	50	-	-	-	-	-	-
3	Segale . . . . .	15	-	7,7	-	7,7	9,7	115	145	42	Aranzi . . . . .	120	-	-	-	-	-	-	-	-	-	-	-	-	-	-	-	
4	Orzo . . . . .	15	-	9,7	-	9,7	11,3	145	170	43	Mandarini . . . . .	-	-	-	-	-	-	-	-	-	-	-	-	-	-	-	-	
5	Avena . . . . .	15	-	9,7	-	9,7	11,3	145	170	44	Limoni . . . . .	-	-	-	-	-	-	-	-	-	-	-	-	-	-	-	-	
6	Riso (risone) . . . . .	84	-	16,3	-	16,3	13,3	1.368	1.120	45	Altri agrumi . . . . .	-	-	-	-	-	-	-	-	-	-	-	-	-	-	-	-	
7	Grano tuoro { maggengo . . . . .	-	-	-	-	-	-	-	-	46	Gelsi . . . . .	-	-	-	-	-	-	-	-	-	-	-	-	-	-	-	-	
8	Grano tuoro { cinquantino . . . . .	-	-	-	-	-	-	-	-	47	Meli . . . . .	-	-	-	-	-	120	-	-	-	-	720	720	-	-	-	-	
9	Altri cereali . . . . .	-	-	-	-	-	-	-	-	48	Peri . . . . .	-	-	-	-	-	30	-	-	-	-	-	-	-	-	-	-	
10	Barbabietole da zucchero . . . . .	-	-	-	-	-	-	-	-	49	Cotogni e melagrani . . . . .	-	-	-	-	-	-	-	-	-	-	-	-	-	-	-	-	
11	Canapa { seme . . . . .	14	-	34,6	-	34,6	34,6	485	485	50	Peschi . . . . .	-	-	-	-	-	-	-	-	-	-	-	-	-	-	-	-	
12	Canapa { tiglio . . . . .	100	-	8,6	-	8,6	10,6	860	1.000	51	Albicocchi . . . . .	-	-	-	-	-	-	-	-	-	-	-	-	-	-	-	-	
13	Lino { seme . . . . .	88	-	13,4	-	13,4	13,4	1.110	1.110	52	Albicocchi . . . . .	-	-	-	-	-	-	-	-	-	-	-	-	-	-	-	-	
14	Lino { tiglio . . . . .	-	-	-	-	-	-	-	-	53	Boschi . . . . .	-	-	-	-	-	610	-	-	-	-	-	-	-	-	-	-	
15	Tabacco . . . . .	-	-	-	-	-	-	-	-	54	di cui castagneti da frutto . . . . .	-	-	-	-	-	-	-	-	-	-	-	-	-	-	-	-	
16	Altre coltivazioni industriali . . . . .	-	-	-	-	-	-	-	-	55	Inculti produttivi . . . . .	-	-	-	-	-	63	-	-	-	-	-	-	-	-	-	-	
17	Patate . . . . .	14	-	34,6	-	34,6	34,6	485	485	56	Superficie agraria e forestale . . . . .	-	-	-	-	-	3.014	-	-	-	-	-	-	-	-	-	-	
18	Fave da seme . . . . .	100	-	8,6	-	8,6	10,6	860	1.000	57																		
19	Fagioli . . . . .	88	-	13,4	-	13,4	13,4	1.110	1.110	58																		
20	Ceci . . . . .	-	-	-	-	-	-	-	-	59																		
21	Olerchie . . . . .	-	-	-	-	-	-	-	-	60																		
22	Lenticchie . . . . .	-	-	-	-	-	-	-	-	61																		
23	Lupini . . . . .	-	-	-	-	-	-	-	-	62																		
24	Piselli . . . . .	-	-	-	-	-	-	-	-	63																		
25	Veccia . . . . .	-	-	-	-	-	-	-	-	64																		
26	Altre leguminose da granella . . . . .	-	-	-	-	-	-	-	-	65																		
27	Legumi freschi da sgusciare . . . . .	-	-	-	-	-	-	-	-	66																		
28	Asparagi . . . . .	-	-	-	-	-	-	-	-	67																		
29	Carciofi . . . . .	-	-	-	-	-	-	-	-	68																		
30	Cardi, finocchi e sedani . . . . .	-	-	-	-	-	-	-	-	69																		
31	Cavoli . . . . .	-	-	-	-	-	-	-	-	70																		
32	Cavolfiori . . . . .	-	-	-	-	-	-	-	-	71																		
33	Cipolle e aglio . . . . .	-	-	-	-	-	-	-	-	72																		
34	Pomodori (*) . . . . .	11	-	150,0	-	150,0	150,0	1.650	1.650	73																		
35	Peperoni e cocomeri . . . . .	-	-	-	-	-	-	-	-	74																		
36	Altri ortaggi (*) . . . . .	10	-	100,0	-	100,0	100,0	1.000	1.000	75																		
37	Orti familiari (*) . . . . .	-	-	-	-	-	-	-	-	76																		
38	Flori (*) { recisi . . . . .	-	-	-	-	-	-	-	-	77																		
39	Flori (*) { e foglie da profum. . . . .	-	-	-	-	-	-	-	-	78																		
40	Colt. orn. e per fronda verde (*) . . . . .	-	-	-	-	-	-	-	-	79																		
41	Altre coltivazioni . . . . .	-	-	-	-	-	-	-	-	80																		
42	Prati avvicinati (*) . . . . .	104	-	52,6	-	52,6	52,5	5.470	5.455	81																		
43	Id. id. (anno d'imp.) . . . . .	1	-	30,0	-	30,0	45,0	30	45	82																		
44	Erbai annuali (*); intercalari . . . . .	11	-	42,7	-	42,7	42,7	470	470	83																		
45	Riposi con o senza pascolo . . . . .	274	-	-	-	-	-	-	-	84																		
46	Tare . . . . .	191	-	-	-	-	-	-	-	85																		
	<b>Totale . . . . .</b>	<b>1.715</b>	-	-	-	-	-	-	-	86																		
<b>Prati, prati-pasc. e pasco. perm.</b>																												
<i>Semplici e con piante legnose</i>																												



7. - PALOMONTE

REGIONE AGRARIA DI MONTAGNA

ZONA AGRARIA

DELL' ALTA VALLE DEL SELE

Tav. III.

L. - Dati generali

Table with 5 main columns: 1. Dati geografici, 2. Popolazione, 3. Popolazione agricola, 4. Aziende agricole, 5. Bestiame. Includes sub-headers like 'Presente', 'Residente', 'Posit. professa', 'Famiglie', 'Componenti', 'Classi di ampiezza', 'Sistemi di conduz.', 'Bovini', 'Equini', 'Suini', 'Ovini', 'Caprini'.

II. - Superficie per qualità di coltura

III. - Ripartizione superficie seminativa

IV. - Superficie e densità delle colture legnose

Table II: Superficie per qualità di coltura. Columns: Qualità di coltura, Qualità di coltura (semplici, con piante legnose, totale), Superficie (ettari).

Table III: Ripartizione superficie seminativa. Columns: Colture (avvicendate, permanenti), Superficie (ettari), Ripetuta (colt. legn. spec., totale).

Table IV: Superficie e densità delle colture legnose. Columns: Colture (Viti, Olivi, Agrumi, etc.), Superficie (ettari), Densità (piante per ha.), Ripetuta (coltura promiscua, piante nelle tane).

V. - Superficie e produzione delle singole coltivazioni - Densità delle coltivazioni legnose

Table V: Superficie e produzione delle singole coltivazioni. Large table with columns for quality of cultivation, surface, production (quintals), and density. Includes sub-sections for 'Seminativi' and 'Coltivazioni legnose'.

(\*) Sulla. - (\*) Vecchia ed avena. - (\*) 1,5% per salamola, 1,5% essicata. - (\*) Altri prodotti da colture legnose, rispettiv. nel sessennio 1923-28 e nell'anno 1929: legna da ardere, q. 2.108 e q. 1.701; ghiande, q. 1.320 e q. 1.320. - (\*) Stramo: 1923-28, q. 266; 1929, q. 266.

VI. - Produzione dei cereali

VII. - Produzione dei foraggi

Table VI: Produzione dei cereali. Columns: Colture, Superficie complessiva, Produzione (media per ettaro, totale in base al rend. unit.).

Table VII: Produzione dei foraggi. Columns: Colture, Prod. Tot., Produz. Accessoria, Prod. Foraggi. Includes sub-sections for 'Prati avvicendati', 'Id. anno d'imp.', etc.

(\*) Vedi « Avvertenze alle tavole »: pag. 3.



### 8. - SANTOMENNA

REGIONE AGRARIA DI MONTAGNA

ZONA AGRARIA

DELL'ALTA VALLE DEL SELE

Tav. III

I. - Dati generali

1. Dati generali	2. Popolazione (Censim. 21-IV-1928)		3. Popolazione agricola (*) (Censim. 21-IV-1928-IX)			4. Azienda agricola (*) (Censim. agr. 19-III-1929-VII)				5. Bestiame (*) (Censim. agr. 1928-VIII)	
	Presente	In complesso	Fam. profess. capofamiglia	Fam. agr.	Com. possidenti	Classi di aziende	Num. Superf. ha.	Sistema di conduz.	Num. Superf. ha.	Sociali N.	Bovini
Giudatura prov. del territ.: <b>Montagna</b>		1.331				1. Fino a 0,50 ha.	37	8		70	
Posizione geografica del Centro principale (*)	lat. 40° 48' long. 15° 52'	139	86	396		2. da 0,51 a 1	29	22	156	185	
Altitudine s/m del territorio	minima: 351	127	12	40		3. da 1,01 a 3	123	233	57	158	
del Centro principale (*)	media: 730-950	147	24	75		4. da 3,01 a 5	43	163	13	23	
	maxima: 950	157	1	7		5. da 5,01 a 10	21	125	18	114	
		157				6. da 10,01 a 20	4	58	32	114	
		157				7. da 20,01 a 50	1	86			
		157				8. da 50,01 a 100					
		157				9. da 100,01 a 500					
		157				10. oltre 500					
		157				Totale	360	496	260	636	

II. - Superficie per qualità di coltura

III. - Ripartizione superficie seminativa

IV. - Superficie e densità delle colture legnose (\*)

QUALITÀ DI COLTURA	SUPERFICIE (ettari)		
	semplici	colte legnose	totale
1. Seminativi	374	32	406
2. Prati permanenti			
3. Prati-pascoli permanenti	262		262
4. Pascoli permanenti			
5. Colture legnose specializzate		43	43
6. Boschi (compresi i castagneti da frutto)	59	6	65
7. Incolti produttivi			59
Totale	695	78	773
Superficie agraria e forestale			830
8. Superficie improduttiva			48
Superficie territoriale			878

COLTIVAZIONI	SUPERFICIE INVESTITA (ettari)	SUPERF. RISPETTA COLTIVAZIONI INTERCALARI (ettari)		totale
		nel seminativo	nelle colte legn. spec.	
1. Cereali	264			
2. Colte industriali				
3. Altre coltivazioni	45			
4. Foraggiere				
5. Riposi con e senza pasco. Tare	74			
	20			
Totale	408			
6. Ortistabili, risale stab., ecc. Tare	3			
Totale	3			
Superficie complessiva	406			

COLTIVAZIONI	SUPERFICIE INTEGRANTE a coltura specializzata				SUPERFICIE RIPETUTA			
	pura		mista		a coltura promiscua		piante nelle bare e sparse	
	ettari	n. medio piante per ha.	ettari	n. medio piante per ha.	ettari	n. medio piante per ha.	ettari	n. medio piante per ha.
1. Viti	14	(*) 666			14	12	1.250	
2. Olivi	14	(*) 120	12	(*) 50			31	(*) 50
3. Agrumi								
4. Gelai								
5. Fruttiferi								
6. Piante ornament.								
7. Altre								
8. Vivali, canneti, ecc. Tare	2		1					
Superficie compless.	30		13		14		1.250	

V. - Superficie e produzione delle singole coltivazioni - Densità delle coltivazioni legnose

QUALITÀ DI COLTURA	SUPERFICIE (ettari)	PRODUZIONE (quintali)					QUALITÀ DI COLTURA	SUPERFICIE (ettari)				PRODUZIONE (quintali)						
		media per ettaro		totale in base al rendim. unit.				Integrante	ripetuta	media per ha. sulla superf. integr. a colt. pura (col. 3)	totale (relativo a superf. di cui alle colt. 5+6+7+8)	1923-'28	1929	(*) 1923-'28	1929			
		1923-'28	1929	1923-'28	1929	1923-'28										1929	(*) 1923-'28	1929
<b>Seminativi</b>																		
1. Frumento tenero	249,0	5,3	5,3	7,3	1.369	1.323												
2. Segale																		
3. Orzo																		
4. Avena																		
5. Riso (risone)																		
6. Granturco maggengo	15,0	6,3	6,3	5,3	95	80												
7. Granturco cinquantino																		
8. Altri cereali																		
9. Barbabietole da zucchero																		
10. Canapa seme																		
11. Canapa fieno																		
12. Lino seme																		
13. Lino fieno																		
14. Tabacco																		
15. Altre coltivazioni industriali																		
16. Patate	15,0	31,7	31,7	31,7	475	475												
17. Fave da seme	30,0	6,5	6,5	8,5	195	255												
18. Fagioli																		
19. Ceci																		
20. Cicerchie																		
21. Lenticchie																		
22. Lupini																		
23. Piselli																		
24. Veccia																		
25. Altre leguminose da granella																		
26. Legumi freschi da sgusciare																		
27. Asparagi																		
28. Carciofi																		
29. Cardi, spinaci e sedani																		
30. Cavoli (*)	1,0	300,0	300,0	300,0	300	300												
31. Cavolfiori (*)	0,5	300,0	300,0	300,0	150	150												
32. Cipolle e aglio																		
33. Pomodori (*)	1,0	300,0	300,0	300,0	300	300												
34. Peperoni e peperoni																		
35. Altri ortaggi (*)	0,5	200,0	200,0		100	100												
36. Orti familiari (*)																		
37. Fiori (*) recisi																		
38. Fiori (*) e foglie da profum.																		
39. Colt. ora e per fronda verde (*)																		
40. Altre coltivazioni																		
41. Prati avvicendati																		
42. Id. (anno d'imp.)																		
43. Erbai annuali; intercalari	74,0																	
44. Riposi con o senza pascolo. Tare	20,0																	
Totale	496,0																	
<b>Prati, prati-pasc. e pasc. perm. Sempl. e con piante legnose</b>																		
45. Prati permanenti																		
46. Prati-pascoli permanenti	262				524	524												
47. Pascoli permanenti																		
48. Nelle tare, riposi, incolti, ecc. (*) Tare	202	2,0	3,6	2,0	722	722												
Totale	262																	
<b>Coltivazioni legnose</b>																		
a) superficie																		
b) n. medio piante per ha.																		
49. Viti	14	(*) 666			14	12	1.250											
50. Olivi	14	(*) 120	12	(*) 50	26	31	50	30,0	35,0	1.065	1.264							
51. Agrumi																		
52. Gelai																		
53. Fruttiferi																		
54. Piante ornament.																		
55. Altre																		
56. Vivali, canneti, ecc. Tare	2		1		3													
Totale	30		13		43													
73. Boschi di cui castagneti da frutto					60													
Inculti produttivi					59													
Superficie agraria e forestale					830													

(\*) In orti industriali - (\*) Id. ortaggi da frutti - (\*) 20% uva per consumo diretto - (\*) Altri prodotti da colture legnose, rispettivamente nel sessennio 1923-'28 e nell'anno 1929: legna da ardere, q. 514 e q. 460 - (\*) Strame: 1923-'28, q. 23; 1929, q. 23

VI. - Produzione dei cereali

VII. - Produzione dei foraggi

COLTIVAZIONI	SUPERFICIE complessiva (ettari)	PRODUZIONE (q.)				COLTIVAZIONI	
--------------	---------------------------------	-----------------	--	--	--	--------------	--

9. - VALVA

REGIONE AGRARIA DI MONTAGNA

ZONA AGRARIA

Tab. III.

I. - Dati generali

DELL'ALTA VALLE DEL SELE

Table I: General data. Columns include: 1. Dati geografici (Geographical data), 2. Popolazione (Censim. 21-IV-1931-IX) (Population), 3. Popolazione agricola (Censim. 21-IV-1931-IX) (Agricultural population), 4. Aziende agricole (Censim. agr. 19-III-1930-VIII) (Agricultural enterprises), 5. Bestiame (Censim. agr. 19-III-1930-VIII) (Livestock).

II. - Superficie per qualità di coltura

III. - Ripartizione superficie seminativi

IV. - Superficie delle colture legnose (\*)

Table II: Surface by quality of cultivation. Columns: QUALITÀ DI COLTURA, SUPERFICIE (ettari) with sub-columns for sempriti, con piante legnose, and totale.

Table III: Distribution of sown surface. Columns: COLTIVAZIONI, SUPERFICIE INTEGRANTE (ettari), and SUPERF. RIPETUTA COLTIVAZIONI INTERCALARI (ettari).

Table IV: Surface of woody crops. Columns: COLTIVAZIONI, SUPERFICIE INTEGRANTE (a coltura specializzata), and SUPERFICIE RIPETUTA (a coltura promiscua).

V. - Superficie e produzione delle singole colture - Densità delle colture legnose

Table V: Surface and production of individual crops. Columns: QUALITÀ DI COLTURA E COLTIVAZIONI, SUPERFICIE (ettari), PRODUZIONE (quintali), and DENSITÀ DELLE COLTURE LEGNOSE.

(\*) Erba medica. - (\*) Preval. trifoglio. - (\*) 5,0% uva per consumo diretto. - (\*) 2,0% per salamola, 1,0% essicata. - (\*) Altri prodotti da colture legnose, rispettiv. nel sessennio 1923-28 e nell'anno 1929: legna da ardere, q. 7.879 e q. 7.879; ghiande, q. 128 e q. 128. - (\*) Strame: 1923-28, q. 543; 1929, q. 543.

VI. - Produzione dei cereali

VII. - Produzione dei foraggi

Table VI: Production of cereals. Columns: COLTIVAZIONI, SUPERFICIE complessiva (ettari), and PRODUZIONE (q.) with sub-columns for media per ettaro and totale in base al rendim. unit.

Table VII: Production of forage. Columns: COLTIVAZIONI, PROD. TOT. (media 1923-28, 1929), and PROD. ACCESSORIA (media 1923-28, 1929).

(\*) Vedi « Avvertenze alle tavole »: pag. 3.

*Segue* **TAVOLA III**

---

**COMUNI DELLA ZONA AGRARIA XXXIV - VALLE DEL TÀNAGRO**

- |                 |                             |
|-----------------|-----------------------------|
| 10. Auletta     | 16. Ricigliano              |
| 11. Buccino     | 17. Romagnano al Monte      |
| 12. Caggiano    | 18. Salvitelle              |
| 13. Pertosa     | 19. San Gregòrio Magno      |
| 14. Petina      | 20. Sicignano degli Alburni |
| 15. Postiglione |                             |
-

# 10. - AULETTA

REGIONE AGRARIA DI MONTAGNA

ZONA AGRARIA

Tav. III.

I - Dati generali

DELLA VALLE DEL TANAGRO

1. Dati geografici	2. Popolazione (Censim. 21-IV-1931-LX)	3. Popolazione agricola (*) (Censim. 21-IV-1931-LX)			4. Aziende agricole (*) (Censim. agr. 19-III-1930-VIII)					5. Bestiame (*) (Censim. agr. 19-III-1930-VIII)	
		Posiz. profess. capo famiglia	Famiglie	Componenti	Classi di ampiezza	Num.	Superf. ha.	Sistema di conduz.	Num.	Superf. ha.	Bovini N.
Giacitura prev. del territorio: Collina Posizione geografica del Centro princ. (*) lat. . . . . 46° 33' long. . . . . +2° 58' (massima m. 1.290) Altitudine s/m minima . . . 182 del territorio (preval. *) . . . 800-900 del Centro principale (*) . . . 281	Presente: In complesso . . . . . 2.632 Per km <sup>2</sup> territoriale . . . 74 di superf. agr. e forest. . . 70 Del centri . . . . . 2.186 Delle case sparse . . . . . 496 Residente: In complesso . . . . . 2.650 Per km <sup>2</sup> territoriale . . . 74 di superf. agr. e forest. . . 77	Conduc. terreni propri . . . . . 258 Fittavoli . . . . . 116 Coloni . . . . . 21 Giornalieri . . . . . 43 Altri addetti . . . . . 14 Totale . . . . . 452 (*) 2.004 (*) Per km <sup>2</sup> territoriale . . . 56 di superf. agr. e forest. . . 53	1. Fino a 0,50 ha. . . . . 61 2. da 0,51 a 1 . . . . . 56 3. . . . . 172 4. . . . . 106 5. . . . . 61 6. . . . . 11 7. . . . . 8 8. . . . . 2 9. . . . . 1 10. . . . . 1 Totale . . . . . 478 2.680	Economia diretta . . . . . 198 Affitto . . . . . 41 Colonata . . . . . 19 Mista . . . . . 215 Totale . . . . . 478 2.680	198 60 51 832	1.737 60 51 832	Bovini N. 197 Equini . . . . . 287 Suini . . . . . 322 Ovini . . . . . 1.699 Caprini . . . . . 497	Bovini: Vitelli e vitelle sotto l'anno N. . . . . 49 Manzette, manze e giovenche . . . . . 9 Vacche . . . . . 83 Manzi e buoi . . . . . 50 Torelli e tori . . . . . 6			

## II - Superficie per qualità di coltura

QUALITÀ DI COLTURA	SUPERFICIE (ettari)		
	Qualità di coltura semplici	con piante legnose	totale
1. Seminativi . . . . .	907	217	1.124
2. Prati permanenti . . . . .	18	18	36
3. Prati-pascoli perm. . . . .	145	253	398
4. Pascoli permanenti . . . . .	-	805	805
5. Colture legnose specializzate . . . . .	-	1.129	1.129
6. Boschi (compresi castagneti da frutto) . . . . .	30	-	30
7. Incolti produttivi . . . . .	-	-	-
Totale . . . . .	1.090	2.404	3.494
Superficie agraria e forestale . . . . .	-	-	3.464
8. Superficie improduttiva . . . . .	-	-	100
Superficie territoriale . . . . .	-	-	3.564

## III - Ripartizione superficie seminativi

COLTIVAZIONI	SUPERFICIE INTEGRANTE (ettari)	SUPERF. RIPETUTA COLTIVAZIONI INTERCALARI (ettari)		totale
		nei seminativi	nelle colt. legn. spec.	
1. Cereali . . . . .	562	17	-	579
2. Coltiv. industriali . . . . .	259	16	-	275
3. Altre coltivazioni . . . . .	120	-	-	120
4. Foraggere . . . . .	79	-	-	79
5. Riposi con o senza pasc. Tare . . . . .	104	-	-	104
Totale . . . . .	1.124	33	-	1.157
6. Orti stabili, risale stab., ecc. Tare . . . . .	-	-	-	-
Totale . . . . .	-	-	-	-
Superficie complessiva . . . . .	1.124	-	-	1.124

## IV - Superficie e densità delle colture legnose (\*)

COLTIVAZIONI	SUPERFICIE INTEGRANTE a coltura specializzata					SUPERFICIE RIPETUTA		
	pura		prevalente		a coltura promiscua		piante nelle tare sparse	
	ettari	n. medio piante per ha.	ettari	n. medio piante per ha.	ettari	n. medio piante per ha.		
1. Viti (Sotegni vivi) . . . . .	140	(*) 6,829	-	-	64	(*) 31,88	68	(*) 11,51
2. Olivi . . . . .	543	(*) 160	64	(*) 84	607	-	174	(*) 86
3. Agrumi . . . . .	-	-	-	-	-	-	-	-
4. Gelsi . . . . .	-	-	-	-	-	-	-	-
5. Fruttiferi . . . . .	5	(*) 200	-	-	5	-	28	(*) 47
6. Piante ornament. . . . .	-	-	-	-	-	-	-	-
7. Altre . . . . .	-	-	-	-	-	-	309	-
8. Vivali, canneti, ecc. Tare . . . . .	49	-	4	-	53	-	-	-
Superficie compless. . . . .	737	-	68	-	805	-	-	-

## V - Superficie e produzione delle singole coltivazioni - Densità delle coltivazioni legnose

N. elenco coltivaz. (*)	QUALITÀ DI COLTURA E COLTIVAZIONI	SUPERFICIE (ettari)		PRODUZIONE (quintali)						N. elenco coltivaz. (*)	QUALITÀ DI COLTURA E COLTIVAZIONI	SUPERFICIE (ettari)			PRODUZIONE (quintali)			
		Integrante	ripetuta	media per ettaro		totale in base al rendim. unit.		Integrante	ripetuta			totale	media per ha. sulla superf. integ. a colt. pura (col. 3)	totale (relat. alla superf. di cui alle colt. 5+6+7+8)				
				1923-28	1929	1923-28 (col. 3+4)	1929 (col. 3+4)							1923-28	1929	(*) 1923-28	1929	
1	Seminativi Semplici e con piante legnose	323	(*) 43	8,7	7,1	8,5	10,4	(*) 3.128	(*) 3.793	49	Viti	140	64	68	68,8	85,7	(*) 13050	(*) 15999
2	Frumento { tenero . . . . .	103	-	8,0	-	8,0	10,7	824	1.102	50	Olivi	543	64	86	80,1	84,8	(*) 21164	(*) 25016
3	Segale . . . . .	-	-	-	-	-	-	-	-	51	Aranci	160	84	-	-	-	-	-
4	Orzo . . . . .	71	(*) 26	8,7	6,9	8,2	9,2	799	894	52	Mandarini	-	-	-	-	-	-	-
5	Avena . . . . .	-	-	-	-	-	-	-	-	53	Limoni	-	-	-	-	-	-	-
6	Riso (risone) . . . . .	65	-	16,5	-	16,5	20,0	1.070	1.299	54	Altri agrumi	-	-	-	-	-	-	-
7	Granoturco { maggengo . . . . .	-	-	-	-	-	-	-	-	55	Gelsi	-	-	-	-	-	-	-
8	cinquantino . . . . .	-	-	-	-	-	-	-	-	56	Meli	5	-	19	-	-	-	-
9	Altri cereali . . . . .	17	-	19,4	-	19,4	22,8	830	379	57	Peri	200	-	28	-	-	-	-
10	Barbabietole da zucchero . . . . .	-	-	-	-	-	-	-	-	58	Cotogni e melagrani	-	-	7	-	-	-	-
11	Canapa { seme . . . . .	-	-	-	-	-	-	-	-	59	Peschi	-	-	9	-	-	-	-
12	tiglio . . . . .	-	-	-	-	-	-	-	-	60	Albicocchi	-	-	25	-	-	-	-
13	Lino { seme . . . . .	-	-	-	-	-	-	-	-	61	Susini	-	-	10	-	-	-	-
14	tiglio . . . . .	-	-	-	-	-	-	-	-	62	Cilleggi	-	-	8	-	-	-	-
15	Tabacco . . . . .	-	-	-	-	-	-	-	-	63	Mandorli	-	-	9	-	-	-	-
16	Altre coltivazioni industriali . . . . .	-	-	-	-	-	-	-	-	64	Noci	-	-	10	-	-	-	-
17	Patate . . . . .	10	-	100,0	-	100,0	120,0	1.000	1.200	65	Nocciuoli	-	-	28	-	-	-	-
18	Fave da seme . . . . .	236	(*) 45	7,9	5,2	7,4	5,7	2.087	1.602	66	Fichi	-	-	17	-	-	-	-
19	Fagioli . . . . .	9	(*) 45	14,7	6,7	8,1	9,2	435	497	67	Carrubi	-	-	-	-	-	-	-
20	Ceci (*) . . . . .	-	-	-	2,6	2,6	3,1	116	140	68	Altri fruttiferi	-	-	-	-	-	-	-
21	Cicerchie . . . . .	-	-	-	-	-	-	-	-	69	Piante ornament. (*)	-	-	-	-	-	-	-
22	Lenticchie . . . . .	-	-	-	-	-	-	-	-	70	Altre piante legnose	-	-	-	-	-	-	-
23	Lupini (*) . . . . .	-	-	-	-	-	-	-	-	71	Canneti, vincheti	-	-	-	-	-	-	-
24	Piselli . . . . .	-	-	-	-	-	-	-	-	72	Vivali (*)	49	4	53	-	-	-	-
25	Veccia . . . . .	-	-	-	-	-	-	-	-	Tare	-	-	-	-	-	-	-	
26	Altre leguminose da granella . . . . .	-	-	-	-	-	-	-	-	Totale . . . . .	805	-	-	-	-	-	-	-
27	Legumi freschi da sgucciare . . . . .	-	-	-	-	-	-	-	-	78	Boschi: di cui castagneti da frutto	1.139	-	-	10,0	10,0	(*)	(*)
28	Asparagi . . . . .	-	-	-	-	-	-	-	-	Superficie agraria e forestale . . . . .	3.464	-	-	-	-	-	-	-
29	Carciofi . . . . .	-	-	-	-	-	-	-	-									
30	Cardi, finocchi e sedani . . . . .	-	-	-	-	-	-	-	-									
31	Cavoli . . . . .	-	-	-	-	-	-	-	-									
32	Cavolfiori . . . . .	-	-	-	-	-	-	-	-									
33	Cipolle e aglio . . . . .	-	-	-	-	-	-	-	-									
34	Pomodori . . . . .	2	-	300,0	-	300,0	350,0	600	700									
35	Poponi e cocomeri . . . . .	-	-	-	-	-	-	-	-									
36	Altri ortaggi (*) . . . . .	2	-	40,0	-	40,0	50,0	80	100									
37	Orti familiari (*) . . . . .	-	-	-	-	-	-	-	-									
38	Flori (*) { recisi . . . . .	-	-	-	-	-	-	-	-									
39	{ e foglie da profum. . . . .	-	-	-	-	-	-	-	-									
40	Colt. orn. e per fronda verde (*) . . . . .	-	-	-	-	-	-	-	-									
41	Altre coltivazioni . . . . .	-	-	-	-	-	-	-	-									
42	Prati avvicendati (*) . . . . .	69	-	51,2	-	51,2	56,6	3.536	3.902									
43	Id. id. (anno d'imp.) . . . . .	7	-	12,0	-	12,0	14,0	84	98									
44	Erba: annuali (*); intercalari . . . . .	44	(*) 13	33,2	27,7	31,9	28,0	1.820	1.596									
45	Riposi con o senza pascolo . . . . .	79	-	-	-	-	-	-	-									
46	Tare . . . . .	104	-	-	-	-	-	-	-									
	Totale . . . . .	1.124	-	-	-	-	-	-	-									
47	Prati, prati-pasc. e pasc. perm. Semplici e con piante legnose	-	-	-	-	-	-	-	-									
48	Prati permanenti . . . . .	11	-	15,0	-	15,0	20,0	165	220									
49	Pascoli permanenti . . . . .	358	-	2,9	-	2,9	3,6	1.035	1.293									
50	Nelle tare, riposi, incolti, ecc. (*) . . . . .	7	-	1,1	-	1,1	1,3	1.791	2.041									
51	Tare . . . . .	-	-	-	-	-	-	-	-									
	Totale . . . . .	376	-	-	-	-	-	-	-									

(\*) Ha. 35 nell'oliveto; ha. 8 nel vigneto, - (\*) 2,0% marzuolo. - (\*) Nell'oliveto. - (\*) Id. ha. 36; nel vigneto ha. 9. - (\*) Consoc. al granturco maggengo per ha. 29. - (\*) Id. per ha. 36; nel vigneto ha. 9. - (\*) Nel frutteto. - (\*) Ortaggi da frutt. - (\*) 57% erba medica, 43% sulla; con prod. di semine q. 30 nel sessennio e q. 30 nel 1929. - (\*) Specie diverse. - (\*) Erba annuali nelle colt. legn. specializz. - (\*) 5,0% uva da tavola. - (\*) 1,0% per salamola. - (\*) Altri prodotti da colture legnose, rispettv. nel sessennio 1923-28 e nell'anno 1929: legna da ardere, q. 12.695 e q. 12.695; legname da lavoro, m. 28 e m. 28; ghiande q. 672 e q. 672. - (\*) Strame: 1923-28, q. 2.258; 1929, q. 2.258.

## VI - Produzione dei cereali

COLTIVAZIONI	SUPERFICIE complessiva (ettari)	PRODUZIONE (q.)				COLTIVAZIONI	SUPERFICIE complessiva (ettari)	PRODUZIONE (q.)			
		1923-28	1929	media per ettaro	totale in base al rendim. unit.			1923-28	1929	media per ettaro	totale in base al rendim. unit.
1. Frumento:											



11. - BUCCINO

REGIONE AGRARIA DI MONTAGNA

ZONA AGRARIA

Tav. III.

I. - Dati generali

DELLA VALLE DEL TANAGRO

Table I: Dati generali. Columns: 1. Dati geografici, 2. Popolazione, 3. Popolazione agricola, 4. Aziende agricole, 5. Bestiame.

II. - Superficie per qualità di coltura

III. - Ripartizione superficie seminativi

IV. - Superficie e densità delle colture legnose (\*)

Table II: Superficie per qualità di coltura. Columns: Qualità di coltura, Sempl. con legnose, Totale.

Table III: Ripartizione superficie seminativi. Columns: Coltivazioni, Superficie irrigata, nel seminativi, nelle colt. legn. spec., Totale.

Table IV: Superficie e densità delle colture legnose. Columns: Coltivazioni, Superficie integrante, Superficie ripetuta, Densità.

V. - Superficie e produzione delle singole coltivazioni - Densità delle coltivazioni legnose

Table V: Superficie e produzione delle singole coltivazioni. Columns: Qualità di coltura, Superficie, Produzione, Densità.

VI. - Produzione dei cereali

VII. - Produzione dei foraggi

Table VI: Produzione dei cereali. Columns: Coltivazioni, Superficie complessiva, Produzione.

Table VII: Produzione dei foraggi. Columns: Coltivazioni, Produzione, Produzione accessoria.

(\*) Vedi « Avvertenze alle tavole »: pag. 3.

# 12. - CAGGIANO

REGIONE AGRARIA DI MONTAGNA

ZONA AGRARIA

Tab. III.

I. - Dati generali

DELLA VALLE DEL TANAGRO

1. Dati geografici	2. Popolazione (Censim. 21-IV-1931-IX)	3. Popolazione agricola (*) (Censim. 21-IV-1931-IX)			4. Aziende agricole (*) (Censim. agr. 19-III-1930-VIII)				5. Bestiame (*) (Censim. agr. 19-III-1930-VIII)				
		Presente:	Posit. capo famiglia	Fam. glie	Com. ponenti	Classi di aziende	Superf. ha.	Superf. ha.	Num.	Superf. ha.	Bovini N.	Bovini:	
Giacitura prev. del territ.: <i>Alta collina</i> Posizione geografica del Centro princ. (*) lat. 40° 34' long. +8° 2'	In complesso . . . . . 3.412 Per km <sup>2</sup> territoriale . . . . . 97 di superf. agr. e forest. . . . . 101 Del centri . . . . . 3.184 Delle case sparse . . . . . 228	Cond. terreni propri . . . . . 868 Fittavoli . . . . . 12 Coloni . . . . . 107 Ghorralleri . . . . . 59 Altri addetti . . . . . 30	1.822 59 541 205 172	1. Fino a 0,50 ha. . . . . 29 2. da 0,51 a 1 . . . . . 42 3. da 1,01 a 3 . . . . . 188 4. da 3,01 a 5 . . . . . 173 5. da 5,01 a 10 . . . . . 98 6. da 10,01 a 20 . . . . . 23 7. da 20,01 a 50 . . . . . 4 8. da 50,01 a 100 . . . . . 1 9. da 100,01 a 500 . . . . . 412 10. oltre 500 . . . . . -	Sistema di conduz.	Num.	Superf. ha.	Totale . . . . . 556	2.569	Totale . . . . . 556	2.569	Bovini N. 288 Equini . . . . . 388 Suini . . . . . 578 Ovini . . . . . 3.788 Caprini . . . . . 694	Bovini: Vitelli e vitelle sotto l'anno N. 72 Manzette, manze e giovenche . . . 18 Vacche . . . . . 139 Manzi e buoi . . . 28 Torelli e tori . . . 1

## II. - Superficie per qualità di coltura

## III. - Ripartizione superficie seminativi

## IV. - Superficie e densità delle colture legnose (\*)

QUALITÀ DI COLTURA	SUPERFICIE (ettari)			COLTIVAZIONI	SUPERFICIE INTEGRANTE (ettari)	SUPERF. RIPETUTA COLTIVAZIONI INTERCALARI (ettari)		COLTIVAZIONI	SUPERFICIE INTEGRANTE a coltura specializzata				SUPERFICIE RIPETUTA				
	semplici	con piante legnose	totale			nel seminativi	nelle colt. legn. spec.		totale	pura		mista		a coltura promiscua		piante nelle tare sparse	
										ettari	n. medio piante per ha.	ettari	n. medio piante per ha.	ettari	n. medio piante per ha.	ettari	n. medio piante per ha.
1. Seminativi . . . . .	1.360	209	1.569	1. Cereali . . . . .	956	-	-	1. Viti . . . . .	160	6.825	-	-	160	-	-	56 (*) 1650	-
2. Prati permanenti . . . . .	8	-	8	2. Coltiv. industriali . . . . .	2	-	-	2. Olivi . . . . .	165	171	-	-	165	-	-	78 (*) 108	-
3. Prati-pascoli perm. . . . .	11	-	11	3. Altre coltivazioni . . . . .	284	-	-	3. Agrumi . . . . .	-	-	-	-	-	-	-	-	-
4. Pascoli permanenti . . . . .	637	317	954	4. Foraggere . . . . .	68	86	86	4. Gelsi . . . . .	-	-	-	-	-	-	-	-	-
5. Colture legnose specializzate . . . . .	-	347	347	5. Riposi con o senza pasc. . . . .	96	-	-	5. Fruttiferi . . . . .	-	-	-	-	-	-	-	90 (*) 28	-
6. Boschi (compresi i castagneti da frutto) . . . . .	-	244	244	Tare . . . . .	163	-	-	6. Piante ornament. . . . .	-	-	-	-	-	-	-	-	12
7. Incolti produttivi . . . . .	258	-	258	Totale . . . . .	1.569	86	86	7. Altre . . . . .	-	-	-	-	-	-	-	845	-
Totale . . . . .	2.289	1.117	3.406	6. Orti stabili, risale stab. ecc. . . . .	-	-	-	8. Vivali, canneti, ecc. . . . .	22	-	-	-	22	-	-	-	-
Superficie agraria e forestale . . . . .	-	-	3.386	Tare . . . . .	-	-	-	Superficie compless. . . . .	347	-	-	-	347	-	-	-	-
8. Superficie improduttiva . . . . .	-	-	140	Totale . . . . .	-	-	-										
Superficie territoriale . . . . .	-	-	3.526	Superficie complessiva . . . . .	1.569	-	-										

## V. - Superficie e produzione delle singole coltivazioni - Densità delle coltivazioni legnose

N. elenco coltivaz. (*)	QUALITÀ DI COLTURA E COLTIVAZIONI	SUPERFICIE (ettari)		PRODUZIONE (quintali)					N. elenco coltivaz. (*)	QUALITÀ DI COLTURA E COLTIVAZIONI	SUPERFICIE (ettari)				PRODUZIONE (quintali)					
		integrante	ripetuta	media per ettaro		totale in base al rendim. unit.					a coltura pura	a coltura mista prevalente	totale	ripetuta		per ha. sulla superf. integ. a colt. pura (col. 8)		totale		
				1923-28	1929	1923-28 (col. 3+4) x (col. 7)	1929 (col. 3+4) x (col. 8)	integrante						ripetuta	1923-28	1929	(*) 1923-28	1929		
1	Seminativi Semplici e con piante legnose																			
1	Frumento tenero . . . . .	375 (*)	26	11,2	6,5	10,9	11,9	(*) 4.867 (*) 4.788	1	Viti . . . . .	160	-	160	-	56	-	48,8	62,0	(*) 9.130 (*) 11.740	
2	Frumento duro . . . . .	209 (*)	29	7,8	6,6	7,2	8,8	1.708	1.969	2	Olivi . . . . .	165	-	165	-	78	-	22,2	31,0	(*) 5.550 (*) 7.533
3	Segale . . . . .	8	-	7,8	-	7,8	8,8	334	301	3	Aranci . . . . .	-	-	-	-	-	-	-	-	-
4	Orzo . . . . .	23	-	12,0	-	12,0	13,1	276	301	4	Mandarini . . . . .	-	-	-	-	-	-	-	-	-
5	Avena . . . . .	108 (*)	17	7,6	6,8	7,5	8,5	932	1.059	5	Limoni . . . . .	-	-	-	-	-	-	-	-	-
6	Riso (risone) . . . . .	-	-	-	-	-	-	-	-	6	Altri agrumi . . . . .	-	-	-	-	-	-	-	-	-
7	Grano turco maggenno . . . . .	208	-	9,5	-	9,5	10,8	1.919	2.194	7	Gelsi . . . . .	-	-	-	-	-	-	-	-	-
8	Altri cereali . . . . .	-	-	-	-	-	-	-	-	8	Meli . . . . .	-	-	-	-	90	-	-	-	172
9	Barbabietole da zucchero . . . . .	-	-	-	-	-	-	-	-	9	Peri . . . . .	-	-	-	-	34	-	-	-	17
10	Canapa seme . . . . .	-	-	-	-	-	-	-	-	10	Cotogni e melagrani . . . . .	-	-	-	-	4	-	-	-	-
11	Canapa fieno . . . . .	-	-	-	-	-	-	-	-	11	Peschi . . . . .	-	-	-	-	6	-	-	-	10
12	Lino seme . . . . .	-	-	-	-	-	-	-	-	12	Albicocchi . . . . .	-	-	-	-	6	-	-	-	14
13	Lino fieno . . . . .	-	-	-	-	-	-	-	-	13	Susini . . . . .	-	-	-	-	25	-	-	-	8
14	Tabacco . . . . .	2	-	12,0	-	12,0	13,0	24	26	14	Altre piante legnose . . . . .	-	-	-	-	10	-	-	-	246
15	Altre coltivazioni industriali . . . . .	-	-	-	-	-	-	-	-	15	Canneti, vincheti . . . . .	-	-	-	-	5	-	-	-	34
16	Patate . . . . .	85	-	86,9	-	86,9	99,0	7.890	8.415	16	Vivali (*) . . . . .	22	-	22	-	-	-	-	-	261
17	Fave da seme . . . . .	132 (*)	57	27,8	6,4	7,4	6,4	1.898	1.210	17	Superficie agraria e forestale . . . . .	-	-	3.386	-	-	-	-	-	-
18	Fagioli (*) . . . . .	20	-	6,9	-	6,9	8,0	30	45	18										
19	Ceci . . . . .	20	-	6,9	-	6,9	8,0	30	45	19										
20	Cicerchie . . . . .	3	-	6,0	-	6,0	7,0	18	21	20										
21	Lenticchie . . . . .	3	-	6,0	-	6,0	7,0	18	21	21										
22	Lupini . . . . .	16	-	9,5	-	9,5	8,5	152	136	22										
23	Piselli . . . . .	16	-	9,5	-	9,5	8,5	152	136	23										
24	Veccia . . . . .	16	-	7,6	-	7,6	8,6	122	138	24										
25	Altre leguminose da granella . . . . .	-	-	-	-	-	-	-	-	25										
26	Legumi freschi da sugolare (*) . . . . .	10	-	37,0	-	37,0	37,0	370	370	26										
27	Asparagi . . . . .	-	-	-	-	-	-	-	-	27										
28	Cardi . . . . .	-	-	-	-	-	-	-	-	28										
29	Cardi, finocchi e sedani . . . . .	-	-	-	-	-	-	-	-	29										
30	Cavoli . . . . .	-	-	-	-	-	-	-	-	30										
31	Cavolfiori . . . . .	-	-	-	-	-	-	-	-	31										
32	Cipolle e aglio . . . . .	2	-	12,0	-	12,0	13,0	24	26	32										
33	Pomodori . . . . .	3	-	150,0	-	150,0	200,0	800	400	33										
34	Poponi e cocomeri . . . . .	-	-	-	-	-	-	-	-	34										
35	Altri ortaggi . . . . .	-	-	-	-	-	-	-	-	35										
36	Orti familiari (*) . . . . .	-	-	-	-	-	-	-	-	36										
37	Orti (*) e foglie da profumo . . . . .	-	-	-	-	-	-	-	-	37										
38	Colt. orn. e per fronda verde (*) . . . . .	-	-	-	-	-	-	-	-	38										
39	Altre coltivazioni . . . . .	-	-	-	-	-	-	-	-	39										
40	Prati avviocendati (anno) . . . . .	1	-	43,6	-	43,6	51,7	1.788	2.120	40										
41	Id. id. anno d'imp. . . . .	3	-	9,0	-	9,0	12,0	27	36	41										
42	Erbe annuali; (*) intercalari (*) . . . . .	24	(*) 92	26,9	40,5	37,7	36,7	4.875	4.253	42										
43	Riposi con o senza pascolo . . . . .	96	-	-	-	-	-	-	-	43										
44	Tare . . . . .	168	-	-	-	-	-	-	-	44										
	Totale . . . . .	1.569	-	-	-	-	-	-	-											
	Prati, prati-pasc. e pascol. perm. Semplici e con piante legnose																			
45	Prati permanenti . . . . .	8	-	20,0	-	20,0	25,0	160	200	45										
46	Prati-pascoli permanenti . . . . .	11	-	12,0	-	12,0	15,0	182	165	46										
47	Pascoli permanenti . . . . .	934	-	4,6	-	4,6	5,6	4.359	5.318	47										
48	Nelle tare, riposi, incolti, ecc. (*) . . . . .	-	-	2,0	-	2,0	2,8	1.457	1.639	48										
	Totale . . . . .	973	-	-	-	-	-	-	-											

(\*) Nel vigneto. - (\*) 1,0% marzuolo. - (\*) Nell'oliveto. - (\*) Id. ha. 9; nel vigneto ha. 8. - (\*) Id. rispettiv. ha. 23 ed ha. 34. - (\*) Consoc. al grano turco maggenno. - (\*) Fave e piselli. - (\*) 56% sulla 44% erba medica; con prod. di semenzine q. 23 nel sessennio e q. 24 nel 1929. - (\*) Fieno greco e veccia. - (\*) Ha. 6 erbai annuali nelle colt. legn. specializ. - (\*) 2,0% uva da tavola. - (\*) 1,0% per salembola, 0,7% essiccata. - (\*) Altri prodotti da colture legnose, rispettiv. nel sessennio 1923-28 e nell'anno 1929: legna





14. - PETINA

REGIONE AGRARIA DI MONTAGNA

ZONA AGRARIA

Tab. III.

L - Dati generali

DELLA VALLE DEL TANAGRO

Table with 5 main columns: 1. Dati geografici, 2. Popolazione (Censim. 21-IV-1931-IX), 3. Popolazione agricola (\*), 4. Aziende agricole (\*), 5. Bestiame (\*). Includes geographical data, population statistics, agricultural holdings, and livestock counts.

II. - Superficie per qualità di coltura

III. - Ripartizione superficie seminativi

IV. - Superficie e densità delle colture legnose (\*)

Table II: Superficie per qualità di coltura. Columns: Qualità di coltura, Qualità di coltura (semplici, con piante legnose, totale). Rows: 1. Seminativi, 2. Prati permanenti, etc.

Table III: Ripartizione superficie seminativi. Columns: Coltivazioni, Superficie integrante, Superficie ripetuta. Rows: 1. Cereali, 2. Coltiv. industriali, etc.

Table IV: Superficie e densità delle colture legnose (\*). Columns: Coltivazioni, Superficie integrante (pura, mista, secondaria), Superficie ripetuta. Rows: 1. Viti, 2. Oliv. industriali, etc.

V. - Superficie e produzione delle singole coltivazioni - Densità delle coltivazioni legnose

Table V: Superficie e produzione delle singole coltivazioni - Densità delle coltivazioni legnose. Large table with multiple columns for cultivation types, surface area, and production. Includes sections for 'Seminativi' and 'Coltivazioni legnose'.

VI. - Produzione dei cereali

VII. - Produzione dei foraggi

Table VI: Produzione dei cereali. Columns: Coltivazioni, Produzione (q.) media per ettaro, totale in base al rend. unit. Rows: 1. Frumento, 2. Orzo, etc.

Table VII: Produzione dei foraggi. Columns: Coltivazioni, Prod. Tot. 1923-28, 1929. Rows: 1. Prati avvicendati, 2. Id. id. anno d'imp., etc.

(\*) Vedi « Avvertenze alle tavole »: pag. 3.



15. - POSTIGLIONE

REGIONE AGRARIA DI MONTAGNA

ZONA AGRARIA

Tab. III.

L - Dati generali

DELLA VALLE DEL TÀNAGRO

Table with 5 main columns: 1. Dati geografici, 2. Popolazione (Censim. 21-IV-1931-IX), 3. Popolazione agricola (\*), 4. Aziende agricole (\*), 5. Bestiame (\*). Includes geographical data, population statistics, agricultural holdings, and livestock counts.

II. - Superficie per qualità di coltura

Table showing agricultural surface area by quality. Columns include 'QUALITÀ DI COLTURA', 'SUPERFICIE (ettari)', and 'totale'. Rows list various crop types like Seminativi, Prati permanenti, etc.

III. - Ripartizione superficie seminativi

Table showing the distribution of sown surface. Columns include 'COLTIVAZIONI', 'SUPERFICIE INTEGRANTE (ettari)', and 'SUPERF. RIPETUTA COLTIVAZIONI INTERCALARI (ettari)'. Rows list crops like Coltiv. avvieciolate, Cereali, etc.

IV. - Superficie e densità delle colture legnose (\*)

Table showing surface area and density of woody crops. Columns include 'COLTIVAZIONI', 'SUPERFICIE INTEGRANTE', and 'SUPERFICIE RIPETUTA'. Rows list various woody crop types like Viti, Olivi, etc.

V. - Superficie e produzione delle singole coltivarioni - Densità delle coltivarioni legnose

Large table showing surface area and production of individual crops. It is divided into 'Seminativi' and 'Cultivarioni legnose'. Columns include 'QUALITÀ DI COLTURA', 'SUPERFICIE (ettari)', 'PRODUZIONE (quintali)', and 'Densità'. Rows list numerous crop types like Frumento, Riso, etc.

VI. - Produzione dei cereali

Table showing the production of cereals. Columns include 'COLTIVAZIONI', 'SUPERFICIE complessiva (ettari)', and 'PRODUZIONE (q.)'. Rows list Frumento, Riso, and other cereals.

VII. - Produzione dei foraggi

Table showing the production of forage. Columns include 'COLTIVAZIONI', 'PROD. TOT.', and 'PROD. ACCESSORIA'. Rows list various forage types like Prati avvieciolati, etc.

(\*) Vedi « Avvertenze alle tavole »: pag. 3.

16. - RICIGLIANO

REGIONE AGRARIA DI MONTAGNA

ZONA AGRARIA

Tav. III.

I. - Dati generali

DELLA VALLE DEL TANAGRO

Table I: General data. Columns include: 1. Dati geografici (Geographical data), 2. Popolazione (Population), 3. Popolazione agricola (Agricultural population), 4. Aziende agricole (Agricultural enterprises), 5. Bestiame (Livestock).

II. - Superficie per qualità di coltura

III. - Ripartizione superficie seminativi

IV. - Superficie e densità delle colture legnose (\*)

Table II: Surface by quality of cultivation. Columns: Qualità di coltura (Quality of cultivation), Superficie (ettari) (Surface in hectares).

Table III: Distribution of sown surface. Columns: Coltivazioni (Cultivations), Superficie (ettari) (Surface in hectares).

Table IV: Surface and density of woody crops. Columns: Coltivazioni (Cultivations), Superficie (ettari) (Surface in hectares), Densità (Density).

V. - Superficie e produzione delle singole coltivazioni - Densità delle coltivazioni legnose

Table V: Surface and production of individual cultivations - Density of woody cultivations. Large table with multiple columns for cultivation types, surface, and production.

VI. - Produzione dei cereali

VII. - Produzione dei foraggi

Table VI: Production of cereals. Columns: Coltivazioni (Cultivations), Produzione (q.) (Production in quintals).

Table VII: Production of forage. Columns: Coltivazioni (Cultivations), Produzione (q.) (Production in quintals).

(\*) Vedi « Avvertenze alle tavole »: pag. 3.

# 17. - ROMAGNANO AL MONTE

REGIONE AGRARIA DI MONTAGNA

ZONA AGRARIA

DELLA VALLE DEL TANAGRO

Tav. III.

I. - Dati generali

1. Dati generali		2. Popolazione (Censim. 21-IV-1931-IX)		3. Popolazione agricola (*) (Censim. 21-IV-1931-IX)			4. Aziende agricole (*) (Censim. agr. 19-III-1930-VIII)					5. Bestiame (*) (Censim. agr. 19-III-1930-VIII)				
Giacitura prev. del territorio: Collina		Presente:		Posiz. profess. capo famiglia	Fam. gile	Com-ponenti	Classi di ampiezza		Num.	Superf. ha.	Sistema di condus.	Num.	Superf. ha.	Bovini N.	Bovini:	
Posizione geografica lat. 40° 37' del Centro princ. (*) long. +3° 0'		In complesso . . . . . 715		Conduco terreni propri . . . . . 82	327		1. Fino a 0,50 ha. . . . . 8	3	17	14	Economia diretta . . . . . 138	778		Equini . . . . . 112	Vitelli e vitelle sotto l'anno. N. . . . . 2	
Altitudine s/m del territorio massima m. 786 minima . . . . . 189 preval. (*) 250-550 del Centro principale (*) 610		Per km² territoriale . . . . . 74		Pittavoli . . . . . 2	14		2. da 0,51 a 1 . . . . . 72	134	37	147	Affitto . . . . . 4	20		Suini . . . . . 163	Manzette, manze e giovenche . . . . . -	
		Del centri . . . . . 593		Coloni . . . . . 30	129		3. da 1,01 a 3 . . . . . 28	176	4	48	Colonia . . . . . 3	6		Ovini . . . . . 1.151	Vacche . . . . . 5	
		Delle case sparse . . . . . 122		Giornalieri . . . . . 19	62		4. da 3,01 a 5 . . . . . 2	1	1	1	Mista . . . . . 25	73		Caprini . . . . . 298	Manzi e buoi . . . . . 1	
		Residente:		Altri addetti . . . . . 1	2		5. da 5,01 a 10 . . . . . -	-	-	-						
		In complesso . . . . . 667		Totale . . . . . 134 (*)	534		6. da 10,01 a 20 . . . . . -	-	-	-						
		Per km² territoriale . . . . . 69		(*) Per km² territoriale . . . . . 65			7. da 20,01 a 50 . . . . . -	-	-	-						
		di superfl. agr. e forest. . . . . 86		di superficie agr. e forest. . . . . 69			8. da 50,01 a 100 . . . . . -	-	-	-						
							9. da 100,01 a 500 . . . . . -	-	-	-						
							10. oltre 500 . . . . . -	-	-	-						
							Totale . . . . . 166	872			Totale . . . . . 163	872				

## II. - Superficie per qualità di coltura

QUALITÀ DI COLTURA	SUPERFICIE (ettari)		
	Qualità di coltura semplice	con piante legnose	totale
1. Seminativi . . . . .	166	50	222
2. Prati permanenti . . . . .	-	-	-
3. Prati-pascoli perm. . . . .	-	-	-
4. Pascoli permanenti . . . . .	104	19	123
5. Colture legnose specializzate . . . . .	-	198	198
6. Boschi (compresi i castagneti da frutto) . . . . .	-	103	103
7. Incolti produttivi . . . . .	138	-	138
Totale . . . . .	408	378	786
Superficie agraria e forestale . . . . .	-	-	779
8. Superficie improduttiva . . . . .	-	-	186
Superficie territoriale . . . . .	-	-	965

## III. - Ripartizione superficie seminativi

COLTIVAZIONI	SUPERFICIE INTEGRANTE (ettari)	SUPERF. RIPETUTA COLTIVAZIONI INTERCALARI (ettari)		totale
		nel seminativi	nelle colt. legn. spec.	
Coltiv. avvicendate:				
1. Cereali . . . . .	122	-	-	122
2. Coltiv. industriali . . . . .	-	-	-	-
3. Altre coltivazioni . . . . .	34	-	-	34
4. Foraggiere . . . . .	-	-	-	-
5. Riposi con o senza pasco. Tare . . . . .	38	-	-	38
Totale . . . . .	222	-	-	222
Coltiv. permanenti:				
6. Orti stab., risaie stab., ecc. Tare . . . . .	-	-	-	-
Totale . . . . .	-	-	-	-
Superficie complessiva . . . . .	222	-	-	222

## IV. - Superficie e densità delle colture legnose (\*)

COLTIVAZIONI	SUPERFICIE INTEGRANTE a coltura specializzata					SUPERFICIE RIPETUTA a coltura promiscua piante nelle tare espase					
	pura		prevalente		totale (colonne 2+4) ettari	secondaria		a coltura promiscua		piante nelle tare espase	
	ettari	n. medio piante per ha.	ettari	n. medio piante per ha.		ettari	n. medio piante per ha.	ettari	n. medio piante per ha.	ettari	n. medio piante per ha.
1. Viti (Sostegni vivi) . . . . .	38	6.600	-	-	38	-	-	25	1.200	-	-
2. Olivi . . . . .	149	200	-	-	149	-	-	54	41	-	-
3. Agrumi . . . . .	-	-	-	-	-	-	-	-	-	-	-
4. Gelci . . . . .	-	-	-	-	-	-	-	-	-	-	-
5. Fruttiferi . . . . .	-	-	-	-	-	-	-	-	-	-	-
6. Piante ornament. . . . .	-	-	-	-	-	-	-	-	-	-	-
7. Altre . . . . .	-	-	-	-	-	-	-	19	-	-	-
8. Vivali, canneti, ecc. Tare . . . . .	11	-	-	-	11	-	-	-	-	-	-
Superficie complessiva . . . . .	198	-	-	-	198	-	-	-	-	-	-

## V. - Superficie e produzione delle singole coltivazioni - Densità delle coltivazioni legnose

N. elenco coltiva. (*)	QUALITÀ DI COLTURA E COLTIVAZIONI	SUPERFICIE (ettari)		PRODUZIONE (quintali)				N. elenco coltiva. (*)	QUALITÀ DI COLTURA E COLTIVAZIONI	SUPERFICIE (ettari)				PRODUZIONE (quintali)			
		integrante	ripetuta	media per ettaro		totale in base al rendim. unit.				integrante		ripetuta		media per ha. sulla superf. integ. a colt. pura (col. 3)		totale (relat. alle superf. di cui alle colt. 5+6+7+8)	
				1923-'28	1929	1923-'28 (col. 3+4) x col. 1	1929 (col. 3+4) x col. 1			a coltura pura	a coltura mista prevalente	a coltura mista secondaria	a coltura promiscua nelle tare e spase	1923-'28	1929	(*) 1923-'28	1929
<b>Seminativi</b>																	
<i>Semplici e con piante legnose</i>																	
1	Frumento { tenero . . . . .	84	-	6,0	-	6,0	9,0	502	754								
2	Frumento { duro . . . . .	14	-	8,4	-	8,4	9,4	90	132								
3	Segale . . . . .	-	-	-	-	-	-	-	-								
4	Orzo . . . . .	-	-	-	-	-	-	-	-								
5	Avena . . . . .	-	-	-	-	-	-	-	-								
6	Riso (risone) . . . . .	-	-	-	-	-	-	-	-								
7	Grano turoo { maggengo . . . . .	24	-	7,5	-	7,5	7,5	181	181								
8	Grano turoo { cinquantino . . . . .	-	-	-	-	-	-	-	-								
9	Altri cereali . . . . .	-	-	-	-	-	-	-	-								
10	Barbabietole da zucchero . . . . .	-	-	-	-	-	-	-	-								
11	Canapa { seme . . . . .	-	-	-	-	-	-	-	-								
12	Canapa { tiglio . . . . .	-	-	-	-	-	-	-	-								
13	Lino { seme . . . . .	-	-	-	-	-	-	-	-								
14	Lino { tiglio . . . . .	-	-	-	-	-	-	-	-								
15	Tabacco . . . . .	-	-	-	-	-	-	-	-								
16	Altre coltivazioni industriali . . . . .	-	-	-	-	-	-	-	-								
17	Patate . . . . .	18	-	43,9	-	43,9	43,9	790	790								
18	Fave da seme . . . . .	16	-	7,8	-	7,8	9,4	124	150								
19	Fagioli . . . . .	-	-	-	-	-	-	-	-								
20	Ceci . . . . .	-	-	-	-	-	-	-	-								
21	Cicerchie . . . . .	-	-	-	-	-	-	-	-								
22	Lenticchie . . . . .	-	-	-	-	-	-	-	-								
23	Lupini . . . . .	-	-	-	-	-	-	-	-								
24	Piselli . . . . .	-	-	-	-	-	-	-	-								
25	Veccia . . . . .	-	-	-	-	-	-	-	-								
26	Altre leguminose da granella . . . . .	-	-	-	-	-	-	-	-								
27	Legumi freschi da sgusciare . . . . .	-	-	-	-	-	-	-	-								
28	Asparagi . . . . .	-	-	-	-	-	-	-	-								
29	Cardi . . . . .	-	-	-	-	-	-	-	-								
30	Cardi, finocchi e sedani . . . . .	-	-	-	-	-	-	-	-								
31	Cavoli . . . . .	-	-	-	-	-	-	-	-								
32	Cavolfiori . . . . .	-	-	-	-	-	-	-	-								
33	Cipolle e aglio . . . . .	-	-	-	-	-	-	-	-								
34	Pomodori . . . . .	-	-	-	-	-	-	-	-								
35	Poponi e cocomeri . . . . .	-	-	-	-	-	-	-	-								
36	Altri ortaggi . . . . .	-	-	-	-	-	-	-	-								
37	Orti familiari (*) . . . . .	-	-	-	-	-	-	-	-								
38	Flori (*) { recisi . . . . .	-	-	-	-	-	-	-	-								
39	Flori (*) { e foglie da profum. . . . .	-	-	-	-	-	-	-	-								
40	Colt. orn. e per fronda verde (*) . . . . .	-	-	-	-	-	-	-	-								
41	Altre coltivazioni . . . . .	-	-	-	-	-	-	-	-								
42	Prati avvicendati . . . . .	-	-	-	-	-	-	-	-								
43	Id. id. (anno d'imp.) . . . . .	-	-	-	-	-	-	-	-								
44	Prati: annuali, intercalari . . . . .	-	-	-	-	-	-	-	-								
45	Riposi con o senza pascolo . . . . .	88	-	-	-	-	-	-	-								
46	Tare . . . . .	28	-	-	-	-	-	-	-								
	Totale . . . . .	222	-	-	-	-	-	-	-								
<b>Prati, prati-pasc. e pasc. perm.</b>																	
<i>Semplici e con piante legnose</i>																	
45	Prati permanenti . . . . .	-	-	-	-	-	-	-	-								
46	Prati-pascoli permanenti . . . . .	-	-	-	-	-	-	-	-								
47	Pascoli permanenti . . . . .	123	-	-	-	-	-	348	348								
48	Nelle tare, riposi, incolti, ecc. (*) . . . . .	-	-	2,8	-	2,8	2,8	442	442								
49	Tare . . . . .	-	-	1,5	-	1,5	1,5	-	-								
	Totale . . . . .	123	-	-	-	-	-	-	-								
<b>Superficie agraria e forestale . . . . . 779</b>																	

(\*) Altri prodotti da colture legnose, rispettiv. nel sessennio 1923-'28 e nell'anno 1929; legna da ardere, q. 2.362 e q. 2.362; ghiande, q. 650 e q. 650. - (\*) Strame: 1923-'28, q. 103; 1929, q. 103.

## VI. - Produzione dei cereali

COLTIVAZIONI	SUPERFICIE complessiva (ettari)	PRODUZIONE (q.)			
		media per ettaro	totale in base al rendim. unit.	media per ettaro	totale in base al rendim. unit.
1. Frumento:					
a) nel semin. sempl. . . . .	80	6,8	9,3	507	747
b) id. con p. legn. . . . .	18	4,7	7,7	85	139
c) nelle colt. legn. spec. . . . .	-	-	-	-	-
Totale . . . . .	98	6,0	9,0	592	886
3. Riso (risone):					
a) nel semin. sempl. . . . .	-	-	-	-	-
b) id. con p. legn. . . . .	-	-	-	-	-
Totale . . . . .	-	-	-	-	-
3. Grano turoo:					





# 19. - SAN GREGORIO MAGNO

REGIONE AGRARIA DI MONTAGNA

ZONA AGRARIA

Tab. III.

I. - Dati generali

DELLA VALLE DEL TÀNAGRO

1. Dati geografici		2. Popolazione (Censim. 21-IV-1931-IX)		3. Popolazione agricola (*) (Censim. 21-IV-1931-IX)			4. Aziende Agricole (*) (Censim. agr. 19-III-1930-VIII)					5. Bestiame (*) (Censim. agr. 19-III-1930-VIII)	
Giacitura prev. del territ.: <i>Montagna</i> Posizione geografica del Centro princ. (*) lat. 40° 39' long. +2° 57' Altimetria s/m del territorio massima m. 1.420 minima " 345 preval. (*) = 750-1100 del Centro principale (*) = 475		Presente: In complesso . . . . . 4.963 Per km <sup>2</sup> territoriale . . . . . 94 di superf. agr. e forest. . . . . 97 Del centri. . . . . 4.596 Delle case sparse . . . . . 67 Residente: In complesso . . . . . 4.786 Per km <sup>2</sup> territoriale . . . . . 95 di superf. agr. e forest. . . . . 98		Posiz. profess. Fam. Com- capo famiglia glie ponenti Conduc. terreni propri . . . . . 630 2.705 Fittavoli . . . . . 31 137 Coloni . . . . . 55 298 Giornalieri . . . . . 215 705 Altri addetti . . . . . 38 175 Totale . . . . . 964 (*) 4.090 (*) Per km <sup>2</sup> territoriale . . . . . 81 di superf. agr. e forest. . . . . 83			Classi di ampiezza Num. Superf. ha. Sistema di condus. 1. Fino a 0,50 ha. 174 49 2. da 0,51 a 1 168 125 3. " 1,01 a 3 465 871 4. " 3,01 a 5 108 414 5. " 5,01 a 10 55 376 6. " 10,01 a 20 17 229 7. " 20,01 a 50 8 256 8. " 50,01 a 100 2 121 9. " 100,01 a 500 3 770 10. oltre 500 2 1.695 Totale . . . . . 1.063 4.906					Bovini N. 406 Equini " 821 Suini " 711 Ovini " 8.669 Caprini " 791 Bovini: Vitelli e vitelle sotto l'anno . N. 117 Manette, manze e giovenche . . . 30 Vacche . . . . . 216 Mani e buoi . . . . . 37 Torelli e tori . . . . . 6	

II. - Superficie per qualità di coltura

III. - Ripartizione superficie seminativi

IV. - Superficie e densità delle colture legnose (\*)

QUALITÀ DI COLTURA	SUPERFICIE (ettari)		
	Qualità di coltura semplice	con piante legnose	totale
1. Seminativi . . . . .	1.888	158	1.536
2. Prati permanenti . . . . .	20	-	20
3. Prati-pascoli perm. . . . .	-	-	-
4. Pascoli permanenti . . . . .	479	539	1.018
5. Colture legnose specializzate . . . . .	-	212	212
6. Boschi (compresi i castagneti da frutto) . . . . .	-	711	711
7. Incolti produttivi . . . . .	1.322	-	1.322
Totale . . . . .	3.904	1.618	5.522
Superficie agraria e forestale . . . . .	-	-	4.819
Superficie improduttiva . . . . .	-	-	164
Superficie territoriale . . . . .	-	-	4.983

COLTIVAZIONI	SUPERFICIE INTEGRANTE (ettari)	SUPERF. RIPETUTA COLTIVAZIONI INTERCALARI (ettari)		totale
		nel seminativi	nelle colt. legn. spec.	
1. Cereali . . . . .	867	-	-	867
2. Altre coltivazioni . . . . .	266	-	-	266
3. Foraggere . . . . .	291	-	-	291
4. Riposi con o senza pasco. Tare . . . . .	112	-	-	112
Totale . . . . .	1.536	-	-	1.536
6. Orti stabili, risaie stab. ecc. Tare . . . . .	-	-	-	-
Totale . . . . .	-	-	-	-
Superficie complessiva . . . . .	-	-	-	1.536

COLTIVAZIONI	SUPERFICIE INTEGRANTE a coltura specializzata					SUPERFICIE RIPETUTA a coltura promiscua								
	pura		prevalente			mista		secondaria		piante nelle tare e sparse		piante nelle tare e sparse		
	ettari	n. medio piante per ha.	ettari	n. medio piante per ha.	totali (colonne 2+3) ettari	ettari	n. medio piante per ha.	ettari	n. medio piante per ha.	ettari	n. medio piante per ha.	ettari	n. medio piante per ha.	
1. Viti (Sostegni vivi) . . . . .	149	(*) 4.075	-	-	149	21	1.250	-	-	-	-	-	-	
2. Oliv. . . . .	36	(*) 111	21	(*) 60	57	-	-	-	-	148	(*) 43	-	-	
3. Agrumi . . . . .	-	-	-	-	-	-	-	-	-	-	-	-	-	
4. Gelai . . . . .	-	-	-	-	-	-	-	-	-	-	-	-	-	
5. Fruttiferi . . . . .	-	-	-	-	-	-	-	-	-	-	-	-	-	
6. Piante ornament. . . . .	-	-	-	-	-	-	-	-	-	-	-	-	-	
7. Altre . . . . .	-	-	-	-	-	-	-	-	-	-	-	-	-	
8. Vivali, canneti, ecc. Tare . . . . .	5	-	1	-	6	-	-	-	-	-	-	-	-	
Superficie complessiva . . . . .	190	-	22	-	212	-	-	-	-	-	-	-	-	

V. - Superficie e produzione delle singole coltivazioni - Densità delle coltivazioni legnose

N. elenco coltiva. (*)	QUALITÀ DI COLTURA B COLTIVAZIONI	SUPERFICIE (ettari)		PRODUZIONE (quintali)						N. elenco coltiva. (*)	QUALITÀ DI COLTURA B COLTIVAZIONI	SUPERFICIE (ettari)				PRODUZIONE (quintali)						
		Integrante	ripetuta	media per ettaro		totale in base al rend. unit.		a coltura pura	a coltura mista prevalente			totale	a coltura mista secondaria	a coltura promiscua	nelle tare e sparse	media per ha. sulla superf. integr. a colt. pura (col. 9)		totale (relat. alle superf. di cui alle colt. 5+6+7+8)				
				1923-'28	1929	1923-'28 (col. 3+4) X col. 7	1929 (col. 3+4) X col. 8									1923-'28	1929	(*) 1923-'28	1929			
<b>Seminativi</b>																						
<i>Semplici e con piante legnose</i>																						
1	Frumento tenero . . . . .	570 (*)	23	10,1	7,8	10,0	12,8	5.940	7.610	49	Viti . . . . .	149	-	149	21	-	-	49,6	54,6	8.015	8.865	
2	Frumento duro . . . . .	141	-	10,1	-	10,1	12,8	1.425	1.775	50	Oliv. . . . .	36	21	57	-	-	-	12,8	15,8	1.351	1.607	
3	Segale . . . . .	-	-	-	-	-	-	-	-	51	Aranzi . . . . .	111	60	171	-	-	-	-	-	-	-	
4	Orzo . . . . .	49	-	9,8	-	9,8	12,2	481	599	52	Mandarini . . . . .	-	-	-	-	-	-	-	-	-	-	
5	Avena . . . . .	66	-	10,1	-	10,1	12,6	669	833	53	Limoni . . . . .	-	-	-	-	-	-	-	-	-	-	
6	Riso (risone) . . . . .	-	-	-	-	-	-	-	-	54	Altri agrumi . . . . .	-	-	-	-	-	-	-	-	-	-	
7	Granturco maggenno . . . . .	41 (*)	5	9,0	7,6	8,8	8,2	406	375	55	Gelsi . . . . .	-	-	-	-	-	-	-	-	-	-	
8	Granturco cinquantino . . . . .	-	-	-	-	-	-	-	-	56	Meli . . . . .	-	-	-	-	-	-	-	-	-	-	
9	Altri cereali . . . . .	-	-	-	-	-	-	-	-	57	Peri . . . . .	-	-	-	-	-	-	-	-	-	-	
10	Barbabetole da zucchero . . . . .	-	-	-	-	-	-	-	-	58	Cotogni e melagrani . . . . .	-	-	-	-	-	-	-	-	-	-	
11	Canapa seme . . . . .	-	-	-	-	-	-	-	-	59	Peschi . . . . .	-	-	-	-	-	-	-	-	-	-	
12	Canapa tiglio . . . . .	-	-	-	-	-	-	-	-	60	Albicocchi . . . . .	-	-	-	-	-	-	-	-	-	-	
13	Lino seme . . . . .	-	-	-	-	-	-	-	-	61	Susini . . . . .	-	-	-	-	-	-	-	-	-	-	
14	Lino tiglio . . . . .	-	-	-	-	-	-	-	-	62	Ciliegi . . . . .	-	-	-	-	-	-	-	-	-	-	
15	Tabacco . . . . .	-	-	-	-	-	-	-	-	63	Mandarini . . . . .	-	-	-	-	-	-	-	-	-	-	
16	Altre coltivazioni industriali . . . . .	-	-	-	-	-	-	-	-	64	Noce . . . . .	-	-	-	-	-	-	-	-	-	-	
17	Patato . . . . .	116 (*)	18	48,7	31,2	46,9	37,8	6.055	4.880	65	Nocciuoli . . . . .	-	-	-	-	-	-	-	-	-	-	
18	Fave da seme . . . . .	134	-	8,8	-	8,8	10,9	1.178	1.457	66	Fichi . . . . .	-	-	-	-	-	-	-	-	-	-	
19	Fagioli . . . . .	16	-	9,4	-	9,4	9,4	151	151	67	Carrubi . . . . .	-	-	-	-	-	-	-	-	-	-	
20	Ceci . . . . .	-	-	-	-	-	-	-	-	68	Altri fruttiferi . . . . .	-	-	-	-	-	-	-	-	-	-	
21	Cicerchie . . . . .	-	-	-	-	-	-	-	-	69	Piante ornament. (*) . . . . .	-	-	-	-	-	-	-	-	-	-	
22	Lenticchie . . . . .	-	-	-	-	-	-	-	-	70	Altre piante legnose . . . . .	-	-	-	-	-	-	-	-	-	-	
23	Lupini . . . . .	-	-	-	-	-	-	-	-	71	Canneti, vincheti . . . . .	-	-	-	-	-	-	-	-	-	-	
24	Piselli . . . . .	-	-	-	-	-	-	-	-	72	Vivali (*) . . . . .	5	1	6	-	-	-	-	-	-	-	
25	Veccia . . . . .	-	-	-	-	-	-	-	-	73	Tare . . . . .	-	-	-	-	-	-	-	-	-	-	
26	Altre leguminose da granella . . . . .	-	-	-	-	-	-	-	-	74	Boschi . . . . .	-	-	-	-	-	-	-	-	-	-	
27	Legumi freschi da sguaciare . . . . .	-	-	-	-	-	-	-	-	75	di cui castagneti da frutto . . . . .	-	-	-	-	-	-	-	-	-	-	
28	Asparagi . . . . .	-	-	-	-	-	-	-	-	76	Inculti produttivi . . . . .	-	-	-	-	-	-	-	-	-	-	
29	Carofi . . . . .	-	-	-	-	-	-	-	-	77	Superficie agraria e forestale . . . . .	-	-	-	-	-	-	-	-	-	-	
30	Cardi, finocchi e sedani . . . . .	-	-	-	-	-	-	-	-	78	Totale . . . . .	190	22	212	-	-	-	-	-	-	-	
31	Cavoli . . . . .	-	-	-	-	-	-	-	-	79	Prati permanenti . . . . .	20	-	20	35,0	-	35,0	45,0	700	900	-	-
32	Cavolfiori . . . . .	-	-	-	-	-	-	-	-	80	Prati-pascoli permanenti . . . . .	-	-	-	-	-	-	-	-	-	-	
33	Cipolle e aglio . . . . .	-	-	-	-	-	-	-	-	81	Pascoli permanenti . . . . .	1.018	-	1.018	2,9	-	2,9	2,9	2.933	2.933	-	-
34	Pomodori . . . . .	-	-	-	-	-	-	-	-	82	Nelle tare, riposi, incolti, ecc. (*) . . . . .	-	2.094	-	-	1,4	1,4	1,4	3.021	3.021	-	-
35	Poponi e cocomeri . . . . .	-	-	-	-	-	-	-	-	83	Totale . . . . .	-	-	-	-	-	-	-	-	-	-	
36	Altri ortaggi . . . . .	-	-	-	-	-	-	-	-	84	Prati avvicendati (*) . . . . .	14	-	14	56,2	-	56,2	56,2	787	787	-	-
37	Orti familiari (*) . . . . .	-	-	-	-	-	-	-	-	85	Id. con p. legn. . . . .	1	-	1	18,0	-	18,0	18,0	18	18	-	-
38	Fiori (*) recisi . . . . .	-	-	-	-	-	-	-	-	86	Id. con p. legn. . . . .	276	-	276	31,9	-	31,9	31,9	8.808	8.808	-	-
39	Fiori (*) e foglie da profum. . . . .	-	-	-	-	-	-	-	-	87	Riposi con o senza pascolo . . . . .	-	-	-	-	-	-	-	-	-	-	
40	Colt. orn. e per fronda verde (*) . . . . .	-	-	-	-	-	-	-	-	88	Tare . . . . .	112	-	112	-	-	-	-	-	-	-	
41	Altre coltivazioni . . . . .	-	-	-	-	-	-	-	-	89	Totale . . . . .	1.536	-	1.536	-	-	-	-	-	-	-	
42	Prati avvicendati (*) . . . . .	14	-	14	-	14	-	787	787	90	Prati, prati-pasc. e pasco. perm. Semplici e con piante legnose . . . . .	-	-	-	-	-	-	-	-	-	-	
43	Id. id. (anno d'imp.) . . . . .	1	-	1	-	1	-	18	18	91	Prati permanenti . . . . .	20	-	20	35,0	-	35,0	45,0	700	900	-	-
44	Erba: annuali (*); intercalari . . . . .	276	-	276	-	276	-	8.808	8.808	92	Prati-pascoli permanenti . . . . .	-	-	-	-</							



*Segue* **TAVOLA III**

---

**COMUNI DELLA ZONA AGRARIA XXXV - VALLE DELL'ALTO CALORE**

**21. Càmpora**

**24. Sacco**

**22. Laurino**

**25. Stio**

**23. Piaggine**

---

21. - CÀMPORA

REGIONE AGRARIA DI MONTAGNA

ZONA AGRARIA

Tav. III.

L. - Dati generali

DELLA VALLE DELL'ALTO CALORE

Table with 5 main columns: 1. Dati geografici, 2. Popolazione (Censim. 21-IV-1931-IX), 3. Popolazione agricola (\*), 4. Azienda agricola (\*), 5. Bestiame (\*). Includes geographical data, population statistics, agricultural holdings, and livestock counts.

II. - Superficie per qualità di coltura

III. - Ripartizione superficie seminativi

IV. - Superficie e densità delle colture legnose (\*)

Table II: Superficie per qualità di coltura. Columns: Qualità di coltura, Qualità di coltura (semplici, con piante legnose), Totale. Rows: 1. Seminativi, 2. Prati permanenti, etc.

Table III: Ripartizione superficie seminativi. Columns: Coltivazioni, Superficie (ettari), Ripetuta, Intercalari, Totale. Rows: 1. Cereali, 2. Coltiv. industriali, etc.

Table IV: Superficie e densità delle colture legnose (\*). Columns: Coltivazioni, Superficie (ettari), Densità (n. medio piante per ha.), Ripetuta, Intercalari, Totale. Rows: 1. Viti, 2. Olivi, 3. Agrumi, etc.

V. - Superficie e produzione delle singole coltivazioni - Densità delle coltivazioni legnose

Table V: Superficie e produzione delle singole coltivazioni - Densità delle coltivazioni legnose. Large table with multiple columns for cultivation types, surface area, and production. Includes sections for 'Seminativi' and 'Coltivazioni legnose'.

VI. - Produzione dei cereali

VII. - Produzione dei foraggi

Table VI: Produzione dei cereali. Columns: Coltivazioni, Superficie (ettari), Produzione (q.). Rows: 1. Frumento, 2. Riso (risone), 3. Granturco, etc.

Table VII: Produzione dei foraggi. Columns: Coltivazioni, Prod. Tot., Produzione Accessoria, Prod. Tot. Rows: 1. Prati avvicendati, 2. Id. Id. anno d'imp., etc.

(\* Vedi « Avvertenze alle tavole »: pag. 3.



22. - LAURINO

REGIONE AGRARIA DI MONTAGNA

ZONA AGRARIA

Tav. III.

I. - Dati generali

DELLA VALLE DELL'ALTO CALORE

Table I: Dati generali. Columns include: 1. Dati geografici, 2. Popolazione (Censim. 21-IV-1981-IX), 3. Popolazione agricola, 4. Azienda agricola, 5. Bestiame.

II. - Superficie per qualità di coltura

III. - Ripartizione superficie seminativi

IV. - Superficie e densità delle colture legnose

Table II: Superficie per qualità di coltura. Columns: QUALITÀ DI COLTURA, Qualità di coltura (semplici, piante legnose, totale).

Table III: Ripartizione superficie seminativi. Columns: COLTIVAZIONI, SUPERFICIE INTEGRANTE, nel seminativi, nelle colt. legn. spec., totale.

Table IV: Superficie e densità delle colture legnose. Columns: COLTIVAZIONI, SUPERFICIE INTEGRANTE (pura, prevalente, totale, secondaria), SUPERFICIE RIPETUTA (a coltura promiscua, piante nelle tare sparse).

V. - Superficie e produzione delle singole coltivarioni - Densità delle coltivarioni legnose

Table V: Superficie e produzione delle singole coltivarioni. Columns: N. elenco coltivarioni, QUALITÀ DI COLTURA, SUPERFICIE (integrante, ripetuta), PRODUZIONE (media per ettaro, totale in base al rendim. unit.), N. elenco coltivarioni, QUALITÀ DI COLTURA, SUPERFICIE (integrante, ripetuta), PRODUZIONE (media per ha. sulla superf. integ., totale).

(\*) Nell'oliveto ha. 2. - (\*) Id. ripetit. ha. 3 ed ha. 2; consoc. al granturco maggengo per ha. 21. - (\*) Nell'oliveto. - (\*) Sulla; con prod. di semenzine q. 56 nel sessennio e q. 56 nel 1929. - (\*) Favetta. - (\*) Produs. essiccata. - (\*) Altri prodotti da colture legnose, rispettiv. nel sessennio 1923-28 e nell'anno 1929: legna da ardere, q. 9.450 e q. 9.500; legname da lavoro, m. 342 e m. 342; ghiande, q. 3.648 e q. 3.648; strame, q. 134 e q. 146. - (\*) Strame: 1923-28, q. 130; 1929, q. 142. - (\*) 18,0% marroni.

VI. - Produzione dei cereali

VII. - Produzione dei foraggi

Table VI: Produzione dei cereali. Columns: COLTIVAZIONI, SUPERFICIE complessiva (ettari), PRODUZIONE (q.) (media per ettaro, totale in base al rendim. unit.).

Table VII: Produzione dei foraggi. Columns: COLTIVAZIONI, PROD. TOT. (1923-28, 1929), PROD. ACCESSORIA (1923-28, 1929).

(\*) Vedi « Avvertenze alle tavole »: pag. 3.

23. - PIAGGINE

REGIONE AGRARIA DI MONTAGNA

ZONA AGRARIA

Tav. III.

L - Dati generali

DELLA VALLE DELL'ALTO CALORE

Table with 5 main columns: 1. Dati geografici, 2. Popolazione (Censim. 21-IV-1931-IX), 3. Popolazione agricola (\*), 4. Aziende agricole (\*), 5. Bestiame (\*). Includes geographical data, population statistics, agricultural holdings, and livestock counts.

II. - Superficie per qualità di coltura

III. - Ripartizione superficie seminativi

IV. - Superficie e densità delle colture legnose (\*)

Table II: Superficie per qualità di coltura. Columns: Qualità di coltura, Semplifici, con piante legnose, Totale. Rows: 1. Seminativi, 2. Prati permanenti, etc.

Table III: Ripartizione superficie seminativi. Columns: Coltivazioni, Superficie integrante, Ripetuta. Rows: 1. Cereali, 2. Coltiv. industriali, etc.

Table IV: Superficie e densità delle colture legnose (\*). Columns: Coltivazioni, Superficie integrante, Ripetuta. Rows: 1. Viti, 2. Olivi, 3. Agrumi, etc.

V. - Superficie e produzione delle singole coltivazioni - Densità delle coltivazioni legnose

Table V: Superficie e produzione delle singole coltivazioni - Densità delle coltivazioni legnose. Large table with multiple columns for quality of cultivation, surface area, and production for various crops like wheat, corn, etc.

VI. - Produzione dei cereali

VII. - Produzione dei foraggi

Table VI: Produzione dei cereali. Columns: Coltivazioni, Superficie complessiva, Produzione (q.). Rows: 1. Frumento, 2. Riso (risone), 3. Granoturco, etc.

Table VII: Produzione dei foraggi. Columns: Coltivazioni, Prod. Tot., Prod. Accessoria. Rows: 1. Prati avvicendati, 2. Id. anno d'imp., etc.

(\*) Vedi « Avvertenze alle tavole »: pag. 3.

24. - SACCO

REGIONE AGRARIA DI MONTAGNA

ZONA AGRARIA

DELLA VALLE DELL'ALTO CALORE

Tab. III.

I. - Dati generali

Table I: General data including geographical features, population, agricultural population, agricultural area, and livestock statistics.

II. - Superficie per qualità di coltura

III. - Ripartizione superficie seminativi

IV. - Superficie e densità delle colture legnose (\*)

Table II: Surface area by quality of cultivation, showing simple and complex plantations.

Table III: Distribution of surface area for arable lands, categorized by cultivation type.

Table IV: Surface area and density of woody crops, including vineyards and orchards.

V. - Superficie e produzione delle singole coltivazioni - Densità delle coltivazioni legnose

Table V: Detailed data on surface area and production for various crops, including cereals, legumes, and woody crops.

VI. - Produzione dei cereali

VII. - Produzione dei foraggi

Table VI: Production of cereals, showing yield and total production for different crop types.

Table VII: Production of forage, including hay and other feed crops.

(\*) Vedi « Avvertenze alle tavole »: pag. 3.



25. - STIO

REGIONE AGRARIA DI MONTAGNA

ZONA AGRARIA

Tav. III.

I. - Dati generali

DELLA VALLE DELL'ALTO CALORE

Table I: General data. Columns include: 1. Dati geografici (Geographical data), 2. Popolazione (Population), 3. Popolazione agricola (Agricultural population), 4. Aziende agricole (Agricultural enterprises), 5. Bestiame (Livestock).

II. - Superficie per qualità di coltura

III. - Ripartizione superficie seminativi

IV. - Superficie e densità delle colture legnose (\*)

Table II: Surface by quality of cultivation. Columns: Qualità di coltura, Qualità di coltura (semplificata, con piante legnose, totale).

Table III: Distribution of sown surface. Columns: Coltivazione, Superficie integrante, nel seminativi, nelle colt. legn. spec., totale.

Table IV: Surface and density of woody crops. Columns: Coltivazioni, Superficie integrante (pura, prevalente, mista, secondaria), Superficie ripetuta (a coltura promiscua, piante nelle tare e sparse).

V. - Superficie e produzione delle singole coltivazioni - Densità delle coltivazioni legnose

Table V: Surface and production of individual crops - Density of woody crops. Columns: Qualità di coltura, Superficie (integrante, ripetuta), Produzione (media per ettaro, totale in base al rend. unit.), Qualità di coltura, Superficie (integrante, ripetuta), Produzione (media per ha., totale).

(\*) Nell'oliveto. - (\*\*) Non stabili. - (\*\*\*) Erba medica. - (\*\*\*\*) 1,0% uva da tavola, 2,0% per consumo diretto. - (\*\*\*\*\*) 35,0% essiccata. - (\*\*\*\*\*) Altri prodotti da colture legnose, rispettiv. nel sessennio 1923-'28 e nell'anno 1929: legna da ardere, q. 2.049 e q. 2.040; ghiande q. 6.515 e q. 7.131. - (\*\*\*\*\*) Strame: 1923-'28, q. 461; 1929, h. 461. - (\*\*\*\*\*) 10,0% marroni.

VI. - Produzione dei cereali

VII. - Produzione dei foraggi

Table VI: Production of cereals. Columns: Coltivazioni, Superficie complessiva, Produzione (media per ettaro, totale in base al rend. unit.).

Table VII: Production of forage. Columns: Coltivazioni, Prod. tot., Produzione accessoria, Prod. tot.

(\*) Vedi « Avvertenze alle tavole »: pag. 3.



*Segue* **TAVOLA III**

---

**COMUNI DELLA ZONA AGRARIA XXXVI - VALLE DEL BASSO CALORE**

- |                        |                             |
|------------------------|-----------------------------|
| 26. Aquara             | 32. Felitto                 |
| 27. Bellosguardo       | 33. Ottati                  |
| 28. Castelvìvita       | 34. Rocca d'Àspide          |
| 29. Castel San Lorenzo | 35. Roscigno                |
| 30. Controne           | 36. Sant'Àngelo a Fasanella |
| 31. Corleto Monforte   |                             |
-

26. - AQUARA

REGIONE AGRARIA DI MONTAGNA

ZONA AGRARIA

Tav. III.

I. - Dati generali

DELLA VALLE DEL BASSO CALORE

Table I: General data. Columns include: 1. Dati geografici (Geographical data), 2. Popolazione (Population), 3. Popolazione agricola (Agricultural population), 4. Aziende agricole (Agricultural enterprises), 5. Bestiame (Livestock).

II. - Superficie per qualità di coltura

III. - Ripartizione superficie seminativi

IV. - Superficie e densità delle colture legnose (\*)

Table II: Surface by quality of cultivation. Columns: Qualità di coltura, Qualità di coltura (semplici, con piante legnose, totale).

Table III: Distribution of arable surface. Columns: Coltivazioni, Superficie integrante, Superficie ripetuta.

Table IV: Surface and density of woody crops. Columns: Coltivazioni, Superficie integrante (pura, mista), Superficie ripetuta.

V. - Superficie e produzione delle singole coltivazioni - Densità delle coltivazioni legnose

Table V: Surface and production of individual crops - Density of woody crops. Large table with multiple columns for crop types, surface, and production.

(\*) Nell'oliveto. - (\*\*) Sulla. - (\*\*) Favetta ed avena. - (\*\*) 5,0% uva da tavola. - (\*\*) 2,0% per salamoia, 2,0% essicata. - (\*\*) Altri prodotti da colture legnose, rispettiv. nel sessennio 1923-'28 e nell'anno 1929: legna da ardere q. 6.760 e q. 5.913; ghiande, q. 1.155 e q. 1.000; strame per lettiera, q. 225 e q. 225. - (\*\*) Strame per lettiera: 1923-'28, q. 225; 1929, q. 225.

VI. - Produzione dei cereali

VII. - Produzione dei foraggi

Table VI: Production of cereals. Columns: Coltivazioni, Superficie complessiva, Produzione (media per ettaro, totale in base al rend. unit.).

Table VII: Production of forage. Columns: Coltivazioni, Prod. tot., Produz. accessoria, Prod. tot.

(\*) Vedi « Avvertenze alle tavole »: pag. 3.

27. - BELLOSGUARDO

REGIONE AGRARIA DI MONTAGNA

ZONA AGRARIA

Tav. III.

I. - Dati generali

DELLA VALLE DEL BASSO CALORE

Table I: Dati generali. Columns include: 1. Dati geografici, 2. Popolazione (Censim. 21-IV-1981-IX), 3. Popolazione agricola (\*), 4. Aziende agricole (\*), 5. Bestiame (\*).

II. - Superficie per qualità di coltura

III. - Ripartizione superficie seminativi

IV. - Superficie e densità delle colture legnose (\*)

Table II: Superficie per qualità di coltura. Columns: QUALITÀ DI COLTURA, Qualità di coltura (semplici, con piante legnose), totale.

Table III: Ripartizione superficie seminativi. Columns: COLTIVAZIONI, SUPERFICIE INTEGRANTE (col. 1), nel seminativi (col. 2), nelle colt. legn. spec. (col. 3), totale (col. 4).

Table IV: Superficie e densità delle colture legnose (\*). Columns: COLTIVAZIONI, SUPERFICIE INTEGRANTE (pura, prevalente, mista), SUPERFICIE RIPETUTA (mista, secondaria, promiscua, piante nelle tare e sparse).

V. - Superficie e produzione delle singole coltivazioni - Densità delle coltivazioni legnose

Table V: Superficie e produzione delle singole coltivazioni. Columns: N. elenco coltivaz. (\*), QUALITÀ DI COLTURA, SUPERFICIE (integrante, ripetuta), PRODUZIONE (media per ettaro, totale in base al rendim. unit.), N. elenco coltivaz. (\*).

VI. - Produzione dei cereali

VII. - Produzione dei foraggi

Table VI: Produzione dei cereali. Columns: COLTIVAZIONI, SUPERFICIE complessiva (ettari), PRODUZIONE (q.) (media per ettaro, totale in base al rendim. unit.).

Table VII: Produzione dei foraggi. Columns: COLTIVAZIONI, PROD. TOT. (1923-28, 1929), PROD. ACCESSORIA, PROD. TOT. (1923-28, 1929).

\*) Vedi « Avvertenze alle tavole »: pag. 3.

28. - CASTELCIVITA

REGIONE AGRARIA DI MONTAGNA

ZONA AGRARIA

Tav. III.

I. - Dati generali

DELLA VALLE DEL BASSO CALORE

Table I: General data. Columns include: 1. Dati geografici (Geographical data), 2. Popolazione (Censim. 21-IV-1931-LX), 3. Popolazione agricola (\*), 4. Aziende agricole (\*), 5. Bestiame (\*).

II. - Superficie per qualità di coltura

III. - Ripartizione superficie seminativi

IV. - Superficie e densità delle colture legnose (\*)

Table II: Surface by quality of cultivation. Columns: Qualità di coltura, Superficie (ettari) - Qualità di coltura (semplici, con piante legnose, totale).

Table III: Distribution of sown surface. Columns: Coltivazioni, Superficie (ettari) - Ripartizione (nel seminativi, nelle colt. legn. spec., totale).

Table IV: Surface and density of woody crops. Columns: Coltivazioni, Superficie (ettari) - Ripartizione (a coltura specializzata, a coltura promiscua, piante nelle tare sparse).

V. - Superficie e produzione delle singole coltivazioni - Densità delle coltivazioni legnose

Table V: Surface and production of individual crops - Density of woody crops. Columns: Qualità di coltura, Superficie (ettari), Produzione (quintali), Densità (n. medio coltiva. per ha.).

VI. - Produzione dei cereali

VII. - Produzione dei foraggi

Table VI: Production of cereals. Columns: Coltivazioni, Superficie complessiva (ettari), Produzione (q.) - media per ettaro, totale in base al rend. unit.

Table VII: Production of forage. Columns: Coltivazioni, Prod. Tot. (1923-28, 1929), Prod. Accessoria, Prod. Tot. (1923-28, 1929).

(\*) Vedi « Avvertenze alle tavole »: pag. 3.



Table with 5 main columns: 1. Dati geografici, 2. Popolazione (Censim. 21-IV-1981-IX), 3. Popolazione agricola (\*), 4. Aziende agricole (\*), 5. Bestiame (\*). Includes geographical data, population statistics, agricultural enterprises, and livestock counts.

II. - Superficie per qualità di coltura.

Table showing surface area by quality of cultivation. Columns: Qualità di coltura, Semplifici, con piante legnose, totale. Rows include Seminativi, Prati permanenti, Pascoli permanenti, etc.

III. - Ripartizione superficie seminativi

Table showing distribution of sown surface. Columns: Coltivazioni, Superficie irrigata, nel seminativi, nelle colt. legn. spec., totale. Rows include Cereali, Coltiv. industriali, etc.

IV. - Superficie e densità delle colture legnose (\*)

Table showing surface and density of woody crops. Columns: Coltivazioni, Superficie integrante, Superficie ripetuta. Rows include Viti, Sotaghi vivi, Olivi, etc.

V. - Superficie e produzione delle singole coltivazioni - Densità delle coltivazioni legnose

Large table showing surface and production of individual crops and density of woody crops. Columns: Qualità di coltura, Superficie, Produzione (quintali), Densità. Rows include Seminativi, Coltivazioni legnose, Boschi, etc.

VI. - Produzione dei cereali

Table showing production of cereals. Columns: Coltivazioni, Superficie complessiva, Produzione (q.). Rows include Frumento, Riso (risone), Cereali minori.

VII. - Produzione dei foraggi

Table showing production of forage. Columns: Coltivazioni, Prod. Tot., Prod. Accessoria, Prod. Tot. Rows include Prati avvicendati, Erbai annuali, etc.

(\*) Vedi « Avvertenze alle tavole »: pag. 3.

30. - CONTRONE

REGIONE AGRARIA DI MONTAGNA

ZONA AGRARIA

Tav. III.

I. - Dati generali

DELLA VALLE DEL BASSO CALORE

Table I: General data. Columns include: 1. Dati geografici (Geographical data), 2. Popolazione (Population), 3. Popolazione agricola (Agricultural population), 4. Aziende agricole (Agricultural enterprises), 5. Bestiame (Livestock).

II. - Superficie per qualità di coltura

III. - Ripartizione superficie seminativi

IV. - Superficie e densità delle colture legnose (\*)

Table II: Surface by quality of cultivation. Columns: QUALITÀ DI COLTURA, SUPERFICIE (ettari), Qualità di coltura (semplici, con piante legnose, totale).

Table III: Distribution of sown surface. Columns: COLTIVAZIONI, SUPERFICIE INTEGRANTE, SUPERF. RIPETUTA COLTIVAZIONI INTERCALARI.

Table IV: Surface and density of woody crops. Columns: COLTIVAZIONI, SUPERFICIE INTEGRANTE (pura, mista), SUPERFICIE RIPETUTA (a coltura promiscua, piante nelle tare e sparse).

V. - Superficie e produzione delle singole coltivazioni - Densità delle coltivazioni legnose

Table V: Surface and production of individual crops - Density of woody crops. Large table with columns for quality of cultivation, surface, and production for various crops like Frumento, Riso, etc.

(1) Nell'oliveto. - (\*) 72% sulla, 28% sulla ed erba medica. - (2) Favetta ed avena. - (3) 5,0% uva da tavola. - (4) 2,5% per salamoia, 2,5% essiccata. - (5) 90,0% essiccata. - (6) Altri prodotti da colture legnose, rispettiv. nel sessennio 1923-28 e nell'anno 1929: legna da ardere, q. 3.605 e q. 3.500; ghiande, q. 120 e q. 150; strame, q. 120 e q. 120. - (7) Strame: 1923-28' q. 120; 1929, q. 120.

VI. - Produzione dei cereali

VII. - Produzione dei foraggi

Table VI: Production of cereals. Columns: COLTIVAZIONI, SUPERFICIE complessiva, PRODUZIONE (q.) media per ettaro, totale in base al rend. unit.

Table VII: Production of forage. Columns: COLTIVAZIONI, PROD. TOT. (media 1923-28, 1929), PROD. ACCESSORIA, PROD. TOT. (media 1923-28, 1929).

(\*) Vedi « Avvertenze alle tavole »: pag. 3.

Table I: Dati generali. Columns include: 1. Dati geografici (Montagna, altitudine, posizione); 2. Popolazione (Presente, Residente); 3. Popolazione agricola (Posiz. profess., Fam. Com.); 4. Aziende agricole (Classi di ampiezza, Num., Superf.); 5. Bestiame (Bovini, Equini, Suini, Ovini, Caprini).

II. - Superficie per qualità di coltura

III. - Ripartizione superficie seminativi

IV. - Superficie e densità delle colture legnose (\*)

Table II: Superficie per qualità di coltura. Columns: QUALITÀ DI COLTURA, Qualità di coltura (semplici, con piante legnose), totale.

Table III: Ripartizione superficie seminativi. Columns: COLTIVAZIONI, SUPERFICIE INTEGRANTE, SUPERF. RIPETUTA COLTIVAZIONI INTERCALARI.

Table IV: Superficie e densità delle colture legnose. Columns: COLTIVAZIONI, SUPERFICIE INTEGRANTE (pura, mista), SUPERFICIE RIPETUTA (a coltura promiscua, piante nelle tare e sparse).

V. - Superficie e produzione delle singole coltivazioni - Densità delle coltivazioni legnose

Table V: Superficie e produzione delle singole coltivazioni. Columns: N. elenco coltivaz., QUALITÀ DI COLTURA, SUPERFICIE (integrante, ripetuta), PRODUZIONE (media per ettaro, totale in base al rendim. unit.), N. elenco coltivaz., QUALITÀ DI COLTURA, SUPERFICIE (integrante, ripetuta), PRODUZIONE (media per ha., totale).

(\*) Nel vigneto. - (\*\*) Id. ha. 3. - (\*\*) Sulla. - (\*\*) Vecchia ed avena. - (\*\*) Favetta ed avena. - (\*\*) Ha. 8 erbai annuali nelle colt. legn. specializz. - (\*\*) 5,0% uva da tavola. - (\*\*) 1,5% per salamola, 1,5% essiccata - (\*\*) Altri prodotti da colture legnose, rispettiv. nel sessennio 1923-'28 e nell'anno 1929: legna da ardere, q. 3.100 e q. 2.768; ghiande, q. 1.355 e q. 996; strame, q. 425 e q. 425. - (\*\*) Strame 1923-'28, q. 425; 1929, q. 425.

VI. - Produzione dei cereali

VII. - Produzione dei foraggi

Table VI: Produzione dei cereali. Columns: COLTIVAZIONI, SUPERFICIE complessiva, PRODUZIONE (g.) (media per ettaro, totale in base al rend. unit.).

Table VII: Produzione dei foraggi. Columns: COLTIVAZIONI, PROD. TOT. (media 1923-'28, 1929), PROD. ACCESSORIA, PROD. TOT. (media 1923-'28, 1929).

(\*) Vedi « Avvertenze alle tavole »: pag. 3.

32. - FELITTO

REGIONE AGRARIA DI MONTAGNA

ZONA AGRARIA

DELLA VALLE DEL BASSO CALORE

Tav. III.

I. - Dati generali

Table I: General data including geographical data, population, agricultural population, agricultural enterprises, and livestock.

II. - Superficie per qualità di coltura

III. - Ripartizione superficie seminativi

IV. - Superficie e densità delle colture legnose (\*)

Table II: Surface area by quality of cultivation.

Table III: Distribution of cultivated surface area.

Table IV: Surface area and density of woody crops.

V. - Superficie e produzione delle singole coltivazioni - Densità delle coltivazioni legnose

Table V: Surface area and production of individual crops, including density of woody crops.

VI. - Produzione dei cereali

VII. - Produzione dei foraggi

Table VI: Production of cereals.

Table VII: Production of forage.

(\*) Vedi « Avvertenze alle tavole »: pag. 3



33. - OTTATI

REGIONE AGRARIA DI MONTAGNA

ZONA AGRARIA

Tab. III.

I. - Dati generali

DELLA VALLE DEL BASSO CALORE

Table I: General data. Columns include: 1. Dati geografici (Geographical data), 2. Popolazione (Population), 3. Popolazione agricola (Agricultural population), 4. Aziende agricole (Agricultural enterprises), 5. Bestiame (Livestock).

II. - Superficie per qualità di coltura

Table II: Surface area by quality of cultivation. Columns: QUALITÀ DI COLTURA (Quality of cultivation), SUPERFICIE (ettari) (Surface area in hectares).

III. - Ripartizione superficie seminativi

Table III: Distribution of surface area of arable land. Columns: COLTIVAZIONI (Cultivations), SUPERFICIE (ettari) (Surface area in hectares).

IV. - Superficie e densità delle colture legnose (\*)

Table IV: Surface area and density of woody crops. Columns: COLTIVAZIONI (Cultivations), SUPERFICIE INTEGRANTE (Surface area integrant), SUPERFICIE RIPETUTA (Surface area repeated).

V. - Superficie e produzione delle singole colture - Densità delle colture legnose

Table V: Surface area and production of individual crops - Density of woody crops. Columns: N. elenco coltiva. (Crop list number), QUALITÀ DI COLTURA (Quality of cultivation), SUPERFICIE (Surface area), PRODUZIONE (Production), QUALITÀ DI COLTURA (Quality of cultivation), SUPERFICIE (Surface area), PRODUZIONE (Production).

(\*) Nell'oliveto - (\*) Id. ha 7. - (\*) Sulla. - (\*) Specie diverse. - (\*) 5,0% uva da tavola. - (\*) 3,0% per salamoia, 3,0% essiccata. - (\*) Altri prodotti da colture legnose, rispettiv. nel sessennio 1923-'28 e nell'anno 1929: legna da ardere, q. 2.920 e q. 3.000; ghiande, q. 1.106 e q. 550; strame, q. 175 e q. 175. - (\*) Strame: 1923-'28, q. 175; 1929, q. 175.

VI. - Produzione dei cereali

Table VI: Production of cereals. Columns: COLTIVAZIONI (Cultivations), SUPERFICIE (Surface area), PRODUZIONE (Production).

VII. - Produzione dei foraggi

Table VII: Production of forage. Columns: COLTIVAZIONI (Cultivations), PROD. TOT. (Total production), PROD. ACCESSORIA (Accessory production), PROD. TOT. (Total production).

(\*) Vedi « Avvertenze alle tavole »: pag. 3.



35. - ROSCIGNO

REGIONE AGRARIA DI MONTAGNA

ZONA AGRARIA

Tav. III.

I. - Dati generali

DELLA VALLE DEL BASSO CALORE

Table I: Dati generali. Columns include: 1. Dati geografici, 2. Popolazione (Censim. 21-IV-1931-IX), 3. Popolazione agricola (\*), 4. Aziende agricole (\*), 5. Bestiame (\*).

II. - Superficie per qualità di coltura

III. - Ripartizione superficie seminativi

IV. - Superficie e densità delle colture legnose (\*)

Table II: Superficie per qualità di coltura. Columns: QUALITÀ DI COLTURA, SUPERFICIE (ettari) - Qualità di coltura (semplici, con piante legnose, totale).

Table III: Ripartizione superficie seminativi. Columns: COLTIVAZIONI, SUPERFICIE RIPETUTA COLTIVAZIONI INTERCALARI (n. medio piante per ha., nelle colt. legn. spec., totale).

Table IV: Superficie e densità delle colture legnose. Columns: COLTIVAZIONI, SUPERFICIE INTEGRANTE (pura, prevalente, mista, secondaria), SUPERFICIE RIPETUTA (a coltura promiscua, piante nelle tare e sparse).

V. - Superficie e produzione delle singole coltivazioni - Densità delle coltivazioni legnose

Table V: Superficie e produzione delle singole coltivazioni. Columns: QUALITÀ DI COLTURA, SUPERFICIE (integrante, ripetuta), PRODUZIONE (quintali) - media per ettaro, totale in base al rendim. unit., DENSITÀ DELLE COLTIVAZIONI LEGNOSE.

VI. - Produzione dei cereali

VII. - Produzione dei foraggi

Table VI: Produzione dei cereali. Columns: COLTIVAZIONI, SUPERFICIE complessiva (ettari), PRODUZIONE (q.) - media per ettaro, totale in base al rend. unit.

Table VII: Produzione dei foraggi. Columns: COLTIVAZIONI, PROD. TOT. (1923-'28, 1929), PROD. ACCESSORIA (media 1923-'28, 1929).

(\*) Vedi « Avvertenze alle tavole »: pag. 3.



36. - SANT'ANGELO A FASANELLA

REGIONE AGRARIA DI MONTAGNA

ZONA AGRARIA

Tab. III.

L. - Dati generali

DELLA VALLE DEL BASSO CALORE

Table with 5 main columns: 1. Dati geografici, 2. Popolazione, 3. Popolazione agricola, 4. Azienda agricola, 5. Bestiame. Includes geographical coordinates, population statistics, agricultural land use, and livestock counts.

II. - Superficie per qualità di coltura

III. - Ripartizione superficie seminativi

IV. - Superficie e densità delle colture legnose (\*)

Table II: Superficie per qualità di coltura. Columns: Qualità di coltura, Qualità di coltura (semplici, con piante legnose, totale).

Table III: Ripartizione superficie seminativi. Columns: Coltivazioni, Superficie integrante, Superficie ripetuta.

Table IV: Superficie e densità delle colture legnose. Columns: Coltivazioni, Superficie integrante, Superficie ripetuta.

V. - Superficie e produzione delle singole coltivazioni - Densità delle coltivazioni legnose

Table V: Superficie e produzione delle singole coltivazioni. Large table with multiple columns for cultivation types, surface area, and production data.

VI. - Produzione dei cereali

VII. - Produzione dei foraggi

Table VI: Produzione dei cereali. Columns: Coltivazioni, Superficie complessiva, Produzione (media per ettaro, totale in base al rend. unit.).

Table VII: Produzione dei foraggi. Columns: Coltivazioni, Prod. Tot., Produzione accessoria.

(\*) Vedi « Avvertenze alle tavole »: pag. 3.



*Segue* **TAVOLA III**

**COMUNI DELLA ZONA AGRARIA XXXVII - VALLE DI NOVI**

37. Ascea

38. Castelnuovo Cilento

39. Ceraso

40. Vallo della Lucania

37. - ASCEA

REGIONE AGRARIA DI MONTAGNA

ZONA AGRARIA

Tav. III.

I. - Dati generali

DELLA VALLE DI NOVI

Table I: General data. Columns include: 1. Dati geografici (Geographical data), 2. Popolazione (Population), 3. Popolazione agricola (Agricultural population), 4. Azienda agricola (Agricultural enterprise), 5. Bestiame (Livestock).

II. - Superficie per qualità di coltura

III. - Ripartizione superficie seminativi

IV. - Superficie e densità delle colture legnose (\*)

Table II: Surface by quality of cultivation. Columns: Qualità di coltura, Qualità di coltura (semplici, con piante legnose, totale).

Table III: Distribution of sown surface. Columns: Coltivazioni, Superficie (semplici, con piante legnose, totale).

Table IV: Surface and density of woody crops. Columns: Coltivazioni, Superficie (integrante, ripetuta), Densità.

V. - Superficie e produzione delle singole coltivazioni - Densità delle coltivazioni legnose

Table V: Surface and production of individual cultivations. Columns: Qualità di coltura, Superficie, Produzione (media per ettaro, totale in base al rendim. unit.), Densità.

VI. - Produzione dei cereali

VII. - Produzione dei foraggi

Table VI: Production of cereals. Columns: Coltivazioni, Superficie complessiva, Produzione (media per ettaro, totale in base al rendim. unit.).

Table VII: Production of forage. Columns: Coltivazioni, Prod. Tot. (media 1923-28, 1929), Prod. Accessoria, Prod. Tot. (media 1923-28, 1929).

(\*) Vedi « Avvertenze alle tavole »: pag. 3.

Tav. III.

I. - Dati generali

Table I: General data including geographical coordinates, population (1928 and 1929), agricultural holdings, and livestock statistics.

II. - Superficie per qualità della coltura

III. - Ripartizione superficie seminativi

IV. - Superficie e densità delle colture legnose (\*)

Table II: Surface area by crop quality, showing categories like 'Seminativi', 'Prati permanenti', etc.

Table III: Distribution of sown surface, detailing 'Coltiv. avvicendate' and 'Coltiv. permanenti'.

Table IV: Surface area and density of woody crops, including 'Viti', 'Olivii', 'Agrumi', etc.

V. - Superficie e produzione delle singole coltivazioni - Densità delle coltivazioni legnose

Table V: Detailed production and density data for various crops, including wheat, rice, and woody crops.

VI. - Produzione dei cereali

VII. - Produzione dei foraggi

Table VI: Production of cereals, showing yield per hectare for wheat, rice, and other grains.

Table VII: Production of forage, detailing yields for various types of hay and silage.

(\*) Vedi « Avvertenze alle tavole »: pag. 3.

Table I: General data. Columns include geographical data, population (total and agricultural), and agricultural statistics (land area, crops, etc.).

II. - Superficie per qualità di coltura

III. - Ripartizione superficie seminativi

IV. - Superficie e densità delle colture legnose (\*)

Table II: Surface by quality of cultivation. Columns: Quality of cultivation, Surface (hectares), Total.

Table III: Distribution of sown surface. Columns: Cultivations, Surface (hectares), Total.

Table IV: Surface and density of woody crops. Columns: Cultivations, Surface (hectares), Density (plants/ha).

V. - Superficie e produzione delle singole coltivazioni - Densità delle coltivazioni legnose

Table V: Surface and production of individual cultivations - Density of woody crops. Large table with multiple columns for quality, surface, production, and density.

VI. - Produzione dei cereali

VII. - Produzione dei foraggi

Table VI: Production of cereals. Columns: Cultivations, Production (quintals).

Table VII: Production of forage. Columns: Cultivations, Production (quintals).

(\*) Vedi « Avvertenze alle tavole »: pag. 3.





*Segue* **TAVOLA III**

---

**COMUNI DELLA ZONA AGRARIA XXXVIII - VALLE DEL LAMBRO E DEL MINGARDO**

- |                        |                         |
|------------------------|-------------------------|
| 41. Alfano             | 48. Montano Antilia     |
| 42. Camerota           | 49. Pisciotta           |
| 43. Celle di Bulgheria | 50. Roccagloriosa       |
| 44. Cèntola            | 51. Rofrano             |
| 45. Cùccaro Vètere     | 52. San Giovanni a Piro |
| 46. Futani             | 53. San Màuro la Bruca  |
| 47. Laurito            | 54. Torre Orsaia        |
-

41. - ALFANO

REGIONE AGRARIA DI MONTAGNA

ZONA AGRARIA DELLA VALLE DEL LAMBRO

Tav. III.

I. - Dati generali

E DEL MINGARDO

Table I: Dati generali. Columns include: 1. Dati geografici (Geographical data), 2. Popolazione (Censim. 21-IV-1931-IX) (Population), 3. Popolazione agricola (\*) (Censim. 21-IV-1931-IX) (Agricultural population), 4. Aziende agricole (\*) (Censim. agr. 19-III-1930-VIII) (Agricultural enterprises), 5. Bestiame (\*) (Censim. agr. 19-III-1930-VIII) (Livestock).

II. - Superficie per qualità di coltura

III. - Ripartizione superficie seminativi

IV. - Superficie e densità delle colture legnose (\*)

Table II: Superficie per qualità di coltura. Columns: QUALITÀ DI COLTURA, SUPERFICIE (ettari) with sub-columns for sempril, con piante legnose, and totale.

Table III: Ripartizione superficie seminativi. Columns: COLTIVAZIONI, SUPERFICIE INTEGRANTE (ettari), and SUPERF. RIPETUTA COLTIVAZIONI INTERCALARI (ettari).

Table IV: Superficie e densità delle colture legnose (\*). Columns: COLTIVAZIONI, SUPERFICIE INTEGRANTE (a coltura specializzata), and SUPERFICIE RIPETUTA (a coltura promiscua).

V. - Superficie e produzione delle singole colture - Densità delle colture legnose

Table V: Superficie e produzione delle singole colture - Densità delle colture legnose. Large table with multiple columns for quality of cultivation, surface area, and production for various crops like Frumento, Riso, etc.

VI. - Produzione dei cereali

VII. - Produzione dei foraggi

Table VI: Produzione dei cereali. Columns: COLTIVAZIONI, SUPERFICIE complessiva (ettari), and PRODUZIONE (q.) with sub-columns for media per ettaro and totale in base al rendim. unit.

Table VII: Produzione dei foraggi. Columns: COLTIVAZIONI, PROD. TOT. (media 1923-28, 1929), and PROD. ACCESSORIA (media 1923-28, 1929).

(\*) Vedi « Avvertenze alle tavole »: pag. 3.

42. CAMEROTA

REGIONE AGRARIA DI MONTAGNA

ZONA AGRARIA DELLA VALLE DEL LAMBRO

Tav. III.

I. - Dati generali

E DEL MINGARDO

Table I: General data. Columns include geographical data, population (present and agricultural), agricultural holdings (classes and systems), and livestock (cattle, horses, sheep, goats, pigs, etc.).

II. - Superficie per qualità di coltura

III. - Ripartizione superficie seminativi

IV. - Superficie e densità delle colture legnose (\*)

Table II: Surface by quality of cultivation. Columns: Quality of cultivation, Quality of cultivation (simple and with plants), Total.

Table III: Distribution of sowing surface. Columns: Cultivations, Surface (total, in sowing, in permanent), Total.

Table IV: Surface and density of woody crops. Columns: Cultivations, Surface (pure, prevalent, total, secondary), Density (plants per ha), Total.

V. - Superficie e produzione delle singole coltivazioni - Densità delle coltivazioni legnose

Table V: Surface and production of individual cultivations - Density of woody crops. Large table with multiple columns for quality of cultivation, surface (integrating and repeating), production (average per hectare, total in base to yield unit), and density of woody crops.

VI. - Produzione dei cereali

VII. - Produzione dei foraggi

Table VI: Production of cereals. Columns: Cultivations, Surface (total, in base to yield unit), Production (average per hectare, total in base to yield unit).

Table VII: Production of forage. Columns: Cultivations, Total Production, Accessory Production, Total Production.

(\*) Vedi « Avvertenze alle tavole »: pag. 3.





1. Dati geografici	2. Popolazione (Censim. 21-IV-1931-IX)	3. Popolazione agricola (*) (Censim. 21-IV-1931-IX)	4. Astenze agricole (*) (Censim. agr. 19-III-1930-VIII)	5. Bestiame (*) (Censim. agr. 19-III-1930-VIII)
Giacitura prev. del territ.: <i>Bassa collina</i>	Presente:	Posiz. profess. Fam. Com- capo famiglia glie ponenti	Classi di ampiezza	
Posizione geografica del Centro princ. (*) lat. 40° 3' long. +2° 51'	In complesso 3.464	Conduc. terreni proprii 270 1.277	1. Fino a 0,50 ha. 187 58	Bovini N. 238
Altimetria s/m. de' territorio massima m. 525 minima 0 preval. (*) 70-135 del Centro principale (*) 322	Residente: In complesso 3.505	Fittavoli 1 2	2. da 0,51 a 1 129 104	Equini 335
	Per km² territoriale di superf. agr. e forest. 79	Coloni 12 76	3. > 1,01 a 3 199 394	Suini 484
	Delle case sparse 34	Giornalieri 234 974	4. > 3,01 a 5 58 232	Ovini 501
		Altri addetti 10 50	5. > 5,01 a 10 31 215	Caprini 693
		Totale 587 (*) 2.378	6. > 10,01 a 20 19 258	
		(*) Per km² territoriale di superf. agr. e forest. 74 30	7. > 20,01 a 50 12 410	
			8. > 50,01 a 100 4 286	
			9. > 100,01 a 500 8 1.593	
			10. oltre 500 1 597	
			Totale 648	
			4.147	
			Totale 648	
			4.147	

II. - Superficie per qualità di coltura

III. - Ripartizione superficie seminativi

IV. - Superficie e densità delle colture legnose (\*)

QUALITÀ DI COLTURA	SUPERFICIE (ettari)		totale
	semplici	con piante legnose	
1. Seminativi	400	415	815
2. Prati permanenti	-	-	-
3. Prati-pascoli perm.	70	-	70
4. Pascoli permanenti	555	1.850	1.905
5. Colture legnose specializzate	-	673	673
6. Boschi (compresi i castagneti da frutto)	-	420	420
7. Incolti produttivi	300	200	500
Totale	1.325	3.058	4.383
Superficie agraria e forestale	-	-	371
8. Superficie improduttiva	-	-	371
Superficie territoriale	-	-	4.754

COLTIVAZIONI	SUPERFICIE (ettari)	SUPERF. RIPETUTA COLTIVAZIONI INTERCALARI (ettari)		totale
		nel seminativi	nelle colt. legn. spec.	
Coltiv. avvicendate:				
1. Cereali	464	2	-	2
2. Coltiv. industriali	119	2	-	2
3. Altre coltivazioni	30	3	-	3
4. Foraggiere	129	-	-	-
5. Riposi con o senza pasco. Tare	83	-	-	-
Totale	815	7	-	7
Coltiv. permanenti:				
6. Orti stabili, risale stab., ecc. Tare	-	-	-	-
Totale	-	-	-	-
Superficie complessiva	815	-	-	815

COLTIVAZIONI	SUPERFICIE INTEGRANTE				SUPERFICIE RIPETUTA			
	a coltura specializzata				a coltura promiscua			
	pura		mista		a coltura promiscua		piante nelle tare e sparse	
	ettari	n. medio piante per ha.	ettari	n. medio piante per ha.	ettari	n. medio piante per ha.	ettari	n. medio piante per ha.
1. Viti	272	5.981	80	4.500	29	2.000	-	-
2. Olivi	233	90	58	80	80	24	127	34
3. Agrumi	-	-	-	-	24	15	-	-
4. Gelsi	-	-	-	-	58	25	255	21
5. Fruttiferi	-	-	-	-	-	-	-	-
6. Piante ornament.	-	-	-	-	-	-	1.757	-
7. Altre	-	-	-	-	-	-	-	13
8. Vivali, canneti, ecc. Tare	25	-	5	-	-	-	-	-
Superficie compless.	539	-	143	-	30	-	-	-

V. - Superficie e produzione delle singole coltivazioni - Densità delle coltivazioni legnose

N. elenco coltivaz. (*)	QUALITÀ DI COLTURA E COLTIVAZIONI	SUPERFICIE (ettari)		PRODUZIONE (quintali)						N. elenco coltivaz. (*)	QUALITÀ DI COLTURA E COLTIVAZIONI	SUPERFICIE (ettari)				PRODUZIONE (quintali)				
		integrante	ripetuta	media per ettaro		totale in base al rendim. unit.		a coltura pura	a coltura mista prevalente			totale	integrante		ripetuta		media per ha. sulla superf. integ. a colt. pura (col. 8)		totale rel. alle superf. di cui alle colt. 5+6+7+8	
				1923-'28	1929	1923-'28 (col. 3+4) × col. 7	1929 (col. 3+4) × col. 8						1923-'28	1929	1923-'28	1929	(*) 1923-'28	1929	(*) 1923-'28	1929
<b>Seminativi</b>																				
<i>Semplici e con piante legnose</i>																				
1	Frumento tenero	243	15	6,5	6,0	6,4	8,4	1.663	2.160	49	Viti	272	80	352	29	39,0	45,8	13.179	15.451	
2	Frumento duro	10	-	6,8	-	6,8	8,5	66	85	50	Olivi	233	90	291	80	10,0	12,2	3.638	4.490	
3	Segale	-	-	-	-	-	-	-	-	51	Aranci	90	-	-	-	-	-	-	-	
4	Orzo	3	-	7,0	-	7,0	8,7	21	26	52	Mandarini	-	-	-	-	-	-	-	-	
5	Avena	114	10	5,4	5,0	5,4	7,4	664	917	53	Limoni	-	-	-	-	-	-	-	-	
6	Riso (risone)	-	-	-	-	-	-	-	-	54	Altri agrumi	-	-	-	-	-	-	-	-	
7	Granoturco maggengo	94	10	0,1	5,0	6,0	6,6	626	687	55	Gelsi	-	-	-	-	-	-	-	-	
8	Granoturco cinquantino	-	2	-	8,0	8,0	9,0	16	18	56	Meli	-	-	-	-	-	-	-	-	
9	Altri cereali	-	-	-	-	-	-	-	-	57	Peri	-	-	-	-	-	-	-	-	
10	Barbabetole da zucchero	-	-	-	-	-	-	-	-	58	Cotogni e melagrani	-	-	-	-	-	-	-	-	
11	Canapa seme	24	5	77,9	50,0	73,1	75,0	2.120	2.175	59	Peschi	-	-	-	-	-	-	-	-	
12	Canapa tiglio	73	5	4,8	6,0	4,9	6,6	381	515	60	Albicocchi	-	-	-	-	-	-	-	-	
13	Lino seme	5	-	9,6	7,4	8,1	8,8	137	150	61	Susini	-	-	-	-	-	-	-	-	
14	Lino tiglio	3	-	8,0	-	8,0	9,0	24	27	62	Chillegi	-	-	-	-	-	-	-	-	
15	Tabacco	-	-	-	-	-	-	-	-	63	Mandarini	-	-	-	-	-	-	-	-	
16	Altre coltivazioni industriali	-	-	-	-	-	-	-	-	64	Noci	-	-	-	-	-	-	-	-	
17	Patate	-	-	-	-	-	-	-	-	65	Nocciuoli	-	-	-	-	-	-	-	-	
18	Fave da seme	24	5	77,9	50,0	73,1	75,0	2.120	2.175	66	Fichi	-	-	-	-	-	-	-	-	
19	Fagioli	73	5	4,8	6,0	4,9	6,6	381	515	67	Carrubi	-	-	-	-	-	-	-	-	
20	Ceci	5	-	9,6	7,4	8,1	8,8	137	150	68	Altri fruttiferi	-	-	-	-	-	-	-	-	
21	Cicerchie	3	-	8,0	-	8,0	9,3	24	28	69	Plante ornament. (*)	-	-	-	-	-	-	-	-	
22	Lenticchie	-	-	-	-	-	-	-	-	70	Altre piante legnose	-	-	-	-	-	-	-	-	
23	Lupini	11	-	10,0	-	10,0	12,0	110	132	71	Canneti, vincheti	-	-	-	-	-	-	-	-	
24	Piselli	-	-	-	-	-	-	-	-	72	Vivali (*)	-	-	-	-	-	-	-	-	
25	Veccia	-	-	-	-	-	-	-	-	73	Tare	25	5	30	-	-	-	-		
26	Altre leguminose da granella	-	-	-	-	-	-	-	-	Totale	673	-	-	-	-	-	-	-		
27	Legumi freschi da sguoccare	-	-	-	-	-	-	-	-	Boschi:	420	-	-	-	-	-	-	-		
28	Asparagi	-	-	-	-	-	-	-	-	di cui castagneti da frutto	-	-	-	-	-	-	-	-		
29	Cardi	-	-	-	-	-	-	-	-	Inculti produttivi	500	-	-	-	-	-	-	-		
30	Cardi, finocchi e sedani	-	-	-	-	-	-	-	-	Superficie agraria e forestale	4.383	-	-	-	-	-	-	-		
31	Cavoli	-	-	-	-	-	-	-	-											
32	Cavolfiori	-	-	-	-	-	-	-	-											
33	Opolie e aglio	-	-	-	-	-	-	-	-											
34	Pomodori	-	-	-	-	-	-	-	-											
35	Poponi e cocomeri	-	-	-	-	-	-	-	-											
36	Altri ortaggi	-	-	-	-	-	-	-	-											
37	Orti familiari (*)	-	-	-	-	-	-	-	-											
38	Flori (*) recisi	-	-	-	-	-	-	-	-											
39	Flori (*) e foglie da profum.	-	-	-	-	-	-	-	-											
40	Colt. orn. e per fronda verde (*)	-	-	-	-	-	-	-	-											
41	Altre coltivazioni	-	-	-	-	-	-	-	-											
42	Prati avvicendati (*)	14	-	22,0	-	22,0	26,0	308	364											
43	Id. id. (anno d'imp.)	2	-	9,0	-	9,0	10,0	18	20											
44	Erbai: annuali; (*) intercalari (*)	4	8	15,0	12,4	14,3	15,8	171	189											
45	Riposi con o senza pascolo	129	-	-	-	-	-	-	-											
46	Tare	83	-	-	-	-	-	-	-											
	Totale	815	-	-	-	-	-	-	-											
<b>Prati, prati-pasc. e pasc. perm.</b>																				
<i>Semplici e con piante legnose</i>																				
45	Prati permanenti	-	-	-	-	-	-	-	-											
46	Prati-pascoli permanenti	67	-	20,0	-	20,0	24,0	1.340	1.608											
47	Pascoli permanenti	1.905	-	6,1	-	6,1	7,0	11.710	13.320											
48	Nelle tare, riposi, incolti, ecc. (*)	3	-	-	-	-	-	-	-											
	Tare	3	-	-	-	-	-	-	-											
	Totale	1.975	-	-	-	-	-	-	-											

VI. - Produzione dei cereali

VII. - Produzione dei foraggi

COLTIVAZIONI	SUPERFICIE complessiva (ettari)	PRODUZIONE (q.)				COLTIVAZIONI	SUPERFICIE complessiva (ettari)	PRODUZIONE (q.)			
		media per ettaro	totale in base al rend. unit.	1923-'28	1929			media per ettaro	totale in base al rend. unit.	1923-'28	1929
1. Frumento:											

# 45. - CÙCCARO VÈTERE

REGIONE AGRARIA DI MANTAGNA  
Tav. III.

ZONA AGRARIA DELLA VALLE DEL LAMBRO  
E DEL MINGARDO

## I. - Dati generali.

1. Dati geografici	2. Popolazione (Censim. 21-IV-1981-IX)		3. Popolazione agricola (*) (Censim. 21-IV-1981-IX)			4. Aziende agricole (*) (Censim. agr. 19-III-1980-VIII)					5. Bestiame (*) (Censim. agr. 19-III-1980-VIII)	
	Presente:	In complesso	Posiz. profess. o po famiglia	Famiglie	Componenti	Classi d'ampiezza	Num.	Superf. ha.	Sistema di conduz.	Num.	Superf. ha.	Bovini N.
Giacitura prev. del territ.: <i>Montagna</i> Posizione geografica del Centro princ. (lat. 40° 9' long. +2° 51') Altitudine m. 1.610 minima 420 preval. (4) 800-1100 del Centro principale (*) 594	Presente: In complesso 766 Per km² (territoriale) 44 di superf. agr. e forest. 45 Dei centri 787 Delle case sparse 9 Residente: In complesso 814 Per km² (territoriale) 46 di superf. agr. e forest. 48	Cond. terreni propri 50 Fittavoll. 1 Coloni 2 Giornalieri 17 Altri addetti 9 Totale 79 (*) 420 (*) Per km² (territoriale) 24 di superficie (agr. e forest. 25	1. Fino a 0,50 ha. 23 2. da 0,51 a 1 12 3. da 1,01 a 3 58 4. da 3,01 a 5 41 5. da 5,01 a 10 14 6. da 10,01 a 20 9 7. da 20,01 a 50 2 8. da 50,01 a 100 - 9. da 100,01 a 500 - 10. oltre 500 - Totale 156	Economia diretta 141 Affitto 7 Colonia 3 Mista 7 Totale 158	1.181 19 11 52 1.213	Bovini N. 28 Equini 86 Suini 396 Ovini 728 Caprini 419	Bovini: Vitelli e vitelle sotto l'anno N. 7 Manzette, manse e giovenche 5 Vacche 14 Manzi e buoi 14 Taveli e tori 2					

## II. - Superficie per qualità di coltura

QUALITÀ DI COLTURA	SUPERFICIE (ettari)		
	semplici	con piante legnose	totale
1. Seminativi	51	105	156
2. Prati permanenti	-	-	-
3. Prati-pascoli perm.	-	-	-
4. Pascoli permanenti	250	198	452
5. Colture legnose specializzate	-	42	42
6. Boschi (compresi i castagneti da frutto)	-	986	986
7. Inculti produttivi	65	-	65
Totale	371	1.229	1.600
Superficie agraria e forestale	-	-	1.701
Superficie improduttiva	-	-	53
Superficie territoriale	-	-	1.754

## III. - Ripartizione superficie seminativi

COLTIVAZIONI	SUPERFICIE (ettari)	SUPERF. RIPETUTA COLTIVAZIONI INTERCALARI (ettari)	
		nei seminativi	nelle colt. legn. spec.
1. Cereali	95	3	3
2. Oliv. industriali	3	-	-
3. Altre coltivazioni	3	-	-
4. Foraggere	29	-	-
5. Riposi con o senza pasco	23	-	-
Tare	23	-	-
Totale	156	6	6
6. Ortistabili, risse stab. ecc.	-	-	-
Tare	-	-	-
Totale	-	-	-
Superficie complessiva	156	-	-

## IV. - Superficie e densità delle colture legnose (\*)

COLTIVAZIONI	SUPERFICIE INTEGRANTE						SUPERFICIE RIPETUTA					
	a coltura specializzata			mista			a coltura promiscua			piante nelle tare e sparse		
	ettari	n. medio piante per ha.	prevalente	ettari	n. medio piante per ha.	totale (colonne 2+4)	ettari	n. medio piante per ha.	ettari	n. medio piante per ha.	ettari	n. medio piante per ha.
1. Viti (Sotegni vivi)	11	1.300	-	-	-	11	-	-	102	200	-	-
2. Oliv.	80	70	-	-	30	-	-	102	20	-	-	
3. Agrumi	-	-	-	-	-	-	-	-	-	-	-	
4. Gelai.	-	-	-	-	-	-	-	-	-	-	-	
5. Fruttiferi	-	-	-	-	-	-	-	-	102	20	-	
6. Piante ornament.	-	-	-	-	-	-	-	-	-	-	-	
7. Altre	-	-	-	-	-	-	-	-	-	-	-	
8. Vivali, canneti, ecc. Tare	1	-	-	-	-	1	-	-	198	-	-	
Superficie compless.	42	-	-	-	-	42	-	-	-	-	-	

## V. - Superficie e produzione delle singole coltivazioni - Densità delle coltivazioni legnose

N. elenco coltivaz. (*)	QUALITÀ DI COLTURA E COLTIVAZIONI	SUPERFICIE (ettari)		PRODUZIONE (quintali)						N. elenco coltivaz. (*)	QUALITÀ DI COLTURA E COLTIVAZIONI	SUPERFICIE (ettari)				PRODUZIONE (quintali)					
		integrante	ripetuta	media per ettaro		totale in base al rendim. unit.		a coltura pura	a coltura mista prevalente			totale	ripetuta		media per ha. sulla superf. di cui alle colt. pure (col. 5)		totale (relat. alle superf. di cui alle colt. 5+6+7+8)				
		1928-29	1929	1928-29	1929	1928-29	1929						1928-29	1929	1928-29	1929	1928-29	1929			
<b>Seminativi</b> <b>Semplici e con piante legnose</b>																					
1	Frumento { tenero	58	16	6,7	7,0	6,7	7,5	498	556	49	Viti	11	-	11	-	102	200	30,0	34,0	1.072	1.292
2	Segale	2	-	8,0	-	8,0	10,0	16	20	50	Oliv.	80	70	30	-	102	20	32,0	36,0	1.512	1.806
3	Orzo	1	-	8,0	-	8,0	10,0	8	8	51	Aranzi	-	-	-	-	-	-	-	-	-	-
4	Avena	1	-	7,0	-	7,0	8,0	7	7	52	Mandarini	-	-	-	-	-	-	-	-	-	-
5	Riso (risone)	-	-	-	-	-	-	-	-	53	Altri agrumi	-	-	-	-	-	-	-	-	-	-
6	Granoturco { maggengo	83	8	18,7	18,8	16,7	18,0	552	594	54	Gelai.	-	-	-	-	-	-	-	-	-	-
7	Granoturco { sinqantino	-	-	-	-	-	-	58	60	55	Mell.	-	-	-	-	-	-	-	-	-	-
8	Altri cereali	-	-	-	-	-	-	-	-	56	Pati.	-	-	-	-	-	-	-	-	-	-
9	Barbabietole da zucchero	-	-	-	-	-	-	-	-	57	Cotogni e melagrani	-	-	-	-	-	-	-	-	-	-
10	Canapa { seme	-	-	-	-	-	-	-	-	58	Peschi	-	-	-	-	-	-	-	-	-	-
11	Canapa { tiglio	-	-	-	-	-	-	-	-	59	Altri fruttiferi	-	-	-	-	-	-	-	-	-	-
12	Lino { seme	-	-	-	-	-	-	-	-	60	Altre piante ornament.	-	-	-	-	-	-	-	-	-	-
13	Lino { tiglio	-	-	-	-	-	-	-	-	61	Altre piante legnose	-	-	-	-	-	-	-	-	-	-
14	Tabacco	-	-	-	-	-	-	-	-	62	Canneti, vlnoheti	-	-	-	-	-	-	-	-	-	-
15	Altre coltivazioni industriali	-	-	-	-	-	-	-	-	63	Vivali (*)	-	-	-	-	-	-	-	-	-	-
16	Altre coltivazioni industriali	-	-	-	-	-	-	-	-	64	Tare	1	-	1	-	-	-	-	-	-	-
17	Patate	1	1	80,0	-	80,0	100,0	80	100	65	Totale	-	-	42	-	-	-	-	-	-	-
18	Fave da seme (*)	-	-	-	-	-	-	10	11	66	Boschi	-	-	986	-	-	27,4	30,0	11.950	13.080	
19	Fagioli	3	1	14,3	12,0	13,8	16,0	55	64	67	di cui castagneti da frutto	-	-	436	-	-	-	-	-	-	-
20	Ceci	-	-	-	-	-	-	-	-	68	Inculti produttivi	-	-	65	-	-	-	-	-	-	-
21	Cicerchie	-	-	-	-	-	-	-	-	69	Superficie agraria e forestale	-	-	1.701	-	-	-	-	-	-	-
22	Lenticchie	-	-	-	-	-	-	-	-	70											
23	Lupini	-	-	-	-	-	-	-	-	71											
24	Piselli	-	-	-	-	-	-	-	-	72											
25	Veccia	-	-	-	-	-	-	-	-	73											
26	Altre leguminose da granella	-	-	-	-	-	-	-	-	74											
27	Legumi freschi da sgusciare	-	-	-	-	-	-	-	-	75											
28	Asparagi	-	-	-	-	-	-	-	-	76											
29	Carciofi	-	-	-	-	-	-	-	-	77											
30	Cardi, finocchi e sedani	-	-	-	-	-	-	-	-	78											
31	Cavoli	-	-	-	-	-	-	-	-	79											
32	Cavolfiori	-	-	-	-	-	-	-	-	80											
33	Cipolle e aglio	-	-	-	-	-	-	-	-	81											
34	Pomodori	-	-	-	-	-	-	-	-	82											
35	Peperoni e peperoni	-	-	-	-	-	-	-	-	83											
36	Altri ortaggi	-	-	-	-	-	-	-	-	84											
37	Orti familiari (*)	2	-	4,0	-	4,0	4,0	8,0	8,0	85											
38	Fiori (*)	-	-	-	-	-	-	-	-	86											
39	Fiori (*) e foglie da profum.	-	-	-	-	-	-	-	-	87											
40	Colt. orn. e per fronda verde (*)	-	-	-	-	-	-	-	-	88											
41	Altre coltivazioni	-	-	-	-	-	-	-	-	89											
42	Prati avvicendati (*)	-	3	-	18,0	18,0	20,0	54	60	90											
43	Id. Id. (anno d'imp.)	-	-	-	-	-	-	-	-	91											
44	Erba: annuali (*); intercalari	3	-	56,7	-	56,7	60,0	170	180	92											
45	Riposi con o senza pascolo	29	-	-	-	-	-	-	-	93											
46	Tare	23	-	-	-	-	-	-	-	94											
47	Totale	156	-	-	-	-	-	-	-	95											
48	Prati, prati-pasc. e pasc. perm. Semplici e con piante legnose	-	-	-	-	-	-	-	-	96											
49	Prati permanenti	-	-	-	-	-	-	-	-	97											
50	Prati-pascoli permanenti	-	-	-	-	-	-	-	-	98											
51	Pascoli permanenti	452	-	5,4	-	5,4	5,0	2.458	2.262	99											
52	Nelle tare, riposi, incolti, ecc. (*)	-	1.090	1,2	-	1,2	1,1	1.277	1.197	100											
53	Tare	23	-	-	-	-	-	-	-	101											
54	Totale	459	-	-	-	-	-	-	-	102											

(\*) Ha. 22 nell'oliveto; ha. 4 nel vigneto. - (\*) Nell'oliveto. - (\*) Non stabili. - (\*) Sulla. - (\*) Specie diverse. - (\*) Erve da tavola, 2,0% per consumo diretto. - (\*) Altri prodotti da colture legnose, rispettivamente nel sessennio 1923-28 e nell'anno 1929: legna da ardere, q. 814 e q. q. 814; ghiande, q. 4.139 e q. 4.392. - (\*) Strame: 1923-28, q. 592; 1929, q. 592.



46. - FUTANI

REGIONE AGRARIA DI MONTAGNA

ZONA AGRARIA DELLA VALLE DEL LAMBRO

Tav. III.

I. - Dati generali

E DEL MINGARDO

Table I: General data. Columns include: 1. Dati geografici (Geographical data), 2. Popolazione (Population), 3. Popolazione agricola (Agricultural population), 4. Aziende agricole (Agricultural enterprises), 5. Bestiame (Livestock).

II. - Superficie per qualità di coltura

III. - Ripartizione superficie seminativi

IV. - Superficie e densità delle colture legnose (\*)

Table II: Surface by quality of cultivation. Columns: QUALITÀ DI COLTURA, Qualità di coltura (semplici, piante legnose, totale).

Table III: Distribution of sown surface. Columns: COLTIVAZIONI, SUPERFICIE INTEGRANTE, nelle colt. legn. spec., totale.

Table IV: Surface and density of woody crops. Columns: COLTIVAZIONI, SUPERFICIE INTEGRANTE (pura, prevalente, totale), SUPERFICIE RIPETUTA (a coltura promiscua, piante nelle tare e sparse).

V. - Superficie e produzione delle singole coltivarioni - Densità delle coltivarioni legnose

Table V: Surface and production of single cultivations. Columns: N. elenco coltiva., QUALITÀ DI COLTURA, SUPERFICIE (integrante, ripetuta), PRODUZIONE (media per ettaro, totale in base al rendim. unit.), QUALITÀ DI COLTURA, SUPERFICIE (integrante, ripetuta), PRODUZIONE (media per ha., totale).

VI. - Produzione dei cereali

VII. - Produzione dei foraggi

Table VI: Production of cereals. Columns: COLTIVAZIONI, SUPERFICIE complessiva, PRODUZIONE (media per ettaro, totale in base al rendim. unit.).

Table VII: Production of forage. Columns: COLTIVAZIONI, PROD. TOT. (media 1923-28, 1929), PROD. ACCESSORIA, PROD. TOT. (media 1923-28, 1929).

(\*) Vedi « Avvertenze alle tavole »: pag. 3.



47. - LAURITO

REGIONE AGRARIA DI MONTAGNA

ZONA AGRARIA DELLA VALLE DEL LAMBRO

Tav. III.

I. - Dati generali

E DEL MINGARDO

Table I: General data including population, agricultural holdings, and livestock statistics.

II. - Superficie per qualità di coltura

III. - Ripartizione superficie seminativi

IV. - Superficie e densità delle colture legnose (\*)

Table II: Surface area by crop quality.

Table III: Distribution of sown surface.

Table IV: Surface area and density of woody crops.

V. - Superficie e produzione delle singole coltivazioni - Densità delle coltivazioni legnose

Table V: Surface area and production of individual crops, including woody crops.

VI. - Produzione dei cereali

VII. - Produzione dei foraggi

Table VI: Production of cereals.

Table VII: Production of forage.

(\*) Vedi « Avvertenze alle tavole »: pag. 3.

# 48. - MONTANO ANTILIA

REGIONE AGRARIA DI MONTAGNA

ZONA AGRARIA DELLA VALLE DEL LAMBRO

Tav. III.

## I. - Dati generali

E DEL MINGARDO

1. Dati geografici	2. Popolazione (Censim. 21-IV-1931-IX)		3. Popolazione agricola (*) (Censim. 21-IV-1931-IX)			4. Aziende agricole (*) (Censim. agr. 19-III-1930-VIII)					5. Bestiame (*) (Censim. agr. 19-III-1930-VIII)	
	Presente:		Posiz. profess. capo famiglia	Fam. - glio	Com. - ponenti	Classi di ampiezza	Num.	Superf. ha.	Sistema di conduz.	Num.	Superf. ha.	Bovini N.
Giacitura prov. del territ.: <i>Montagna</i> Posizione geografica (lat. . . . 40° 9' del Centro prin. (*) long. . . . +2° 54' massima m. 1.610 Altimetria s/m minima . . . 150 del territorio preval. (*) . 760-1.000 del Centro principale (*) . 700	In complesso . . . . . 2.493		Cond. terreni propri . . . . . 319	1.498		1. Fino a 0,50 ha. . . . . 87	24	Economia diretta . . . . . 289	1.812		254	332
	Per km² territoriale . . . . . 72		Fittavoli . . . . . 5	28		2. da 0,51 a 1 . . . . . 66	53	Affitto . . . . . 6	3			
di superf. agr. e forest. . . . . 78		Glionari . . . . . 29	144		3. da 1,01 a 3 . . . . . 187	337	Colonia . . . . . 16	31				
Del centri . . . . . 2.056		Altri adetti . . . . . 21	185		4. da 3,01 a 5 . . . . . 75	318	Mista . . . . . 182	1.669				
Delle case sparse . . . . . 352		Totale . . . . . 494 (*)	1.995		5. da 5,01 a 10 . . . . . 48	340	Totale . . . . . 498	3.515				
Residente:		Totale . . . . . 494 (*)			6. da 10,01 a 20 . . . . . 16	238						
In complesso . . . . . 2.493		(*) Per km² territoriale . . . . . 59			7. da 20,01 a 50 . . . . . 9	249						
Per km² territoriale . . . . . 72		di superf. agr. e forest. . . . . 61			8. da 50,01 a 100 . . . . . 1	90						
di superf. agr. e forest. . . . . 78					9. da 100,01 a 500 . . . . . 2	366						
					10. oltre 500 . . . . . 2	1.440						
					Totale . . . . . 498	3.515						

## II. - Superficie per qualità di coltura

## III. - Ripartizione superficie seminativi

## IV. - Superficie e densità delle colture legnose (\*)

QUALITÀ DI COLTURA	SUPERFICIE (ettari)		totale
	Qualità di coltura semplice	con piante legnose	
1. Seminativi . . . . .	100	282	382
2. Prati permanenti . . . . .	-	-	-
3. Prati-pascoli perm. . . . .	-	-	-
4. Pascoli permanenti . . . . .	567	717	1.284
5. Colture legnose specializzate . . . . .	-	151	151
6. Boschi (compresi i castagni da frutto) . . . . .	-	1.358	1.358
7. Incolti produttivi . . . . .	34	-	34
<b>Totale . . . . .</b>	<b>701</b>	<b>2.508</b>	<b>3.209</b>
Superficie agraria e forestale . . . . .			3.209
8. Superficie improduttiva . . . . .			181
Superficie territoriale . . . . .			3.340

COLTIVAZIONI	SUPERFICIE INTEGRANTE (ettari)	SUPERF. RIPETUTA COLTIVAZIONI INTERCALARI (ettari)		totale
		nel seminativi	nelle colt. legn. spec.	
1. Coltiv. avvicendate	229	5	-	5
2. Cereali	-	-	-	-
3. Altre coltivazioni	22	4	-	4
4. Foraggiere . . . . .	4	-	-	4
5. Riposi con o senza pasco . . . . .	89	-	-	89
Tare . . . . .	58	-	-	58
<b>Totale . . . . .</b>	<b>382</b>	<b>9</b>	<b>-</b>	<b>391</b>
6. Ortostabili, risestab., ecc. Tare . . . . .	-	-	-	-
<b>Totale . . . . .</b>	<b>382</b>	<b>9</b>	<b>-</b>	<b>391</b>
Superficie complessiva . . . . .	382			391

COLTIVAZIONI	SUPERFICIE INTEGRANTE a coltura specializzata				SUPERFICIE RIPETUTA a coltura promiscua				piante nelle tare e sparse	
	ettari	n. medio piante per ha.	ettari	n. medio piante per ha.	ettari	n. medio piante per ha.	ettari	n. medio piante per ha.	ettari	n. medio piante per ha.
1. Viti . . . . .	27	(*) 1.300	-	-	27	50	(*) 300	269	(*) 200	-
2. Olivi . . . . .	69	(*) 70	50	(*) 65	119	-	269	(*) 20	-	
3. Agrumi . . . . .	-	-	-	-	-	-	271	(*) 17	-	
4. Gelai . . . . .	-	-	-	-	-	-	717	-	-	
5. Fruttiferi . . . . .	-	-	-	-	-	-	-	-	-	
6. Piante ornament. . . . .	-	-	-	-	-	-	-	-	-	
7. Altre . . . . .	-	-	-	-	-	-	-	-	-	
8. Vivali, canneti, ecc. Tare . . . . .	3	-	2	-	-	-	-	-	-	
<b>Superficie complessiva . . . . .</b>	<b>99</b>		<b>52</b>		<b>151</b>					

## V. - Superficie e produzione delle singole coltivazioni - Densità delle coltivazioni legnose

N. elenco coltivaz. (*)	QUALITÀ DI COLTURA E COLTIVAZIONI	SUPERFICIE (ettari)		PRODUZIONE (quintali)						N. elenco coltivaz. (*)	QUALITÀ DI COLTURA E COLTIVAZIONI	SUPERFICIE (ettari)				PRODUZIONE (quintali)					
		integrante	ripetuta	media per ettaro		totale in base al rendim. unit.		integrante	ripetuta			media per ha. sulla superf. integ. a colt. pura (col. 3)	totale (relat. alle superf. di cui alle col. 5+6+7+8)	integrante		ripetuta		media per ha. sulla superf. integ. a colt. pura (col. 3)		totale	
				1923-28	1929	1923-28	1929							1923-28	1929	1923-28	1929	1923-28	1929	1923-28	1929
<b>Seminativi</b>														<b>Coltivazioni legnose</b>							
<i>Semplici e con piante legnose</i>														<i>a) superficie</i>							
1	Frumento tenero . . . . .	184	(*) 48	6,8	7,0	6,8	7,5	1.243	1.362	49	Viti . . . . .	27	-	27	50	269	30,0	35,6	(*) 3.603	(*) 4.538	
2	Frumento duro . . . . .	-	-	-	-	-	-	-	-	50	Olivi . . . . .	69	50	119	-	269	32,0	35,6	4.444	5.453	
3	Segale . . . . .	2	-	8,0	-	8,0	10,0	16	20	51	Aranci . . . . .	70	65	-	-	-	-	-	-	-	
4	Orzo . . . . .	5	-	6,8	-	6,8	8,0	34	40	52	Mandarini . . . . .	-	-	-	-	-	-	-	-	-	
5	Avena . . . . .	-	-	-	-	-	-	-	-	53	Limoni . . . . .	-	-	-	-	-	-	-	-	-	
6	Riso (risone) . . . . .	-	-	-	-	-	-	-	-	54	Altri agrumi . . . . .	-	-	-	-	-	-	-	-	-	
7	Granturco maggengo . . . . .	68	(*) 7	16,0	15,0	15,9	18,0	1.195	1.350	55	Gelsi . . . . .	-	-	-	-	7	-	-	-	-	
8	Granturco cinquantino . . . . .	-	5	-	18,0	18,0	20,0	90	100	56	Meli . . . . .	-	-	-	50	5	-	-	180	196	
9	Altri cereali . . . . .	-	-	-	-	-	-	-	-	57	Peri . . . . .	-	-	-	5	15	-	-	80	88	
10	Barbabietole da zucchero . . . . .	-	-	-	-	-	-	-	-	58	Cotogne e melagrani . . . . .	-	-	-	-	-	-	-	-	-	
11	Canapa seme . . . . .	-	-	-	-	-	-	-	-	59	Peschi . . . . .	-	-	-	20	-	-	-	10	13	
12	Canapa f.iglio . . . . .	-	-	-	-	-	-	-	-	60	Albicocchi . . . . .	-	-	-	-	-	-	-	-	-	
13	Lino seme . . . . .	-	-	-	-	-	-	-	-	61	Susini . . . . .	-	-	-	5	-	-	-	20	30	
14	Lino f.iglio . . . . .	-	-	-	-	-	-	-	-	62	Cilieggi . . . . .	-	-	-	-	-	-	-	-	-	
15	Tabacco . . . . .	-	-	-	-	-	-	-	-	63	Altre piante ornament. (*) . . . . .	-	-	-	269	-	-	-	(*) 200	(*) 269	
16	Altre coltivazioni industriali . . . . .	-	-	-	-	-	-	-	-	64	Altre piante legnose . . . . .	-	-	-	15	-	-	-	-	-	
17	Patate . . . . .	8	-	66,3	-	66,3	80,0	530	640	65	Canneti, vincheti . . . . .	-	-	-	-	-	-	-	-	-	
18	Fave da seme . . . . .	3	-	10,0	-	10,0	11,0	30	33	66	Vivali (*) . . . . .	3	2	5	-	-	-	-	-	-	
19	Fagioli . . . . .	4	3	12,5	10,0	11,4	14,0	80	98	67	Tare . . . . .	-	-	-	-	-	-	-	-	-	
20	Ceci . . . . .	2	-	7,0	-	7,0	8,0	14	16	68	<b>Totale . . . . .</b>										
21	Oleicole . . . . .	-	-	-	-	-	-	-	-	69	<b>Superficie agraria e forestale . . . . .</b>										
22	Lenticchie . . . . .	-	-	-	-	-	-	-	-	70											
23	Lupini . . . . .	1	-	13,0	-	13,0	15,0	13	15	71											
24	Piselli . . . . .	-	-	-	-	-	-	-	-	72											
25	Vicia . . . . .	-	-	-	-	-	-	-	-	73											
26	Altre leguminose da granella . . . . .	-	-	-	-	-	-	-	-	74											
27	Legumi freschi da scuolare . . . . .	-	-	-	-	-	-	-	-	75											
28	Asparagi . . . . .	-	-	-	-	-	-	-	-	76											
29	Carzoni . . . . .	-	-	-	-	-	-	-	-	77											
30	Cardi, finocchi e sedani . . . . .	-	-	-	-	-	-	-	-	78											
31	Cavoli . . . . .	1	-	140,0	140,0	150,0	140	140	150												
32	Cavolfiori . . . . .	-	-	-	-	-	-	-	-												
33	Cipolle e aglio . . . . .	-	-	-	-	-	-	-	-												
34	Pomodori . . . . .	2	-	145,0	145,0	160,0	290	290	320												
35	Poponi e cocomeri . . . . .	-	-	-	-	-	-	-	-												
36	Altri ortaggi . . . . .	-	-	-	-	-	-	-	-												
37	Orti familiari (*) . . . . .	2	-	4,0	-	4,0	4,0	8,0	8,0												
38	Fiori (*) e foglie da profum. . . . .	-	-	-	-	-	-	-	-												
39	Colt. orn. e perfronda verde (*) . . . . .	-	-	-	-	-	-	-	-												
40	Altre coltivazioni . . . . .	-	-	-	-	-	-	-	-												
41	Prati avvicendati (*) . . . . .	3	(*) 2	38,0	18,0	30,0	34,0	150	170												
42	Id. id. (anno d'imp.) . . . . .	1	-	55,0	-	55,0	60,0	55	60												
43	Erbai: annuali; (*) intercalari . . . . .	-	-	-	-	-	-	-	-												
44	Riposi con o senza pascolo . . . . .	89	-	-	-	-	-	-	-												
45	Tare . . . . .	58	-	-	-	-	-	-	-												
	<b>Totale . . . . .</b>	<b>382</b>																			
<b>Prati, prati-pasc. e pasc. perm. Semplici e con piante legnose</b>														<b>Boschi: di cui castagni da frutto . . . . .</b>							
45	Prati permanenti . . . . .	-	-	-	-	-	-	-	-												
46	Prati-pascoli permanenti . . . . .																				

49. - PISCIOTTA

REGIONE AGRARIA DI MONTAGNA

ZONA AGRARIA DELLA VALLE DEL LAMBRO

E DEL MINGARDO

Tav. III

I. - Dati generali

Table I: General data. Columns include: 1. Dati geografici (Geographical data), 2. Popolazione (Censim. 21-IV-1931-IX) (Population), 3. Popolazione agricola (Censim. 21-IV-1931-IX) (Agricultural population), 4. Aziende agricole (Censim. agr. 19-III-1930-VIII) (Agricultural enterprises), 5. Bestiame (Censim. agr. 19-III-1930-VIII) (Livestock).

II. - Superficie per qualità di coltura

III. - Ripartizione superficie seminativi

IV. - Superficie e densità delle colture legnose

Tables II, III, and IV. Table II: Surface by quality of cultivation. Table III: Distribution of sown surface. Table IV: Surface and density of woody crops.

V. - Superficie e produzione delle singole coltivazioni - Densità delle coltivazioni legnose

Table V: Surface and production of individual cultivations - Density of woody cultivations. Detailed table with multiple columns for quality, surface, and production.

VI. - Produzione dei cereali

VII. - Produzione dei foraggi

Tables VI and VII. Table VI: Production of cereals. Table VII: Production of forage.

(\*) Vedi « Avvertenze alle tavole »: pag. 3.



50. ROCCAGLIORIOSA

REGIONE AGRARIA DI MONTAGNA

ZONA AGRARIA DELLA VALLE DEL LAMBRO

Tav. III.

L - Dati generali

E DEL MINGARDO

Table with 5 main columns: 1. Dati geografici, 2. Popolazione, 3. Popolazione agricola, 4. Aziende agricole, 5. Bestiame. Includes data on territory, population, agricultural holdings, and livestock.

II. - Superficie per qualità di coltura

III. - Ripartizione superficie seminativi

IV. - Superficie e densità delle colture legnose

Table II: Surface by quality of cultivation. Columns: Qualità di coltura, Qualità di coltura (semplici, con piante legnose, totale).

Table III: Distribution of sown surface. Columns: Coltivazioni, Superficie integrante, Superficie ripetuta.

Table IV: Surface and density of woody crops. Columns: Coltivazioni, Superficie integrante (pura, prevalente, mista, secondaria), Superficie ripetuta.

V. - Superficie e produzione delle singole coltivazioni - Densità delle coltivazioni legnose

Table V: Surface and production of individual crops - Density of woody crops. Large table with multiple columns for crop types, surface, and production.

VI. - Produzione dei cereali

VII. - Produzione dei foraggi

Table VI: Production of cereals. Columns: Coltivazioni, Superficie complessiva, Produzione (media per ettaro, totale in base al rend. unit.).

Table VII: Production of forage. Columns: Coltivazioni, Prod. tot., Produzione accessoria.

(\*) Vedi « Avvertenze alle tavole »: pag. 3.



51. - ROFRANO

REGIONE AGRARIA DI MONTAGNA

ZONA AGRARIA DELLA VALLE DEL LAMBRO

Tav. III.

I. - Dati generali

E DEL MINGARDO

Table I: General data including population, agricultural holdings, and livestock statistics.

II. - Superficie per qualità di coltura

III. - Ripartizione superficie seminativi

VI. - Superficie e densità delle colture legnose (\*)

Table II: Surface area by crop quality.

Table III: Distribution of sown surface.

Table VI: Surface area and density of woody crops.

V. - Superficie e produzione delle singole coltivazioni - Densità delle coltivazioni legnose

Table V: Surface area and production of individual crops, including woody crops.

VI. - Produzione dei cereali

VII. - Produzione dei foraggi

Table VI: Production of cereals.

Table VII: Production of forage.

(\*) Vedi « Avvertenze alle tavole »: pag. 3.

52. - SAN GIOVANNI A PIRO

REGIONE AGRARIA DI MONTAGNA

ZONA AGRARIA DELLA VALLE DEL LAMBRO

Tav. III.

I. - Dati generali

E DEL MINGARDO

Table I: General data. Columns include: 1. Dati geografici (Glacitura, Posizione geografica, Altimetria); 2. Popolazione (Presente, Residente); 3. Popolazione agricola (Posit. profess., Famiglie, Componenti); 4. Aziende agricole (Classi di ampiezza, Num. Superf., Sistema di condus.); 5. Bestiame (Bovini, Equini, Suini, Ovini, Caprini).

II. - Superficie per qualità di coltura

III. - Ripartizione superficie seminativi

IV. - Superficie e densità delle colture legnose (\*)

Table II: Surface by quality of cultivation. Columns: Qualità di coltura (1-8), Qualità di coltura (semplici, con piante legnose, totale), Superficie (ettari).

Table III: Distribution of sown surface. Columns: Colture (1-6), Superficie integrante, Superficie ripetuta, Totale.

Table IV: Surface and density of woody crops. Columns: Colture (1-8), Superficie integrante (pura, prevalente, mista, secondaria), Superficie ripetuta (promiscua, piante sparse), Superficie complessiva.

V. - Superficie e produzione delle singole colture - Densità delle colture legnose

Table V: Surface and production of individual crops. Columns: Qualità di coltura, Superficie (integrante, ripetuta), Produzione (media per ettaro, totale in base ai rendim. unit.), Qualità di coltura, Superficie (integrante, ripetuta), Produzione (media sulla superf. integ. a colt. pura, totale).

VI. - Produzione dei cereali

VII. - Produzione dei foraggi

Table VI: Production of cereals. Columns: Colture (1-4), Superficie complessiva, Produzione (media per ettaro, totale in base al rend. unit.).

Table VII: Production of forage. Columns: Colture, Prod. Tot. (media 1923-28, 1929), Produz. Accessoria, Prod. Tot. (media 1923-28, 1929).

(\*) Vedi « Avvertenze alle tavole »: pag. 3.

53. - SAN MAURO LA BRUCA

REGIONE AGRARIA DI MONTAGNA

ZONA AGRARIA DELLA VALLE DEL LAMBRO

E DEL MINGARDO

Tav. III.

I. - Dati generali

Table I: Dati generali. Columns include: 1. Dati geografici (Geographical data), 2. Popolazione (Population), 3. Popolazione agricola (Agricultural population), 4. Azienda agricola (Agricultural enterprise), 5. Bestiame (Livestock).

II. - Superficie per qualità di coltura III. - Ripartizione superficie seminativi

IV. - Superficie e densità delle colture legnose (\*)

Table II: Superficie per qualità di coltura. Columns: QUALITÀ DI COLTURA, SUPERFICIE (ettari) - Qualità di coltura (semplific, con piante legnose, totale).

Table III: Ripartizione superficie seminativi. Columns: COLTIVAZIONI, SUPERFICIE INTEGRANTE, SUPERF. RIPETUTA COLTIVAZIONI INTERCALARI.

Table IV: Superficie e densità delle colture legnose. Columns: COLTIVAZIONI, SUPERFICIE INTEGRANTE (pura, mista), SUPERFICIE RIPETUTA (a coltura promiscua, piante nelle fare e sparse).

V. - Superficie e produzione delle singole coltivarioni - Densità delle coltivarioni legnose

Table V: Superficie e produzione delle singole coltivarioni. Columns: N. elenco coltivarioni, QUALITÀ DI COLTURA, SUPERFICIE (ettari), PRODUZIONE (quintali), N. elenco coltivarioni, QUALITÀ DI COLTURA, SUPERFICIE (ettari), PRODUZIONE (quintali).

VI. - Produzione dei cereali

VII. - Produzione dei foraggi

Table VI: Produzione dei cereali. Columns: COLTIVAZIONI, SUPERFICIE complessiva, PRODUZIONE (q.) - media per ettaro, totale in base al rend. unit.

Table VII: Produzione dei foraggi. Columns: COLTIVAZIONI, PROP. TOT. (1923-28, 1929), PROD. ACCESSORIA, PROD. TOT. (1923-28, 1929).

(\*) Vedi « Avvertenze alle tavole » : pag. 3.



# 54. - TORRE ORSAIA

REGIONE AGRARIA DI MONTAGNA

ZONA AGRARIA DELLA VALLE DEL LAMBRO

Tav. III.

I. - Dati generali

E DEL MINGARDO

1. Dati geografici		2. Popolazione (Censim. 21-IV-1931-IX)			3. Popolazione agricola (*) (Censim. 21-IV-1931-IX)			4. Aziende agricole (*) (Censim. agr. 10-III-1930-VIII)					5. Bestiame (*) (Censim. agr. 10-III-1930-VIII)			
Giacitura prev. del territ.: <i>Bassa collina</i>		Presente:			Posiz. prof. capo famiglia	Fam. - gile	Com- pimenti	Classi di ampiezza		Num.	Superf. ha.	Sistema di cond. z.	Num.	Superf. ha.	Bovini N.	Bovini:
Posizione geografica (lat. 40° 7' del Centro princ. *) long. +3° 1'		In complesso	2.480	Conduc. terreni propri	226	1.140	1. Fino a 0,50 ha.	97	23	98	81	Economia diretta	358	2.127	270	Vitelli e vitelle sotto l'anno N. 74
Altimetria s/m del territorio (massima m. 594 minima 16) preval. (*) 80-250 del Centro principale (*) 295		Per km² territoriale	104	Fittavoli	3	28	2. da 0,51 a 1	128	248	128	248	Affitto	8	8	336	Manzette, manze e giovenche. 35
		Del centri	2.272	Coloni	3	18	3. da 1,01 a 3	33	124	34	250	Colonla	16	66	338	Vacche 101
		Delle case sparse	208	Giornalieri	111	428	4. da 3,01 a 5	17	225	17	225	Mista	37	178	965	Manzi e buoi 47
		Residente:	2.559	Altri addetti	20	119	5. da 5,01 a 10	10	333	10	333	Totale	419	2.374	608	Torelli e tori 13
		In complesso	2.559	Totale	363	1.726	6. da 10,01 a 20	1	190	1	190					
		Per km² territoriale	108	(*) Per km² territoriale	73	79	7. da 20,01 a 50	1	900	1	900					
		di superf. agr. e forest.	117	di superf. agr. e forest.	79	79	8. da 50,01 a 100	1	1	1	1					
							9. da 100,01 a 500	1	1	1	1					
							10. oltre 500	1	1	1	1					
							Totale	419	2.374	419	2.374					

## II. - Superficie per qualità di coltura

## III. - Ripartizione superficie seminativi

## IV. - Superficie e densità delle colture legnose (\*)

QUALITÀ DI COLTURA	SUPERFICIE (ettari)		
	Qualità di coltura semplici	con piante legnose	totale
1. Seminativi	390	545	935
2. Prati permanenti	-	-	-
3. Prati-pascoli perm.	80	-	80
4. Pascoli permanenti	314	163	477
5. Colture legnose specializzate	-	358	358
6. Boschi (compresi castagneti da frutto)	-	310	310
7. Incolti produttivi	34	-	34
<b>Totale</b>	<b>818</b>	<b>1.376</b>	<b>2.194</b>
Superficie agraria e forestale			2.194
Superficie improduttiva			181
Superficie territoriale			2.375

COLTIVAZIONI	SUPERFICIE INTEGRANTE (ettari)	SUPERF. RIPETUTA COLTIVAZIONI INTERCALARI (ettari)		totale
		nel seminativi	nelle colt. legn. spec.	
Coltiv. avvicendate:				
1. Cereali	541	-	-	541
2. Coltiv. industriali	-	-	-	-
3. Altre coltivazioni	159	7	-	166
4. Foraggere	7	4	-	11
5. Riposi con o senza pasco. Tare	122	-	-	122
	106	-	-	106
<b>Totale</b>	<b>935</b>	<b>11</b>	<b>-</b>	<b>946</b>
Coltiv. permanenti:				
6. Orti stabili, risaie, ecc. Tare	-	-	-	-
<b>Totale</b>	<b>-</b>	<b>-</b>	<b>-</b>	<b>-</b>
Superficie complessiva	935			935

COLTIVAZIONI	SUPERFICIE INTEGRANTE					SUPERFICIE RIPETUTA					
	a coltura specializzata					a coltura promiscua					
	pura		prevalente		mista	pura		prevalente		mista	
	ettari	n. medio piante per ha.	ettari	n. medio piante per ha.	totale (colonne 2-4) ettari	ettari	n. medio piante per ha.	ettari	n. medio piante per ha.	ettari	n. medio piante per ha.
1. Viti	96	8.300	-	-	96	-	-	-	-	-	-
2. Oliv. (Sostegni vivi)	143	91	103	70	246	134	36	-	-	-	-
3. Agrumi	-	-	-	-	-	-	-	-	-	-	-
4. Gelsi	-	-	-	-	-	-	-	-	-	-	-
5. Fruttiferi	-	-	-	-	-	103	40	379	37	-	-
6. Piante ornament.	-	-	-	-	-	-	-	298	-	12	-
7. Altre	-	-	-	-	-	-	-	-	-	-	-
8. Vivali, canneti, ecc. Tare	11	-	5	-	16	-	-	-	-	-	-
<b>Superficie compless.</b>	<b>256</b>		<b>108</b>		<b>358</b>						

## V. - Superficie e produzione delle singole coltivazioni - Densità delle coltivazioni legnose

N. elenco coltivaz. (*)	QUALITÀ DI COLTURA E COLTIVAZIONI	SUPERFICIE (ettari)		PRODUZIONE (quintali)						N. elenco coltivaz. (*)	QUALITÀ DI COLTURA E COLTIVAZIONI	SUPERFICIE (ettari)				PRODUZIONE (quintali)				
		integrante	ripetuta	media per ettaro		totale in base al rendim. unit.		integrante	ripetuta			totale	integrante		ripetuta		media per ha. sulla superf. integ. a colt. pura (col. 3)		totale (relat. alle superf. di cui alle colt. 5+6+7+8)	
				1923-'28	1929	1923-'28	1929						1923-'28	1929	1923-'28	1929	1923-'28	1929	(*) 1923-'28	(*) 1929
<b>Seminativi</b>																				
<i>Semplici e con piante legnose</i>																				
1	Frumento { tenero . . . . .	293	-	6,8	-	6,8	8,7	2.000	2.549	96	-	-	-	-	47,9	54,0	4.602	5.184		
2	Frumento { duro . . . . .	-	-	-	-	-	-	-	-	8.300	-	-	-	-	-	-	-	-		
3	Segale . . . . .	-	-	-	-	-	-	-	-	143	103	246	134	36	22,1	25,4	5.311	6.249		
4	Orzo . . . . .	10	-	6,8	-	6,8	8,5	68	85	91	70	161	36	-	-	-	-	-		
5	Avena . . . . .	141	-	6,4	-	6,4	8,5	908	1.198	-	-	-	-	-	-	-	-	-		
6	Riso (risone) . . . . .	-	-	-	-	-	-	-	-	-	-	-	-	-	-	-	-	-		
7	Grano turco { maggengo	97	-	5,8	-	5,8	6,8	563	657	-	-	-	-	-	-	-	-	-		
8	Grano turco { cinquantino	-	-	-	-	-	-	-	-	-	-	-	-	-	-	-	-	-		
9	Altri cereali . . . . .	-	-	-	-	-	-	-	-	-	-	-	-	-	-	-	-	-		
10	Barbabietole da zucchero . . . . .	-	-	-	-	-	-	-	-	-	-	-	-	-	-	-	-	-		
11	Canapa { seme . . . . .	-	-	-	-	-	-	-	-	-	-	-	-	-	-	-	-	-		
12	Canapa { tiglio . . . . .	-	-	-	-	-	-	-	-	-	-	-	-	-	-	-	-	-		
13	Lino { seme . . . . .	-	-	-	-	-	-	-	-	-	-	-	-	-	-	-	-	-		
14	Lino { tiglio . . . . .	-	-	-	-	-	-	-	-	-	-	-	-	-	-	-	-	-		
15	Tabacco . . . . .	-	-	-	-	-	-	-	-	-	-	-	-	-	-	-	-	-		
16	Altre coltivazioni industriali . . . . .	-	-	-	-	-	-	-	-	-	-	-	-	-	-	-	-	-		
17	Patate . . . . .	32	-	85,0	-	85,0	88,0	2.720	2.816	-	-	-	94	15	-	-	337	376		
18	Fave da seme . . . . .	105	-	5,3	-	5,3	7,0	553	735	-	-	-	379	19	-	-	328	455		
19	Fagioli . . . . .	10	8	10,0	8,0	9,1	11,0	164	198	-	-	-	19	-	-	-	-	-		
20	Ceci . . . . .	2	-	8,0	-	8,0	9,0	16	18	-	-	-	-	-	-	-	-	-		
21	Cicerchie . . . . .	-	-	-	-	-	-	-	-	-	-	-	-	-	-	-	-	-		
22	Lenticchie . . . . .	-	-	-	-	-	-	-	-	-	-	-	-	-	-	-	-	-		
23	Lupini . . . . .	10	-	11,6	-	11,6	13,0	116	130	-	-	-	94	15	-	-	86	141		
24	Piselli . . . . .	-	2	6,0	6,0	7,0	7,0	12	14	-	-	-	-	-	-	-	-	-		
25	Veccia . . . . .	-	-	-	-	-	-	-	-	-	-	-	-	-	-	-	-	-		
26	Altre leguminose da granella . . . . .	-	-	-	-	-	-	-	-	-	-	-	-	-	-	-	-	-		
27	Legumi freschi da agucolare . . . . .	-	-	-	-	-	-	-	-	-	-	-	-	-	-	-	-	-		
28	Asparagi . . . . .	-	-	-	-	-	-	-	-	-	-	-	-	-	-	-	-	-		
29	Carciofi . . . . .	-	-	-	-	-	-	-	-	-	-	-	-	-	-	-	-	-		
30	Cardi, finocchi e sedani . . . . .	-	-	-	-	-	-	-	-	-	-	-	-	-	-	-	-	-		
31	Cavoli . . . . .	-	-	-	-	-	-	-	-	-	-	-	-	-	-	-	-	-		
32	Cavolfiori . . . . .	-	-	-	-	-	-	-	-	-	-	-	-	-	-	-	-	-		
33	Cipolle e aglio . . . . .	-	-	-	-	-	-	-	-	-	-	-	-	-	-	-	-	-		
34	Pomodori . . . . .	-	-	-	-	-	-	-	-	-	-	-	-	-	-	-	-	-		
35	Poponi e cocomeri . . . . .	-	-	-	-	-	-	-	-	-	-	-	-	-	-	-	-	-		
36	Altri ortaggi . . . . .	-	-	-	-	-	-	-	-	-	-	-	-	-	-	-	-	-		
37	Orti familiari (*) . . . . .	-	-	-	-	-	-	-	-	-	-	-	-	-	-	-	-	-		
38	Flori (*) { recisi . . . . .	-	-	-	-	-	-	-	-	-	-	-	-	-	-	-	-	-		
39	Flori (*) { e foglie da profum. . . . .	-	-	-	-	-	-	-	-	-	-	-	-	-	-	-	-	-		
40	Colt. orn. e per fronda verde (*) . . . . .	-	-	-	-	-	-	-	-	-	-	-	-	-	-	-	-	-		
41	Altre coltivazioni . . . . .	-	-	-	-	-	-	-	-	-	-	-	-	-	-	-	-	-		
42	Prati avvicendati (*) . . . . .	6	-	17,2	-	17,2	22,2	103	133	-	-	-	-	-	-	-	-	-		
43	Id. id. (anno d'imp.) . . . . .	1	-	7,0	-	7,0	7,0	7	7	-	-	-	-	-	-	-	-	-		
44	Erba: annuali; intercalari (*) . . . . .	-	4	-	10,0	10,0	10,0	40	40	-	-	-	-	-	-	-	-	-		
45	Riposi con o senza pascolo . . . . .	122	-	-	-	-	-	-	-	-	-	-	-	-	-	-	-	-		
46	Tare . . . . .	106	-	-	-	-	-	-	-	-	-	-	-	-	-	-	-	-		
	<b>Totale</b>	<b>935</b>																		
<b>Prati, prati-pasc. e pasc. perm. Semplici e con piante legnose</b>																				
45	Prati permanenti . . . . .	-	-	-	-	-	-	-	-	-	-	-	-	-	-	-	-	-		
46	Prati-pascoli permanenti . . . . .	76	-	18,0	-	18,0	20,0	1.368	1.520	-	-	-	-							



*Segue* **TAVOLA III**

---

**COMUNI DELLA ZONA AGRARIA XXXIX - VALLE DEL BUSSENTO**

- |                          |                |
|--------------------------|----------------|
| 55. Casaleto Spartano    | 60. Sapri      |
| 56. Caselle in Pittari   | 61. Torraca    |
| 57. Morigerati           | 62. Tortorella |
| 58. Policastro del Golfo | 63. Vibonati   |
| 59. Sanza                |                |

# 55. - CASALETTO SPARTANO

REGIONE AGRARIA DI MONTAGNA

ZONA AGRARIA

Tav. III.

I. - Dati generali

DELLA VALLE DEL BUSSENTO

1. Dati geografici	2. Popolazione (Censim. 21-IV-1931-IX)	3. Popolazione agricola (*) (Censim. 21-IV-1931-IX)	4. Aziende agricole (*) (Censim. agr. 19-III-1930-VIII)	5. Bestiame (*) (Censim. agr. 19-III-1930-VIII)
Glacitura prev. del territ.: <i>Montagna</i> Posizione geografica del Centro princ. (*) Altitudine s/m del territorio del Centro principale (*)	<b>Presente:</b> In complesso . . . . . 2.692 Per km.² territoriale . . . . . 38 di superf. agr. e forest. . . . . 40 Del centri . . . . . 1.572 Delle case sparse . . . . . 1.120 <b>Residente:</b> In complesso . . . . . 2.699 Per km.² territoriale . . . . . 38 di superf. agr. e forest. . . . . 40	Posiz. profess. Fam. Com- capo famiglia gile ponenti Conduc. terreni propri. . . . . 281 1.291 Fittavoli . . . . . 8 31 Coloni . . . . . 5 24 Giornalieri . . . . . 35 128 Altri addetti . . . . . 106 492 <b>Totale . . . . . 488 (*) 1.996</b> (*) Per km.² territoriale 28 di superf. agr. e forest. 29	Classi di ampiezza Num. Superf. ha. Sistema di cond. Num. Superf. ha. 1. Fino a 0,50ha. 230 50 2. da 0,51 a 1 119 95 3. da 1,01 a 3 105 183 4. da 3,01 a 5 10 39 5. da 5,01 a 10 1 6 6. da 10,01 a 20 9 130 7. da 20,01 a 50 1 35 8. da 50,01 a 100 - - 9. da 100,01 a 500 - - 10. oltre 500 2 8.580 <b>Totale . . . . . 477 9.118</b>	<b>Bovini N. 490</b> <b>Equini . 230</b> <b>Bovini . 415</b> <b>Ovini . 5.432</b> <b>Caprini . 1.955</b> <b>Bovini:</b> Vitelli e vitelle sotto l'anno. N. 79 Manzette, manze e giovenche . . . 19 Vacche . . . . . 126 Manzi e buoi . . . . . 200 Torrelli e tori . . . . . 6

## II. - Superficie per qualità di coltura

## III. - Ripartizione superficie seminativi

## IV. - Superficie e densità delle colture legnose (\*)

QUALITÀ DI COLTURA	SUPERFICIE (ettari)		
	Qualità di coltura semplice	con piante legnose	totale
1. Seminativi . . . . .	670	270	940
2. Prati permanenti . . . . .	-	-	100
3. Prati-pascoli perman. . . . .	100	-	100
4. Pascoli permanenti . . . . .	1.825	230	2.055
5. Colture legnose specializzate . . . . .	-	49	49
6. Boschi (compresi i castagneti da frutto) . . . . .	2.240	-	2.240
7. Incolti produttivi . . . . .	800	600	1.400
<b>Totale . . . . .</b>	<b>3.395</b>	<b>3.389</b>	<b>6.784</b>
Superficie agraria e forestale . . . . .	6.784		
Superficie improduttiva . . . . .	233		
Superficie territoriale . . . . .	7.017		

COLTIVAZIONI	SUPERFICIE INTEGRANTE (ettari)	SUPERF. RIPETUTA COLTIVAZIONI INTERCALARI (ettari)		totale
		nel seminativi	nelle colt. legn. spec.	
1. Cereali . . . . .	507	1	-	1
2. Coltiv. industriali . . . . .	197	1	-	1
3. Altre coltivazioni . . . . .	5	6	-	6
4. Foraggiere . . . . .	154	-	-	-
5. Riposi con o senza pasco. Tare . . . . .	77	-	-	-
<b>Totale . . . . .</b>	<b>940</b>	<b>8</b>	<b>-</b>	<b>8</b>
6. Ortistabili, risale stab. ecc. Tare . . . . .	-	-	-	-
<b>Totale . . . . .</b>	<b>940</b>	<b>8</b>	<b>-</b>	<b>8</b>

COLTIVAZIONI	SUPERFICIE INTEGRANTE a coltura specializzata				SUPERFICIE RIPETUTA a coltura promiscua		piante nelle tare e sparse	
	pure	prevalente	totale (colonne 2+4)	secondaria	ettari	n. medio piante per ha.	ettari	n. medio piante per ha.
1. Viti . . . . .	-	-	-	-	24	2.000	-	-
2. Sostegni viti . . . . .	-	-	-	-	72	81	-	-
3. Olivi . . . . .	25 (*)	110	25	-	-	-	-	
4. Agrumi . . . . .	-	-	-	-	-	-	-	
5. Gelai . . . . .	-	-	-	-	-	-	-	
6. Fruttiferi . . . . .	-	-	22 (*)	50	22 (*)	129	162 (*)	32
7. Piante ornament. . . . .	-	-	-	-	-	-	-	-
8. Altre . . . . .	-	-	-	-	-	-	907	-
9. Vivaianneti, ecc. Tare . . . . .	1	-	-	-	-	-	-	-
<b>Superficie compless. . . . .</b>	<b>26</b>	<b>23</b>	<b>49</b>	<b>2</b>	<b>24</b>	<b>2.000</b>	<b>162 (*)</b>	<b>32</b>

## V. - Superficie e produzione delle singole coltivazioni - Densità delle coltivazioni legnose

N. elenco coltivaz. (*)	QUALITÀ DI COLTURA E COLTIVAZIONI	SUPERFICIE (ettari)		PRODUZIONE (quintali)				N. elenco coltivaz. (*)	QUALITÀ DI COLTURA E COLTIVAZIONI	SUPERFICIE (ettari)		PRODUZIONE (quintali)					
		Integrante	ripetuta	media per ettaro		totale in base al rendim. unit.				Integrante	ripetuta	media per ha. sulla superf. integr. a colt. pura (col. 3)		totale (relat. alle superf. di cui alle col. 5+6+7+8)			
				1923-'28	1929	1923-'28 (col. 3+4) X col. 7	1929 (col. 3+4) X col. 8					1923-'28	1929	1923-'28 (*)	1929		
<b>Seminativi</b>													<b>Coltivazioni legnose</b>				
<i>Semplici e con piante legnose</i>													<i>a) superficie b) n. medio piante per ha.</i>				
1	Frumento { tenero . . . . .	260	-	6,3	6,3	8,0 (*)	1.635 (*)	2.079	49	Viti . . . . .	-	-	24	-	480 (*)	552	
2	Segale . . . . .	-	-	-	-	-	-	-	50	Olivi . . . . .	25 (*)	110	72	18,0	20,0 (*)	930 (*)	1.040
3	Orzo . . . . .	8	-	6,8	6,8	8,0	54	84	51	Aranzi . . . . .	-	-	31	-	-	-	
4	Avena . . . . .	123	-	6,0	6,0	7,8	788	962	52	Mandarini . . . . .	-	-	-	-	-	-	
5	Riso (risone) . . . . .	-	-	-	-	-	-	-	53	Limoni . . . . .	-	-	-	-	-	-	
6	Granoturco { maggengo . . . . .	116	-	5,7	5,7	6,8	668	786	54	Altri agrumi . . . . .	-	-	-	-	-	-	
7	Altri cereali . . . . .	-	-	-	-	-	-	-	55	Gelai . . . . .	-	-	-	-	-	-	
8	Barbabetole da zucchero . . . . .	-	-	-	-	-	-	-	56	Meli . . . . .	22	50	22	28	-	426	426
9	Canapa { seme . . . . .	-	-	-	-	-	-	-	57	Peri . . . . .	-	-	22	162	-	178	193
10	Lino { seme . . . . .	-	-	-	-	-	-	-	58	Cotognie melagrani . . . . .	-	-	10	17	-	-	-
11	Tabacco . . . . .	-	-	-	-	-	-	-	59	Peschi . . . . .	-	-	22	28	-	83	109
12	Altre coltivazioni industriali . . . . .	-	-	-	-	-	-	-	60	Albicocchi . . . . .	-	-	22	28	-	-	-
13	Patate . . . . .	67	-	75,7	75,7	78,0	5.075	5.220	61	Susini . . . . .	-	-	10	5	-	86	36
14	Fave da seme . . . . .	93	-	5,6	5,6	7,0	517	651	62	Clilegi . . . . .	-	-	4	3	-	32	44
15	Fagiuoli . . . . .	18 (*)	14	9,5	7,9	8,7	285	262	63	Mandarini . . . . .	-	-	22	28	-	22	22
16	Ceci . . . . .	14	-	7,0	7,0	8,0	98	112	64	Noce . . . . .	-	-	10	5	-	166	166
17	Cicerchie . . . . .	-	-	-	-	-	-	-	65	Noceuoli . . . . .	-	-	-	-	-	-	-
18	Lenticchie . . . . .	1	-	8,0	8,0	9,0	8	9	66	Fichi . . . . .	-	-	22	28	-	200 (*)	200
19	Lupini . . . . .	0	-	12,0	12,0	13,0	72	78	67	Carrubi . . . . .	-	-	40	40	-	-	-
20	Piselli . . . . .	-	-	-	-	-	-	-	68	Altri fruttiferi . . . . .	-	-	-	-	-	-	-
21	Veccia . . . . .	-	-	-	-	-	-	-	69	Altre piante legnose (*) . . . . .	-	-	-	-	-	-	-
22	Altre leguminose da granella . . . . .	-	-	-	-	-	-	-	70	Canneti, vincheti . . . . .	-	-	-	-	-	-	-
23	Legumi freschi da sgusciare . . . . .	-	-	-	-	-	-	-	71	Vivali (*) . . . . .	1	1	2	-	-	-	-
24	Asparagi . . . . .	-	-	-	-	-	-	-	72	Tare . . . . .	-	-	-	-	-	-	-
25	Carofani . . . . .	-	-	-	-	-	-	-	<b>Totale . . . . .</b>	<b>49</b>	<b>2.240</b>	<b>21</b>	<b>5,0</b>	<b>5,0</b>	<b>105</b>	<b>105</b>	
26	Cardi, finocchi e sedani . . . . .	-	-	-	-	-	-	-									
27	Cavoli . . . . .	-	-	-	-	-	-	-									
28	Cavolfiori . . . . .	-	-	-	-	-	-	-									
29	Cipolle e aglio . . . . .	-	-	-	-	-	-	-									
30	Pomodori . . . . .	-	-	-	-	-	-	-									
31	Poponi e cocomeri . . . . .	-	-	-	-	-	-	-									
32	Altri ortaggi . . . . .	-	-	-	-	-	-	-									
33	Orti familiari (*) . . . . .	-	-	-	-	-	-	-									
34	Flori (*) { recisi . . . . .	-	-	-	-	-	-	-									
35	Flori (*) { e foglie da profum. . . . .	-	-	-	-	-	-	-									
36	Colt. orn. e per fronda verde (*) . . . . .	-	-	-	-	-	-	-									
37	Altre coltivazioni . . . . .	-	-	-	-	-	-	-									
38	Prati avvicendati (*) . . . . .	4	-	20,0	20,0	22,8	80	91									
39	Id. id. (anno d'imp.) . . . . .	1	-	8,0	8,0	9,0	8	9									
40	Erba: annuali; intercalari (*) . . . . .	-	6	8,0	8,0	9,0	48	54									
41	Riposi con o senza pascolo . . . . .	154	-	-	-	-	-	-									
42	Tare . . . . .	77	-	-	-	-	-	-									
	<b>Totale . . . . .</b>	<b>940</b>	<b>3.827</b>	<b>6,8</b>	<b>8,0</b>	<b>8,0</b>	<b>1.635</b>	<b>2.079</b>									
<b>Prati, prati-pasc. e pasc. perm.</b>													<b>Boschi</b>				
<i>Semplici e con piante legnose</i>													<i>di cui castagneti da frutto</i>				
43	Prati permanenti (*) . . . . .	-	-	-	-	-	-	-	73	Boschi . . . . .	2.240	21	5,0	5,0	105	105	
44	Prati-pascoli permanenti . . . . .	97	-	20,0	20,0	22,0	1.940	2.184									
45	Pascoli permanenti . . . . .	2.055	-	7,1	7,1	8,4	14.610	17.170									
46	Nelle tare, riposi, incolti, ecc. (*) . . . . .	3	-	0,8	0,8	0,9	3.012	3.351									
47	Tare . . . . .	3	-	-	-	-	-	-									
	<b>Totale . . . . .</b>	<b>2.155</b>	<b>3.827</b>	<b>6,8</b>	<b>8,0</b>	<b>8,0</b>	<b>1.635</b>	<b>2.079</b>									
	Superficie agraria e forestale . . . . .	<b>6.784</b>															

(\*) 10,0% marzuolo. - (\*) Consoc. al granturco maggengo. - (\*) Erba medica. - (\*) Avena. - (\*) 10,0% uva da tavola. - (\*) 1,0% per salamola, 0,5% essiccata. - (\*) 85,0% essiccata. - (\*) Altri prodotti da colture legnose, rispettivamente nel sessennio 1923-'28 e nell'anno 1929: legna da ardere, q. 321 e q. 500; ghiande, q. 1.451; strame q. 17 e q. 17. - (\*) Strame: 1923-'28, q. 136; 1929, q. 136.

## VI. - Produzione dei cereali

## VII. - Produzione dei foraggi

COLTIVAZIONI	SUPERFICIE complessiva (ettari)	PRODUZIONE (q.)				COLTIVAZIONI	SUPERFICIE complessiva (ettari)	PRODUZIONE (q.)			
		media per ettaro	totale in base al rendim. unit.	1923-'28	1929			media per ettaro	totale in base al rendim. unit.	1923-'28	1929
1. Frumento:					3. Granturco:						
a) nel semin. sempl.	192	6,2	7,5	1.196	1.440	a) nel semin. sempl.	91	5,7	7,0	519	641
b) id. con p. legn.	68	6,5	9,4	439	639	b) id. con p. legn.	26	5,9	6,0	154	156
c) nelle colt. legn. spec.	-	-	-	-	-	c) nelle colt. legn. spec.	-	-	-	-	-
<b>Totale . . . . .</b>	<b>260</b>	<b>6,8</b>	<b>8,0</b>	<b>1.635</b>	<b>2.079</b>	<b>Totale . . . . .</b>	<b>117</b>	<b>5,8</b>	<b>6,8</b>	<b>673</b>	<b>797</b>
2. Riso (risone):						4. Cereali minori (*):					

Table I: Dati generali. Columns include: 1. Dati geografici, 2. Popolazione (Censim. 21-IV-1981-IX), 3. Popolazione agricola, 4. Azienda agricola, 5. Bestiame.

II. - Superficie per qualità di coltura

Table II: Superficie per qualità di coltura. Columns: QUALITÀ DI COLTURA, SUPERFICIE (ettari) with sub-columns for semprici, con piante legnose, and totale.

III. - Ripartizione superficie seminativi

Table III: Ripartizione superficie seminativi. Columns: COLTIVAZIONI, SUPERFICIE INTEGRANTE, SUPERF. RIFUTATA COLTIVAZIONI INTERCORRARI.

IV. - Superficie e densità delle colture legnose (\*)

Table IV: Superficie e densità delle colture legnose. Columns: COLTIVAZIONI, SUPERFICIE INTEGRANTE (pura, prevalente, totale), SUPERFICIE RIFUTATA.

V. - Superficie e produzione delle singole colture - Densità delle colture legnose

Table V: Superficie e produzione delle singole colture. Large table with columns for QUALITÀ DI COLTURA, SUPERFICIE, PRODUZIONE (quintali), and DENSITÀ DELLE COLTURE LEGNOSE.

VI. - Produzione dei cereali

Table VI: Produzione dei cereali. Columns: COLTIVAZIONI, SUPERFICIE complessiva, PRODUZIONE (q.) per ettaro and totale in base al rend. unit.

VII. - Produzione dei foraggi

Table VII: Produzione dei foraggi. Columns: COLTIVAZIONI, PROD. TOT. (media 1923-28, 1929), PROD. ACCESSORIA.

(\*) Vedi « Avvertenze alle tavole »: pag. 3.

57. - MORIGERATI

REGIONE AGRARIA DI MONTAGNA

ZONA AGRARIA

Tab. III.

L - Dati generali

DELLA VALLE DEL BUSSENTO

Table with 5 main columns: 1. Dati generali, 2. Popolazione, 3. Popolazione agricola, 4. Aziende agricole, 5. Bestiame. Includes geographical data, population statistics, agricultural holdings, and livestock counts.

II. - Superficie per qualità di coltura

III. - Ripartizione superficie seminativi

IV. - Superficie e densità delle colture legnose

Table II: Superficie per qualità di coltura. Columns: Qualità di coltura, Sempl. (ettari), con piante legnose (ettari), Totale (ettari).

Table III: Ripartizione superficie seminativi. Columns: Coltivazioni, Superficie (ettari), Ripetute (ettari), Intercalari (ettari), Totale (ettari).

Table IV: Superficie e densità delle colture legnose. Columns: Coltivazioni, Superficie (ettari), Densità (n. medio piante per ha.), Ripetute (ettari), Intercalari (ettari), Totale (ettari).

V. - Superficie e produzione delle singole coltivazioni - Densità delle coltivazioni legnose

Table V: Superficie e produzione delle singole coltivazioni. Large table with multiple columns for crop types, surface area, and production. Includes sub-sections for 'Seminativi' and 'Coltivazioni legnose'.

(\*) 5,0% marzuolo - (P) Per ha. 4 conec. al granoturco maggengo. - (A) Avena. - (U) 2,0 uva da tavola. - (S) 1,5% per salamola, 1,5% essiccata. - (L) Altri prodotti da colture legnose, rispettiv. nel sessennio 1923-28 e nell'anno 1929: legna da ardere, q. 1.400 e q. 1.350; legname da lavoro, m³ 420 e m³ 400; ghiande, q. 966 e q. 728; strame, q. 18 e q. 18. - (T) Strame: 1923-28 q. 72; 1929 q. 72.

VI. - Produzione dei cereali

VII. - Produzione dei foraggi

Table VI: Produzione dei cereali. Columns: Coltivazioni, Superficie (ettari), Produzione (q.), Media per ettaro, Totale in base al rend. unit.

Table VII: Produzione dei foraggi. Columns: Coltivazioni, Prod. tot., Produzione accessoria, Media, Totale.

(\*) Vedi « Avvertenze alle tavole »: pag. 3.



Table I: General data including geographical coordinates, population statistics, agricultural area, and livestock inventory.

II. - Superficie per qualità di coltura

Table II: Surface area by quality of cultivation, showing categories like arable, forest, and uncultivated land.

III. - Ripartizione superficie seminativi

Table III: Distribution of sown surface, detailing various agricultural crops and their respective areas.

IV. - Superficie e densità delle colture legnose (\*)

Table IV: Surface area and density of woody crops, including vineyards, olive groves, and orchards.

V. - Superficie e produzione delle singole coltivazioni - Densità delle coltivazioni legnose

Table V: Detailed data on surface area and production of individual crops, including cereals, legumes, and woody crops.

VI. - Produzione dei cereali

Table VI: Production of cereals, showing yields for wheat, rice, and other grains.

VII. - Produzione dei foraggi

Table VII: Production of forage, including hay and other feed crops.

(\*) Vedi « Avvertenze alle tavole »: pag. 3.

59. - SANZA

REGIONE AGRARIA DI MONTAGNA

ZONA AGRARIA

DELLA VALLE DEL BUSSENTO

Tab. III.

I. - Dati generali

Table I: General data. Columns include: 1. Dati geografici (Geographical data), 2. Popolazione (Population), 3. Popolazione agricola (Agricultural population), 4. Aziende agricole (Agricultural enterprises), 5. Bestiame (Livestock).

II. - Superficie per qualità di coltura

III. - Ripartizione superficie seminativi

IV. - Superficie e densità delle colture legnose

Table II: Surface by quality of cultivation. Columns: Qualità di coltura (Quality of cultivation), Superficie (ettari) (Surface in hectares).

Table III: Distribution of sown surface. Columns: Coltivazioni (Cultivations), Superficie (ettari) (Surface in hectares).

Table IV: Surface and density of woody crops. Columns: Coltivazioni (Cultivations), Superficie (ettari) (Surface in hectares), Densità (Density).

V. - Superficie e produzione delle singole coltivazioni - Densità delle coltivazioni legnose

Table V: Surface and production of individual cultivations - Density of woody cultivations. Large table with multiple columns for quality, surface, and production.

VI. - Produzione dei cereali

VII. - Produzione dei foraggi

Table VI: Production of cereals. Columns: Coltivazioni (Cultivations), Produzione (q) (Production in quintals).

Table VII: Production of forage. Columns: Coltivazioni (Cultivations), Produzione (q) (Production in quintals).

(\*) Vedi « Avvertenze alle tavole »: pag. 3.

60. - SAPRI

REGIONE AGRARIA DI MONTAGNA

ZONA AGRARIA

Tav. III

L - Dati generali

DELLA VALLE DEL BUSSENTO

Table with 5 main columns: 1. Dati geografici, 2. Popolazione, 3. Popolazione agricola, 4. Aziende agricole, 5. Bestiame. Includes data on territory, population, farms, and livestock.

II. - Superficie per qualità di coltura

III. - Ripartizione superficie seminativi

IV. - Superficie e densità delle colture legnose (\*)

Table showing agricultural quality by type of cultivation, including categories like Seminativi, Prati permanenti, and Superficie improduttiva.

Table showing the distribution of sown area by cultivation type, including Caltiv. avvicendate and Caltiv. permanenti.

Table showing surface area and density of woody crops, categorized by type of cultivation and species like Viti, Olivi, and Agrumi.

V. - Superficie e produzione delle singole coltivazioni - Densità delle coltivazioni legnose

Large table detailing the surface area and production of individual crops, including cereals, legumes, and woody crops, with sub-sections for production and woody crop density.

VI. - Produzione dei cereali

VII. - Produzione dei foraggi

Table showing the production of cereals, including Frumento, Riso, and Granoturco, with data on surface area and yield.

Table showing the production of forage, including Prati avvicendati and Erbai annuali, with data on surface area and yield.

(\*) Vedi « Avvertenze alle tavole »: pag. 3.



# 61. - TORRACA

REGIONE AGRARIA DI MONTAGNA

ZONA AGRARIA

Tav. III.

I. - Dati generali

DELLA VALLE DEL BUSSENTO

1. Dati geografici	2. Popolazione (Censim. 21-IV-1931-IX)	3. Popolazione agricola (*) (Censim. 21-IV-1931-IX)	4. Aziende agricole (*) (Censim. agr. 19-III-1930-VIII)	5. Bestiame (*) (Censim. agr. 19-III-1930-VIII)
Giacitura prev. del territorio: <i>Collina</i> Posizione geografica (lat. 40° 6' del Centro prin. (°) long. + 8° 11' Altitudine s/m del territorio (massima m. 909 minima 81 preval. (*) 300-800 del Centro principale (*) 451)	Presente: In complesso 1.207 Per km.² territoriale di superf. agr. e forest. 77 Del centri 1.109 Delle case sparse 98 Residente: In complesso 1.238 Per km.² territoriale di superf. agr. e forest. 79	Posiz. profess. capo famiglia Fam. Com-ponenti Cond. terreni propri 64 225 Fittavoli 1 6 Colon. 18 80 Giornalieri 70 226 Altri addetti 34 135 Totale 185 (°) 672 (*) Per km.² territoriale di superf. agr. e forest. 43 46	Classi di ampiezza Num. Superf. ha. Sistema di coltuz. 1. Fino a 0,50 ha. 32 12 2. da 0,51 a 1 68 54 3. da 1,01 a 3 119 229 4. da 3,01 a 5 37 149 5. da 5,01 a 10 17 123 6. da 10,01 a 20 1 20 7. da 20,01 a 50 1 22 8. da 50,01 a 100 1 66 9. da 100,01 a 500 1 102 10. oltre 500 1 714 Totale 278 1.491	Bovini N. 180 Bovini: Equini 80 Vitelli e vitelle sotto l'anno N. 51 Suini 80 Manzette, manze e giovenche 31 Ovini 600 Vacche 68 Caprini 383 Manzi e buoi 24 Torrelli e tori 16

## II. - Superficie per qualità di coltura

QUALITÀ DI COLTURA	SUPERFICIE (ettari)		
	Qualità di coltura semplici	con piante legnose	totale
1. Seminativi . . . . .	115	160	275
2. Prati permanenti . . . . .	-	-	25
3. Prati-pascoli perm. . . . .	25	-	25
4. Pascoli permanenti . . . . .	40	200	240
5. Colture legnose specializzate . . . . .	-	108	108
6. Boschi (compresi i castagneti da frutto) . . . . .	-	515	515
7. Incolti produttivi . . . . .	200	100	300
<b>Totale . . . . .</b>	<b>380</b>	<b>1.078</b>	<b>1.458</b>
Superficie agraria e forestale . . . . .	-	-	1.458
Superficie improduttiva . . . . .	-	-	111
Superficie territoriale . . . . .	-	-	1.569

## III. - Ripartizione superficie seminativi

COLTIVAZIONI	SUPERFICIE INTEGRANTE (ettari)	SUPERF. RIPETUTA COLTIVAZIONI INTERCALARI (ettari)		totale
		nei seminativi	nelle colt. legn. spec.	
Coltiv. avvicendate:				
1. Cereali . . . . .	149	-	-	-
2. Coltiv. industriali . . . . .	-	-	-	-
3. Altre coltivazioni . . . . .	55	1	-	1
4. Foraggere . . . . .	2	-	-	-
5. Riposi con o senza pasco. . . . .	84	-	-	-
Tare . . . . .	85	-	-	-
<b>Totale . . . . .</b>	<b>275</b>	<b>3</b>	<b>-</b>	<b>3</b>
Coltiv. permanenti:				
6. Orti stabilizzati stab., ecc. . . . .	-	-	-	-
Tare . . . . .	-	-	-	-
<b>Totale . . . . .</b>	<b>-</b>	<b>-</b>	<b>-</b>	<b>-</b>
Superficie complessiva . . . . .	275	-	-	275

## IV. - Superficie e densità delle colture legnose (\*)

COLTIVAZIONI	SUPERFICIE INTEGRANTE				SUPERFICIE RIPETUTA				
	a coltura specializzata		mista		a coltura promiscua		piante nelle tare e sparse		
	pura	prevalente	totale	secondaria	ettari	n. medio piante per ha.	ettari	n. medio piante per ha.	
1. Viti . . . . .	-	-	-	-	-	-	-	-	
2. Sotegni viti . . . . .	-	-	-	-	-	-	-	-	
3. Olivi . . . . .	65 (°)	122	84 (°)	55	99	71 (°)	40	-	
4. Agrumi . . . . .	-	-	-	-	-	-	-	-	
5. Gelci . . . . .	-	-	-	-	-	-	-	-	
6. Fruttiferi . . . . .	-	-	-	-	-	34 (°)	45	105 (°)	26
7. Piante ornament. . . . .	-	-	-	-	-	-	-	-	-
8. Altre . . . . .	-	-	-	-	-	-	-	-	-
9. Vivali, canneti, ecc. . . . .	-	-	-	-	-	-	-	-	-
Tare . . . . .	8	-	1	-	4	-	-	-	-
Superficie compless. . . . .	68	122	85	55	108	-	-	-	-

(\*) Forma allev. prev.: p. vento.

## V. - Superficie e produzione delle singole coltivazioni - Densità delle coltivazioni legnose

N. elenco coltivaz. (*)	QUALITÀ DI COLTURA E COLTIVAZIONI	SUPERFICIE (ettari)		PRODUZIONE (quintali)				N. elenco coltivaz. (*)	QUALITÀ DI COLTURA E COLTIVAZIONI	SUPERFICIE (ettari)				PRODUZIONE (quintali)					
		Integrante	ripetuta	media per ettaro		totale in base al rendim. unit.				Integrante	ripetuta	media per ha. sulla superf. integ. a colt. pura (col. 8)		media per ha. sulla superf. integ. a colt. pura (col. 8)		1923-'28	1929	1923-'28	1929
				Integrante	ripetuta	1923-'28	1929					1923-'28	1929	1923-'28	1929				
1	Seminativi																		
2	Semplici e con piante legnose																		
1	Frumento { tenero . . . . .	79	-	6,5	-	6,5	8,0 (°)	511 (°)	630										
2	Frumento { duro . . . . .	-	-	-	-	-	-	-	-										
3	Segale . . . . .	-	-	-	-	-	-	-	-										
4	Orzo . . . . .	2	-	7,0	-	7,0	8,0	14	16										
5	Avena . . . . .	38	-	6,4	-	6,4	7,7	245	291										
6	Riso (risone) . . . . .	-	-	-	-	-	-	-	-										
7	Granoturco { maggengo . . . . .	30	-	6,3	-	6,3	7,4	190	222										
8	Granoturco { cinquantino . . . . .	-	-	-	-	-	-	-	-										
9	Altri cereali . . . . .	-	-	-	-	-	-	-	-										
10	Barbabetole da zucchero . . . . .	-	-	-	-	-	-	-	-										
11	Canapa { seme . . . . .	-	-	-	-	-	-	-	-										
12	Canapa { fagiolino . . . . .	-	-	-	-	-	-	-	-										
13	Lino { seme . . . . .	-	-	-	-	-	-	-	-										
14	Lino { fagiolino . . . . .	-	-	-	-	-	-	-	-										
15	Tabacco . . . . .	-	-	-	-	-	-	-	-										
16	Altre coltivazioni industriali . . . . .	-	-	-	-	-	-	-	-										
17	Patate . . . . .	11	-	70,9	-	70,9	78,0 (°)	780 (°)	803										
18	Fave da seme . . . . .	27	-	5,8	-	5,8	7,1	157	192										
19	Fagioli . . . . .	6 (*)	5	8,0	7,0	7,5	8,6	83	95										
20	Ceci . . . . .	2	-	8,0	-	8,0	8,5	16	17										
21	Cicerchie . . . . .	-	-	-	-	-	-	-	-										
22	Lenticchie . . . . .	-	-	-	-	-	-	-	-										
23	Lupini . . . . .	9	-	8,7	-	8,7	9,0	78	81										
24	Piselli . . . . .	1	-	7,0	7,0	8,0	-	7	8										
25	Veccia . . . . .	-	-	-	-	-	-	-	-										
26	Altre leguminose da granalla . . . . .	-	-	-	-	-	-	-	-										
27	Legumi freschi da squaciare . . . . .	-	-	-	-	-	-	-	-										
28	Asparagi . . . . .	-	-	-	-	-	-	-	-										
29	Carciofi . . . . .	-	-	-	-	-	-	-	-										
30	Cardi, finocchi e sedani . . . . .	-	-	-	-	-	-	-	-										
31	Cavoli . . . . .	-	-	-	-	-	-	-	-										
32	Cavolfiori . . . . .	-	-	-	-	-	-	-	-										
33	Cipolle e aglio . . . . .	-	-	-	-	-	-	-	-										
34	Pomodori . . . . .	-	-	-	-	-	-	-	-										
35	Peperoni e cocomeri . . . . .	-	-	-	-	-	-	-	-										
36	Altri ortaggi . . . . .	-	-	-	-	-	-	-	-										
37	Orti familiari (*) . . . . .	-	-	-	-	-	-	-	-										
38	Flori (*) { recisi . . . . .	-	-	-	-	-	-	-	-										
39	Flori (*) { e foglie da profum. . . . .	-	-	-	-	-	-	-	-										
40	Coltiv. orn. e per fronda verde (*) . . . . .	-	-	-	-	-	-	-	-										
41	Altre coltivazioni . . . . .	-	-	-	-	-	-	-	-										
42	Prati avvicendati (*) . . . . .	2	-	18,0	-	18,0	22,0	36	44										
43	Id. Id. (anno d'imp.) . . . . .	-	2	-	8,0	8,0	9,0	16	18										
44	Erbai: annuali; intercalari (*) . . . . .	34	-	-	-	-	-	-	-										
45	Riposi con o senza pascolo . . . . .	85	-	-	-	-	-	-	-										
46	Tare . . . . .	-	-	-	-	-	-	-	-										
	<b>Totale . . . . .</b>	<b>275</b>	<b>854</b>																
45	Prati, prati-pasc. e pasco. perm. Semplici e con piante legnose																		
45	Prati permanenti . . . . .	24	-	20,0	-	20,0	23,0	480	552										
46	Prati-pascoli permanenti . . . . .	240	-	5,5	-	5,5	6,7	1.318	1.613										
47	Pascoli permanenti . . . . .	-	854	0,8	0,8	1,1	-	723	910										
48	Nelle tare, riposi, incolti, ecc. (*) . . . . .	1	-	-	-	-	-	-	-										
48	Tare . . . . .	-	-	-	-	-	-	-	-										
	<b>Totale . . . . .</b>	<b>285</b>																	
	Superficie agraria e forestale . . . . .	-	-	-	-	-	-	-	-										

(\*) 8,0% marzuolo. - (\*) 10,0% primaticco. - (\*) Consoc. al granturco maggengo. - (\*) Erba medica. - (\*) Avena. - (\*) 0,3% per salamola, 0,3% essicata. - (\*) Altri prodotti da colture legnose, rispettiv. nel biennio 1923-'28 e nell'anno 1929: legna da ardere, q. 450 e q. 450; legname da lavoro, m³ 100 e m³ 90; ghiande, q. 689 e q. 689; strame, q. 15 e q. 15. - (\*) Strame: 1923-'28, q. 65; 1929, q. 65.

## VI. - Produzione dei cereali

COLTIVAZIONI	SUPERFICIE complessiva (ettari)	PRODUZIONE (q.)				COLTIVAZIONI	SUPERFICIE complessiva (ettari)	PRODUZIONE (q.)			
		media per ettaro		totale in base al rendim. unit.				media per ettaro		totale in base al rendim. unit.	
		1923-'28	1929	(*) medio 1923-'28 (coll. 2 X 3)	1929 (coll. 2 X 4)			1923-'28	1929	(*) medio 1923-'28 (coll. 2 X 3)	1929 (coll. 2 X 4)



Tav. III.

I. - Dati generali

Table I: General data. Columns include: 1. Dati geografici (Geographical data), 2. Popolazione (Population), 3. Popolazione agricola (Agricultural population), 4. Azienda agricola (Agricultural enterprise), 5. Bestiame (Livestock).

II. - Superficie per qualità di coltura

III. - Ripartizione superficie seminativi

IV. - Superficie e densità delle colture legnose (\*)

Table II: Surface by quality of cultivation. Columns: Qualità di coltura, Qualità di coltura (semplici, con piante legnose), totale.

Table III: Distribution of sown surface. Columns: Coltivazioni, Superficie irrigata, nei seminativi, nelle colt. legn. spec., totale.

Table IV: Surface and density of woody crops. Columns: Coltivazioni, Superficie integrante (pura, prevalente, totale, secondaria), Superficie ripetuta (a coltura promiscua, piante nelle tare e sparse).

V. - Superficie e produzione delle singole coltivazioni - Densità delle coltivazioni legnose

Table V: Surface and production of individual crops - Density of woody crops. Columns: Qualità di coltura, Superficie (integrante, ripetuta), Produzione (media per ettaro, totale in base al rendim. unit.), Qualità di coltura, Superficie (integrante, ripetuta), Produzione (media sulla superf. integr. a colt. pura, totale).

(\*) 5,0% marzuolo. - (\*) Avena. - (\*) 0,2% per salamoia, 0,3% essiccata. - (\*) Altri prodotti da colture legnose, rispettiv. nel sessennio 1923-'28 e nell'anno 1929; legna da ardere, q. 300 e q. 286; legname da lavoro, m³ 60 e m³ 50; ghiande, q. 1.602 e q. 1.320; strame q. 30 e q. 30. - (\*) Strame: 1923-'28, q. 90; 1929, q. 90.

VI. - Produzione dei cereali

VII. - Produzione dei foraggi

Table VI: Production of cereals. Columns: Coltivazioni, Superficie complessiva (sestennio 1923-'28, 1929), Produzione (media per ettaro, totale in base al rend. unit.).

Table VII: Production of forage. Columns: Coltivazioni, Prod. tot. (1923-'28, 1929), Prod. accessoria (1923-'28, 1929).

(\*) Vedi « Avvertenze alle tavole »: pag. 3.

Tav. III.

I. - Dati generali

Table I: General data. Columns include: 1. Dati geografici (Geographical data), 2. Popolazione (Population), 3. Popolazione agricola (Agricultural population), 4. Aziende agricole (Agricultural enterprises), 5. Bestiame (Livestock).

II. - Superficie per qualità di coltura

III. - Ripartizione superficie seminativi

IV. - Superficie e densità delle colture legnose (\*)

Table II: Surface by quality of cultivation. Columns: Qualità di coltura (Quality of cultivation), Superficie (ettari) (Surface in hectares), Qualità di coltura (Quality of cultivation), Semplifici (Simplified), Con piante legnose (With leguminous plants), Totale (Total).

Table III: Distribution of sown surface. Columns: Coltivazioni (Cultivations), Superficie (ettari) (Surface in hectares), Superf. ripetuta (Superf. repeated), Superf. intercalari (Intercalary superf.), Totale (Total).

Table IV: Surface and density of woody crops. Columns: Coltivazioni (Cultivations), Superficie (ettari) (Surface in hectares), Superficie integrante (Integrating surface), Superficie ripetuta (Repeated surface), Densità (Density).

V. - Superficie e produzione delle singole coltivazioni - Densità delle coltivazioni legnose

Table V: Surface and production of individual cultivations - Density of woody cultivations. Columns: Qualità di coltura (Quality of cultivation), Superficie (ettari) (Surface in hectares), Produzione (quintali) (Production in quintals), Densità (Density).

VI. - Produzione dei cereali

VII. - Produzione dei foraggi

Table VI: Production of cereals. Columns: Coltivazioni (Cultivations), Superficie (ettari) (Surface in hectares), Produzione (q.) (Production in quintals).

Table VII: Production of forage. Columns: Coltivazioni (Cultivations), Prod. tot. (Total prod.), Produz. accessoria (Accessorial prod.), Prod. tot. (Total prod.).

(\*) Vedi « Avvertenze alle tavole »: pag. 3.

*Segue* **TAVOLA III**

---

**COMUNI DELLA ZONA AGRARIA XL - COSTIERA AMALFITANA**

- |                      |                     |
|----------------------|---------------------|
| 64. Amalfi           | 69. Positano        |
| 65. Cetara           | 70. Praiano         |
| 66. Conca dei Marini | 71. Ravello         |
| 67. Maiori           | 72. Tramonti        |
| 68. Minori           | 73. Vietri sul Mare |
-

64. - AMALFI

REGIONE AGRARIA DI MONTAGNA

ZONA AGRARIA

Tab. III.

I. - Dati generali

DELLA COSTIERA AMALFITANA

Table I: General data. Columns include: 1. Dati geografici (Geographical data), 2. Popolazione (Population), 3. Popolazione agricola (Agricultural population), 4. Aziende agricole (Agricultural enterprises), 5. Bestiame (Livestock).

II. - Superficie per qualità di coltura

III. - Ripartizione superficie seminativi

IV. - Superficie e densità delle colture legnose (\*)

Table II: Surface by quality of cultivation. Columns: Qualità di coltura (Quality of cultivation), Superficie (ettari) (Surface in hectares).

Table III: Distribution of sown surface. Columns: Coltivazioni (Cultivations), Superficie (ettari) (Surface in hectares).

Table IV: Surface and density of woody crops. Columns: Coltivazioni (Cultivations), Superficie (ettari) (Surface in hectares), Densità (Density).

V. - Superficie e produzione delle singole coltivazioni. - Densità delle coltivazioni legnose.

Table V: Surface and production of individual cultivations. Columns: Qualità di coltura (Quality of cultivation), Superficie (ettari) (Surface in hectares), Produzione (quintali) (Production in quintals).

VI. - Produzione dei cereali

VII. - Produzione dei foraggi

Table VI: Production of cereals. Columns: Coltivazioni (Cultivations), Superficie (ettari) (Surface in hectares), Produzione (q.) (Production in quintals).

Table VII: Production of forage. Columns: Coltivazioni (Cultivations), Prod. Tot. (Total Production).

(\*) Vedi « Avvertenze alle tavole »: pag. 3.



65. - CETARA

REGIONE AGRARIA DI MONTAGNA

ZONA AGRARIA

Tav. III.

I. - Dati generali

DELLA COSTIERA AMALFITANA

Table I: General data including geographical coordinates, population (total and agricultural), agricultural holdings, and livestock statistics.

II. - Superficie per qualità di coltura

Table II: Surface area by quality of cultivation, categorized by crop type and land use.

III. - Ripartizione superficie seminativi

Table III: Distribution of sown surface area, detailing various agricultural crops and their respective areas.

IV. - Superficie e densità delle colture legnose (\*)

Table IV: Surface area and density of woody crops, including vineyards, olive groves, and other perennial plants.

V. - Superficie e produzione delle singole coltivazioni - Densità delle coltivazioni legnose

Table V: Detailed data on surface area and production of individual crops, including yield per hectare and density of woody crops.

VI. - Produzione dei cereali

Table VI: Production of cereals, showing yields for wheat, rice, and other grain crops.

VII. - Produzione dei foraggi

Table VII: Production of forage crops, including hay and other feedstuffs.

(\*) Vedi « Avvertenze alle tavole »: pag. 3.

Table I: General data. Columns include geographical data, population (present and resident), agricultural population, farms, and livestock (cattle, horses, sheep, goats, pigs, etc.).

II. - Superficie per qualità di coltura

III. - Ripartizione superficie seminativi

IV. - Superficie e densità delle colture legnose (\*)

Table II: Surface by quality of cultivation. Columns: Quality of cultivation, Quality of cultivation (simple, with woody plants, total), Total.

Table III: Distribution of sown surface. Columns: Cultivations, Surface (total, in sown, in woody plants, etc.), Total.

Table IV: Surface and density of woody crops. Columns: Cultivations, Surface (pure, prevalent, total, secondary), Density (n. medio piante per ha.), Total.

V. - Superficie e produzione delle singole coltivazioni - Densità delle coltivazioni legnose

Table V: Surface and production of individual cultivations - Density of woody cultivations. Large table with multiple columns for quality of cultivation, surface, production (average per hectare, total yield), and density of woody crops.

(\*) Ha. 15 nell'oliveto; ha. 11 nel vigneto. - (1) Nel vigneto. - (2) Id. ha. 10; nell'oliveto ha. 8. - (3) Primitive. - (4) Piselli e fave. - (5) Trifoglio incarnato. - (6) Erbai annuali nelle colt. legn. specializ. - (7) Altri prodotti da colture legnose, rispettiv. nel sessennio 1923-28 e nell'anno 1929: legna da ardere, q. 600 e q. 650. - (8) Strame: 1923-28, q. 14; 1929, q. 14.

VI. - Produzione dei cereali

VII. - Produzione dei foraggi

Table VI: Production of cereals. Columns: Cultivations, Surface, Production (average per hectare, total yield).

Table VII: Production of forage. Columns: Cultivations, Production (total, average), Accessory production.

(\*) Vedi « Avvertenze alle tavole »: pag. 3.

Table I: Dati generali. Columns include: 1. Dati geografici, 2. Popolazione (Censim. 21-IV-1931-IX), 3. Popolazione agricola, 4. Aziende agricole, 5. Bestiame.

II. - Superficie per qualità di coltura

III. - Ripartizione superficie seminativi

IV. - Superficie e densità delle colture legnose (\*)

Table II: Superficie per qualità di coltura. Columns: Qualità di coltura, Qualità di coltura (semplici, con piante legnose), totale.

Table III: Ripartizione superficie seminativi. Columns: Coltivazioni, Superficie integrante, nel seminativi, nelle colt. legn. spec., totale.

Table IV: Superficie e densità delle colture legnose. Columns: Coltivazioni, Superficie integrante (pura, prevalente, totale), Superficie ripetuta (secondaria, promiscua, piante nelle tare e sparse).

V. - Superficie e produzione delle singole coltivazioni - Densità delle coltivazioni legnose

Table V: Superficie e produzione delle singole coltivazioni. Columns: Qualità di coltura, Superficie (integrante, ripetuta), Produzione (media per ettaro, totale in base al rendim. unit.), Qualità di coltura, Superficie (integrante, ripetuta), Produzione (media per ha., totale).

VI. - Produzione dei cereali

VII. - Produzione dei foraggi

Table VI: Produzione dei cereali. Columns: Coltivazioni, Superficie complessiva, Produzione (media per ettaro, totale).

Table VII: Produzione dei foraggi. Columns: Coltivazioni, Prod. Tot. (1923-28, 1929), Prod. Accessoria, Prod. Tot. (1923-28, 1929).

(\*) Vedi « Avvertenze alle tavole »: pag. 3.

68. - MINORI

REGIONE AGRARIA DI MONTAGNA

ZONA AGRARIA

Tav. III.

I. - Dati generali

DELLA COSTIERA AMALFITANA

Table I: Dati generali. Columns include: 1. Dati geografici (Geographical data), 2. Popolazione (Population), 3. Popolazione agricola (Agricultural population), 4. Aziende agricole (Agricultural enterprises), 5. Bestiame (Livestock).

II. - Superficie per qualità di coltura

III. - Ripartizione superficie seminativi

IV. - Superficie e densità delle colture legnose

Table II: Superficie per qualità di coltura. Columns: QUALITÀ DI COLTURA, SUPERFICIE (ettari) - sempl. con piante legnose, totale.

Table III: Ripartizione superficie seminativi. Columns: COLTIVAZIONI, SUPERFICIE INTEGRANTE, SUPERF. RIPETUTA COLTIVAZIONI INTERCALARI.

Table IV: Superficie e densità delle colture legnose. Columns: COLTIVAZIONI, SUPERFICIE INTEGRANTE (pura, prevalente, mista), SUPERFICIE RIPETUTA.

V. - Superficie e produzione delle singole colture - Densità delle colture legnose

Table V: Superficie e produzione delle singole colture. Columns: N. elenco coltiva., QUALITÀ DI COLTURA, SUPERFICIE (ettari), PRODUZIONE (quintali), QUALITÀ DI COLTURA, SUPERFICIE (ettari), PRODUZIONE (quintali).

(\*) Nel vigneto ha. 4; nell'oliveto ha. 2. - (\*) Id. rispettiv. ha. 3 ed ha. 1; piselli e fave. - (\*) Nel vigneto. - (\*) Favetta ed avena. - (\*) Erbai annuali nelle colt. legn. specializz. - (\*) Altri prodotti da colture legnose, rispettiv. nel sessennio 1923-'28 e nell'anno 1929, legna da ardere, q. 140 e q. 150; strame, q. 30 e q. 32. - (\*) Strame; 1923-'28, q. 48; 1929, q. 52.

VI. - Produzione dei cereali

VII. - Produzione dei foraggi

Table VI: Produzione dei cereali. Columns: COLTIVAZIONI, SUPERFICIE complessiva (ettari), PRODUZIONE (q.) - media per ettaro, totale in base al rend. unit.

Table VII: Produzione dei foraggi. Columns: COLTIVAZIONI, PROD. TOT. (1923-'28, 1929), PROD. ACCESSORIA, PROD. TOT. (1923-'28, 1929).

(\*) Vedi « Avvertenze alle tavole »: pag. 3.



Table I: General data. Columns include: 1. Dati geografici (Geographical data), 2. Popolazione (Population), 3. Popolazione agricola (Agricultural population), 4. Aziende agricole (Agricultural enterprises), 5. Bestiame (Livestock).

II. - Superficie per qualità di coltura

III. - Ripartizione superficie seminativi

IV. - Superficie e densità delle colture legnose (\*)

Table II: Surface by quality of cultivation. Columns: Qualità di coltura, Qualità di coltura (semplici, con piante legnose), totale.

Table III: Distribution of sown surface. Columns: Coltivazioni, Superficie integrante, Superficie ripetuta intercalari, etc.

Table IV: Surface and density of woody crops. Columns: Coltivazioni, Superficie integrante (pura, prevalente, mista), Superficie ripetuta.

V. - Superficie e produzione delle singole coltivazioni - Densità delle coltivazioni legnose

Table V: Surface and production of individual crops - Density of woody crops. Large table with multiple columns for crop types, surface, and production.

VI. - Produzione dei cereali

VII. - Produzione dei foraggi

Table VI: Production of cereals. Columns: Coltivazioni, Superficie complessiva, Produzione (media per ettaro, totale in base al rend. unit.).

Table VII: Production of forage. Columns: Coltivazioni, Prod. Tot., Produz. Accessoria, Prod. Tot.

(\*) Vedi « Avvertenze alle tavole »: pag. 3.

70. - PRAIANO

REGIONE AGRARIA DI MONTAGNA

ZONA AGRARIA

Tav. III.

I. - Dati generali

DELLA COSTIERA AMALFITANA

Table I: General data. Columns include: 1. Dati geografici (Geographical data), 2. Popolazione (Population), 3. Popolazione agricola (Agricultural population), 4. Aziende agricole (Agricultural enterprises), 5. Bestiame (Livestock).

II. - Superficie per qualità di coltura

III. - Ripartizione superficie seminativi

IV. - Superficie e densità delle colture legnose

Table II: Surface by quality of cultivation. Columns: QUALITÀ DI COLTURA, Qualità di coltura (semplici, con piante legnose, totale).

Table III: Distribution of sown surface. Columns: COLTIVAZIONI, SUPERFICIE INTEGRANTE, SUPERF. RIPETUTA COLTIVAZIONI INTERCALARI.

Table IV: Surface and density of woody crops. Columns: COLTIVAZIONI, SUPERFICIE INTEGRANTE (pura, prevalente, mista, secondaria), SUPERFICIE RIPETUTA.

V. - Superficie e produzione delle singole coltivazioni - Densità delle coltivazioni legnose

Table V: Surface and production of individual crops - Density of woody crops. Large table with columns for quality of cultivation, surface, and production for various crops like wheat, rice, and legumes.

VI. - Produzione dei cereali

VII. - Produzione dei foraggi

Table VI: Production of cereals. Columns: COLTIVAZIONI, SUPERFICIE complessiva, PRODUZIONE (q.) per ettaro, totale in base al rend. unit.

Table VII: Production of forage. Columns: COLTIVAZIONI, PROD. TOT. (media 1923-28, 1929), PROD. ACCESSORIA.

(\*) Vedi « Avvertenze alle tavole »: pag. 3.

71. - RAVELLO

REGIONE AGRARIA DI MONTAGNA

ZONA AGRARIA

Tav. III.

L. - Dati generali

DELLA COSTIERA AMALFITANA

Table with 5 main columns: 1. Dati geografici, 2. Popolazione, 3. Popolazione agricola, 4. Aziende agricole, 5. Bestiame. Includes geographical coordinates, population statistics, agricultural holdings, and livestock counts.

II. - Superficie per qualità di coltura

III. - Ripartizione superficie seminativi

IV. - Superficie e densità delle colture legnose

Table II: Superficie per qualità di coltura. Columns: Qualità di coltura, Qualità di coltura (semplici, con piante legnose), Totale. Rows include seminativi, prati permanenti, pascoli permanenti, etc.

Table III: Ripartizione superficie seminativi. Columns: Colture, Superficie irrigata, Superficie ripartita (nel seminativi, nelle colt. legn. spec., totale). Rows include cereali, colture industriali, etc.

Table IV: Superficie e densità delle colture legnose. Columns: Colture, Superficie integrante (pura, prevalente, mista, secondaria), Superficie ripetuta (promiscua, piante nelle tare e sparse). Rows include vitigni, oliveti, agrumi, etc.

V. - Superficie e produzione delle singole colture - Densità delle colture legnose

Table V: Superficie e produzione delle singole colture. Large table with multiple columns for colture, superficie, and produzione. Includes detailed data for various crops like wheat, rice, and legumes.

VI. - Produzione dei cereali

VII. - Produzione dei foraggi

Table VI: Produzione dei cereali. Columns: Colture, Produzione (media per ettaro, totale in base al rend. unit.). Rows include Frumento, Riso, Cereali minori.

Table VII: Produzione dei foraggi. Columns: Colture, Prod. Tot. (1923-28, 1929). Rows include Prati avvilciantati, Erbai annuali, etc.

(\*) Vedi « Avvertenze alle tavole »: pag. 3.







# 73. - VIETRI SUL MARE

REGIONE AGRARIA DI MONTAGNA

ZONA AGRARIA

Tav. III.

I. - Dati generali

DELLA COSTIERA AMALFITANA

1. Dati geografici	2. Popolazione (Censim. 21-IV-1931-IX)	3. Popolazione agricola (*) (Censim. 21-IV-1931-IX)			4. Aziende agricole (*) (Censim. agr. 19-III-1930-VIII)				5. Bestiame (*) (Censim. agr. 19-III-1930-VIII)	
		Posiz. profess. capo famiglia	Fam. glie	Com-ponenti	Classi di ampiezza	Num.	Superf. ha.	Sistema di conduz.	Num.	Superf. ha.
Giacitura prev. del territorio: Collina Posizione geografica (lat. 40° 40' del Centro princ. (°) long. +2° 16' ) Altitudine s/m del territorio (massima m. 898 minima 0 preval. (*) 280-500 del Centro principale (*) 80)	Presente: In complesso . . . . . 9.540 Per km² territoriale . . . . . 961 di superf. agr. e forest. . . . . 1.040 Del centri . . . . . 8.488 Delle case sparse . . . . . 1.052	Cond. terreni propri . . . . . 45 Fittavoli . . . . . 104 Coloni . . . . . 16 Giornalieri . . . . . 30 Altri addetti . . . . . 30	256 612 54 113 128	Totale . . . . . 226 (*) 1.163 (*) Per km² territoriale . . . . . 127 di superf. agr. e forest. . . . . 127	1. Fino a 0,50 ha. 320 2. da 0,51 a 1 . . . . . 81 3. da 1,01 a 3 . . . . . 81 4. da 3,01 a 5 . . . . . 7 5. da 5,01 a 10 . . . . . 3 6. da 10,01 a 20 . . . . . 3 7. da 20,01 a 50 . . . . . 10 8. da 50,01 a 100 . . . . . 1 9. da 100,01 a 500 . . . . . - 10. oltre 500 . . . . . -	596 777	Economia diretta . . . . . 280 Affitto . . . . . 214 Colonie . . . . . - Mista . . . . . 12	520 243 - 14	Bovini N. 296 Equini . . . . . 243 Suini . . . . . 121 Orvini . . . . . 58 Caprini . . . . . 63	Bovini: Vitelli e vitelle sotto l'anno N. 88 Manzette, manze e giovenche . . . . . 8 Vacche . . . . . 178 Manzi e buoi . . . . . 5 Torelli e tori . . . . . 16

## II. - Superficie per qualità di coltura

QUALITÀ DI COLTURA	SUPERFICIE (ettari)		
	semplici	con piante legnose	totale
1. Seminativi . . . . .	15	80	95
2. Prati permanenti . . . . .	-	-	-
3. Prati-pascoli perm. . . . .	-	-	10
4. Pascoli permanenti . . . . .	10	-	10
5. Colture legnose specializzate . . . . .	-	139	139
6. Boschi (compresi i castagneti da frutto) . . . . .	-	659	659
7. Incolti produttivi . . . . .	14	-	14
<b>Totale . . . . .</b>	<b>39</b>	<b>878</b>	<b>917</b>
Superficie agraria e forestale . . . . .	-	-	917
8. Superficie improduttiva . . . . .	-	-	76
Superficie territoriale . . . . .	-	-	993

## III. - Ripartizione superficie seminativi

COLTIVAZIONI	SUPERF. RIPETUTA COLTIVAZIONI INTERCALARI (ettari)	SUPERF. RIPETUTA COLTIVAZIONI INTERCALARI (ettari)		totale
		nel semi-nativi	nelle colt. legn. spec.	
1. Cereali . . . . .	34	-	-	34
2. Coltiv. industriali . . . . .	36	6	-	42
3. Altre coltivazioni . . . . .	3	-	-	3
4. Foraggere . . . . .	-	-	-	-
5. Riposi con o senza pasco. Tare . . . . .	22	-	-	22
<b>Totale . . . . .</b>	<b>95</b>	<b>6</b>	<b>-</b>	<b>101</b>
6. Ortistabili, risale stab. ecc. Tare . . . . .	-	-	-	-
<b>Totale . . . . .</b>	<b>-</b>	<b>-</b>	<b>-</b>	<b>-</b>
Superficie complessiva . . . . .	95	6	-	101

## IV. - Superficie e densità delle colture legnose (\*)

COLTIVAZIONI	SUPERFICIE INTEGRANTE a coltura specializzata				SUPERFICIE RIPETUTA a coltura promiscua				piante nelle tare e sparse	
	pure	prevalente	mista	secondaria	totale (colonne 2+4)	secondaria	promiscua	totale	in medio	in medio
1. Viti . . . . .	-	-	88 (*) 2.000	-	88	-	75 (*) 1.500	-	-	-
2. Olivi . . . . .	20 (*) 130	-	-	-	20	-	-	-	-	-
3. Agrumi . . . . .	-	-	9 (*) 100	-	9	9 (*) 40	-	-	-	-
4. Gelsi . . . . .	-	-	-	-	-	-	75 (*) 0,3	-	-	-
5. Fruttiferi . . . . .	12 (*) 40	-	-	-	12	88 (*) 40	75 (*) 40	-	-	-
6. Piante ornament. . . . .	-	-	-	-	-	-	-	-	-	-
7. Altre . . . . .	-	-	-	-	-	-	-	-	-	-
8. Vivali, canneti, ecc. Tare . . . . .	-	-	-	-	-	-	-	-	-	-
<b>Superficie complessiva . . . . .</b>	<b>34</b>	<b>105</b>	<b>139</b>	<b>10</b>	<b>139</b>	<b>88</b>	<b>150</b>	<b>139</b>	<b>150</b>	<b>139</b>

## V. - Superficie e produzione delle singole coltivazioni - Densità delle coltivazioni legnose

N. elenco coltivaz. (*)	QUALITÀ DI COLTURA E COLTIVAZIONI	SUPERFICIE (ettari)		PRODUZIONE (quintali)						N. elenco coltivaz. (*)	QUALITÀ DI COLTURA E COLTIVAZIONI	SUPERFICIE (ettari)				PRODUZIONE (quintali)				
		integrante	ripetuta	media per ettaro			totale in base al rendim. unit.					a coltura pura	a coltura mista prevalente	totale	ripetuta		media per ha. sulla superf. integ. a colt. pura (col. 3)		totale (relat. alle superf. di cui alle colt. 5+6+7+8)	
				sessennio 1923-28	1929	1923-28 (col. 3+4) X col. 7	1929 (col. 3+4) X col. 8	1923-28 (col. 5+6) X col. 7	1929 (col. 5+6) X col. 8						1923-28	1929	(*) 1923-28	1929		
<b>Seminativi</b>														<b>Coltivazioni legnose</b>						
<i>Semplici e con piante legnose</i>														<i>a) superficie</i>						
1	Frumento { tenero . . . . .	19 (*)	42	9,5	9,2	9,3	10,0	180	610	49	Viti . . . . .	88	75	-	-	(*) 4.321	(*) 4.500			
2	Frumento { duro . . . . .	-	-	-	-	-	-	-	-	50	Olivi . . . . .	20	-	17,0	17,0	340	340			
3	Segale . . . . .	-	-	-	-	-	-	-	-	51	Aranci . . . . .	130	-	-	-	108	108			
4	Orzo . . . . .	-	-	-	-	-	-	-	-	52	Mandarini . . . . .	-	40	-	-	-	-			
5	Avena . . . . .	-	-	-	-	-	-	-	-	53	Limoni . . . . .	-	-	-	-	-	-			
6	Riso (risone) . . . . .	15	-	13,6	-	13,6	14,0	204	210	54	Altri agrumi . . . . .	9	-	-	-	-	-			
7	Grano turco { maggengo . . . . .	-	-	-	-	-	-	-	-	55	Gelsi . . . . .	-	-	-	-	6	8			
8	Grano turco { cinquequantino . . . . .	-	-	-	-	-	-	-	-	56	Meli . . . . .	-	-	-	-	-	-			
9	Altri cereali . . . . .	-	-	-	-	-	-	-	-	57	Perf. . . . .	-	-	-	-	-	-			
10	Barbabietole da zucchero . . . . .	-	-	-	-	-	-	-	-	58	Cotogni e melagrani . . . . .	-	-	-	-	-	-			
11	Canapa { seme . . . . .	-	-	-	-	-	-	-	-	59	Peschi . . . . .	-	88	75	-	-	-			
12	Canapa { tiglio . . . . .	-	-	-	-	-	-	-	-	60	Albicocchi . . . . .	-	20	20	-	-	-			
13	Lino { seme . . . . .	-	-	-	-	-	-	-	-	61	Susini . . . . .	-	-	-	-	-	-			
14	Lino { tiglio . . . . .	-	-	-	-	-	-	-	-	62	Cilleggi . . . . .	-	-	-	-	-	-			
15	Tabacco . . . . .	-	-	-	-	-	-	-	-	63	Mandarini . . . . .	-	-	-	-	-	-			
16	Altre coltivazioni industriali . . . . .	-	-	-	-	-	-	-	-	64	Noci . . . . .	-	-	-	-	-	-			
17	Patate . . . . .	27 (*)	24	70,9	52,1	62,1	65,0 (*)	3.185 (*)	3.315 (*)	65	Noceuoli . . . . .	-	-	-	-	-	-			
18	Fave da seme . . . . .	3	-	6,7	-	6,7	6,7	20	20	66	Fichi . . . . .	-	88	75	-	-	-			
19	Fagioli . . . . .	-	-	-	-	-	-	-	-	67	Carrubi . . . . .	12	20	20	28,0	28,0	336	336		
20	Ceci . . . . .	-	-	-	-	-	-	-	-	68	Altri fruttiferi . . . . .	40	-	-	-	-	-	-		
21	Cicerchie . . . . .	-	-	-	-	-	-	-	-	69	Piante ornament. (*) . . . . .	-	-	-	-	-	-	-		
22	Lenticchie . . . . .	-	-	-	-	-	-	-	-	70	Altre piante legnose . . . . .	-	-	-	-	-	-	-		
23	Lupini . . . . .	-	-	-	-	-	-	-	-	71	Canneti e vincheti . . . . .	-	-	-	-	-	-	-		
24	Piselli . . . . .	-	-	-	-	-	-	-	-	72	Vivali (*) . . . . .	-	-	-	-	-	-	-		
25	Veccia . . . . .	-	-	-	-	-	-	-	-	73	Tare . . . . .	2	8	10	-	-	-	-		
26	Altre leguminose da granella . . . . .	-	-	-	-	-	-	-	-	<b>Totale . . . . .</b>	<b>139</b>	<b>139</b>	<b>150</b>	<b>139</b>	<b>150</b>	<b>(*)</b>	<b>(*)</b>			
27	Legumi freschi da gustare . . . . .	-	-	-	-	-	-	-	-	<b>Boschi:</b>	<b>659</b>	<b>659</b>	<b>659</b>	<b>659</b>	<b>(*)</b>	<b>(*)</b>	<b>(*)</b>			
28	Asparagi . . . . .	-	-	-	-	-	-	-	-	<b>di cui castagneti da frutto . . . . .</b>	<b>-</b>	<b>-</b>	<b>-</b>	<b>-</b>	<b>-</b>	<b>-</b>	<b>-</b>			
29	Carciofi . . . . .	-	-	-	-	-	-	-	-	<b>Inculti produttivi . . . . .</b>	<b>14</b>	<b>14</b>	<b>14</b>	<b>14</b>	<b>14</b>	<b>14</b>	<b>14</b>			
30	Cardi, finocchi e sedani . . . . .	-	-	-	-	-	-	-	-	<b>Superficie agraria e forestale . . . . .</b>	<b>917</b>	<b>917</b>	<b>917</b>	<b>917</b>	<b>917</b>	<b>917</b>	<b>917</b>			
31	Cavoli . . . . .	-	-	-	-	-	-	-	-											
32	Cavolfiori . . . . .	3	-	90,0	67,5	90,0	90,0	270	270											
33	Cipolle e aglio . . . . .	3	-	90,0	90,0	90,0	90,0	270	270											
34	Pomodori . . . . .	-	-	-	-	-	-	-	-											
35	Peponi e cocomeri . . . . .	-	-	-	-	-	-	-	-											
36	Altri ortaggi . . . . .	-	-	-	-	-	-	-	-											
37	Orti familiari (*) . . . . .	-	-	-	-	-	-	-	-											
38	Fiori (*) { recisi . . . . .	-	-	-	-	-	-	-	-											
39	Fiori (*) { e foglie da profum. . . . .	-	-	-	-	-	-	-	-											
40	Colt. orn. e per fronda verde (*) . . . . .	-	-	-	-	-	-	-	-											
41	Altre coltivazioni . . . . .	-	-	-	-	-	-	-	-											
42	Prati avvicendati . . . . .	-	-	-	-	-	-	-	-											
43	Id. id. (anno d'imp.) . . . . .	-	-	-	-	-	-	-	-											
44	Erba annuali (*); intercalari . . . . .	3 (*)	9	21,3	16,9	18,0	18,0	216	216											
45	Riposi con o senza pascolo . . . . .	-	-	-	-	-	-	-	-											
46	Tare . . . . .	22	-	-	-	-	-	-	-											
	<b>Totale . . . . .</b>	<b>95</b>	<b>95</b>	<b>95</b>	<b>95</b>	<b>95</b>	<b>95</b>	<b>95</b>	<b>95</b>											
<b>Prati, prati-pasc. e pasc. perm.</b>														<b>Superficie agraria e forestale . . . . .</b>						
<i>Semplici e con piante legnose</i>														<b>917</b>						
45	Prati permanenti . . . . .	-	-	-	-	-	-	-	-											
46	Prati-pascoli permanenti . . . . .	-	-	-	-	-	-	-	-											
47	Pascoli permanenti . . . . .	10	-	12,0	1,5	12,0	12,0	120	120											
48	Nelle tare, riposi, incolti, ecc. (*) . . . . .	-	6,75	-	1,5	-	1,5	1.021	1.021											
	<b>Totale . . . . .</b>	<b>10</b>	<b>10</b>	<b>10</b>	<b>10</b>	<b>10</b>	<b>10</b>	<b>10</b>	<b>10</b>											

(\*) Nel vigneto. - (\*) 50,0% primaticce. - (\*) Favetta ed avena. - (\*) Erbai annuali nelle colt. legn. specializz. - (\*) 2,9% uva da tavola. (\*) Altri prodotti da colture legnose, rispettiv. nel sessennio 1923-28 e nell'anno 1929: legna da ardere, q. 1.262 e q. 1.300; strame per lettiera, q. 70 e q. 84. - (\*) Strame per lettiera: 1923-28, q. 280; 1929, q. 336.

## VI. - Produzione dei cereali

*Segue* **TAVOLA III**

---

**COMUNI DELLA ZONA AGRARIA XLI - AGRO DI SAN SEVERINO**

74. **Baronissi**

75. **Bracigliano**

76. **Calvànico**

77. **Fisciano**

78. **Sanseverino Rota** (*già Mercato San Severino*)

79. **Siano**

---

Table I: General data. Columns include: 1. Dati geografici (Geographical data), 2. Popolazione (Population), 3. Popolazione agricola (Agricultural population), 4. Aziende agricole (Agricultural enterprises), 5. Bestiame (Livestock).

II. - Superficie per qualità di coltura

III. - Ripartizione superficie seminativi

IV. - Superficie e densità di colture legnose (\*)

Table II: Surface by quality of cultivation. Columns: QUALITÀ DI COLTURA, SUPERFICIE (ettari), Qualità di coltura (semplici, con piante legnose, totale).

Table III: Distribution of sown surface. Columns: COLTIVAZIONI, SUPERFICIE INTEGRANTE, nel seminativi, nelle colt. legn. spec., totale.

Table IV: Surface and density of woody crops. Columns: COLTIVAZIONI, SUPERFICIE INTEGRANTE (pura, prevalente, mista, secondaria), SUPERFICIE RIPETUTA (a coltura promiscua, piante nelle tare e sparse).

V. - Superficie e produzione delle singole coltivazioni - Densità delle coltivazioni legnose

Table V: Surface and production of individual crops - Density of woody crops. Columns: N. elenco coltivaz., QUALITÀ DI COLTURA, SUPERFICIE (integrante, ripetuta), PRODUZIONE (media per ettaro, totale in base al rendim. unit.), QUALITÀ DI COLTURA, SUPERFICIE (integrante, ripetuta), PRODUZIONE (media per ha., totale).

VI. - Produzione dei cereali

VII. - Produzione dei foraggi

Table VI: Production of cereals. Columns: COLTIVAZIONI, SUPERFICIE complessiva (ettari), PRODUZIONE (q.) (media per ettaro, totale in base al rend. unit.).

Table VII: Production of forage. Columns: COLTIVAZIONI, PROD. TOT. (media 1923-'28, 1929), PROD. ACCESSORIA, PROD. TOT. (media 1923-'28, 1929).

(\*) Vedi « Avvertenze alle tavole »: pag. 3.

75. - BRACIGLIANO

REGIONE AGRARIA DI MONTAGNA

ZONA AGRARIA

Tav. III.

L. - Dati generali

DELL'AGRO DI SAN SEVERINO

Table with 5 main columns: 1. Dati geografici, 2. Popolazione, 3. Popolazione agricola, 4. Aziende agricole, 5. Bestiame. Includes geographical coordinates, population statistics, agricultural holdings, and livestock counts.

II. - Superficie per qualità di coltura

III. - Ripartizione superficie seminativi

IV. - Superficie e densità delle colture legnose (\*)

Table showing surface area by cultivation quality. Columns: Qualità di coltura, Qualità di coltura (semplici, con piante legnose), Totale. Rows include seminativi, prati permanenti, pascoli, etc.

Table showing distribution of sown surface. Columns: Coltivazioni, Superficie irregolare, Superficie ripartita intercalari, Totale. Rows include cereals, industrial crops, etc.

Table showing surface and density of woody crops. Columns: Coltivazioni, Superficie integrante, Superficie ripetuta, etc. Rows include vines, olives, citrus, etc.

V. - Superficie e produzione delle singole coltivazioni - Densità delle coltivazioni legnose

Large table showing surface and production of individual crops. Columns: Qualità di coltura, Superficie, Produzione (quintali), etc. Rows list various crops like wheat, rice, corn, etc.

VI. - Produzione dei cereali

VII. - Produzione dei foraggi

Table showing cereal production. Columns: Coltivazioni, Superficie complessiva, Produzione (q.), etc. Rows include wheat, rice, and other cereals.

Table showing forage production. Columns: Coltivazioni, Prod. Tot., Produz. Accessoria, etc. Rows include various types of forage and their uses.

(\*) Vedi « Avvertenze alle tavole »: pag. 3.



76. - CALVANICO

REGIONE AGRARIA DI MONTAGNA

ZONA AGRARIA

Tav. III.

I. - Dati generali

DELL'AGRO DI SAN SEVERINO

Table I: General data. Columns include: 1. Dati geografici (Geographical data), 2. Popolazione (Censim. 21-IV-1931-IX) (Population), 3. Popolazione agricola (\*) (Censim. 21-IV-1931-IX) (Agricultural population), 4. Aziende agricole (\*) (Censim. agr. 19-III-1930-VIII) (Agricultural enterprises), 5. Bestiame (\*) (Cens. agr. 19-III-1930-VIII) (Livestock).

II. - Superficie per qualità di coltura

III. - Ripartizione superficie seminativi

IV. - Superficie e densità delle colture legnose (\*)

Table II: Surface by quality of cultivation. Columns: QUALITÀ DI COLTURA, Qualità di coltura (semplici, con piante legnose, totale).

Table III: Distribution of sown surface. Columns: COLTIVAZIONI, SUPERFICIE INTERRANTE, SUPERF. RIPETUTA COLTIVAZIONI INTERCALARI.

Table IV: Surface and density of woody crops. Columns: COLTIVAZIONI, SUPERFICIE INTEGRANTE, SUPERFICIE RIPETUTA.

V. - Superficie e produzione delle singole colture - Densità delle colture legnose

Table V: Surface and production of individual crops - Density of woody crops. Columns: QUALITÀ DI COLTURA, SUPERFICIE (ettari), PRODUZIONE (quintali), N. elenco coltiva., QUALITÀ DI COLTURA, SUPERFICIE (ettari), PRODUZIONE (quintali).

VI. - Produzione dei cereali

VII. - Produzione dei foraggi

Table VI: Production of cereals. Columns: COLTIVAZIONI, SUPERFICIE complessiva, PRODUZIONE (q.) media per ettaro, totale in base al rend. unit.

Table VII: Production of forage. Columns: COLTIVAZIONI, PROD. TOT. 1923-'28, 1929, PROD. ACCESSORIA, PROD. TOT. 1923-'28, 1929.

(\*) Vedi « Avvertenze alle tavole »: pag. 3.

77. - FISCIANO

REGIONE AGRARIA DI MONTAGNA

ZONA AGRARIA

Tav. III.

I. - Dati generali

DELL'AGRO DI SAN SEVERINO

Table I: General data. Columns include: 1. Dati geografici (Geographical data), 2. Popolazione (Population), 3. Popolazione agricola (Agricultural population), 4. Aziende agricole (Agricultural enterprises), 5. Bestiame (Livestock).

II. - Superficie per qualità di coltura

III. - Ripartizione superficie seminativi

IV. - Superficie e densità delle colture legnose

Table II: Surface by quality of cultivation. Columns: Qualità di coltura, Qualità di coltura (semplificata, con piante legnose), Totale.

Table III: Distribution of sown surface. Columns: Colture, Superficie integrante, Superficie ripetuta, Totale.

Table IV: Surface and density of woody crops. Columns: Colture, Superficie integrante (pura, mista), Superficie ripetuta, Densità.

V. - Superficie e produzione delle singole colture - Densità delle colture legnose

Table V: Surface and production of individual crops. Columns: Qualità di coltura, Superficie, Produzione (media per ettaro, totale in base al rend. unit.), Densità.

VI. - Produzione dei cereali

VII. - Produzione dei foraggi

Table VI: Production of cereals. Columns: Colture, Superficie complessiva, Produzione (media per ettaro, totale in base al rend. unit.).

Table VII: Production of forage. Columns: Colture, Prod. Tot., Produz. Accessoria, Prod. Tot.

(\*) Vedi « Avvertenze alle tavole »: pag. 3

78. - SANSEVERINO ROTA (già Mercato San Severino)

REGIONE AGRARIA DI MONTAGNA

ZONA AGRARIA

Tab. III.

I. - Dati generali

DELL'AGRO DI SAN SEVERINO

Table I: General data. Columns include: 1. Dati geografici (Geographical data), 2. Popolazione (Population), 3. Popolazione agricola (Agricultural population), 4. Aziende agricole (Agricultural enterprises), 5. Bestiame (Livestock).

II. - Superficie per qualità di coltura

III. - Ripartizione superficie seminativi

IV. - Superficie e densità delle colture legnose (\*)

Table II: Surface by quality of cultivation. Columns: QUALITÀ DI COLTURA, SUPERFICIE (ettari) - qualità di coltura (sempl. e con piante legnose), totale.

Table III: Distribution of sown surface. Columns: COLTIVAZIONI, SUPERFICIE INTEGRANTE, SUPERF. RIPETUTA COLTIVAZIONI INTERCALARI, totale.

Table IV: Surface and density of woody crops. Columns: COLTIVAZIONI, SUPERFICIE INTEGRANTE (pura, prevalente, mista), SUPERFICIE RIPETUTA (a coltura promiscua, piante nelle tare e sparse).

V. - Superficie e produzione delle singole coltivazioni - Densità delle coltivazioni legnose

Table V: Surface and production of individual crops - Density of woody crops. Columns: N. elenco coltivaz., QUALITÀ DI COLTURA, SUPERFICIE (ettari), PRODUZIONE (quintali), N. elenco coltivaz., QUALITÀ DI COLTURA, SUPERFICIE (ettari), PRODUZIONE (quintali).

VI. - Produzione dei cereali

VII. - Produzione dei foraggi

Table VI: Production of cereals. Columns: COLTIVAZIONI, SUPERFICIE complessiva, PRODUZIONE (q.) - media per ettaro, totale in base al rend. unit.

Table VII: Production of forage. Columns: COLTIVAZIONI, PROD. TOT. (1923-28, 1929), PROD. ACCESSORIA, PROD. TOT. (1923-28, 1929).

(\*) Vedi « Avvertenze alle tavole »: pag. 3.







*Segue* **TAVOLA III**

---

**COMUNI DELLA ZONA AGRARIA XLII - VALLE DEL TUSCIANO**

80. Acerno

82. Montecorvino Rovella

81. Montecorvino Pugliano

83. Olèvano sul Tusciano

80. - ACERNO

REGIONE AGRARIA DI MONTAGNA

ZONA AGRARIA

Tav. III.

I. - Dati generali

DELLA VALLE DEL TUSCIANO

Table I: General data. Columns include: 1. Dati geografici (Geographical data), 2. Popolazione (Population), 3. Popolazione agricola (Agricultural population), 4. Aziende agricole (Agricultural enterprises), 5. Bestiame (Livestock).

II. - Superficie per qualità di coltura

III. - Ripartizione superficie seminativi

IV. - Superficie e densità delle colture legnose (\*)

Table II: Surface by quality of cultivation. Columns: Qualità di coltura, Qualità di coltura (semplici, con piante legnose, totale).

Table III: Distribution of sown surface. Columns: Coltivazioni, Superficie ripartita (nel seminativi, nelle colt. legn. spec., totale).

Table IV: Surface and density of woody crops. Columns: Coltivazioni, Superficie (integrante, a coltura specializzata, mista, secondaria, a coltura promiscua, piante sparse), Densità (n. medio piante per ha.).

V. - Superficie e produzione delle singole coltivazioni - Densità delle coltivazioni legnose

Table V: Surface and production of individual crops. Columns: Qualità di coltura, Superficie (integrante, ripetuta), Produzione (media per ettaro, totale in base al rendim. unit.), Qualità di coltura, Superficie (integrante, ripetuta), Produzione (media per ha., totale).

(\*) 5,0% primaticce. - (\*\*) Consoc. al granturco maggengo. - (\*\*) Sulla. - (\*\*) Produz. essiccata. - (\*\*) Altri prodotti da colture legnose, rispettiv. nel sessennio 1923-'28 e nell'anno 1929: legna da ardere, q. 644 e q. 748; ghiande, q. 11.200 e q. 11.200. - (\*\*) Strame: 1923-'28, q. 1.900; 1929, q. 1.900. - (\*\*) 5,0% matroni.

VI. - Produzione dei cereali

VII. - Produzione dei foraggi

Table VI: Production of cereals. Columns: Coltivazioni, Superficie complessiva (ettari), Produzione (media per ettaro, totale in base al rendim. unit.).

Table VII: Production of forage. Columns: Coltivazioni, Prod. Tot. (media 1923-'28, 1929).

(\*) Vedi « Avvertenze alle tavole »: pag. 3.

Table I: Dati generali. Columns include: 1. Dati geografici, 2. Popolazione (Censim. 21-IV-1931-IX), 3. Popolazione agricola (Censim. 21-IV-1931-IX), 4. Azienda agricola (Censim. agr. 19-III-1930-VIII), 5. Bestiame (Censim. agr. 19-III-1930-VIII).

II. - Superficie per qualità di coltura

III. - Ripartizione superficie seminativi

IV. - Superficie e densità delle colture legnose (\*)

Table II: Superficie per qualità di coltura. Columns: QUALITÀ DI COLTURA, SUPERFICIE (ettari) con qualità di coltura, totale.

Table III: Ripartizione superficie seminativi. Columns: COLTIVAZIONI, SUPERFICIE INTEGRANTE, SUPERF. RIPETUTA COLTIVAZIONI INTERCALARI, totale.

Table IV: Superficie e densità delle colture legnose. Columns: COLTIVAZIONI, SUPERFICIE INTEGRANTE a coltura specializzata, SUPERFICIE RIPETUTA a coltura promiscua, ante nelle tare e sparse.

V. - Superficie e produzione delle singole coltivazione - Densità delle coltivazioni legnose

Table V: Superficie e produzione delle singole coltivazione. Columns: N. elenco coltiva., QUALITÀ DI COLTURA, SUPERFICIE (ettari), PRODUZIONE (quintali), N. elenco coltiva., QUALITÀ DI COLTURA, SUPERFICIE (ettari), PRODUZIONE (quintali).

VI. - Produzione dei cereali

VII. - Produzione dei foraggi

Table VI: Produzione dei cereali. Columns: COLTIVAZIONI, SUPERFICIE complessiva, PRODUZIONE (q.) media per ettaro, totale in base al rend. unit.

Table VII: Produzione dei foraggi. Columns: COLTIVAZIONI, PROD. TOT. media 1923-28, 1929, PROD. ACCESSORIA, PROD. TOT. media 1923-28, 1929.

(\*) Vedi « Avvertenze alle tavole »: pag. 3.

Table with 5 main columns: 1. Dati geografici, 2. Popolazione (Censim. 21-IV-1931-IX), 3. Popolazione agricola (\*), 4. Aziende agricole (\*), 5. Bestiame (\*). Includes sub-tables for geographical data, population, agricultural population, and livestock.

II. - Superficie per qualità di coltura

III. - Ripartizione superficie seminativa

IV. - Superficie e densità delle colture legnose (\*)

Three tables: II. Superficie per qualità di coltura (table with 4 columns: Qualità di coltura, Qualità di coltura, Superficie, Totale); III. Ripartizione superficie seminativa (table with 5 columns: Coltivazioni, Superficie, Densità); IV. Superficie e densità delle colture legnose (table with 12 columns: Qualità di coltura, Superficie, Densità).

V. - Superficie e produzione delle singole coltivazioni - Densità delle coltivazioni legnose

Table V: Superficie e produzione delle singole coltivazioni - Densità delle coltivazioni legnose. Large table with multiple columns for crop types, surface area, and production data.

VI. - Produzione dei cereali

VII. - Produzione dei foraggi

Tables VI and VII: Produzione dei cereali and Produzione dei foraggi. Table VI shows cereal production by crop type and year. Table VII shows forage production by crop type and year.

(\*) Vedi « Avvertenze alle tavole »: pag. 8.



# 83. - OLÈVANO SUL TUSCIANO

REGIONE AGRARIA DI MONTAGNA

ZONA AGRARIA

Tav. III.

I. - Dati generali

DELLA VALLE DEL TUSCIANO

1. Dati geografici	2. Popolazione (Censim. 21-IV-1931-IX)		3. Popolazione agricola (*) (Censim. 21-IV-1931-IX)			4. Aziende agricole (*) (Censim. agr. 19-III-1930-VIII)					5. Bestiame (*) (Censim. agr. 19-III-1930-VIII)			
	Presente:		Posiz. profess. capo famiglia	Fam. glie	Com- ponenti	Classi di ampiezza		Num.	Superf. ha.	Sistema di condur.	Num.	Superf. ha.	Bovini N.	Equini
Giacitura prov. del territ.: <i>Alta collina</i>	In complesso . . . . . 3.506		Condac. terreni propri . . . . . 122	641		1. Fino a 0,50 ha. . . . . 162	88					281		
	Per km <sup>2</sup> f. territoriale . . . . . 132		Pittavoli . . . . . 43	251		2. da 0,51 a 1 . . . . . 123	93							
Posizione geografica lat. . . . . 40° 39'	di superf. agr. e forest. . . . . 138		Coloni . . . . . 4	17		3. da 1,01 a 5 . . . . . 285	425					437		
	long. . . . . +2° 34'		Del centri. . . . . 2.857	Giornalieri . . . . . 284	1.168		4. da 5,01 a 10 . . . . . 57	218						
Altitudine s.m.: massima m. 1.127	Delle case sparse . . . . . 649		Altri addetti . . . . . 43	216		5. da 10,01 a 20 . . . . . 34	242					199		
	minima . . . . . 90		Residente:	Totale . . . . . 496 (*) 2.938			6. da 20,01 a 50 . . . . . 11	140						
del territorio preval. (*) . . . . . 570-800	In complesso . . . . . 3.490		Per km <sup>2</sup> f. territoriale . . . . . 132			7. da 50,01 a 100 . . . . . 1	75					966		
	del Centro principale (*) . . . . . 200		di superf. agr. e forest. . . . . 137				8. da 100,01 a 500 . . . . . 1	1.050						
						9. oltre 500 . . . . . 1	1.050					576		
						Totale . . . . . 689	2.454							

## II. - Superficie per qualità di coltura

QUALITÀ DI COLTURA	SUPERFICIE (ettari)		
	Qualità di coltura semplici	con piante legnose	totale
1. Seminativi . . . . .	506	300	806
2. Prati permanenti . . . . .	-	-	-
3. Prati-pascoli perm. . . . .	180	360	540
4. Pascoli permanenti . . . . .	-	400	400
5. Colture legnose specializzate . . . . .	-	400	400
6. Boschi (compresi i castagneti da frutto) . . . . .	74	729	729
7. Incolti produttivi . . . . .	-	-	74
Totale . . . . .	760	1.789	2.548
Superficie agraria e forestale . . . . .	-	-	2.548
8. Superficie improduttiva . . . . .	-	-	101
Superficie territoriale . . . . .	-	-	2.649

## III. - Ripartizione superficie seminativi

COLTIVAZIONI	SUPERFICIE INTEGRANTE (ettari)	SUPERF. RIPETUTA COLTIVAZIONI INTERCALARI (ettari)		
		nel semi-nativi	nelle colt. legn. spec.	totale
1. Cereali . . . . .	294	-	-	-
2. Coltiv. industriali . . . . .	378	-	-	-
3. Altre coltivazioni . . . . .	-	-	-	-
4. Foraggi . . . . .	128	-	-	-
5. Riposi con o senza pasco . . . . .	-	-	-	-
Tare . . . . .	-	-	-	-
Totale . . . . .	800	-	-	-
Coltiv. permanenti . . . . .	-	-	-	-
6. Ortistabiliz. stab. ecc. . . . .	5	-	-	-
Tare . . . . .	-	-	-	-
Totale . . . . .	5	-	-	-
Superficie complessiva . . . . .	805	-	-	-

## IV. - Superficie e densità delle colture legnose (\*)

COLTIVAZIONI	SUPERFICIE INTEGRANTE				SUPERFICIE RIPETUTA				
	a coltura specializzata		mista		a coltura promiscua		piante nelle tare e sparse		
	pure	prevalente	secondaria	totale (colonne 2+4)	secondaria	totale (colonne 5+7)	secondaria	totale (colonne 8+10)	
1. Viti . . . . .	-	-	-	-	-	48	(*) 2.000	-	-
2. Olivi . . . . .	-	349 (*)	136	349	-	159 (*)	115	-	-
3. Agrumi . . . . .	-	5 (*)	180	5	5 (*)	100	-	-	-
4. Gelai . . . . .	-	-	-	-	-	-	-	-	-
5. Fruttiferi . . . . .	23 (*)	100	-	23	349 (*)	17	187 (*)	60	-
6. Piante ornament. . . . .	-	-	-	-	-	-	360	-	-
7. Altre . . . . .	-	-	-	-	-	-	-	-	12
8. Vivali, canneti, ecc . . . . .	1	-	-	1	-	-	-	-	-
Tare . . . . .	-	22	-	22	-	-	-	-	-
Superficie compless. . . . .	24	376	-	400	-	-	-	-	-

## V. - Superficie e produzione delle singole coltivazioni - Densità delle coltivazioni legnose

N. elenco coltivaz.	QUALITÀ DI COLTURA E COLTIVAZIONI	SUPERFICIE (ettari)		PRODUZIONE (quintali)				N. elenco coltivaz. (*)	QUALITÀ DI COLTURA E COLTIVAZIONI	SUPERFICIE (ettari)				PRODUZIONE (quintali)				
		integrante	ripetuta	media per ettaro		totale in base al rendim. unit.				integrante		ripetuta		media per ha. sulla superf. integ. a colt. pura (col. 8)		totale relat. alle superf. di cui alle colt. 5+6+7+8		
		1923-'28	1929	1923-'28	1929	(*) medio 1923-'28 (colt. 3+4) x col. 7	1929 (colt. 3+4) x col. 8			a coltura pura	a coltura mista prevalente	a coltura secondaria	a coltura promiscua	nelle tare e sparse	1920-'28	1929	(*) 1923-'28	1929
1	Seminativi Semplici e con piante legnose								Coltivazioni legnose									
1	Frumento { tenero . . . . .	187,0 (*)	45,0	10,8	7,8	9,8	12,4	2.271	2.881	49	-	-	-	-	-	-	1.320	720
2	Segale . . . . .	-	-	-	-	-	-	-	-	50	-	-	-	-	-	-	-	-
3	Orzo . . . . .	-	-	-	-	-	-	-	-	51	-	-	-	-	-	-	-	-
4	Avena . . . . .	-	-	-	-	-	-	-	-	52	-	-	-	-	-	-	-	-
5	Riso (risone) . . . . .	-	-	-	-	-	-	-	-	53	-	-	-	-	-	-	-	-
6	Granoturco { maggengo . . . . .	107,0	-	11,8	-	11,8	9,0	1.262	968	54	-	-	-	-	-	-	-	-
7	Altri cereali . . . . .	-	-	-	-	-	-	-	-	55	-	-	-	-	-	-	-	-
8	Barbabietole da zucchero . . . . .	-	-	-	-	-	-	-	-	56	-	-	-	-	-	-	-	-
9	Canapa { seme . . . . .	-	-	-	-	-	-	-	-	57	-	-	-	-	-	-	-	-
10	Canapa { tiglio . . . . .	-	-	-	-	-	-	-	-	58	-	-	-	-	-	-	-	-
11	Lino { seme . . . . .	-	-	-	-	-	-	-	-	59	-	-	-	-	-	-	-	-
12	Tabacco . . . . .	-	-	-	-	-	-	-	-	60	-	-	-	-	-	-	-	-
13	Altre coltivazioni industriali . . . . .	-	-	-	-	-	-	-	-	61	-	-	-	-	-	-	-	-
14	Patate . . . . .	165,0 (*)	38,5	71,2	29,5	63,3	62,4	12.885	12.705	62	-	-	-	-	-	-	-	-
15	Fave da seme . . . . .	172,0 (*)	41,5	7,7	4,8	7,1	7,4	1.523	1.584	63	-	-	-	-	-	-	-	-
16	Fagioli . . . . .	36,0 (*)	147,0	4,4	4,2	4,2	4,0	776	732	64	-	-	-	-	-	-	-	-
17	Ceci . . . . .	-	-	-	-	-	-	-	-	65	-	-	-	-	-	-	-	-
18	Cicerchie . . . . .	-	-	-	-	-	-	-	-	66	-	-	-	-	-	-	-	-
19	Lenticchie . . . . .	-	-	-	-	-	-	-	-	67	-	-	-	-	-	-	-	-
20	Lupini . . . . .	-	-	-	-	-	-	-	-	68	-	-	-	-	-	-	-	-
21	Piselli . . . . .	-	-	-	-	-	-	-	-	69	-	-	-	-	-	-	-	-
22	Veccia . . . . .	-	-	-	-	-	-	-	-	70	-	-	-	-	-	-	-	-
23	Altre leguminose da granella . . . . .	-	-	-	-	-	-	-	-	71	-	-	-	-	-	-	-	-
24	Legumi freschi da agucolare (*) . . . . .	1,0	-	40,0	-	40,0	40,0	40	40	72	-	-	-	-	-	-	-	-
25	Asparagi . . . . .	-	-	-	-	-	-	-	-	73	-	-	-	-	-	-	-	-
26	Caroli . . . . .	-	-	-	-	-	-	-	-	74	-	-	-	-	-	-	-	-
27	Caroli, finocchi e sedani . . . . .	-	-	-	-	-	-	-	-	75	-	-	-	-	-	-	-	-
28	Cavoli (*) . . . . .	0,5	2,0	60,0	50,0	52,0	60,0	130	150	76	-	-	-	-	-	-	-	-
29	Cavolfiori (*) . . . . .	1,0	2,0	100,0	80,0	84,7	86,7	260	280	77	-	-	-	-	-	-	-	-
30	Cipolle e aglio (*) . . . . .	0,5	-	120,0	-	120,0	100,0	60	50	78	-	-	-	-	-	-	-	-
31	Pomodori (*) . . . . .	0,0	-	63,3	-	63,3	66,7	380	400	79	-	-	-	-	-	-	-	-
32	Peperoni e cocomeri . . . . .	-	-	-	-	-	-	-	-	80	-	-	-	-	-	-	-	-
33	Altri ortaggi (*) . . . . .	1,0	2,0	12,0	25,0	20,7	21,7	62	65	81	-	-	-	-	-	-	-	-
34	Orti familiari (*) . . . . .	-	-	-	-	-	-	-	-	82	-	-	-	-	-	-	-	-
35	Flori (*) { recisi . . . . .	-	-	-	-	-	-	-	-	83	-	-	-	-	-	-	-	-
36	Flori (*) { e foglie da profum. . . . .	-	-	-	-	-	-	-	-	84	-	-	-	-	-	-	-	-
37	Colt. orn. e perfronda verde (*) . . . . .	-	-	-	-	-	-	-	-	85	-	-	-	-	-	-	-	-
38	Altre coltivazioni . . . . .	-	-	-	-	-	-	-	-	86	-	-	-	-	-	-	-	-
39	Prati avvicendati . . . . .	-	-	-	-	-	-	-	-	87	-	-	-	-	-	-	-	-
40	Id. id. anno d'imp. . . . .	-	-	-	-	-	-	-	-	88	-	-	-	-	-	-	-	-
41	Erba: annuali; intercalari . . . . .	-	-	-	-	-	-	-	-	89	-	-	-	-	-	-	-	-
42	Riposi con o senza pascolo . . . . .	-	-	-	-	-	-	-	-	90	-	-	-	-	-	-	-	-
43	Tare . . . . .	128,0	-	-	-	-	-	-	-	91	-	-	-	-	-	-	-	-
	Totale . . . . .	805,0	-	-	-	-	-	-	-	92	-	-	-	-	-	-	-	-
	Prati, prati-pasc. e pasco perm. Semplici e con piante legnose									93	-	-	-	-	-	-	-	-
44	Prati permanenti . . . . .	-	-	-	-	-	-	-	-	94	-	-	-	-	-	-	-	-
45	Prati-pascoli permanenti . . . . .	-	-	-	-	-	-	-	-	95	-	-	-	-	-	-	-	-
46	Pascoli permanenti . . . . .	540	-	9,4	-	9,4	9,1	5.100	4.940	96	-	-	-	-	-	-	-	-
47	Nelle tare, riposi, incolti, ecc. (*) . . . . .	-	-	825	-	3,8	3,8	3,8	3,8	97	-	-	-	-	-	-	-	-
48	Tare . . . . .	-	-	-	-	-	-	-	-	98	-	-	-	-	-			

*Segue* **TAVOLA III**

**COMUNI DELLA ZONA AGRARIA XLIII - ALTO CILENTO**

84. Cicerale

85. Gioi

86. Magliano Vètere

87. Monteforte Cilento

88. Orria

89. Perito

90. Salento



84. - CICERALE

REGIONE AGRARIA DI COLLINA

Tav. III.

I. - Dati generali

ZONA AGRARIA DELL' ALTO CILENTO

Table I: Dati generali. Columns include 1. Dati geografici, 2. Popolazione, 3. Popolazione agricola, 4. Aziende agricole, 5. Bestiame.

II. - Superficie per qualità di coltura

III. - Ripartizione superficie seminativi

IV. - Superficie e densità delle colture legnose (\*)

Table II: Superficie per qualità di coltura. Columns: Qualità di coltura, Sempl. coltura, Con piante legnose, Totale.

Table III: Ripartizione superficie seminativi. Columns: Coltivazioni, Superficie integrante, Superficie ripetuta.

Table IV: Superficie e densità delle colture legnose. Columns: Coltivazioni, Superficie integrante, Superficie ripetuta.

V. - Superficie e produzione delle singole coltivazioni - Densità delle coltivazioni legnose

Table V: Superficie e produzione delle singole coltivazioni. Columns: Qualità di coltura, Superficie, Produzione, Densità.

(\*) Nell'oliveto ha. 149; nel frutteto ha. 71 - (\*) Id. rispettiv. ha. 14 ed ha. 7. - (\*) Nell'oliveto. - (\*) Non stabili. - (\*) 55% sulla, 45% lupinella. - (\*) Specie diverse. - (\*) Erbal annuali nelle colt. legn. specializ. - 81,0% vva da tavola, 2,0% per consumo diretto. - (\*) 80,0% essicata. - (\*) Altri prodotti da colture legnose, rispettiv. nel sessennio 1923-'28 e nell'anno 1929: legna da ardere, q. 7.153 e q. 7.100; ghiande, q. 13.404 e q. 13.454. - (1) Strame: 1923-'28, q. 455; 1929, q. 455.

VI. - Produzione dei cereali

VII. - Produzione dei foraggi

Table VI: Produzione dei cereali. Columns: Coltivazioni, Superficie complessiva, Produzione (q.), Totale.

Table VII: Produzione dei foraggi. Columns: Coltivazioni, Prod. Tot., Produz. Accessoria, Prod. Tot.

(\*) Vedi « Avvertenze alle tavole »: pag. 3.

Table I: General data. Columns include: 1. Dati geografici (Geographical data), 2. Popolazione (Population), 3. Popolazione agricola (Agricultural population), 4. Aziende agricole (Agricultural enterprises), 5. Bestiame (Livestock).

II. - Superficie per qualità di coltura

III. - Ripartizione superficie seminativi

IV. - Superficie e densità delle colture legnose

Table II: Surface by quality of cultivation. Columns: Qualità di coltura, Superficie (ettari), Qualità di coltura (semplici, con piante legnose, totale).

Table III: Distribution of sown surface. Columns: Coltivazioni, Superficie integrante, Superficie ripartita (nel seminativi, nelle colt. legn. spec., totale).

Table IV: Surface and density of woody crops. Columns: Coltivazioni, Superficie integrante (pura, mista, prevalente, totale), Superficie ripartita (a coltura promiscua, piante nelle fare e sparse).

V. - Superficie e produzione delle singole coltivazioni - Densità delle coltivazioni legnose

Table V: Surface and production of individual crops. Columns: Qualità di coltura, Superficie (integrante, ripartita), Produzione (media per ettaro, totale in base al rendim. unit.), Qualità di coltura, Superficie (integrante, ripartita), Produzione (media per ha. sulla superf. integr., totale).

VI. - Produzione dei cereali

VII. - Produzione dei foraggi

Table VI: Production of cereals. Columns: Coltivazioni, Superficie complessiva, Produzione (media per ettaro, totale in base al rendim. unit.).

Table VII: Production of forage. Columns: Coltivazioni, Prod. Tot. (media 1923-28, 1929), Produz. Accessoria, Prod. Tot. (media 1923-28, 1929).

(\*) Vedi « Avvertenze alle tavole » pag. 3.



# 86. - MAGLIANO VÈTERE

REGIONE AGRARIA DI COLLINA

ZONA AGRARIA DELL' ALTO CILENTO

Tab. III.

L - Dati generali

1. Dati geografici	2. Popolazione (Censim. 21-IV-1931-IX)		3. Popolazione agricola (*) (Censim. 21-IV-1931-IX)			4. Aziende agricole (*) (Censim. agr. 19-III-1930-VIII)				5. Bestiame (*) (Censim. agr. 19-III-1930-VIII)		
	Presente:		Posiz. profess. capo famiglia	Famiglie	Componenti	Classi di ampiezza	Num.	Superf. ha.	Sistema di condus.	Num.	Superf. ha.	Bovini N.
Giacitura prev. del territ.: <i>Alta collina</i>	In complesso . . . . . 1.386		Condac. terreni propri . . . . . 109	617	1.167	1. Fino a 0,50 ha.	36	11	Economia diretta . . . . . 98	1.855	157	Bovini:
	Per km <sup>2</sup> di superf. agr. e forest. . . . . 60					2. da 0,51 a 1	44	85				
Posizione geografica del Centro princ. (*)	Del centri . . . . . 1.252		Pittavoli . . . . . 8	487	41	3. da 1,01 a 2	115	207	Affitto . . . . . 1	81	311	Vitelli e vitelle sotto l'anno . . . . . 39
	Delle case sparse . . . . . 104					4. da 2,01 a 5	19	74				
Altimetria s/m del territorio	Residente:		Colonni . . . . . 80	41	42	5. da 5,01 a 10	14	81	Colonia . . . . . 27	31	401	Manzette, manze e giovenche . . . . . 11
	In complesso . . . . . 1.817					6. da 10,01 a 20	4	60				
del Centro principale (*)	Per km <sup>2</sup> di superf. agr. e forest. . . . . 63		Altri addetti . . . . . 8	56	56	7. da 20,01 a 50	5	145	Mista . . . . . 116	242	1.339	Vaccche . . . . . 58
	Preval. (*) 585 ÷ 800					Totale . . . . . 216 (*) 1.167	8. da 50,01 a 100	2				
del Centro principale (*) 675		(*) Per km <sup>2</sup> di superf. agr. e forest. . . . . 63		Totale . . . . . 248		9. da 100,01 a 500	2	344	Totale . . . . . 248	3.128	673	Mazzi e buoi . . . . . 42
						10. oltre 500	1	1.066				

II. - Superficie per qualità di coltura

III. - Ripartizione superficie seminativi

IV. - Superficie e densità delle colture legnose (\*)

QUALITÀ DI COLTURA	SUPERFICIE (ettari)		
	semplici	con piante legnose	totale
1. Seminativi . . . . .	113	301	414
2. Prati permanenti . . . . .	-	-	-
3. Prati-pascoli perm. . . . .	-	-	-
4. Pascoli permanenti . . . . .	280	323	603
5. Colture legnose specializzate . . . . .	-	59	59
6. Boschi (compresi i castagneti da frutto) . . . . .	-	911	911
7. Incolti produttivi . . . . .	112	-	112
<b>Totale . . . . .</b>	<b>506</b>	<b>1.594</b>	<b>2.099</b>
Superficie agraria e forestale . . . . .	-	-	2.099
8. Superficie improduttiva . . . . .	-	-	157
Superficie territoriale . . . . .	-	-	2.256

COLTIVAZIONI	SUPERFICIE INTEGRANTE (ettari)	SUPERF. RIPETUTA COLTIVAZIONI INTERCALARI (ettari)		totale
		nel seminativi	nelle colt. legn. spec.	
1. Cereali . . . . .	234	-	-	234
2. Coltiv. industriali . . . . .	-	-	-	-
3. Altre coltivazioni . . . . .	2	-	-	2
4. Foraggiere . . . . .	16	-	-	16
5. Ripoi con o senza pasco. Tare . . . . .	87	-	-	87
	75	-	-	75
<b>Totale . . . . .</b>	<b>414</b>	<b>-</b>	<b>-</b>	<b>414</b>
6. Orti stabili, risale stab. ecc. Tare . . . . .	-	-	-	-
<b>Totale . . . . .</b>	<b>-</b>	<b>-</b>	<b>-</b>	<b>-</b>
Superficie complessiva . . . . .	414	-	-	414

COLTIVAZIONI	SUPERFICIE INTEGRANTE a coltura specializzata				SUPERFICIE RIPETUTA a coltura promiscua				piante nelle tare e sparse	
	ettari	n. medio piante per ha.	ettari	n. medio piante per ha.	ettari	n. medio piante per ha.	ettari	n. medio piante per ha.	ettari	n. medio piante per ha.
1. Viti . . . . .	27	1.500	-	-	27	-	-	-	284	200
2. Olivi . . . . .	25	70	-	-	25	-	-	-	284	20
3. Agrumi . . . . .	-	-	-	-	-	-	-	-	-	-
4. Gelai . . . . .	-	-	-	-	-	-	-	-	-	-
5. Fruttiferi . . . . .	5	-	-	-	5	-	-	-	290	20
6. Piante ornament. . . . .	-	-	-	-	-	-	-	-	-	-
7. Altre . . . . .	-	-	-	-	-	-	-	-	323	-
8. Vivali, canneti, ecc. Tare . . . . .	2	-	-	-	2	-	-	-	-	-
<b>Superficie compless. a caspuglio . . . . .</b>	<b>59</b>	<b>-</b>	<b>-</b>	<b>-</b>	<b>59</b>	<b>-</b>	<b>-</b>	<b>-</b>	<b>-</b>	<b>-</b>

V. - Superficie e produzione delle singole coltivazioni - Densità delle coltivazioni legnose

N. elenco coltivaz. (*)	QUALITÀ DI COLTURA E COLTIVAZIONI	SUPERFICIE (ettari)		PRODUZIONE (quintali)				N. elenco coltivaz. (*)	QUALITÀ DI COLTURA E COLTIVAZIONI	SUPERFICIE (ettari)				PRODUZIONE (quintali)					
		integrante	ripetuta	media per ettaro		totale in base al rendim. unit.				a coltura pura	a coltura mista prevalente	totale	a coltura mista secondaria	a coltura promiscua	nelle tare e sparse	media per ha. sulla superf. integ. a colt. pura (colt. 3)		totale relat. alle superf. di cui alle colt. 5+6+7+8	
				1923-28	1929	1923-28 (colt. 3+4) × colt. 7	1929 (colt. 3+4) × colt. 8									1923-28	1929	(*) 1923-28	(*) 1929
<b>Seminativi</b>																			
<i>Semplici e con piante legnose</i>																			
1	Frumento { tenero . . . . .	146 (*)	21	8,5	8,0	8,4	10,0	1.410	1.870	-	-	-	-	-	-	-	-	-	-
2	Frumento { duro . . . . .	-	-	-	-	-	-	-	-	-	-	-	-	-	-	-	-	-	-
3	Segale . . . . .	-	-	-	-	-	-	-	-	49	-	-	-	-	-	-	-	-	-
4	Orzo . . . . .	2	-	8,5	-	8,5	10,0	17	20	50	-	-	-	-	-	-	-	-	-
5	Avena . . . . .	4	-	8,3	-	8,3	11,0	33	44	50	-	-	-	-	-	-	-	-	-
6	Riso (risone) . . . . .	-	-	-	-	-	-	-	-	-	-	-	-	-	-	-	-	-	-
7	Granoturco { maggengo . . . . .	82 (*)	4	13,0	11,0	12,9	14,0	1.106	1.204	51	-	-	-	-	-	-	-	-	-
8	Granoturco { cinquantino . . . . .	-	-	-	-	-	-	-	-	52	-	-	-	-	-	-	-	-	-
9	Altri cereali . . . . .	-	-	-	-	-	-	-	-	53	-	-	-	-	-	-	-	-	-
10	Barbabietole da zucchero . . . . .	-	-	-	-	-	-	-	-	54	-	-	-	-	-	-	-	-	-
11	Canapa { seme . . . . .	-	-	-	-	-	-	-	-	55	-	-	-	-	-	-	-	-	-
12	Canapa { tiglio . . . . .	-	-	-	-	-	-	-	-	56	-	-	-	-	-	-	-	-	-
13	Lino { seme . . . . .	-	-	-	-	-	-	-	-	57	-	-	-	-	-	-	-	-	-
14	Lino { tiglio . . . . .	-	-	-	-	-	-	-	-	58	-	-	-	-	-	-	-	-	-
15	Tabacco . . . . .	-	-	-	-	-	-	-	-	59	-	-	-	-	-	-	-	-	-
16	Altre coltivazioni industriali . . . . .	-	-	-	-	-	-	-	-	60	-	-	-	-	-	-	-	-	-
17	Patate . . . . .	-	-	-	-	-	-	-	-	61	-	-	-	-	-	-	-	-	-
18	Fave da seme . . . . .	-	-	-	-	-	-	-	-	62	-	-	-	-	-	-	-	-	-
19	Fagioli . . . . .	-	-	-	-	-	-	-	-	63	-	-	-	-	-	-	-	-	-
20	Ceci . . . . .	-	-	-	-	-	-	-	-	64	-	-	-	-	-	-	-	-	-
21	Cicerchie . . . . .	-	-	-	-	-	-	-	-	65	-	-	-	-	-	-	-	-	-
22	Lenticchie . . . . .	-	-	-	-	-	-	-	-	66	-	-	-	-	-	-	-	-	-
23	Lupini . . . . .	-	-	-	-	-	-	-	-	67	-	-	-	-	-	-	-	-	-
24	Fiselli . . . . .	-	-	-	-	-	-	-	-	68	-	-	-	-	-	-	-	-	-
25	Vicia . . . . .	-	-	-	-	-	-	-	-	69	-	-	-	-	-	-	-	-	-
26	Altre leguminose da granella . . . . .	-	-	-	-	-	-	-	-	70	-	-	-	-	-	-	-	-	-
27	Legumi freschi da sgusciare . . . . .	-	-	-	-	-	-	-	-	71	-	-	-	-	-	-	-	-	-
28	Asparagi . . . . .	-	-	-	-	-	-	-	-	72	-	-	-	-	-	-	-	-	-
29	Carciofi . . . . .	-	-	-	-	-	-	-	-	73	-	-	-	-	-	-	-	-	-
30	Cardi, finocchi e sedani . . . . .	-	-	-	-	-	-	-	-	74	-	-	-	-	-	-	-	-	-
31	Cavoli . . . . .	-	-	-	-	-	-	-	-	75	-	-	-	-	-	-	-	-	-
32	Cavolfiori . . . . .	-	-	-	-	-	-	-	-	76	-	-	-	-	-	-	-	-	-
33	Cipolle e aglio . . . . .	-	-	-	-	-	-	-	-	77	-	-	-	-	-	-	-	-	-
34	Pomodori . . . . .	-	-	-	-	-	-	-	-	78	-	-	-	-	-	-	-	-	-
35	Peponi e cocomeri . . . . .	-	-	-	-	-	-	-	-	79	-	-	-	-	-	-	-	-	-
36	Altri ortaggi . . . . .	-	-	-	-	-	-	-	-	80	-	-	-	-	-	-	-	-	-
37	Orti familiari (*) (*) . . . . .	2	-	4,0	-	4,0	4,0	8,0	8,0	81	-	-	-	-	-	-	-	-	-
38	Orti (*) { recisi . . . . .	-	-	-	-	-	-	-	-	82	-	-	-	-	-	-	-	-	-
39	Orti (*) { e foglie da profum. . . . .	-	-	-	-	-	-	-	-	83	-	-	-	-	-	-	-	-	-
40	Colt. orn. e per fronda verde (*) . . . . .	-	-	-	-	-	-	-	-	84	-	-	-	-	-	-	-	-	-
41	Altre coltivazioni . . . . .	-	-	-	-	-	-	-	-	85	-	-	-	-	-	-	-	-	-
42	Prati avvicendati (*) . . . . .	16	-	20,6	-	20,6	22,0	330	352	86	-	-	-	-	-	-	-	-	-
43	Id. id. (anno d'imp.) . . . . .	-	-	-	-	-	-	-	-	87	-	-	-	-	-	-	-	-	-
44	Erba: annuali; intercalari . . . . .	87	-	-	-	-	-	-	-	88	-	-	-	-	-	-	-	-	-
	Ripoi con o senza pascolo . . . . .	75	-	-	-	-	-	-	-	89	-	-	-	-	-	-	-	-	-
	Tare . . . . .	-	-	-	-	-	-	-	-	90	-	-	-	-	-	-	-	-	-
	<b>Totale . . . . .</b>	<b>414</b>	<b>-</b>	<b>-</b>	<b>-</b>	<b>-</b>	<b>-</b>	<b>-</b>	<b>-</b>	<b>91</b>	<b>-</b>	<b>-</b>	<b>-</b>	<b>-</b>	<b>-</b>	<b>-</b>	<b>-</b>	<b>-</b>	<b>-</b>
<b>Prati, prati-pasc. e pasc. perm.</b>																			
<i>Semplici e con piante legnose</i>																			
45	Prati permanenti . . . . .	-	-	-	-	-	-	-	-	92	-	-	-	-	-	-	-	-	-
46	Prati-pascoli permanenti . . . . .	-	-	-	-	-	-	-	-	93	-	-	-	-	-	-	-	-	-
47	Pascoli permanenti . . . . .	603	-	3,3	-	3,3	3,0	1.992	1.780	94									



Table with 5 main columns: 1. Dati geografici, 2. Popolazione (Censim. 21-IV-1931-IX), 3. Popolazione agricola (\*), 4. Aree agricole (\*), 5. Bestiame (\*). Includes geographical data, population statistics, agricultural area breakdown, and livestock counts.

II. - Superficie per qualità di coltura

III. - Ripartizione superficie seminativi

IV. - Superficie e densità delle colture legnose (\*)

Three tables: II. Superficie per qualità di coltura (table with 4 columns: Qualità di coltura, Qualità di coltura, Superficie (ettari), Totale); III. Ripartizione superficie seminativi (table with 5 columns: Coltivazioni, Superficie intercalare, nel seminativi, nelle colt. legn. spec., Totale); IV. Superficie e densità delle colture legnose (table with 12 columns: Coltivazioni, a coltura specializzata, a coltura promiscua, piante nelle tare e sparse).

V. - Superficie e produzione delle singole coltivazioni - Densità delle coltivazioni legnose

Table V: Superficie e produzione delle singole coltivazioni. Large table with 13 columns: Qualità di coltura e coltivazioni, Superficie (ettari), Produzione (quintali), Qualità di coltura, Superficie (ettari), Produzione (quintali). Lists various crops like wheat, rice, legumes, and trees with their respective area and production data.

(\*) Ha. 145 nell'oliveto; ha. 29 nel frutteto. - (\*) Non stabili. - (\*) 1,0% uva da tavola, 2,0% per consumo diretto. - (\*) 80,0% essiccata. - (\*) Altri prodotti da colture legnose, rispettiv. nel sessennio 1923-'28 e nell'anno 1929: legna da ardere, q. 5.754 e q. 5.750; ghiande, q. 7.549 e q. 8.554. - (\*) Strame 1923-'28, q. 550; 1929, q. 550 - (\*) 40,0% marroni.

VI. - Produzione dei cereali

VII. - Produzione dei foraggi

Tables VI and VII: Produzione dei cereali and Produzione dei foraggi. Table VI shows production of wheat, rice, and other cereals. Table VII shows production of various types of forage (hay, straw, etc.).

(\*) Vedi « Avvertenze alle tavole »: pag. 3.

89. - PERITO

REGIONE AGRARIA DI COLLINA

Tab. III.

I. - Dati generali

ZONA AGRARIA DELL'ALTO CILENTO

Table with 5 main columns: 1. Dati geografici, 2. Popolazione (Censim. 21-IV-1928-IX), 3. Popolazione agricola (\*), 4. Rendite agricole (\*), 5. Bestiame (\*). Includes geographical data, population statistics, and agricultural yields.

II. - Superficie per qualità di coltura

III. - Ripartizione superficie seminativa

IV. - Superficie e densità delle colture legnose (\*)

Table II: Superficie per qualità di coltura. Columns: Qualità di coltura, Qualità di coltura (con piante legnose), Totale. Rows: 1. Seminativi, 2. Prati permanenti, etc.

Table III: Ripartizione superficie seminativa. Columns: Colture, Superficie (ettari), nel seminato, nelle legn. spec., Totale. Rows: 1. Cereali, 2. Coltiv. industriali, etc.

Table IV: Superficie e densità delle colture legnose. Columns: Colture, Superficie (ettari), n. medio piante per ha., etc. Rows: 1. Viti, 2. Olivi, 3. Agrumi, etc.

V. - Superficie e produzione delle singole coltivazioni - Densità delle coltivazioni legnose

Table V: Superficie e produzione delle singole coltivazioni. Large table with multiple columns for surface area, production (quintals), and density. Rows include various crops like Frumento, Riso, etc.

VI. - Produzione dei cereali

VII. - Produzione dei foraggi

Table VI: Produzione dei cereali. Columns: Colture, Superficie (ettari), Produzione (q.), media per ettaro, etc. Rows: 1. Frumento, 2. Riso, etc.

Table VII: Produzione dei foraggi. Columns: Colture, Prod. Tot., Produzione Accessoria, media, etc. Rows: 1. Prati avvicendati, 2. Id. Id. anno d'imp., etc.

(\*) Vedi « Avvertenze alle tavole »: pag. 3.



90. - SALENTO

REGIONE AGRARIA DI COLLINA

Tav. III.

I - Dati generali

ZONA AGRARIA DELL'ALTO CILENTO

Table I: Dati generali. Includes population data (1. Dati geografici, 2. Popolazione), agricultural population (3. Popolazione agricola), agricultural holdings (4. Aziende agricole), and livestock (5. Bestiame).

II - Superficie per qualità di coltura

III - Ripartizione superficie seminativi

IV - Superficie e densità delle colture legnose (\*)

Table II: Superficie per qualità di coltura. Columns: Qualità di coltura, Qualità di coltura (semplici, con piante legnose, totale).

Table III: Ripartizione superficie seminativi. Columns: Coltivazioni, Superficie (semplice, nei seminativi, nelle colt. legn. spec., totale).

Table IV: Superficie e densità delle colture legnose. Columns: Coltivazioni, Superficie (pura, prevalente, mista, secondaria), Densità (n. medio piante per ha.), Produzione (colonne, etтари).

V - Superficie e produzione delle singole coltivazioni - Densità delle coltivazioni legnose

Table V: Superficie e produzione delle singole coltivazioni. Large table with columns for quality of cultivation, surface area, and production for various crops like cereals, legumes, and trees.

(1) Nell'oliveto. - (2) Consoc. al granturco cinquantino. - (3) Non stabili. - (4) Nelle colt. legn. specializz. - (5) Sulla. - (6) Specie diverse. - (7) Erbai annuali nelle colt. legn. specializz. - (8) 1,0 % uva da tavola, 2,0 % per consumo diretto. - (9) 90,0 % essiccata. - (10) Altri prodotti da colture legnose, rispettiv. nel sessennio 1923-'28 e nell'anno 1929: legna da ardere, q. 5.558 e q. 5.340; ghiande, q. 8.893 e q. 10.308. - (11) Strame: 1923-'28, q. 168; 1929, q. 168.

VI - Produzione dei cereali

VII - Produzione dei foraggi

Table VI: Produzione dei cereali. Columns: Coltivazioni, Superficie complessiva, Produzione (media, totale).

Table VII: Produzione dei foraggi. Columns: Coltivazioni, Prod. Tot. (1923-'28, 1929), Prod. Accessoria (1923-'28, 1929).

(\*) Vedi « Avvertenze alle tavole »: pag. 3

*Segue* **TAVOLA III**

---

**COMUNI DELLA ZONA AGRARIA XLIV - VALLE DELL'IRNO**

91. Giffoni Valle Piana

92. Pellezzano

93. Salerno

94. San Cipriano Picentino

95. San Mango Piemonte

---



92. - PELLEZZANO

REGIONE AGRARIA DI COLLINA

ZONA AGRARIA

Tav. III.

I. - Dati generali

DELLA VALLE DELL'IRNO E DEL PICENTINO

Table I: General data. Columns include: 1. Dati geografici (Geographical data), 2. Popolazione (Population), 3. Popolazione agricola (Agricultural population), 4. Aziende agricole (Agricultural enterprises), 5. Bestiame (Livestock).

II. - Superficie per qualità di coltura

III. - Ripartizione superficie seminativi

IV. - Superficie e densità delle colture legnose (\*)

Table II: Surface by quality of cultivation. Columns: Qualità di coltura (Quality of cultivation), Superficie (ettari) (Surface in hectares), Qualità di coltura con piante legnose (Quality of cultivation with leguminous plants), totale (total).

Table III: Distribution of sown surface. Columns: Coltivazioni (Cultivations), Superficie integrante (Integrating surface), nel seminativo (in sown area), nelle colt. legn. spec. (in leguminous spec. cultivations), totale (total).

Table IV: Surface and density of woody crops. Columns: Coltivazioni (Cultivations), Superficie integrante (Integrating surface), Superficie ripetuta (Repeated surface), a coltura specializzata (specialized cultivation), a coltura promiscua (miscellaneous cultivation), piante nelle tare esposte (plants in exposed areas).

V. - Superficie e produzione delle singole coltivazioni - Densità delle coltivazioni legnose

Table V: Surface and production of individual cultivations - Density of woody crops. Columns: N. elenco coltivaz. (Cultivation list number), Qualità di coltura (Quality of cultivation), Superficie (ettari) (Surface in hectares), Produzione (quintali) (Production in quintals), N. elenco coltivaz. (Cultivation list number), Qualità di coltura (Quality of cultivation), Superficie (ettari) (Surface in hectares), Produzione (quintali) (Production in quintals).

VI. - Produzione dei cereali

VII. - Produzione dei foraggi

Table VI: Production of cereals. Columns: Coltivazioni (Cultivations), Superficie complessiva (ettari) (Total surface in hectares), Produzione (q.) (Production in quintals), media per ettaro (average per hectare), totale in base al rend. unit. (total based on yield unit).

Table VII: Production of forage. Columns: Coltivazioni (Cultivations), Prod. Tot. (Total production), Prod. Accessoria (Accessory production), Prod. Tot. (Total production).

(\*) Vedi « Avvertenze alle tavole »: pag. 3.



93. - SALERNO

REGIONE AGRARIA DI COLLINA

ZONA AGRARIA

Tav. III.

1. Dati generali

DELLA VALLE DELL'IRNO E DEL PICENTINO

Table with 5 main columns: 1. Dati geografici, 2. Popolazione, 3. Popolazione agricola, 4. Aziende agricole, 5. Bestiame. Includes geographical data, population statistics, agricultural holdings, and livestock counts.

II. - Superficie per qualità di coltura

III. - Ripartizione superficie seminativi

IV. - Superficie e densità delle colture legnose (\*)

Table showing agricultural surface by quality (Semminativi, Prati permanenti, etc.) with columns for quality, simple plants, and total surface.

Table showing the distribution of sown surface by crop type (Cereali, Coltiv. industriali, etc.) with columns for sown surface and total surface.

Table showing surface and density of woody crops (Viti, Olivi, Agrumi, etc.) with columns for surface, density, and total surface.

V. - Superficie e produzione delle singole coltivazioni - Densità delle coltivazioni legnose

Large table showing surface and production of individual crops (Frumento, Segale, Orzo, etc.) with columns for quality, surface, and production.

VI. - Produzione dei cereali

VII. - Produzione dei foraggi

Table showing the production of cereals (Frumento, Riso, etc.) with columns for surface and production.

Table showing the production of forage (Prati avvicendati, Erbai annuali, etc.) with columns for surface and production.

(\*) Vedi « Avvertenze alle tavole »: pag. 3.

94. - SAN CIPRIANO PICENTINO

ZONA AGRARIA

REGIONE AGRARIA DI COLLINA

Tav. III.

I. - Dati generali

DELLA VALLE DELL'IRNO E DEL PICENTINO

Table I: General data. Columns include: 1. Dati geografici (Geographical data), 2. Popolazione (Population), 3. Popolazione agricola (Agricultural population), 4. Aziende agricole (Agricultural enterprises), 5. Bestiame (Livestock).

II. - Superficie per qualità di coltura

III. - Ripartizione superficie seminativi

IV. - Superficie e densità delle colture legnose (\*)

Table II: Surface by quality of cultivation. Columns: Qualità di coltura, Qualità di coltura (semplificata, con piante legnose), Superficie (ettari).

Table III: Distribution of sown surface. Columns: Coltivazioni, Superficie integrante, Superficie ripetuta intercalari, Totale.

Table IV: Surface and density of woody crops. Columns: Coltivazioni, Superficie integrante (pura, prevalente, mista), Superficie ripetuta (a coltura promiscua, piante nelle tare e sparse).

V. - Superficie e produzione delle singole coltivazioni - Densità delle coltivazioni legnose

Table V: Surface and production of individual crops - Density of woody crops. Columns: Qualità di coltura, Superficie (ettari), Produzione (quintali), Densità (n. piante/ha).

VI. - Produzione dei cereali

VII. - Produzione dei foraggi

Table VI: Production of cereals. Columns: Coltivazioni, Superficie complessiva, Produzione (media per ettaro, totale in base al rend. unit.).

Table VII: Production of forage. Columns: Coltivazioni, Prod. Tot. (1923-28, 1929), Prod. Accessoria.

(\*) Vedi « Avvertenze alle tavole »: pag. 3.

95. - SAN MANGO PIEMONTE

REGIONE AGRARIA DI COLLINA

ZONA AGRARIA

Tab. III.

L - Dati generali.

DELLA VALLE DELL'IRNO E DEL PICENTINO

Table with 5 main columns: 1. Dati geografici, 2. Popolazione (Censim. 21-IV-1931-IX), 3. Popolazione (\*) (Censim. 21-IV-1931-IX), 4. Aziende agricole (\*) (Censim. agr. 19-III-1930-VIII), 5. Bestiame (\*) (Censim. agr. 19-III-1930-VIII). Includes data on area, population, farms, and livestock.

II. - Superficie per qualità di coltura

III. - Ripartizione superficie seminativi

IV. - Superficie e densità delle colture legnose (\*)

Table II: Superficie per qualità di coltura. Columns: Qualità di coltura, Qualità di coltura (semplici, con piante legnose), totale. Rows: 1. Seminativi, 2. Prati permanenti, etc.

Table III: Ripartizione superficie seminativi. Columns: COLTIVAZIONI, SUPERFICIE INTEGRANTE (ettari), nel seminativi, nelle colt. legn. spec., totale. Rows: 1. Coltiv. avvicendate, 2. Coltiv. industriali, etc.

Table IV: Superficie e densità delle colture legnose (\*). Columns: COLTIVAZIONI, SUPERFICIE INTEGRANTE (a coltura specializzata, pura, prevalente, mista, secondaria), SUPERFICIE RIPETUTA (a coltura promiscua, piante nelle tare e sparse). Rows: 1. Viti, 2. Olivi, 3. Agrumi, etc.

V. - Superficie e produzione delle singole coltivarioni - Densità delle coltivarioni legnose

Table V: Superficie e produzione delle singole coltivarioni - Densità delle coltivarioni legnose. Large table with multiple columns for quality of cultivation, surface area, and production (quintals) for various crops like wheat, corn, and legumes.

VI. - Produzione dei cereali

VII. - Produzione dei foraggi

Table VI: Produzione dei cereali. Columns: COLTIVAZIONI, SUPERFICIE complessiva (ettari), PRODUZIONE (q.) media per ettaro, totale in base al rend. unit. Rows: 1. Frumento, 2. Riso (risone), 3. Granoturco, 4. Cereali minori (\*).

Table VII: Produzione dei foraggi. Columns: COLTIVAZIONI, PROD. TOT. (media 1923-'28, 1929), PROD. ACCESSORIA, PROD. TOT. (media 1923-'28, 1929). Rows: 1. Prati avvicendati, 2. Id. id. anno d'imp., etc.

(\*) Vedi « Avvertenze alle tavole »: pag. 3.

*Segue* **TAVOLA III**

---

**COMUNI DELLA ZONA AGRARIA XLV - BASSO CILENTO**

- |                        |                        |
|------------------------|------------------------|
| 96. Agròpoli           | 104. Perdifumo         |
| 97. Casal Velino       | 105. Pòllica           |
| 98. Castellabate       | 106. Rutino            |
| 99. Laureana Cilento   | 107. San Màuro Cilento |
| 100. Lustra            | 108. Serramezzana      |
| 101. Montecòrice       | 109. Sessa Cilento     |
| 102. Ogliastro Cilento | 110. Stella Cilento    |
| 103. Omignano          | 111. Torchiara         |
-



96. - AGRÒPOLI

REGIONE AGRARIA DI COLLINA

Tav. III.

I. - Dati generali

ZONA AGRARIA DEL BASSO CILENTO

Table I: General data. Columns include: 1. Dati geografici (Geographical data), 2. Popolazione (Population), 3. Popolazione agricola (Agricultural population), 4. Aziende agricole (Agricultural enterprises), 5. Bestiame (Livestock).

II. - Superficie per qualità di coltura

III. - Ripartizione superficie seminativi

IV. - Superficie e densità delle colture legnose (\*)

Table II: Surface by quality of cultivation. Columns: Qualità di coltura (Quality of cultivation), Superficie (ettari) (Surface in hectares), Qualità di coltura (Quality of cultivation), Totale (Total).

Table III: Distribution of sown surface. Columns: Coltivazioni (Cultivations), Superficie integrale (ettari) (Integral surface in hectares), Ripetuta (Repetitive), Totale (Total).

Table IV: Surface and density of woody crops. Columns: Coltivazioni (Cultivations), Superficie integrale (ettari) (Integral surface in hectares), Ripetuta (Repetitive), Superficie complessiva (Total surface).

V. - Superficie e produzione delle singole coltivazioni - Densità delle coltivazioni legnose

Table V: Surface and production of individual cultivations - Density of woody cultivations. Columns: N. elenco coltivaz. (Cultivation list number), Qualità di coltura (Quality of cultivation), Superficie (ettari) (Surface in hectares), Produzione (quintali) (Production in quintals), Superficie (ettari) (Surface in hectares), Produzione (quintali) (Production in quintals).

(1) Ha. 187 nell'oliveto; ha. nel frutteto. - (2) Nel frutteto. - (3) In orti industriali. - (4) Id. ha. 2; nel frutteto ha. 1. - (5) Fave e piselli: in orti ind. - (6) In orti ind. ha. 6. - (7) Id. ha. 10; nel frutteto ha. 2. - (8) Id. rispettiv. ha. 2 ed ha. 1. - (9) Preval. ortaggi da frutta; in orti ind. - (10) Non stabili. - (11) Nelle colt. legn. specializz. - (12) 60% sulla, 23% lupinella, 17% erba medica. - (13) Nell'oliveto. (14) 1,0% uva da tavola, 2,0% per consumo diretto. - (15) Sparse. - (16) 90,0% essiccata. - (17) Altri prodotti da colture legnose, rispettiv. nel sessennio 1923-'28 e nell'anno 1929: legna da ardere, q. 9.435 e q. 9.400; ghiande, q. 5.212 e q. 5.408. - (18) Strame: 1923-'28, q. 21; 1929, q. 21.

VI. - Produzione dei cereali

VII. - Produzione dei foraggi

Table VI: Production of cereals. Columns: Coltivazioni (Cultivations), Superficie complessiva (ettari) (Total surface in hectares), Produzione (q.) (Production in quintals).

Table VII: Production of forage. Columns: Coltivazioni (Cultivations), Prod. Tot. (Total production), Produz. Accessoria (Accessory production), Prod. Tot. (Total production).

(\*) Vedi « Avvertenze alle tavole »: pag. 3.

97. - CASAL VELINO

REGIONE AGRARIA DI COLLINA

Tav. III.

I. - Dati generali

ZONA AGRARIA DEL BASSO CILENTO

Table with 5 main columns: 1. Dati geografici, 2. Popolazione, 3. Popolazione agricola, 4. Aziende agricole, 5. Bestiame. Includes geographical data, population statistics, agricultural holdings, and livestock counts.

II. - Superficie per qualità di coltura

III. - Ripartizione superficie seminativi

IV. - Superficie e densità delle colture legnose (\*)

Table showing surface area by quality of cultivation, with columns for quality, simple, with leguminous plants, and total.

Table showing the distribution of sown surface, with columns for cultivation types and surface area.

Table showing surface area and density of woody crops, with columns for cultivation types and density.

V. - Superficie e produzione delle singole coltivazioni - Densità delle coltivazioni legnose

Large table showing surface area and production of individual crops, including cereals, legumes, and woody crops.

VI. - Produzione dei cereali

VII. - Produzione dei foraggi

Table showing the production of cereals, with columns for cultivation types and production.

Table showing the production of forage, with columns for cultivation types and production.

(\*) Vedi « Avvertenze alle tavole »: pag. 3.

98. - CASTELLABATE

REGIONE AGRARIA DI COLLINA

ZONA AGRARIA DEL BASSO CILENTO

Tav. III.

I. - Dati generali

Table I: General data including geographical coordinates, population, agricultural population, agricultural holdings, and livestock statistics.

II. - Superficie per qualità di coltura

Table II: Surface area by quality of cultivation, listing various types of land and their respective areas.

III. - Ripartizione superficie seminativi

Table III: Distribution of sown surface, detailing different types of crops and their areas.

IV. - Superficie e densità delle colture legnose (\*)

Table IV: Surface area and density of woody crops, including vineyards, olive groves, and orchards.

V. - Superficie e produzione delle singole coltivazioni - Densità delle coltivazioni legnose

Table V: Surface area and production of individual crops, including detailed data on cereals, legumes, and woody crops.

VI. - Produzione dei cereali

Table VI: Production of cereals, showing yields for wheat, rice, and other grains.

VII. - Produzione dei foraggi

Table VII: Production of forage, detailing yields for various types of hay and silage.

(\*) Vedi « Avvertenze alle tavole »: pag. 3.



99. - LAUREANA CILENTO

REGIONE AGRARIA DI COLLINA

L - Dati generali

ZONA AGRARIA DEL BASSO CILENTO

Tav. III.

Table with 5 main columns: 1. Dati geografici, 2. Popolazione (Censimento 21-IV-1931-IX), 3. Popolazione agricola (\*), 4. Azienda agricola (\*), 5. Bestiame (\*). Includes geographical data, population statistics, agricultural holdings, and livestock counts.

II. - Superficie per qualità di coltura

III. - Ripartizione superficie seminativi

IV. - Superficie e densità delle colture legnose (\*)

Table II: Superficie per qualità di coltura. Columns: Qualità di coltura, Qualità di coltura (semplici, con piante legnose), Totale. Rows: 1. Seminativi, 2. Prati permanenti, etc.

Table III: Ripartizione superficie seminativi. Columns: Coltivazioni, Superficie (ettari), nel seminativi, nelle colt. legn. spec., Totale. Rows: 1. Cereali, 2. Coltiv. industriali, etc.

Table IV: Superficie e densità delle colture legnose (\*). Columns: Coltivazioni, Superficie integrante (pura, mista, secondaria), Superficie ripetuta, piante nelle tare e sparse. Rows: 1. Viti, 2. Olivi, 3. Agrumi, etc.

V. - Superficie e produzione delle singole coltivazioni - Densità delle coltivazioni legnose

Table V: Superficie e produzione delle singole coltivazioni - Densità delle coltivazioni legnose. Large table with multiple columns for cultivation types, surface area, and production data for various crops like wheat, corn, and legumes.

(\*) Ha. 164 nell'oliveto; ha. 19 nel frutteto; ha. 6 nel vigneto. - (\*) Non stabili. - (\*) Nelle colt. legn. specializz. - (\*) Sulla. - (\*) Nell'oliveto. - (\*) 0,2% uva da tavola, 0,5% per consumo diretto. - (\*) 85,0% essicata. - (\*) Altri prodotti da colture legnose, rispettiv. nel sessennio 1923-28 e nell'anno 1929: legna da ardere, q. 6.102 e q. 6.100; ghiande, q. 2.560 e q. 2.901 - (\*) Strame per lettera 1923-28, q. 98; 1929, q. 98.

VI. - Produzione dei cereali

VII. - Produzione dei foraggi

Table VI: Produzione dei cereali. Columns: Coltivazioni, Superficie complessiva (ettari), Produzione (q.) media per ettaro, totale in base al rend. unit. Rows: 1. Frumento, 2. Riso (risone), 3. Granturco, etc.

Table VII: Produzione dei foraggi. Columns: Coltivazioni, Prod. Tot. (1923-28, 1929), Produz. Accessoria, Prod. Tot. (1923-28, 1929). Rows: 1. Prati avvicendati, 2. Id. anno d'imp., etc.

(\*) Vedi « Avvertenze alle tavole »: pag. 3.



100. - LUSTRA

REGIONE AGRARIA DI COLLINA

Tav. III.

I. - Dati generali

ZONA AGRARIA DEL BASSO CILENTO

Table I: Dati generali. Includes geographical data, population statistics (Presente and Residente), agricultural population, and farm statistics (Aziende agricole).

II. - Superficie per qualità di coltura

III. - Ripartizione superficie seminativi

IV. - Superficie e densità delle colture legnose (\*)

Table II: Superficie per qualità di coltura. Columns: Qualità di coltura, Sempl. coltura, Con piante legnose, Totale.

Table III: Ripartizione superficie seminativi. Columns: Coltivazioni, Superficie integrante, Superficie ripetuta, Totale.

Table IV: Superficie e densità delle colture legnose. Columns: Coltivazioni, Superficie integrante, Superficie ripetuta, Densità.

V. - Superficie e produzione delle singole coltivazioni - Densità delle coltivazioni legnose

Table V: Superficie e produzione delle singole coltivazioni. Large table with columns for quality of cultivation, surface area, and production for various crops.

VI. - Produzione dei cereali

VII. - Produzione dei foraggi

Table VI: Produzione dei cereali. Columns: Coltivazioni, Superficie complessiva, Produzione (media per ettaro, totale in base al rendim. unit.).

Table VII: Produzione dei foraggi. Columns: Coltivazioni, Prod. Tot., Produz. Accessoria, Prod. Tot.



102. - OGLIASTRO CILENTO

REGIONE AGRARIA DI COLLINA

ZONA AGRARIA DEL BASSO CILENTO

Tav. III.

I. - Dati generali

Table I: General data. Columns include: 1. Dati geografici (Geographical data), 2. Popolazione (Population), 3. Popolazione agricola (Agricultural population), 4. Aziende agricole (Agricultural enterprises), 5. Bestiame (Livestock).

II. - Superficie per qualità di coltura

III. - Ripartizione superficie seminativi

IV. - Superficie e densità delle colture legnose (\*)

Table II: Surface by quality of cultivation. Columns: QUALITÀ DI COLTURA, Qualità di coltura (semplici, con piante legnose), totale.

Table III: Distribution of sown surface. Columns: COLTIVAZIONI, SUPERFICIE INTEGRANTE, SUPERF. RIPETUTA COLTIVAZIONI INTERCALARI, totale.

Table IV: Surface and density of woody crops. Columns: COLTIVAZIONI, SUPERFICIE INTEGRANTE (pura, prevalente, mista, secondaria), SUPERFICIE RIPETUTA (promiscua, piante nelle tare e sparse).

V. - Superficie e produzione delle singole coltivazioni - Densità delle coltivazioni legnose

Table V: Surface and production of individual crops - Density of woody crops. Large table with multiple columns for cultivation quality, surface, and production.

VI. - Produzione dei cereali

VII. - Produzione dei foraggi

Table VI: Production of cereals. Columns: COLTIVAZIONI, SUPERFICIE complessiva, PRODUZIONE (q.) per ettaro, totale in base al rend. unit.

Table VII: Production of forage. Columns: COLTIVAZIONI, PROD. TOT. (media 1923-28, 1929), PROD. ACCESSORIA, PROD. TOT. (media 1923-28, 1929).

(\*) Vedi « Avvertenze alle tavole »: pag. 3.



103. - OMIGNANO

REGIONE AGRARIA DI COLLINA

Tav. III.

I. - Dati generali

ZONA AGRARIA DEL BASSO CILENTO

Table I: General data including geographical details, population (2. Popolazione), agricultural population (3. Popolazione agricola), agricultural holdings (4. Aziende agricole), and livestock (5. Bestiame).

II. - Superficie per qualità di coltura

Table II: Surface area by quality of cultivation, showing categories like seminative, permanent, and productive surfaces.

III. - Ripartizione superficie seminativa

Table III: Distribution of sowing surface, detailing various types of crops and their respective areas.

IV. - Superficie e densità delle colture legnose (\*)

Table IV: Surface area and density of woody crops, including vineyards, olive groves, and other fruit trees.

V. - Superficie e produzione delle singole coltivazioni - Densità delle coltivazioni legnose

Table V: Surface area and production of individual crops, including a detailed list of crops and their yields, as well as woody crop densities.

(\*) Nell'oliveto. - (\*) Fave e piselli. - (\*) 60% sulla, 40% erba medica. - (\*) 1,0% uva da tavola, 1,0% per consumo diretto. - (\*) 80,0% essicata. - (\*) Altri prodotti da colture legnose, rispettiv. nel sessennio 1923-'28 e nell'anno 1929: legna da ardere, q. 2.435 e q. 2.420; ghiande, q. 2.220 e 2.392. - (\*) strame: 1923-'28, q. 289; 1929, q. 289. - (\*) 50,0% marroni.

VI. - Produzione dei cereali

Table VI: Production of cereals, showing yields for wheat, rice, and other grains.

VII. - Produzione dei foraggi

Table VII: Production of forage, including hay and other feed crops.

(\*) Vedi « Avvertenze alle tavole »: pag. 3.





105. - PÖLLICA

REGIONE AGRARIA DI COLLINA

ZONA AGRARIA DEL BASSO CILENTO

Tav. III.

I. - Dati generali

Table I: General data. Columns include: 1. Dati geografici (Geographical data), 2. Popolazione (Censim. 21-IV-1981-IX) (Population), 3. Popolazione agricola (\*) (Censim. 21-IV-1981-IX) (Agricultural population), 4. Aziende agricole (\*) (Censim. agr. 19-III-1980-VIII) (Agricultural enterprises), 5. Bestiame (\*) (Censim. agr. 19-III-1980-VIII) (Livestock).

II. - Superficie per qualità di coltura

Table II: Surface area by quality of cultivation. Columns: QUALITÀ DI COLTURA (Quality of cultivation), SUPERFICIE (ettari) (Surface area in hectares), split into semplioi (simple), con piante legnose (with leguminous plants), and totale (total).

III. - Ripartizione superficie seminativi

Table III: Distribution of sown surface. Columns: COLTIVAZIONI (Cultivations), SUPERFICIE INTEGRANTE (ettari) (Integrating surface in hectares), SUPERF. RIPETUTA COLTIVAZIONI INTERCALARI (ettari) (Repetitive surface of intercalary cultivations in hectares), and totale (total).

IV. - Superficie e densità delle colture legnose (\*)

Table IV: Surface and density of leguminous crops. Columns: COLTIVAZIONI (Cultivations), SUPERFICIE INTEGRANTE a coltura specializzata (Integrating surface for specialized cultivation), SUPERFICIE RIPETUTA (Repetitive surface), and densità (density).

V. - Superficie e produzione delle singole coltivazioni - Densità delle coltivazioni legnose

Table V: Surface and production of individual cultivations - Density of leguminous cultivations. Large table with columns for QUALITÀ DI COLTURA (Quality of cultivation), SUPERFICIE (ettari) (Surface area in hectares), PRODUZIONE (quintali) (Production in quintals), and DENSITÀ (Density).

VI. - Produzione dei cereali

Table VI: Production of cereals. Columns: COLTIVAZIONI (Cultivations), SUPERFICIE COMPLESSIVA (ettari) (Total surface area in hectares), PRODUZIONE (q.) (Production in quintals), and totale in base al rend. unit. (total based on unit yield).

VII. - Produzione dei foraggi

Table VII: Production of forage. Columns: COLTIVAZIONI (Cultivations), PROD. TOT. (total production), and PROD. ACCESSORIA (accessory production).

(\*) Vedi « Avvertenze alle tavole » : pag. 3.

106. - RUTINO

REGIONE AGRARIA DI COLLINA

Tav. III.

I. - Dati generali

ZONA AGRARIA DEL BASSO CILENTO

Table I: Dati generali. Columns: 1. Dati geografici, 2. Popolazione, 3. Popolazione agricola, 4. Azienda agricola, 5. Bestiame.

II. - Superficie per qualità di coltura

III. - Ripartizione superficie seminativi

IV. - Superficie e densità delle colture legnose (\*)

Table II: Superficie per qualità di coltura. Columns: Qualità di coltura, Qualità di coltura (semplici, con piante legnose, totale).

Table III: Ripartizione superficie seminativi. Columns: Coltivazioni, Superficie integrante, nel seminativi, nelle colt. legn. spec., totale.

Table IV: Superficie e densità delle colture legnose. Columns: Coltivazioni, Superficie integrante (pura, prevalente, totale, secondaria), Superficie ripetuta (a coltura promiscua, piante nelle tare e sparse).

V. - Superficie e produzione delle singole coltivazioni - Densità delle coltivazioni legnose

Table V: Superficie e produzione delle singole coltivazioni. Columns: Qualità di coltura, Superficie (integrante, ripetuta), Produzione (media per ettaro, totale in base al rendim. unit.), Qualità di coltura, Superficie (integrante, ripetuta), Produzione (media per ha. sulla superf. integ., totale).

(\*) Ha. 121 nell'oliveto; ha. 37 nel frutteto; ha. 19 nel vigneto. - (\*) Non stabili - (\*) Nelle colt. legn. specializ. - (\*) 60% sulla, 40% lupinella. - (\*) Ha. 3 nel frutteto; ha. 2 nell'oliveto. - (\*) 1,0% uva da tavola, 2,0% per consumo diretto. - (\*) Sparse. - (\*) 90,0% essiccata. - (\*) Altri prodotti da colture legnose, rispettiv. nel sessennio 1923-'28 e nell'anno 1929: legna da ardere, q. 4.817 e q. 4.800; ghiande, q. 854 e q. 1.062. - (\*) Strame: 1923-'28, q. 38; 1929, q. 38.

VI. - Produzione dei cereali

VII. - Produzione dei foraggi

Table VI: Produzione dei cereali. Columns: Coltivazioni, Superficie complessiva, Produzione (media per ettaro, totale in base al rendim. unit.).

Table VII: Produzione dei foraggi. Columns: Coltivazioni, Prod. For., Produz. Accessoria, Prod. Tot.

(\*) Vedi « Avvertenze alle tavole »: pag. 3.



Table I: General data. Columns include: 1. Dati geografici (Geographical data), 2. Popolazione (Population), 3. Popolazione agricola (Agricultural population), 4. Aziende agricole (Agricultural enterprises), 5. Bestiame (Livestock).

II. - Superficie per qualità di coltura

Table II: Surface area by quality of cultivation. Columns: Qualità di coltura (Quality of cultivation), Superficie (ettari) (Surface in hectares), split into sempl. (simple) and con piante legnose (with leguminous plants), and totale (total).

III. - Ripartizione superficie seminativi

Table III: Distribution of sown surface. Columns: Coltivazioni (Cultivations), Superficie irrigata (Irrigated surface), and Superficie ripartita (Distribution of surface).

IV. - Superficie e densità delle colture legnose (\*)

Table IV: Surface and density of leguminous crops. Columns: Coltivazioni (Cultivations), Superficie integrante (Integrating surface), and Superficie ripartita (Distribution of surface).

V. - Superficie e produzione delle singole coltivazioni - Densità delle coltivazioni legnose

Table V: Surface and production of individual cultivations - Density of leguminous cultivations. Large table with multiple columns for quality of cultivation, surface, and production.

VI. - Produzione dei cereali

Table VI: Production of cereals. Columns: Coltivazioni (Cultivations), Superficie complessiva (Total surface), and Produzione (Production).

VII. - Produzione dei foraggi

Table VII: Production of forage. Columns: Coltivazioni (Cultivations), Produzione (Production), and Produzione accessoria (Accessory production).

(\*) Vedi « Avvertenze alle tavole »: pag. 3.



108. - SERRAMEZZANA

REGIONE AGRARIA DI COLLINA

Tav. III.

I. - Dati generali

ZONA AGRARIA DEL BASSO CILENTO

Table I: General data including geographical coordinates, population statistics, agricultural holdings, and livestock inventory.

II. - Superficie per qualità di coltura

III. - Ripartizione superficie seminativi

IV. - Superficie e densità delle colture legnose

Table II: Surface area by crop quality, showing categories like seminativi, permanenti, and forestali.

Table III: Distribution of sown surface, detailing various crop types and their respective areas.

Table IV: Surface area and density of woody crops, including vineyards, olive groves, and orchards.

V. - Superficie e produzione delle singole coltivazioni - Densità delle coltivazioni legnose

Table V: Detailed production and density data for individual crops, including cereals, legumes, and woody crops.

Footnote for Table V providing additional context and data sources for the production figures.

VI. - Produzione dei cereali

VII. - Produzione dei foraggi

Table VI: Production of cereals, showing yields for wheat, rice, and other grains.

Table VII: Production of forage, detailing yields for various types of hay and silage.

Footnote for Tables VI and VII regarding data sources and statistical methods.

109. - SESSA-CILENTO

REGIONE AGRARIA DI COLLINA

Tav. III.

I. - Dati generali

ZONA AGRARIA DEL BASSO CILENTO

Table I: Dati generali. Columns include: 1. Dati geografici, 2. Popolazione (Censim. 21-IV-1931-IX), 3. Popolazione agricola (\*), 4. Aziende agricole (\*), 5. Bestiame (\*).

II. - Superficie per qualità di coltura

Table II: Superficie per qualità di coltura. Columns: QUALITÀ DI COLTURA, SUPERFICIE (ettari) with sub-columns for sempril, piante legnose, and totale.

III. - Ripartizione superficie seminativi

Table III: Ripartizione superficie seminativi. Columns: COLTIVAZIONI, SUPERFICIE INTEGRANTE, SUPERF. RIPETUTA COLTIVAZIONI INTERCALARI.

IV. - Superficie e densità delle colture legnose (\*)

Table IV: Superficie e densità delle colture legnose. Columns: COLTIVAZIONI, SUPERFICIE INTEGRANTE, SUPERFICIE RIPETUTA.

V. - Superficie e produzione delle singole coltivazioni - Densità delle coltivazioni legnose

Table V: Superficie e produzione delle singole coltivazioni. Large table with columns for QUALITÀ DI COLTURA, SUPERFICIE (ettari), PRODUZIONE (quintali), and DENSITÀ.

VI. - Produzione dei cereali

Table VI: Produzione dei cereali. Columns: COLTIVAZIONI, SUPERFICIE complessiva, PRODUZIONE (q.) with sub-columns for media per ettaro and totale in base al rend. unit.

VII. - Produzione dei foraggi

Table VII: Produzione dei foraggi. Columns: COLTIVAZIONI, PROD. TOT. (1923-'28, 1929), PROD. ACCESSORIA, PROD. TOT. (1923-'28, 1929).

(\*) Vedi « Avvertenze alle tavole »: pag. 3.



# 111. - TORCHIARA

REGIONE AGRARIA DI COLLINA

Tav. III.

I. - Dati generali

ZONA AGRARIA DEL BASSO CILENTO

1. Dati geografici	2. Popolazione (Censim. 21-IV-1981-IX)		3. Popolazione agricola (*) (Censim. 21-IV-1981-IX)			4. Aziende agricole (*) (Censim. agr. 19-III-1980-VIII)					5. Bestiame (*) (Censim. agr. 19-III-1980-VIII)		
	Presente:	Residente:	Posiz. profess. capo famiglia	Famiglie	Componenti	Classi di ampiezza	Num.	Superf. ha.	Sistema di conduz.	Num.	Superf. ha.	Bovini N.	Bovini:
Giacitura prev. del territorio: <i>Collina</i>	In complesso . . . . . 2.778	In complesso . . . . . 2.828	Conduc. terreni proprii . . . . . 221	1.107	1.107	1. Fino a 0,50 ha. . . . . 98	20	Economia diretta . . . . . 295	881			Equini . . . . . 289	Vitelli e vitelle sotto l'anno. N. . . . . 18
Posizione geografica { lat. . . . . 40° 19' del Centro princ. (*) } long. +2° 36'	Per km² di superf. { agr. e forest. . . . . 137	Per km² di superf. { agr. e forest. . . . . 140	Fittavoli . . . . . 29	123	123	2. da 0,51 a 1 . . . . . 127	65	Affitto . . . . . 52	114			Maiali . . . . . 410	Vacche . . . . . 10
Altezza s/m del territorio { massima m. 490 } minima . . . . . 32	Del centri . . . . . 2.396	Del centri . . . . . 2.396	Colonni . . . . . 73	412	412	3. da 1,01 a 3 . . . . . 60	229	Colonia . . . . . 82	477			Ovini . . . . . 268	Manzi e buoi . . . . . 149
Altezza s/m del territorio { preval. (*) } 300-400	Delle case sparse . . . . . 377	Delle case sparse . . . . . 377	Giornalieri . . . . . 50	165	165	4. da 3,01 a 5 . . . . . 60	229	Mista . . . . . 33	174			Caprini . . . . . 407	Torelli e tori . . . . . 28
del Centro principale (*) } 370			Altri addetti . . . . . 8	58	58	5. da 5,01 a 10 . . . . . 29	396						
			Totale . . . . . 381 (*)	1.890	1.890	6. da 10,01 a 20 . . . . . 6	144						
			(*) Per km² di superf. { agr. e forest. . . . . 148	97	97	7. da 20,01 a 50 . . . . . 1	66						
						8. da 50,01 a 100 . . . . . -	-						
						9. da 100,01 a 500 . . . . . -	-						
						10. oltre 500 . . . . . -	-						
						Totale . . . . . 462	1.596	Totale . . . . . 462	1.596				

## II. - Superficie per qualità di coltura

QUALITÀ DI COLTURA	SUPERFICIE (ettari)		
	Qualità di coltura semplice	con piante legnose	totale
1. Seminativi . . . . .	135	368	503
2. Prati permanenti . . . . .	-	-	-
3. Prati-pascoli perm. . . . .	-	-	-
4. Pascoli permanenti . . . . .	40	195	235
5. Colture legnose specializzate . . . . .	-	1.028	1.028
6. Boschi (compresi castagneti da frutto) . . . . .	-	134	134
7. Incolti produttivi . . . . .	11	-	11
<b>Totale . . . . .</b>	<b>186</b>	<b>1.725</b>	<b>1.911</b>
Superficie agraria e forestale . . . . .			1.911
8. Superficie improduttiva . . . . .			114
Superficie territoriale . . . . .			2.025

## III. - Ripartizione superficie seminativi

COLTIVAZIONI	SUPERFICIE INTEGRANTE (ettari)	SUPERF. RIPETUTA COLTIVAZIONI INTERCALARI (ettari)		totale
		nel seminativi	nelle colt. legn. spec.	
1. Cereali . . . . .	227	-	-	227
2. Coltiv. industriali . . . . .	18	-	-	18
3. Altre coltivazioni . . . . .	9	-	-	9
4. Foraggiere . . . . .	170	-	-	170
5. Riposi con o senza pasco. Tare . . . . .	84	-	-	84
<b>Totale . . . . .</b>	<b>508</b>			<b>508</b>
6. Orti stab., risaie stab., ecc. Tare . . . . .	-	-	-	-
<b>Totale . . . . .</b>				<b>508</b>
Superficie complessiva . . . . .				508

## IV. - Superficie e densità delle colture legnose (\*)

COLTIVAZIONI	SUPERFICIE INTEGRANTE					SUPERFICIE RIPETUTA				
	a coltura specializzata					a coltura promiscua				
	pura		prevalente		mista	secondaria		mista		secondaria
1. Viti . . . . .	67	(1) 1.228	-	-	67	-	-	-	357	(1) 200
2. Oliv. . . . .	155	(2) 66	622	(2) 65	777	-	-	-	357	(2) 20
3. Agrumi . . . . .	-	-	2	(2) 400	2	2	(2) 100	-	-	-
4. Gelsi . . . . .	-	-	-	-	-	-	-	-	-	-
5. Fruttiferi . . . . .	149	(2) 120	-	-	149	622	(2) 50	-	357	(2) 15
6. Piante ornament. . . . .	-	-	-	-	-	-	-	-	-	-
7. Altre . . . . .	-	-	-	-	-	-	-	-	193	-
8. Vivali, canneti, ecc. Tare . . . . .	13	-	20	-	33	-	-	-	-	-
<b>Superficie complessiva . . . . .</b>	<b>384</b>		<b>644</b>		<b>1.028</b>					

## V. - Superficie e produzione delle singole coltivazioni - Densità delle coltivazioni legnose

N. elenco coltivaz. (*)	QUALITÀ DI COLTURA E COLTIVAZIONI	SUPERFICIE (ettari)		PRODUZIONE (quintali)						N. elenco coltivaz. (*)	QUALITÀ DI COLTURA E COLTIVAZIONI	SUPERFICIE (ettari)				PRODUZIONE (quintali)					
		Integrante	ripetuta	media per ettaro		totale in base al rendim. unit.		a coltura pura	a coltura mista prevalente			totale	ripetuta		media per ha. sulla superf. integr. a colt. pura (col. 3)		totale				
				1923-28	1929	1923-28	1929						1923-28	1929	1923-28	1929					
1	<b>Seminativi</b>																				
1	Frumento { tenero . . . . .	195	(1) 333	4,1	4,5	4,8	5,0	2.292	2.637												
2	Segale . . . . .	-	-	-	-	-	-	-	-	49	Viti . . . . .	a) superficie . . . . .	67	-	67	-	357	-	28,9	31,0	
3	Orzo (*) . . . . .	-	1	-	9,0	9,0	10,0	9	10	49	b) n. medio piante per ha. . . . .	1.228	-	-	-	200	-	28,9	31,0		
4	Avena . . . . .	3	-	6,3	6,3	8,0	8,0	19	24	50	Oliv. . . . .	a) superficie . . . . .	155	622	777	357	26,8	31,4	(1) 4.455	(1) 17.199	
5	Riso (risone) . . . . .	-	-	-	-	-	-	-	-	50	b) n. medio piante per ha. . . . .	66	65	20	20	20	-	-	-	-	
6	Granoturco { maggengo . . . . .	29	-	13,8	13,8	15,0	15,0	387	435	51	Aranci . . . . .	a) superficie . . . . .	-	400	2	-	-	-	-	120	160
7	cinquantino . . . . .	-	-	-	-	-	-	-	-	52	b) n. medio piante per ha. . . . .	-	-	-	2	-	-	-	-	-	
8	Altri cereali . . . . .	-	-	-	-	-	-	-	-	53	Mandarini . . . . .	a) superficie . . . . .	-	-	-	80	-	-	-	16	20
9	Barbabettole da zucchero . . . . .	-	-	-	-	-	-	-	-	54	b) n. medio piante per ha. . . . .	-	-	-	20	-	-	-	-	-	
10	Canapa { seme . . . . .	-	-	-	-	-	-	-	-	55	Limoni . . . . .	a) superficie . . . . .	-	-	-	20	-	-	-	8	10
11	figlio . . . . .	-	-	-	-	-	-	-	-	56	b) n. medio piante per ha. . . . .	-	-	-	-	-	-	-	-	-	
12	Lino { seme . . . . .	-	-	-	-	-	-	-	-	57	Altri agrumi . . . . .	a) superficie . . . . .	-	-	-	-	-	-	-	-	-
13	figlio . . . . .	-	-	-	-	-	-	-	-	58	b) n. medio piante per ha. . . . .	-	-	-	-	-	-	-	-	-	
14	Tabacco . . . . .	-	-	-	-	-	-	-	-	59	Gelsi . . . . .	a) superficie . . . . .	-	-	-	-	-	-	-	81	108
15	Altre coltivazioni industriali . . . . .	-	-	-	-	-	-	-	-	60	b) n. medio piante per ha. . . . .	-	-	-	-	-	-	-	-	-	
16	Patate . . . . .	-	-	-	-	-	-	-	-	61	Meli . . . . .	a) superficie . . . . .	-	-	-	-	-	-	-	-	-
17	Fave da seme . . . . .	5	-	11,2	-	11,2	12,0	56	60	62	Mell. . . . .	a) superficie . . . . .	-	-	-	-	-	-	-	-	-
18	Fagioli . . . . .	-	-	-	-	-	-	-	-	63	b) n. medio piante per ha. . . . .	-	-	-	-	-	-	-	-	-	
19	Ceci . . . . .	7	-	10,0	-	10,0	11,0	70	77	64	Perl. . . . .	a) superficie . . . . .	149	149	622	357	8,7	10,6	(1) 4.305	(1) 5.247	
20	Cicerchie . . . . .	-	-	-	-	-	-	-	-	65	b) n. medio piante per ha. . . . .	120	-	60	15	-	-	-	-	-	
21	Lenticchie . . . . .	-	-	-	-	-	-	-	-	66	Altri fruttiferi . . . . .	a) superficie . . . . .	-	-	-	-	-	-	-	-	-
22	Lupini . . . . .	-	-	-	-	-	-	-	-	67	b) n. medio piante per ha. . . . .	-	-	-	-	-	-	-	-	-	
23	Piselli . . . . .	-	-	-	-	-	-	-	-	68	Altre piante legnose . . . . .	a) superficie . . . . .	-	-	-	-	-	-	-	-	-
24	Veccia . . . . .	-	-	-	-	-	-	-	-	69	b) n. medio piante per ha. . . . .	-	-	-	-	-	-	-	-	-	
25	Altre leguminose da granella . . . . .	-	-	-	-	-	-	-	-	70	Canetti, vinobeti . . . . .	a) superficie . . . . .	-	-	-	-	-	-	-	-	-
26	Legumi freschi da sguocciare . . . . .	-	-	-	-	-	-	-	-	71	b) n. medio piante per ha. . . . .	-	-	-	-	-	-	-	-	-	
27	Asparagi . . . . .	-	-	-	-	-	-	-	-	72	Vivali (*) . . . . .	a) superficie . . . . .	-	-	-	-	-	-	-	-	-
28	Carciofi . . . . .	-	-	-	-	-	-	-	-	73	Tare . . . . .	a) superficie . . . . .	18	20	33	-	-	-	-	-	-
29	Cardi, finocchi e sedani . . . . .	-	-	-	-	-	-	-	-	74	Totale . . . . .			1.028						(11)	(11)
30	Cavoli . . . . .	-	-	-	-	-	-	-	-	75	Boschi . . . . .			134						(12)	(12)
31	Cavolfiori . . . . .	-	-	-	-	-	-	-	-	76	di cui castagneti da frutto . . . . .			-						-	-
32	Cipolle e aglio . . . . .	-	-	-	-	-	-	-	-	77	Incolti produttivi . . . . .			11						-	-
33	Pomodori . . . . .	-	-	-	-	-	-	-	-	78	Superficie agraria e forestale . . . . .			1.911						-	-
34	Peponi e cocomeri . . . . .	-	-	-	-	-	-	-	-												
35	Altri ortaggi . . . . .	-	-	-	-	-	-	-	-												
36	Orti familiari (*) . . . . .	(2) 1	(2) 1	4,0	3,0	8,5	8,5	7,0	7,0												
37	Orti (*) { recisi . . . . .	-	-	-	-	-	-	-	-												
38	{ e foglie da profum. . . . .	-	-	-	-	-	-	-	-												
39	Colt. orn. e per fronda verde (*) . . . . .	-	-	-	-	-	-	-	-												
40	Altre coltivazioni . . . . .	-	-	-	-	-	-	-	-												
41	Prati avvicendati (*) . . . . .	6	(2) 3	17,7	17,0	17,4	17,0	157	153												
42	Id. id. (anno d'imp.) . . . . .	-	-	-	-	-	-	-	-												
43	Erba: annuali; (*) intercalari . . . . .	3	-	20,7	-	20,7	20,0	62	60												
44	Riposi con o senza pascolo . . .																				





*Segue* **TAVOLA III**

---

**COMUNI DELLA ZONA AGRARIA XLVI - VALLE DI TEGGIANO**

112. **Atena Lucano**

113. **Buonabitàcolo**

114. **Casalbuono**

115. **Monte San Giacomo**

116. **Montesano sulla Marcellana**

117. **Padula**

118. **Polla**

119. **Sala Consilina**

120. **San Pietro al Tanagro**

121. **San Rufo**

122. **Sant' Arsènio**

123. **Sassano**

124. **Teggiano**

---

112. - ATENA LUCANA

REGIONE AGRARIA DI PIANURA

ZONA AGRARIA

Tav. III.

I. - Dati generali.

DELLA VALLE DI TEGGIANO

Table I: General data. Columns include: 1. Dati geografici, 2. Popolazione (Censim. 21-IV-1931-IX), 3. Popolazione agricola (\*), 4. Aziende agricole (\*), 5. Bestiame (\*).

II. - Superficie per qualità di coltura

III. - Ripartizione superficie seminativi

IV. - Superficie e densità delle colture legnose (\*)

Table II: Surface by quality of cultivation. Columns: QUALITÀ DI COLTURA, SUPERFICIE (ettari), Qualità di coltura (semplici, con piante legnose, totale).

Table III: Distribution of sown surface. Columns: COLTIVAZIONI, SUPERFICIE INTEGRANTE, SUPERF. RIPETUTA COLTIVAZIONI INTERCALARI.

Table IV: Surface and density of woody crops. Columns: COLTIVAZIONI, SUPERFICIE INTEGRANTE (pura, prevalente, mista, secondaria), SUPERFICIE RIPETUTA.

V. - Superficie e produzione delle singole coltivazioni - Densità delle coltivazioni legnose

Table V: Surface and production of individual crops. Columns: N. elenco coltivaz. (\*), QUALITÀ DI COLTURA, SUPERFICIE (ettari), PRODUZIONE (quintali), N. elenco coltivaz. (\*).

VI. - Produzione dei cereali

VII. - Produzione dei foraggi

Table VI: Production of cereals. Columns: COLTIVAZIONI, SUPERFICIE complessiva (ettari), PRODUZIONE (q.) media per ettaro, totale in base al rend. unit.

Table VII: Production of forage. Columns: COLTIVAZIONI, PROD. TOT. (1923-28, 1929), PROD. ACCESSORIA, PROD. TOT. (1923-28, 1929).

(\*) Vedi « Avvertenze alle tavole »: pag. 3.

# 113. - BUONABITÀCOLO

REGIONE AGRARIA DI PIANURA

ZONA AGRARIA

Tav. III.

I. - Dati generali

DELLA VALLE DI TEGGIANO

1. Dati geografici	2. Popolazione (Censim. 21-IV-1931-IX)	3. Popolazione agricola (*) (Censim. 21-IV-1931-IX)	4. Aziende agricole (*) (Censim. agr. 19-III-1930-VIII)		5. Bestiame (*) (Censim. agr. 19-III-1930-VIII)	
Giacitura prev. del territ.: <i>Alta collina</i> Posizione geografica { lat. 40° 16' del Centro prin. (*) } long. +3° 10' Altimetria s/m del territorio { massima m. 908 minima 468 preval. (*) 600-800 del Centro principale (*) 500	<b>Presente:</b> In complesso . . . . . 2.833 Per km.² territoriale . . . . . 151 di superf. agr. e forest. . . . . 158 Del centri. . . . . 2.256 Delle case sparse . . . . . 74 <b>Residente:</b> In complesso . . . . . 2.494 Per km.² territoriale . . . . . 158 di superf. agr. e forest. . . . . 164	Posiz. profes. capo famiglia Fam-Com- gli e ponenti Cond. terreni propri . . . . . 158 828 Fittavoli . . . . . 2 10 Coloni . . . . . 32 106 Giornalieri . . . . . 113 456 Altri addetti . . . . . 37 178 <b>Totale . . . . . 342 (*) 1.433</b>	Classi di ampiezza Num. Superf. ha. 1. Fino a 0,50 ha. 32 9 2. da 0,51 a 1 » 41 32 3. » 1,01 a 3 » 94 185 4. » 3,01 a 5 » 57 223 5. » 5,01 a 10 » 39 275 6. » 10,01 a 20 » 18 237 7. » 20,01 a 50 » 7 209 8. » 50,01 a 100 » - - 9. » 100,01 a 500 » 2 1.585 10. oltre 500 » - - <b>Totale . . . . . 290 2.740</b>		<b>Bovini N. 446</b> <b>Equini » 255</b> <b>Suini » 222</b> <b>Orvini » 1.540</b> <b>Caprini » 162</b> <b>Bovini:</b> Vitelli e vitelle sotto l'anno. N. 116 Mangiete, manze e giovenche . . . . . 43 Vacche . . . . . 189 Manzi e buoi . . . . . 61 Torrelli e tori . . . . . 37	

## II. - Superficie per qualità di coltura

QUALITÀ DI COLTURA	SUPERFICIE (ettari)		
	Qualità di coltura semplici	con piante legnose	totale
1. Seminativi . . . . .	380	217	577
2. Prati permanenti . . . . .	25	6	31
3. Prati-pascoli perm. . . . .	42	12	54
4. Pascoli permanenti . . . . .	186	-	186
5. Colture legnose specializzate . . . . .	-	20	20
6. Boschi (compresi i castagneti da frutto) . . . . .	-	243	243
7. Incolti produttivi . . . . .	368	-	368
<b>Totale . . . . .</b>	<b>981</b>	<b>498</b>	<b>1.479</b>
Superficie agraria e forestale . . . . .	-	-	1.479
8. Superficie improduttiva . . . . .	-	-	60
Superficie territoriale . . . . .	-	-	1.539

## III. - Ripartizione superficie seminativi

COLTIVAZIONI	SUPERFICIE INTEGRANTE (ettari)	SUPERF. RIPETUTA COLTIVAZIONI INTERCALARI (ettari)		totale
		nel seminativi	nelle colt. legn. spec.	
1. Cereali . . . . .	286	10	-	10
2. Coltiv. industriali . . . . .	1	-	-	-
3. Altre coltivazioni . . . . .	90	11	-	11
4. Foraggere . . . . .	120	23	-	23
5. Riposi con o senza pasco . . . . .	21	-	-	-
Tare . . . . .	109	-	-	-
<b>Totale . . . . .</b>	<b>677</b>	<b>44</b>	<b>-</b>	<b>44</b>
6. Ortistabili, risale stab. ecc. . . . .	-	-	-	-
Tare . . . . .	-	-	-	-
<b>Totale . . . . .</b>	<b>-</b>	<b>-</b>	<b>-</b>	<b>-</b>
Superficie complessiva . . . . .	577	-	-	577

## IV. - Superficie e densità delle colture legnose (\*)

COLTIVAZIONI	SUPERFICIE INTEGRANTE				SUPERFICIE RIPETUTA				
	a coltura specializzata		mista		a coltura promiscua		piante tare e sparse		
	ettari	n. medio piante per ha.	ettari	n. medio piante per ha.	ettari	n. medio piante per ha.	ettari	n. medio piante per ha.	
1. Viti . . . . .	7	6.000	-	-	-	62	1.726	-	-
2. Olivi . . . . .	11	200	-	-	-	126	89	-	-
3. Agrumi . . . . .	-	-	-	-	-	-	-	-	-
4. Gelsi . . . . .	-	-	-	-	-	-	-	-	-
5. Fruttiferi . . . . .	-	-	-	-	-	86	17	-	-
6. Piante ornament. . . . .	-	-	-	-	-	-	-	-	-
7. Altre . . . . .	-	-	-	-	-	41	-	-	-
8. Vivali, canneti, ecc. . . . .	-	-	-	-	-	-	-	-	-
Tare . . . . .	-	-	-	-	-	-	-	-	-
Superficie complessiva . . . . .	20	-	-	-	-	20	-	-	-

## V. - Superficie e produzione delle singole coltivazioni - Densità delle coltivazioni legnose

N. elenco coltivaz. (*)	QUALITÀ DI COLTURA E COLTIVAZIONI	SUPERFICIE (ettari)		PRODUZIONE (quintali)						N. elenco coltivaz. (*)	QUALITÀ DI COLTURA E COLTIVAZIONI	SUPERFICIE (ettari)				PRODUZIONE (quintali)						
		integrante	ripetuta	media per ettaro		totale in base al rendim. unit.		a coltura pura	a coltura mista prevalente			totale	ripetuta		media per ha. sulla superf. integr. a colt. pura (col. 8)		totale (relat. alle superf. di cui alle colt. 5+6+7+8)					
				sessennio 1923-28	1929	1923-28 (col. 3+4) × (col. 7)	1929 (col. 3+4) × (col. 7)						a coltura mista secondaria	a coltura promiscua	nelle tare e sparse	1923-28	1929	(*) 1923-28	1929			
1	Seminativi																					
2	Semplici e con piante legnose																					
1	Frumento { tenero . . . . .	147	4	10,2	7,5	10,1	12,1	1.529	1.834													
2	Frumento { duro . . . . .	47	-	8,4	-	8,4	10,0	398	470													
3	Begale . . . . .	3	-	9,0	-	9,0	10,0	27	30													
4	Orzo . . . . .	3	-	11,7	-	11,7	13,8	35	40													
5	Avena . . . . .	18	-	7,5	-	7,5	8,8	120	140													
6	Riso (risone) . . . . .	-	-	-	-	-	-	-	-													
7	Granoturco { maggengo . . . . .	20	-	19,5	-	19,5	23,9	390	477													
8	Granoturco { cinquantino . . . . .	-	-	-	-	-	-	-	-													
9	Altri cereali . . . . .	-	10	22,5	-	22,5	25,0	225	250													
10	Barbabetole da zucchero . . . . .	-	-	-	-	-	-	-	-													
11	Canapa { seme . . . . .	-	-	-	-	-	-	-	-													
12	Canapa { tiglio . . . . .	-	-	-	-	-	-	-	-													
13	Lino { seme . . . . .	-	-	-	-	-	-	-	-													
14	Lino { tiglio . . . . .	-	-	-	-	-	-	-	-													
15	Tabacco . . . . .	1	-	11,0	-	11,0	12,0	11	12													
16	Altre coltivazioni industriali . . . . .	-	-	-	-	-	-	-	-													
17	Patate . . . . .	56	1	103,8	50,0	102,8	114,0	5.860	6.498													
18	Fave da seme . . . . .	10	1	7,3	5,0	7,2	8,0	122	102													
19	Fagioli (*) . . . . .	-	31	-	4,4	4,4	5,0	138	154													
20	Ced . . . . .	5	-	8,0	-	8,0	8,0	40	40													
21	Cicerchie . . . . .	-	-	-	-	-	-	-	-													
22	Lenticchie . . . . .	-	-	-	-	-	-	-	-													
23	Lupini . . . . .	-	-	-	-	-	-	-	-													
24	Piselli . . . . .	-	-	-	-	-	-	-	-													
25	Veccia . . . . .	-	-	-	-	-	-	-	-													
26	Altre leguminose da granella . . . . .	-	-	-	-	-	-	-	-													
27	Legumi freschi da aguciarci (*) . . . . .	5	-	36,0	-	36,0	36,0	180	180													
28	Asparagi . . . . .	-	-	-	-	-	-	-	-													
29	Carciofi . . . . .	-	-	-	-	-	-	-	-													
30	Cardi, finocchi e sedani . . . . .	-	-	-	-	-	-	-	-													
31	Cavoli . . . . .	-	-	-	-	-	-	-	-													
32	Cavolfiori . . . . .	-	-	-	-	-	-	-	-													
33	Cipolle e aglio . . . . .	-	-	-	-	-	-	-	-													
34	Pomodori . . . . .	2	-	250,0	-	250,0	300,0	500	600													
35	Peperoni e peperoni . . . . .	1	-	400,0	-	400,0	450,0	400	450													
36	Altri ortaggi (*) . . . . .	5	-	80,0	-	80,0	100,0	400	500													
37	Orti familiari (*) . . . . .	-	-	-	-	-	-	-	-													
38	Flori (*) { recisi . . . . .	-	-	-	-	-	-	-	-													
39	Flori (*) { e foglie da profum. . . . .	-	-	-	-	-	-	-	-													
40	Colt. orn. e per fronda verde (*) . . . . .	-	-	-	-	-	-	-	-													
41	Altre coltivazioni . . . . .	-	-	-	-	-	-	-	-													
42	Prati avvicendati (*) . . . . .	65	-	81,8	-	81,8	99,0	5.319	6.435													
43	Id. id. (anno d'imp.) . . . . .	11	-	23,7	-	23,7	23,0	261	258													
44	Erbai annuali (*) intercalari (14) . . . . .	24	24	32,2	26,5	30,1	38,2	2.050	2.600													
	Riposi con o senza pascolo . . . . .	109	-	-	-	-	-	-	-													
	Tare . . . . .	-	-	-	-	-	-	-	-													
	<b>Totale . . . . .</b>	<b>677</b>	<b>-</b>	<b>-</b>	<b>-</b>	<b>-</b>	<b>-</b>	<b>-</b>	<b>-</b>													
	Prati, prati-pasc. e pasco perm. Semplici e con piante legnose																					
45	Prati permanenti . . . . .	29	-	29,1	-	29,1	34,1	845	989													
46	Prati-pascoli permanenti . . . . .	48	-	19,6	-	19,6	22,9	942	1.099													
47	Pascoli permanenti . . . . .	186	-	3,3	-	3,3	4,0	605	744													
48	Nelle tare, riposi, incolti, ecc. (*) . . . . .	8	650	1,0	1,0	1,0	1,2	683	792													
	<b>Totale . . . . .</b>	<b>271</b>	<b>-</b>	<b>-</b>	<b>-</b>	<b>-</b>	<b>-</b>	<b>-</b>	<b>-</b>													
	Superficie agraria e forestale . . . . .	-	-	-	-	-	-	-	-													
	<b>Totale . . . . .</b>	<b>1.479</b>	<b>-</b>	<b>-</b>	<b>-</b>	<b>-</b>	<b>-</b>	<b>-</b>	<b>-</b>													

(\*) Ha 2 nel vigneto; ha 2 nell'oliveto. - (2) 2,0% marzuolo. - (3) Nel vigneto. - (4) Nell'oliveto. - (5) Per ha. 20 coupon. al granoturco maggengo. - (6) Preval. fave e piselli. - (7) Preval. ortaggi da foglie. (8) Erba medica; con produz. di semenza, q. 20 nel sessennio e q. 24 nel 1929. - (9) Preval. trifoglio immarato. - (10) Rape da foraggio e faveffa. - (11) Ha. 1 erbai annuali nelle colt. legn. specializ. - (12) 2,0% uva da tavola, 2,0% per consumo diretto. - (13) 2,0% per salamola. (14) Altri prodotti da colture legnose, rispettiv. nel sessennio 1923-28 e nell'anno 1929; legna da ardere, q. 2390 e q. 2390; legname da lavoro, m³ 26 e m³ 26; ghiande, q. 337 e q. 400. - (15) Strame: 1923-28 q. 437; 1929, q. 437.

## VI. - Produzione dei cereali

COLTIVAZIONI	SUPERFICIE complessiva (ettari)	PRODUZIONE (q.)				COLTIVAZIONI	SUPERFICIE complessiva (ettari)	PRODUZIONE (q.)													
		media per ettaro		totale in base al rendim. unit.				media per ettaro		totale in base al rendim. unit.											
		sessennio 1923-28	1929	(*) medio 1923-28 (col. 2x4)	1929 (col. 2x4)			sessennio 1923-28	1929	(*) medio 1923-28 (col. 2x4)	1929 (col. 2x4)										
1. Frumento:																					
a) nel semin. sempl. . . . .	131	10,2	12,5	1.339	1.688	a) nel semin. sempl. . . . .															



114. - CASALBUONO

REGIONE AGRARIA DI PIANURA

ZONA AGRARIA

Tav. III.

I. - Dati generali

DELLA VALLE DI TEGGIANO

Table I: Dati generali. Columns include: 1. Dati generali (Geography, Altitude), 2. Popolazione (Total, Territorial, Agricultural), 3. Popolazione agricola (Professionals, Families, Components), 4. Aziende agricole (Classes, Numbers, Superficies), 5. Bestiame (Cattle, Horses, Swine, Sheep, Goats, etc.).

II. - Superficie per qualità di coltura

III. - Ripartizione superficie seminativi

IV. - Superficie e densità delle colture legnose (\*)

Table II: Superficie per qualità di coltura. Columns: Qualità di coltura, Qualità di coltura (semplici, con piante legnose), totale. Rows: 1. Seminativi, 2. Prati permanenti, 3. Prati-pascoli perm., 4. Pascoli permanenti, 5. Colture legnose specializzate, 6. Boschi, 7. Incolti produttivi, 8. Superficie improduttiva, 9. Superficie territoriale.

Table III: Ripartizione superficie seminativi. Columns: Coltivazioni, Superficie (integrante, nel seminativo, nelle colt. legn. spec., totale). Rows: 1. Cereali, 2. Coltiv. industriali, 3. Altre coltivazioni, 4. Foraggiere, 5. Riposi con o senza pasco, 6. Orti stab., risaie stab., ecc., Tare.

Table IV: Superficie e densità delle colture legnose. Columns: Coltivazioni, Superficie integrante (pura, mista, prevalente, secondaria), Superficie ripetuta (promiscua, piante nelle tare e sparse). Rows: 1. Viti, 2. Sotegni vivi, 3. Olivi, 4. Agrumi, 5. Gelai, 6. Fruttiferi, 7. Piante ornament., 8. Altre, 9. Vivaia, canneti, ecc., Tare.

V. - Superficie e produzione delle singole coltivazioni - Densità delle coltivazioni legnose

Table V: Superficie e produzione delle singole coltivazioni. Columns: N. elenco coltivaz., Qualità di coltura, Superficie (integrante, ripetuta), Produzione (media per ettaro, totale in base al rend. unit.), Qualità di coltura, Superficie (integrante, ripetuta), Produzione (media per ha., totale). Rows: 1-44. Seminativi (Frumento, Segale, Orzo, Avena, Riso, Granoturco, etc.), 45-48. Prati, prati-pasc. e pasc. perm. (Prati permanenti, etc.), 49-72. Coltivazioni legnose (Viti, Olivi, Aranci, etc.), 73. Boschi, 74. Incolti produttivi.

VI. - Produzione dei cereali

VII. - Produzione dei foraggi

Table VI: Produzione dei cereali. Columns: Coltivazioni, Superficie complessiva, Produzione (media per ettaro, totale in base al rend. unit.). Rows: 1. Frumento, 2. Riso (risone), 3. Granoturco, 4. Cereali minori.

Table VII: Produzione dei foraggi. Columns: Coltivazioni, Prod. tot., Produz. accessoria, Prod. tot. Rows: 1. Prati avvicendati, 2. Id. Id. anno d'imp., 3. Erbai annuali, 4. Id. intercalari, 5. Prati permanenti, 6. Prati-pascoli permanenti, 7. Pascoli permanenti, 8. Produz. access. di foraggio.

(\*) Vedi « Avvertenze alle tavole »: pag. 3.

115. - MONTE SAN GIACOMO

REGIONE AGRARIA DI PIANURA

ZONA AGRARIA

DELLA VALLE DI TEGGIANO

Tav. III.

I. - Dati generali

Table I: General data. Columns include 1. Dati geografici, 2. Popolazione, 3. Popolazione agricola, 4. Aziende agricole, 5. Bestiame.

II. - Superficie per qualità di coltura

Table II: Surface by quality of cultivation. Columns include Qualità di coltura, Superficie (ettari), and Totale.

III. - Ripartizione superficie seminativi

Table III: Distribution of sown surface. Columns include Coltivazioni, Superficie (ettari), and Ripartizione.

IV. - Superficie e densità delle colture legnose (\*)

Table IV: Surface and density of woody crops. Columns include Coltivazioni, Superficie (ettari), and Densità.

V. - Superficie e produzione delle singole coltivazioni - Densità delle coltivazioni legnose

Table V: Surface and production of individual crops. Large table with multiple columns for crop types, surface, and production.

VI. - Produzione dei cereali

Table VI: Production of cereals. Columns include Coltivazioni, Superficie, and Produzione.

VII. - Produzione dei foraggi

Table VII: Production of forage. Columns include Coltivazioni, Prod. Tot., and Produzione.

(\*) Vedi « Avvertenze alle tavole »: pag. 3.

116. - MONTESANO SULLA MARCELLANA

REGIONE AGRARIA DI PIANURA

ZONA AGRARIA

Tav. III.

I. - Dati generali

DELLA VALLE DI TEGGIANO

Table I: Dati generali. Columns include: 1. Dati geografici (Montagna, lat., long., altimetry), 2. Popolazione (Presente, Residente), 3. Popolazione agricola (Posiz. profess., Fam. compo famiglia, etc.), 4. Aziende agricole (Classi di ampiezza, Num., Superf. ha., etc.), 5. Bestiame (Bovini, Equini, Suini, Ovini, Caprini).

II. - Superficie per qualità di coltura

III. - Ripartizione superficie seminativi

IV. - Superficie e densità delle colture legnose (\*)

Table II: Superficie per qualità di coltura. Columns: QUALITÀ DI COLTURA, SUPERFICIE (ettari) (Qualità di coltura: semplici, con piante legnose, totale).

Table III: Ripartizione superficie seminativi. Columns: COLTIVAZIONI, SUPERFICIE (ettari) (nel seminativi, nelle colt. legn. spec., totale).

Table IV: Superficie e densità delle colture legnose. Columns: COLTIVAZIONI, SUPERFICIE INTEGRANTE (pura, prevalente, mista, secondaria), SUPERFICIE RIPETUTA (a coltura promiscua, piante nelle tare e sparse).

V. - Superficie e produzione delle singole coltivazioni - Densità delle coltivazioni legnose

Table V: Superficie e produzione delle singole coltivazioni. Columns: QUALITÀ DI COLTURA, SUPERFICIE (ettari) (Integrante, ripetuta), PRODUZIONE (quintali) (media per ettaro, totale in base al rendim. unit., etc.).

VI. - Produzione dei cereali

VII. - Produzione dei foraggi

Table VI: Produzione dei cereali. Columns: COLTIVAZIONI, SUPERFICIE (ettari), PRODUZIONE (q.) (media per ettaro, totale in base al rendim. unit.).

Table VII: Produzione dei foraggi. Columns: COLTIVAZIONI, PROD. TOT. (1923-'28, 1929), PROD. ACCESSORIA (A) dal prati e pascoli, etc.

(\*) Vedi « Avvertenze alle tavole »: pag. 3.



117. - PADULA

REGIONE AGRARIA DI PIANURA

ZONA AGRARIA

DELLA VALLE DI TEGGIANO

Tav. III.

I. - Dati generali

Table I: General data. Columns include: 1. Dati geografici (Geographical data), 2. Popolazione (Population), 3. Popolazione agricola (Agricultural population), 4. Aziende agricole (Agricultural enterprises), 5. Bestiame (Livestock).

II. - Superficie per qualità di coltura

Table II: Surface by quality of cultivation. Columns: QUALITÀ DI COLTURA, SUPERFICIE (ettari) - Qualità di coltura (semplici, con piante legnose, totale).

III. - Ripartizione superficie seminativi

Table III: Distribution of sown surface. Columns: COLTIVAZIONI, SUPERFICIE INTEGRANTE, SUPERF. RIPETUTA COLTIVAZIONI INTERCALARI.

IV. - Superficie e densità delle colture legnose (\*)

Table IV: Surface and density of woody crops. Columns: COLTIVAZIONI, SUPERFICIE INTEGRANTE (pura, mista), SUPERFICIE RIPETUTA (a coltura promiscua, piante nelle tare e sparse).

V. - Superficie e produzione delle singole coltivazioni - Densità delle coltivazioni legnose

Table V: Surface and production of individual cultivations - Density of woody cultivations. Large table with columns for QUALITÀ DI COLTURA, SUPERFICIE (ettari), PRODUZIONE (quintali), and DENSITÀ.

VI. - Produzione dei cereali

Table VI: Production of cereals. Columns: COLTIVAZIONI, SUPERFICIE complessiva, PRODUZIONE (media per ettaro, totale in base al rend. unit.).

VII. - Produzione dei foraggi

Table VII: Production of forage. Columns: COLTIVAZIONI, PROD. TOT. (1923-28, 1929), PROD. ACCESSORIA.

(\*) Vedi « Avvertenze alle tavole »: pag. 3.



118. - POLLA

REGIONE AGRARIA DI PIANURA

ZONA AGRARIA

Tav. III.

I. - Dati generali

DELLA VALLE DI TEGGIANO

Table I: Dati generali. Columns include: 1. Dati geografici, 2. Popolazione (Censim. 21-IV-1931-IX), 3. Popolazione agricola (\*), 4. Aziende agricole (\*), 5. Bestiame (\*).

II. - Superficie per qualità di coltura

III. - Ripartizione superficie seminativi

IV. - Superficie e densità delle colture legnose (\*)

Table II: Superficie per qualità di coltura. Columns: QUALITÀ DI COLTURA, SUPERFICIE (ettari) - qualità di coltura (semplici, con piante legnose), totale.

Table III: Ripartizione superficie seminativi. Columns: COLTIVAZIONI, SUPERFICIE INTEGRANTE, SUPERF. RIPETUTA COLTIVAZIONI INTERCALARI.

Table IV: Superficie e densità delle colture legnose (\*). Columns: COLTIVAZIONI, SUPERFICIE INTEGRANTE (pura, prevalente, mista, secondaria), SUPERFICIE RIPETUTA.

V. - Superficie e produzione delle singole coltivarioni - Densità delle coltivarioni legnose

Table V: Superficie e produzione delle singole coltivarioni - Densità delle coltivarioni legnose. Large table with multiple columns for quality, area, and production of various crops.

(1) Ha. 15 nel vigneto; ha. 5 nell'oliveto. - (2) 5,0% marzuolo. - (3) Nell'oliveto. - (4) Nel vigneto. - (5) 5,0% primaticcio. - (6) Consoc. al granturco maggengo. - (7) Preval. fave e piselli. - (8) Fieno greco (seme). - (9) Erba medica; con produzione di semenzaie q. 30 nel sessennio. - (10) Favetta e fieno greco. - (11) Preval. rape da foraggio e favetta. - (12) Ha. 49 erbai annuali nelle colt. legn. specializz. - (13) 2,2% uva da tavola. - (14) 0,7% per salamonia, 0,7% essiccata. - (15) Altri prodotti da colture legnose, rispettivamente nel sessennio 1923-'28 e nell'anno 1929; legna da ardere, q. 6.709 e q. 6.709; legname da lavoro, m. 700 e m. 700; castagne, q. 90 e q. 108; ghiande q. 325 e q. 390. - (16) Strame: 1923-'28, q. 1.636; 1929, q. 1.636. - (17) 20,0% marroni.

VI. - Produzione dei cereali

VII. - Produzione dei foraggi

Table VI: Produzione dei cereali. Columns: COLTIVAZIONI, SUPERFICIE COMPLESSIVA, PRODUZIONE (q.) - media per ettaro, totale in base al rend. unit.

Table VII: Produzione dei foraggi. Columns: COLTIVAZIONI, PROD. TOT. 1923-'28, 1929, PROD. ACCESSORIA, PROD. TOT. 1923-'28, 1929.

(\*) Vedi « Avvertenze alle tavole »: pag. 3.

119. - SALA CONSILINA

REGIONE AGRARIA DI PIANURA

ZONA AGRARIA

Tav. III.

I. - Dati generali

DELLA VALLE DI TEGGIANO

Table I: Dati generali. Columns: 1. Dati geografici, 2. Popolazione, 3. Popolazione agricola, 4. Aziende agricole, 5. Bestiame.

II. - Superficie per qualità di coltura

III. - Ripartizione superficie seminativi

IV. - Superficie e densità delle colture legnose

Table II: Superficie per qualità di coltura. Columns: Qualità di coltura, Qualità di coltura (semplici, con piante legnose, totale).

Table III: Ripartizione superficie seminativi. Columns: Coltivazioni, Superficie integrante, nel seminativi, nelle colt. legn. spec., totale.

Table IV: Superficie e densità delle colture legnose. Columns: Coltivazioni, Superficie integrante (pura, prevalente, mista, secondaria), Superficie ripetuta (a coltura promiscua, piante nelle tare e sparse).

V. - Superficie e produzione delle singole coltivazioni - Densità delle coltivazioni legnose

Table V: Superficie e produzione delle singole coltivazioni. Columns: Qualità di coltura, Superficie (integrante, ripetuta), Produzione (media per ettaro, totale in base al rendim. unit.), Qualità di coltura, Superficie (integrante, ripetuta), Produzione (media per ha., totale).

VI. - Produzione dei cereali

VII. - Produzione dei foraggi

Table VI: Produzione dei cereali. Columns: Coltivazioni, Superficie complessiva, Produzione (media per ettaro, totale).

Table VII: Produzione dei foraggi. Columns: Coltivazioni, Prod. Tot. (media 1923-28, 1929), Prod. Accessoria, Prod. Tot. (media 1923-28, 1929).

(\*) Vedi « Avvertenze alle tavole »: pag. 3.

120. - SAN PIETRO AL TANAGRO

REGIONE AGRARIA DI PIANURA

ZONA AGRARIA

Tav. III.

I. - Dati generali

DELLA VALLE DI TEGGIANO

Table I: General data. Columns include: 1. Dati geografici (Geographical data), 2. Popolazione (Population), 3. Popolazione agricola (Agricultural population), 4. Aziende agricole (Agricultural enterprises), 5. Bestiame (Livestock).

II. - Superficie per qualità di coltura

III. - Ripartizione superficie seminativi

IV. - Superficie e densità delle colture legnose (\*)

Table II: Surface by quality of cultivation. Columns: Qualità di coltura (Quality of cultivation), Superficie (ettari) (Surface in hectares), Qualità di coltura (Quality of cultivation), semiplici (simple), con piante legnose (with leguminous plants), totale (total).

Table III: Distribution of sown surface. Columns: Coltivazioni (Cultivations), Superficie (ettari) (Surface in hectares), nel seminativi (in sown), nelle colt. legn. spec. (in leguminous special crops), totale (total).

Table IV: Surface and density of woody crops. Columns: Coltivazioni (Cultivations), Superficie (ettari) (Surface in hectares), a coltura specializzata (specialized cultivation), pura (pure), prevalente (prevalent), mista (mixed), secondaria (secondary), totale (total), a coltura promiscua (miscellaneous cultivation), piante nelle tare e sparse (plants in fallow and scattered).

V. - Superficie e produzione delle singole coltivazioni - Densità delle coltivazioni legnose

Table V: Surface and production of individual cultivations - Density of woody cultivations. Columns: Qualità di coltura (Quality of cultivation), Superficie (ettari) (Surface in hectares), Produzione (quintali) (Production in quintals), media per ettaro (average per hectare), totale in base al rendim. unit. (total based on unit yield).

VI. - Produzione dei cereali

VII. - Produzione dei foraggi

Table VI: Production of cereals. Columns: Coltivazioni (Cultivations), Superficie (ettari) (Surface in hectares), Produzione (q.) (Production in quintals), media per ettaro (average per hectare), totale in base al rendim. unit. (total based on unit yield).

Table VII: Production of forage. Columns: Coltivazioni (Cultivations), Prod. Tot. (Total Production), Produz. Accessoria (Accessory Production), Prod. Tot. (Total Production).

(\*) Vedi « Avvertenze alle tavole » pag. 3.



121. - SAN RUFO

REGIONE AGRARIA DI PIANURA

ZONA AGRARIA

Tav. III.

I. - Dati generali

DELLA VALLE DI TEGGIANO

Table with 5 main columns: 1. Dati geografici, 2. Popolazione, 3. Popolazione agricola, 4. Aziende agricole, 5. Bestiame. Includes geographical data, population statistics, agricultural holdings, and livestock counts.

II. - Superficie per qualità di coltura

III. - Ripartizione superficie seminativi

IV. - Superficie e densità delle colture legnose

Table showing agricultural surface by quality (e.g., Seminativi, Prati permanenti, etc.) with columns for quality, simple surface, surface with trees, and total.

Table showing the distribution of sown surface (Cultivazioni) by type (e.g., Cereali, Foraggi, etc.) with columns for cultivation type, surface, and total.

Table showing surface and density of woody crops (Cultivazioni legnose) by type (e.g., Viti, Olivi, etc.) with columns for cultivation type, surface, and density.

V. - Superficie e produzione delle singole coltivazioni - Densità delle coltivazioni legnose

Large table detailing surface and production of individual crops (e.g., Frumento, Riso, etc.) and woody crops, including yield per hectare and density.

VI. - Produzione dei cereali

VII. - Produzione dei foraggi

Table showing the production of cereals (Frumento, Riso) with columns for cultivation type, surface, and production.

Table showing the production of forage (Foraggi) with columns for cultivation type, surface, and production.

(\*) Vedi « Avvertenze alle tavole »: pag. 3.



122. - SANT'ARSENIO

REGIONE AGRARIA DI PIANURA

ZONA AGRARIA

Tav. III.

I. - Dati generali

DELLA VALLE DI TEGGIANO

Table I: General data. Columns include: 1. Dati geografici (Geographical data), 2. Popolazione (Population), 3. Popolazione agricola (Agricultural population), 4. Aziende agricole (Agricultural enterprises), 5. Bestiame (Livestock).

II. - Superficie per qualità di coltura

III. - Ripartizione superficie seminativi

IV. - Superficie e densità delle colture legnose (\*)

Table II: Surface by quality of cultivation. Columns: Qualità di coltura (Quality of cultivation), Superficie (ettari) (Surface in hectares), Qualità di coltura (Quality of cultivation), Totale (Total).

Table III: Distribution of sown surface. Columns: Coltivazioni (Cultivations), Superficie integrante (Integrating surface), Superficie ripetuta (Repeating surface), Totale (Total).

Table IV: Surface and density of woody crops. Columns: Coltivazioni (Cultivations), Superficie integrante (Integrating surface), Superficie ripetuta (Repeating surface), Densità (Density).

V. - Superficie e produzione delle singole coltivazioni - Densità delle coltivazioni legnose

Table V: Surface and production of individual cultivations - Density of woody cultivations. Large table with multiple columns for quality of cultivation, surface, and production for various crops like wheat, corn, etc.

VI. - Produzione dei cereali

VII. - Produzione dei foraggi

Table VI: Production of cereals. Columns: Coltivazioni (Cultivations), Superficie complessiva (Total surface), Produzione (q.) (Production in quintals).

Table VII: Production of forage. Columns: Coltivazioni (Cultivations), Prod. Tot. (Total production), Produz. Accessoria (Accessory production).

(\*) Vedi « Avvertenze alle tavole »: pag. 3.

123. - SASSANO

REGIONE AGRARIA DI PIANURA

ZONA AGRARIA

Tav. III.

I. - Dati generali

DELLA VALLE DI TEGGIANO

Table I: General data. Columns include: 1. Dati geografici (Geographical data), 2. Popolazione (Population), 3. Popolazione agricola (Agricultural population), 4. Aziende agricole (Agricultural enterprises), 5. Bestiame (Livestock).

II. - Superficie per qualità di coltura

III. - Ripartizione superficie seminativi

IV. - Superficie e densità delle colture legnose (\*)

Table II: Surface by quality of cultivation. Columns: Qualità di coltura (Quality of cultivation), Superficie (ettari) (Surface in hectares).

Table III: Distribution of surface of arable land. Columns: Coltivazioni (Cultivations), Superficie (ettari) (Surface in hectares).

Table IV: Surface and density of woody crops. Columns: Coltivazioni (Cultivations), Superficie (ettari) (Surface in hectares), Densità (Density).

V. - Superficie e produzione delle singole coltivazioni - Densità delle coltivazioni legnose

Table V: Surface and production of individual cultivations - Density of woody crops. Large table with multiple columns for quality of cultivation, surface, and production.

VI. - Produzione dei cereali

VII. - Produzione dei foraggi

Table VI: Production of cereals. Columns: Coltivazioni (Cultivations), Produzione (q.) (Production in quintals).

Table VII: Production of forage. Columns: Coltivazioni (Cultivations), Produzione (q.) (Production in quintals).

(\*) Vedi « Avvertenze alle tavole »: pag. 3.

124. - TEGGIANO

REGIONE AGRARIA DI PIANURA

ZONA AGRARIA

Tab. III.

I. - Dati generali

DELLA VALLE DI TEGGIANO

Table I: Dati generali. Columns include: 1. Dati geografici, 2. Popolazione (Censim. 21-IV-1931-IX), 3. Popolazione agricola (\*), 4. Aziende agricole (\*), 5. Bestiame (\*).

II. - Superficie per qualità di coltura

III. - Ripartizione superficie seminativi

IV. - Superficie e densità delle colture legnose (\*)

Table II: Superficie per qualità di coltura. Columns: QUALITÀ DI COLTURA, Qualità di coltura (semplici, con piante legnose, totale).

Table III: Ripartizione superficie seminativi. Columns: COLTIVAZIONI, SUPERFICIE INTEGRANTE, SUPERF. RIPETUTA INTERCALARI.

Table IV: Superficie e densità delle colture legnose (\*). Columns: COLTIVAZIONI, SUPERFICIE INTEGRANTE (pura, mista), SUPERFICIE RIPETUTA.

V. - Superficie e produzione delle singole coltivarioni - Densità delle coltivarioni legnose

Table V: Superficie e produzione delle singole coltivarioni - Densità delle coltivarioni legnose. Large table with columns for QUALITÀ DI COLTURA, SUPERFICIE, PRODUZIONE, and DENSITÀ.

VI. - Produzione dei cereali

VII. - Produzione dei foraggi

Table VI: Produzione dei cereali. Columns: COLTIVAZIONI, SUPERFICIE, PRODUZIONE (media per ettaro, totale in base al rend. unit.).

Table VII: Produzione dei foraggi. Columns: COLTIVAZIONI, PROD. TOT., PROD. ACCESSORIA.

(\*) Vedi « Avvertenze alle tavole »: pag. 3.

*Segue* **TAVOLA III**

**COMUNI DELLA ZONA AGRARIA XLVII - AGRO NOCERINO**

- |                         |                            |
|-------------------------|----------------------------|
| 125. Angri              | 132. Pontecagnano Faiano   |
| 126. Castel San Giòrgio | 133. Roccapiemonte         |
| 127. Cava de' Tirreni   | 134. San Marzano sul Sarno |
| 128. Corbara            | 135. San Valentino Tòrio   |
| 129. Nocera Inferiore   | 136. Sarno                 |
| 130. Nocera Superiore   | 137. Scafati               |
| 131. Pagani             |                            |
-



125. - ANGRÌ

REGIONE AGRARIA DI PIANURA

ZONA AGRARIA

DELL' AGRO NOCERINO

Tab. III.

I. - Dati generali

Table I: General data including population, agricultural population, farms, and livestock. Columns include geographical data, population (present and resident), agricultural population by profession, farms by size, and livestock counts (cattle, horses, sheep, etc.).

II. - Superficie per qualità di coltura

III. - Ripartizione superficie seminativi

IV. - Superficie e densità delle colture legnose (\*)

Table II: Surface by quality of cultivation. Columns: Quality of cultivation, simple, with leguminous plants, total. Rows: Seminars, permanent pastures, permanent meadows, etc.

Table III: Distribution of sown surface. Columns: Cultivations, surface, in semi-sown, in leguminous, total. Rows: Cereals, industrial, other, etc.

Table IV: Surface and density of woody crops. Columns: Cultivations, pure, prevalent, secondary, promiscuous, plants in clearings. Rows: Vines, olives, almonds, etc.

V. - Superficie e produzione delle singole coltivazioni - Densità delle coltivazioni legnose

Table V: Surface and production of individual cultivations. Large table with multiple columns for cultivation types, surface, and production. Includes sub-tables for woody crops and other details.

VI. - Produzione dei cereali

VII. - Produzione dei foraggi

Table VI: Production of cereals. Columns: Cultivations, production (q.), total in base to yield unit. Rows: Wheat, rice, other cereals.

Table VII: Production of forage. Columns: Cultivations, production (q.), total. Rows: Pastures, permanent meadows, etc.

(\*) Vedi « Avvertenze alle tavole »: pag. 3.

# 126. - CASTEL SAN GIORGIO

REGIONE AGRARIA DI PIANURA

ZONA AGRARIA

DELL'AGRO NOCERINO

Tav. III.

I. - Dati generali

1. Dati geografici	2. Popolazione (Censim. 21-IV-1931-IX)		3. Popolazione agricola (*) (Censim. 21-IV-1931-IX)			4. Azienda agricola (*) (Censim. agr. 19-III-1930-VIII)					5. Bestiame (*) (Censim. agr. 19-III-1930-VIII)		
	Presente:		Posti prof. capo famiglia	Famiglie	Componenti	Classi di ampiezza		Sistema di condus.		Bovini N.		Bovini:	
Giacitura prev. del territ.: <i>Bassa collina</i> Posizione geografica { lat. 40° 46' del Centro primo (*) } long. +2° 14'	In complesso . . . . . 5.377		Genduc. terreni propri . . . . . 155	785		1. Fino a 0,50 ha. . . . . 320	77	Economia diretta . . . . . 516	679	Equini . . . . . 219		Vitelli e vitelle sotto l'anno . N. 108	
	Del centri . . . . . 5.379		Fittavoli . . . . . 335	1.748		2. da 0,51 a 1 . . . . . 319	241	Affitto . . . . . 178	104	Suini . . . . . 346		Manzette, manze e giovenche . . . . . 8	
Altitudine s/m del territorio { massima m. 606 minima . . . . . 65 preval. (*) 100-320 del Centro principale (*) . . . . . 90	Delle case sparse . . . . . 498		Coloni . . . . . 18	66		3. da 1,01 a 3 . . . . . 219	354	Colonia . . . . . 39	37	Ovini . . . . . 1		Vacche . . . . . 53	
	Residente:		Giornalieri . . . . . 21	97		4. da 3,01 a 5 . . . . . 17	64	Mista . . . . . 150	184	Caprini . . . . . 67		Torelli e tori . . . . . 33	
	In complesso . . . . . 6.103		Altri addetti . . . . . 21	97		5. da 5,01 a 10 . . . . . 3	19	Totale . . . . . 883		Totale . . . . . 883		Totale . . . . . 1.094	
	Per km² territoriale . . . . . 443		Totale . . . . . 550 (*)	2.696		6. da 10,01 a 20 . . . . . 2	30						
	Per km² territoriale . . . . . 463		(*) Per km² territoriale . . . . . 198	198		7. da 20,01 a 50 . . . . . -	-						
	di superf. agr. e forest. . . . . 463		di superf. agr. e forest. . . . . 207	207		8. da 50,01 a 100 . . . . . 1	53						
			di superf. agr. e forest. . . . . 207	207		9. da 100,01 a 500 . . . . . -	-						
						10. oltre 500 . . . . . -	-						
						Totale . . . . . 883	1.094						

## II. - Superficie per qualità di coltura

QUALITÀ DI COLTURA	SUPERFICIE (ettari)		
	Qualità di coltura semplici	con piante legnose	totale
1. Seminativi . . . . .	55	682	737
2. Prati permanenti . . . . .	-	-	-
3. Prati-pascoli perm. . . . .	-	-	-
4. Pascoli permanenti . . . . .	-	-	-
5. Colture legnose specializzate . . . . .	-	28	28
6. Boschi (compresi castagnei da frutto) . . . . .	-	446	446
7. Incolti produttivi . . . . .	92	-	92
Totale . . . . .	147	1.156	1.303
Superficie agraria e forestale . . . . .	-	-	1.303
8. Superficie improduttiva . . . . .	-	-	60
Superficie territoriale . . . . .	-	-	1.363

## III. - Ripartizione superficie seminativi

COLTIVAZIONI	SUPERFICIE INTEGRANTE (ettari)	SUPERF. RIPETUTA COLTIVAZIONI INTERCALARI (ettari)		totale
		nel seminativi	nelle colt. legn. spec.	
1. Cereali . . . . .	364	57	-	57
2. Coltiv. industriali . . . . .	36	-	-	-
3. Altre coltivazioni . . . . .	257	16	-	16
4. Foraggiere . . . . .	21	-	-	-
5. Riposi con o senza pasco . . . . .	-	-	-	-
Tare . . . . .	80	-	-	-
Totale . . . . .	737	94	-	94
6. Ortistabili, risaie stab. ecc. . . . .	-	-	-	-
Tare . . . . .	-	-	-	-
Totale . . . . .	-	-	-	-
Superficie complessiva . . . . .	737	-	-	737

## IV. - Superficie e densità delle colture legnose (\*)

COLTIVAZIONI	SUPERFICIE INTEGRANTE					SUPERFICIE RIPETUTA					
	a coltura specializzata					a coltura promiscua					
	pura		prevalente		mista	secondaria		piante nelle tare e sparse		piante nelle tare e sparse	
1. Viti . . . . .	-	-	-	-	-	-	-	-	-	644	2.500
2. Olivivi . . . . .	25 (*)	200	-	-	-	-	-	-	-	-	-
3. Agrumi . . . . .	-	-	-	-	-	-	-	-	-	-	-
4. Gelai . . . . .	-	-	-	-	-	-	-	-	-	-	-
5. Fruttiferi . . . . .	-	-	-	-	-	-	-	-	-	644 (*)	40
6. Piante ornament. . . . .	-	-	-	-	-	-	-	-	-	-	-
7. Altre . . . . .	-	-	-	-	-	-	-	-	-	-	-
8. Vivali, canneti, ecc. . . . .	-	-	-	-	-	-	-	-	-	-	-
Tare . . . . .	3	-	-	-	-	-	-	-	-	-	-
Superficie compless. . . . .	28	-	-	-	-	-	-	-	-	28	-

## V. - Superficie e produzione delle singole coltivazioni - Densità delle coltivazioni legnose

N. elenco coltivaz. (*)	QUALITÀ DI COLTURA E COLTIVAZIONI	SUPERFICIE (ettari)		PRODUZIONE (quintali)						N. elenco coltivaz. (*)	QUALITÀ DI COLTURA E COLTIVAZIONI	SUPERFICIE (ettari)				PRODUZIONE (quintali)			
		integrante	ripetuta	media per ettaro		totale in base al rend. unit.		a coltura pura	a coltura mista prevalente			totale	a coltura mista secondaria	a coltura promiscua	nelle tare e sparse	media per ha. sulla superf. integ. a colt. pura (col. 3)		totale (relat. alle superf. di cui alle colt. 5+6+7+8)	
				1923-28	1929	1923-28 (col. 3+4) × col. 7	1929 (col. 5+6) × col. 8									1923-28	1929	(*) 1923-28	(*) 1929
1	Seminativi Semplici e con piante legnose																		
1	Frumento { tenero . . . . .	184	-	11,5	-	11,5	12,9	2.119	2.380										
2	Segale . . . . .	-	-	-	-	-	-	-	-	49									
3	Orzo . . . . .	-	-	-	-	-	-	-	-	50									
4	Avena . . . . .	-	-	-	-	-	-	-	-	51									
5	Riso (risone) . . . . .	-	-	-	-	-	-	-	-	52									
6	Granoturco { maggengo . . . . .	180	-	12,4	-	12,4	12,8	2.234	2.311	53									
7	Altri cereali . . . . .	-	57	-	11,9	11,9	11,8	680	674	54									
8	Barbabietole da zucchero . . . . .	-	-	-	-	-	-	-	-	55									
9	Canapa { seme . . . . .	-	-	-	-	-	-	-	-	56									
10	Lino { seme . . . . .	-	-	-	-	-	-	-	-	57									
11	Tabacco . . . . .	36	-	18,8	-	18,8	14,0	495	504	58									
12	Altre coltivazioni industriali . . . . .	-	-	-	-	-	-	-	-	59									
13	Patate . . . . .	177	-	91,6	-	91,6	95,0 (*)	16.220 (*)	16.815	60									
14	Fave da seme . . . . .	-	-	-	-	-	-	-	-	61									
15	Fagioli (*) . . . . .	-	133	-	3,6	3,6	4,0	478	532	62									
16	Ceci . . . . .	-	-	-	-	-	-	-	-	63									
17	Cicerchie . . . . .	-	-	-	-	-	-	-	-	64									
18	Lenticchie . . . . .	-	-	-	-	-	-	-	-	65									
19	Lupini . . . . .	-	-	-	-	-	-	-	-	66									
20	Piselli . . . . .	-	-	-	-	-	-	-	-	67									
21	Veolia . . . . .	-	-	-	-	-	-	-	-	68									
22	Altre leguminose da granella . . . . .	-	-	-	-	-	-	-	-	69									
23	Legumi freschi da sgusciare . . . . .	-	-	-	-	-	-	-	-	70									
24	Asparagi . . . . .	-	-	-	-	-	-	-	-	71									
25	Carciofi . . . . .	-	-	-	-	-	-	-	-	72									
26	Cardi, finocchi e sedani . . . . .	-	-	-	-	-	-	-	-	73									
27	Cavoli . . . . .	-	-	-	-	-	-	-	-	74									
28	Cavolfiori . . . . .	-	-	-	-	-	-	-	-	75									
29	Cipolle e aglio . . . . .	39	-	121,8	-	121,8	130,0	4.750	5.070	76									
30	Pomodori . . . . .	41	-	82,0	-	82,0	90,0	3.860	3.690	77									
31	Poponi e cocomeri . . . . .	-	-	-	-	-	-	-	-	78									
32	Altri ortaggi . . . . .	-	-	-	-	-	-	-	-	79									
33	Orti familiari (*) . . . . .	-	-	-	-	-	-	-	-	80									
34	Flori (*) { recidi . . . . .	-	-	-	-	-	-	-	-	81									
35	Flori (*) { e foglie da profum. . . . .	-	-	-	-	-	-	-	-	82									
36	Colt. orn. e per fronda verde (*) . . . . .	-	-	-	-	-	-	-	-	83									
37	Altre coltivazioni . . . . .	-	-	-	-	-	-	-	-	84									
38	Prati avvicendati . . . . .	-	-	-	-	-	-	-	-	85									
39	Id. id. (anno d'imp.) . . . . .	-	-	-	-	-	-	-	-	86									
40	Erba: annuali; intercalari (*) . . . . .	-	21	-	84,0	84,0	35,0	715	735	87									
41	Riposi con o senza pascolo . . . . .	-	-	-	-	-	-	-	-	88									
42	Tare . . . . .	80	-	-	-	-	-	-	-	89									
	Totale . . . . .	737	-	-	-	-	-	-	-	90									
	Prati, prati-pasc. e pasc. perm. Semplici e con piante legnose									91									
43	Prati permanenti . . . . .	-	-	-	-	-	-	-	-	92									
44	Pascoli permanenti . . . . .	-	-	-	-	-	-	-	-	93									
45	Nelle tare, riposi, incolti, ecc. (*) . . . . .	-	582	-	1,8	1,8	2,1	1.065	1.195	94									
	Totale . . . . .	-	-	-	-	-	-	-	-	95									
	Superficie agraria e forestale . . . . .	-	-	-	-	-	-	-	-	96									

(\*) 30,0% primaticce. - (\*) Per ha. 117 consoc. al granturco maggengo. - (\*) Favetta ed avena; irrigui. - (\*) 1,0% uva per consumo diretto. - (\*) 1,0% per salamola, 0,3% essiccata. - (\*) Altri prodotti da colture legnose, rispettiv. nel sessennio 1923-28 e nell'anno 1929: legna da ardere, q. 3.200 e q. 3.500; legname da lavoro, m³ 5 e m³ 4. - (\*) Strame: 1923-28, q. 803; 1929, q. 900.

127. - CAVA DE' TIRRENI

REGIONE AGRARIA DI PIANURA

ZONA AGRARIA

Tav. III.

I. - Dati generali

DELL'AGRO NOCERINO

Table I: General data. Columns include geographical data, population (total and agricultural), agricultural holdings (classes and systems), and livestock (cattle, horses, sheep, etc.).

II. - Superficie per qualità di coltura

III. - Ripartizione superficie seminativi

IV. - Superficie e densità delle colture legnose (\*)

Table II: Surface by quality of cultivation. Columns: Quality of cultivation, simple, with woody plants, total.

Table III: Distribution of sown surface. Columns: Cultivations, sown surface, in semi-natural, in woody plants, total.

Table IV: Surface and density of woody crops. Columns: Cultivations, pure, prevalent, secondary, total, density, etc.

V. - Superficie e produzione delle singole coltivazioni - Densità delle coltivazioni legnose

Table V: Surface and production of individual cultivations - Density of woody crops. Large table with multiple columns for quality of cultivation, surface, production, and density.

VI. - Produzione dei cereali

VII. - Produzione dei foraggi

Table VI: Production of cereals. Columns: Cultivations, surface, production (average and total).

Table VII: Production of forage. Columns: Cultivations, production, accessory production, total.

(\*) Vedi « Avvertenze alle tavole »: pag. 3.

128. - CORBARA

REGIONE AGRARIA DI PIANURA

ZONA AGRARIA

Tab. III.

I. - Dati generali

DELL' AGRICOLTURA

Table I: Dati generali. Columns include: 1. Dati geografici, 2. Popolazione (Censim. 21-IV-1931-IX), 3. Popolazione agricola (Censim. 21-IV-1931-IX), 4. Aziende agricole (Censim. agr. 19-III-1930-VIII), 5. Basilime (Censim. agr. 19-III-1930-VIII).

II. - Superficie per qualità di suolo

III. - Ripartizione superficie seminativi

IV. - Superficie e densità delle colture legnose

Tables II, III, and IV. Table II: Superficie per qualità di suolo. Table III: Ripartizione superficie seminativi. Table IV: Superficie e densità delle colture legnose.

V. - Superficie e produzione delle singole coltivazioni - Densità delle coltivazioni legnose

Table V: Superficie e produzione delle singole coltivazioni - Densità delle coltivazioni legnose. Detailed table with columns for quality of cultivation, surface area, and production.

VI. - Produzione dei cereali

VII. - Produzione dei foraggi

Tables VI and VII. Table VI: Produzione dei cereali. Table VII: Produzione dei foraggi.

(\*) Vedi « Avvertenze alle tavole »: pag. 3.





130. - NOCERA SUPERIORE

REGIONE AGRARIA DI PIANURA

ZONA AGRARIA

DELL'AGRO NOCERINO

Tab. III.

L - Dati generali

Table with 5 main columns: 1. Dati geografici, 2. Popolazione, 3. Popolazione agricola, 4. Aziende agricole, 5. Bestiame. Includes data on territory, population, agricultural workforce, farms, and livestock.

II - Superficie per qualità di coltura

III - Ripartizione superficie seminativi

IV - Superficie e densità delle colture legnose (\*)

Table showing agricultural surface by quality (e.g., Seminativi, Prati permanenti, etc.) with columns for quality, simple plants, and total surface.

Table showing the distribution of sown surface by crop type (e.g., Cereali, Industriali, etc.) with columns for crop type, surface, and total.

Table showing surface and density of woody crops (e.g., Viti, Olivi, Agrumi, etc.) with columns for crop type, surface, and density.

V - Superficie e produzione delle singole coltivazioni - Densità delle coltivazioni legnose

Large table showing surface and production of individual crops (e.g., Frumento, Riso, etc.) with columns for crop type, surface, and production.

(\*) Nel vigneto ha. 28; nel frutteto ha. 3. - (\*) Id. rispettiv. ha. 23 ed ha. 3. - (\*) Id. rispettiv. ha. 23 ed ha. 2. - (\*) 60,0% private. - (\*) Per ha. 202 consoc. al granturco maggengo. - (\*) Piselli e fave, in orti industriali. - (\*) In orti ind. - (\*) Id. ha. 2. - (\*) Id. ha. 2,5. - (\*) Id. ha. 11 nel vigneto; ha. 2 nel frutteto. - (\*) Preval. ortaggi da foglie; in orti ind. - (\*) Avena e favetta; irrigui. - (\*) 1,0% uva per consumo diretto. - (\*) Altri prodotti da colture legnose, rispettiv. nell'anno 1923-28 e nell'anno 1929: legna da ardere, q. 1.850 e q. 2.000; legname da lavoro, m³ 8 e m³ 4. - (\*) Strame 1923-28, q. 804; 1929, q. 804

VI - Produzione dei cereali

VII - Produzione dei foraggi

Table showing the production of cereals (e.g., Frumento, Riso) with columns for crop type, surface, and production.

Table showing the production of forage (e.g., Prati avviocantati, etc.) with columns for crop type, surface, and production.

(\*) Vedi « Avvertenze alle tavole »: pag. 3.

Tav. III.

Dati generali

DELL'AGRO NOGERINO

Table with 5 main columns: 1. Dati geografici, 2. Popolazione, 3. Popolazione agricola, 4. Azienda agricola, 5. Bestiame. Includes geographical coordinates, population statistics, agricultural holdings, and livestock data.

II. - Superficie per qualità di coltura

III. - Ripartizione superficie seminativa

IV. - Superficie e densità delle colture legnose

Table II: Superficie per qualità di coltura. Columns: Qualità di coltura, Qualità di coltura (semplici, con piante legnose), Totale. Rows: 1. Seminativi, 2. Prati permanenti, etc.

Table III: Ripartizione superficie seminativa. Columns: Colture, Superficie (semplici, nei seminativi, nelle colt. legn. spec., totale). Rows: 1. Cereali, 2. Coltiv. industriali, etc.

Table IV: Superficie e densità delle colture legnose. Columns: Colture, Superficie (pura, prevalente, totale, secondaria), Densità (n. piante per ha.). Rows: 1. Viti, 2. Olivi, 3. Agrumi, etc.

V. - Superficie e produzione delle singole coltivazioni

Table V: Superficie e produzione delle singole coltivazioni. Large table with columns for quality of cultivation, surface area, and production (quintals) for various crops like wheat, corn, and legumes.

VI. - Produzione dei cereali

VII. - Produzione dei foraggi

Table VI: Produzione dei cereali. Columns: Colture, Superficie complessiva, Produzione (media per ettaro, totale in base al rend. unit.). Rows: 1. Frumento, 2. Riso (risone), etc.

Table VII: Produzione dei foraggi. Columns: Colture, Prod. Tot. (media 1928-29, 1929), Prod. Accessoria. Rows: 1. Prati avvicendati, 2. Id. Id. annod'imp., etc.

(\*) Vedi « Avvertenze alle tavole »: pag. 3.



132. - PONTECAGNANO FAIANO

REGIONE AGRARIA DI PIANURA

ZONA AGRARIA

DELL' AGRO NOCERINO

Tab. III.

I. - Dati generali

Table I: General data including geographical coordinates, population statistics, agricultural population, and land use details.

II. - Superficie per qualità di coltura

III. - Ripartizione superficie seminativi

IV. - Superficie e densità delle colture legnose

Tables II, III, and IV: Detailed data on agricultural surfaces, semi-cultivated land distribution, and woody crop densities.

V. - Superficie e produzione delle singole coltivazioni - Densità delle coltivazioni legnose

Table V: Comprehensive table showing surface area and production for various crops, including cereals and woody plants.

VI. - Produzione dei cereali

VII. - Produzione dei foraggi

Tables VI and VII: Detailed production data for cereals and forage crops.

(\*) Vedi « Avvertenze alle tavole »: pag. 3.





# 134. - SAN MARZANO SUL SARNO

REGIONE AGRARIA DI PIANURA

ZONA AGRARIA

Tav. III.

I. - Dati generali

DELL' AGRO NOCERINO

1. Dati geografici	2. Popolazione (Censim. 21-IV-1931-IX)	3. Popolazione agricola (*) (Censim. 21-IV-1931-IX)			4. Aziende agricole (*) (Censim. agr. 19-III-1930-VIII)				5. Bestiame (*) (Censim. agr. 19-III-1930-VIII)	
		Presente:	Posta, professa, capo famiglia	Famili-gli	Com-pONENTI	Classi di ampiezza	Num.	Superf. ha.	Sistema di condus.	Num.
Giacitura prev. del territorio: Pianura	In complesso . . . . . 5.470	Conduc. terreni propri . . . . . 207	1.033	1.033	1. Fino a 0,50 ha. . . . . 181	52	Economia diretta . . . . . 156	131	Bovini N. . . . . 323	Bovini:
Postione geografica del Centro primo (*)	Del centri . . . . . 4.542	Coloni . . . . . 151	588	588	3. da 1,01 a 3 . . . . . 142	3	Affitto . . . . . 322	217	Suini . . . . . 386	Mansette, manse e giovenche . . . . . r
Altimetria s/m del territorio	Delle case sparse . . . . . 928	Altri addetti . . . . . 1	4	4	5. da 5,01 a 10 . . . . . -	-	Colonia . . . . . -	-	Caprini . . . . . 14	Torelli e tori . . . . . r
preval. (*) . . . . . 15-20	In complesso . . . . . 5.874	Totale . . . . . 837 (*) 3.921	701	701	7. da 50,01 a 100 . . . . . -	-	Mista . . . . . 82	109	-	-
del Centro principale (*) . . . . . 20	Per km <sup>2</sup> di superficie agr. e forest. . . . . 1.140	-	-	-	-	-	-	-	-	-

II. - Superficie per qualità di coltura

III. - Ripartizione superficie seminativi

V. - Superficie e densità delle colture legnose (\*)

QUALITÀ DI COLTURA	SUPERFICIE (ettari)		
	Qualità di coltura	semplici	con piante legnose
1. Seminativi . . . . .	440	15	455
2. Prati permanenti . . . . .	-	4	4
3. Prati-pascoli perm. . . . .	-	-	-
4. Pascoli permanenti . . . . .	-	-	-
5. Colture legnose specializzate . . . . .	-	30	30
6. Boschi (compresi i castagneti da frutto) . . . . .	-	-	-
7. Incolti produttivi . . . . .	-	-	-
Totale . . . . .	440	49	489
Superficie agraria e forestale . . . . .	-	-	489
8. Superficie improduttiva . . . . .	-	-	26
Superficie territoriale . . . . .	-	-	515

COLTIVAZIONI	SUPERFICIE INTEGRANTE (ettari)	SUPERF. RIPETUTA COLTIVAZIONI INTERCALARI (ettari)		totale
		nel seminativi	nelle colt. legn. spec.	
1. Cereali . . . . .	120	97	-	97
2. Coltiv. industriali . . . . .	307	22	-	22
3. Altre coltivazioni . . . . .	-	102	-	102
4. Foraggi . . . . .	25	-	-	-
5. Riposi con o senza pasco. Tare . . . . .	-	-	-	-
Totale . . . . .	452	221	-	221
6. Coltiv. permanenti . . . . .	-	-	-	-
7. Orti stabili, risale stab. ecc. Tare . . . . .	-	-	-	-
Totale . . . . .	452	221	-	221
Superficie complessiva . . . . .	452	221	-	221

COLTIVAZIONI	SUPERFICIE INTEGRANTE				SUPERFICIE RIPETUTA			
	a coltura specializzata		mista		a coltura promiscua		piante nelle tare e sparse	
	pura	prevalente	totale (colonne 2+4)	secondaria	ettari	n. medio piante per ha.	ettari	n. medio piante per ha.
1. Viti . . . . .	-	-	-	-	-	-	-	-
2. Oliv. . . . .	-	-	-	-	-	-	-	-
3. Agrumi . . . . .	-	9 (*) 390	9	-	9 (*) 110	5 (*) 120	-	-
4. Gelai . . . . .	-	-	-	-	-	-	-	-
5. Fruttiferi . . . . .	-	21 (*) 152	21	-	21 (*) 114	10 (*) 77	-	-
6. Piante ornament. . . . .	-	-	-	-	-	-	-	-
7. Altre . . . . .	-	-	-	-	-	-	-	-
8. Vivali, canneti, ecc. Tare . . . . .	-	-	-	-	-	-	-	-
Superficie complessiva . . . . .	-	30	30	-	-	-	-	-

V. - Superficie e produzione delle singole coltivazioni - Densità delle coltivazioni legnose

N. elenco coltivaz. (*)	QUALITÀ DI COLTURA E COLTIVAZIONI	SUPERFICIE (ettari)		PRODUZIONE (quintali)						N. elenco coltivaz. (*)	QUALITÀ DI COLTURA E COLTIVAZIONI	SUPERFICIE (ettari)				PRODUZIONE (quintali)				
		Integrante	ripetuta	media per ettaro		totale in base al rendim. unit.		a coltura pura	a coltura mista prevalente			totale	a coltura secondaria	a coltura promiscua	nelle tare e sparse	media per ha. sulla superf. integ. a colt. pura (col. 9)		totale (relat. alle superf. di cui alle colt. 5+6+7+8)		
				1923-28	1929	1923-28 (col. 3+4) X col. 8	1929 (col. 5+6) X col. 8									1923-28	1929	(*) 1923-28	1929	(*) 1923-28
1	Seminativi																			
2	Semplici e con piante legnose																			
1	Frumento { tenero . . . . .	3,0	-	7,7	-	7,7	8,0	23	24	49	Viti . . . . . (a) . . . . .	-	-	-	-	-	-	-	-	-
2	Frumento { duro . . . . .	-	-	-	-	-	-	-	-	50	Oliv. . . . . (a) . . . . .	-	-	-	-	-	-	-	-	-
3	Segale . . . . .	1,0	-	7,0	-	7,0	7,0	7	7	51	Aranci . . . . . (a) . . . . .	-	-	-	-	-	-	-	-	-
4	Orzo . . . . .	-	-	-	-	-	-	-	-	52	Mandarini . . . . . (a) . . . . .	-	-	-	-	-	-	-	-	-
5	Avena . . . . .	-	-	-	-	-	-	-	-	53	Limoni . . . . . (a) . . . . .	-	-	-	-	-	-	-	-	-
6	Riso (risone) . . . . .	-	-	-	-	-	-	-	-	54	Altri agrumi . . . . . (a) . . . . .	-	-	-	-	-	-	-	-	-
7	Granoturco { maggengo . . . . .	116,0 (*)	3,0	14,6	14,0	14,6	15,0	1.740	1.785	55	Gelai . . . . . (a) . . . . .	-	-	-	-	-	-	-	-	-
8	Granoturco { cinquantino . . . . .	(*) 99,0	-	9,6	9,6	9,6	9,9	952	955	56	Meli . . . . . (a) . . . . .	-	-	-	-	-	-	-	-	-
9	Altri cereali . . . . .	-	-	-	-	-	-	-	-	57	Peri . . . . . (a) . . . . .	-	-	-	-	-	-	-	-	-
10	Barbabetole da zucchero . . . . .	-	-	-	-	-	-	-	-	58	Cotogni e melagrani . . . . . (a) . . . . .	-	-	-	-	-	-	-	-	-
11	Canapa { seme . . . . .	-	-	-	-	-	-	-	-	59	Peschi . . . . . (a) . . . . .	-	-	-	-	-	-	-	-	-
12	Canapa { tiglio . . . . .	-	-	-	-	-	-	-	-	60	Albicocchi . . . . . (a) . . . . .	-	-	-	-	-	-	-	-	-
13	Lino { seme . . . . .	-	-	-	-	-	-	-	-	61	Susini . . . . . (a) . . . . .	-	-	-	-	-	-	-	-	-
14	Lino { tiglio . . . . .	-	-	-	-	-	-	-	-	62	Chillegi . . . . . (a) . . . . .	-	-	-	-	-	-	-	-	-
15	Tabacco . . . . .	-	-	-	-	-	-	-	-	63	Mandarini . . . . . (a) . . . . .	-	-	-	-	-	-	-	-	-
16	Altre coltivazioni industriali . . . . .	-	-	-	-	-	-	-	-	64	Noel. . . . . (a) . . . . .	-	-	-	-	-	-	-	-	-
17	Patate . . . . .	87,0 (*)	2,0	240,9	180,0	239,5	241,1	21.315 (*)	21.456	65	Nocciuoli . . . . . (a) . . . . .	-	-	-	-	-	-	-	-	-
18	Fave da seme . . . . .	1,0	-	9,0	-	9,0	7,0	9	7	66	Fichi . . . . . (a) . . . . .	-	-	-	-	-	-	-	-	-
19	Fagiuoli (*) . . . . .	-	119,0	-	4,7	4,7	5,0	563	595	67	Carrubi . . . . . (a) . . . . .	-	-	-	-	-	-	-	-	-
20	Ceci . . . . .	-	-	-	-	-	-	-	-	68	Altri fruttiferi . . . . . (a) . . . . .	-	-	-	-	-	-	-	-	-
21	Cicerchie . . . . .	-	-	-	-	-	-	-	-	69	Altre piante legnose . . . . . (a) . . . . .	-	-	-	-	-	-	-	-	-
22	Lenticchie . . . . .	-	-	-	-	-	-	-	-	70	Canneti, vincheti . . . . . (a) . . . . .	-	-	-	-	-	-	-	-	-
23	Lupini . . . . .	-	-	-	-	-	-	-	-	71	Vivali (*) . . . . . (a) . . . . .	-	-	-	-	-	-	-	-	-
24	Piselli . . . . .	-	-	-	-	-	-	-	-	72	Tare . . . . . (a) . . . . .	-	-	-	-	-	-	-	-	-
25	Veccia . . . . .	-	-	-	-	-	-	-	-											
26	Altre leguminose da granella . . . . .	-	-	-	-	-	-	-	-											
27	Legumi freschi da agustolare (*) . . . . .	0,4	-	20,0	-	20,0	25,0	8	10											
28	Asparagi . . . . .	-	-	-	-	-	-	-	-											
29	Carofani . . . . .	32,0	-	11,5	-	11,5	12,0	367	384											
30	Cardi, finocchi e sedani . . . . .	-	-	-	-	-	-	-	-											
31	Cavoli (*) . . . . .	1,0	2,0	98,0	97,5	97,7	100,0	298	300											
32	Cavolfiori . . . . .	103,0	-	81,6	-	81,6	81,0	8.405	8.343											
33	Cipolle e aglio (*) . . . . .	0,3	0,5	80,0	16,0	40,0	40,0	32	32											
34	Pomodori . . . . .	84,0	-	273,4	-	273,4	274,0	22.963	23.016											
35	Poponi e cocomeri . . . . .	-	-	-	-	-	-	-	-											
36	Altri ortaggi (*) . . . . .	(*) 1,3	(*) 25,8	69,2	22,1	24,4	24,5	661	663											
37	Orti familiari (*) . . . . .	-	-	-	-	-	-	-	-											
38	Flori (*) { recisi . . . . .	-	-	-	-	-	-	-	-											
39	Flori (*) { e foglie da profum. . . . .	-	-	-	-	-	-	-	-											
40	Colt. orn. e per fronda verde (*) . . . . .	-	-	-	-	-	-	-	-											
41	Altre coltivazioni . . . . .	-	-	-	-	-	-	-	-											
42	Prati avvicendati (*) . . . . .	-	(*) 3,0	-	15,0	15,0	17,7	45	53											
43	Id. id. (anno d'imp.) . . . . .	-	-	-	-	-	-	-	-											
44	Prati: annuali; intercalari (*) . . . . .	-	102,0	-	23,6	23,6	23,7	2.404	2.421											
45	Riposi con o senza pascolo . . . . .	-	-	-	-	-	-	-	-											
46	Tare . . . . .	25,																		

Tab. III

Linee Dati generali

Table with 5 main columns: 1. Dati generali, 2. Popolazione, 3. Popolazione agricola, 4. Superficie agraria, 5. Bestiame. Includes data for Pianura province and various agricultural metrics.

II. - Superficie per qualità di coltura

III. - Ripartizione superficie seminativa

IV. - Superficie e densità delle colture legnose

Three detailed tables (II, III, IV) showing agricultural surface area by quality, distribution of sown surface, and woody crop density. Table II shows surface by quality (e.g., sown, permanent). Table III shows distribution by crop type (e.g., cereals, industrial). Table IV shows woody crop surface and density by type (e.g., vines, olives).

V. - Superficie e produzione delle singole coltivazioni - Densità delle coltivazioni legnose

Table V: Detailed data on surface area and production of individual crops and woody crop density. Columns include crop quality, surface area, production (1923-28 and 1929), and density. Lists various crops like wheat, corn, and various fruits.

VI. - Produzione dei cereali

VII. - Produzione dei foraggi

Tables VI and VII: Production of cereals and forage. Table VI shows cereal production by crop type and quality. Table VII shows forage production by crop type and quality.

(\*) Vedi « Avvertenze alle tavole » pag. 3.

136. - SARNO

REGIONE AGRARIA DI PIANURA

ZONA AGRARIA

DELL'AGRO NOCERINO

Tav. III.

I. - Dati generali

Table I: General data. Columns include: 1. Dati geografici (Geographical data), 2. Popolazione (Population), 3. Popolazione agricola (Agricultural population), 4. Aziende agricole (Agricultural enterprises), 5. Bestiame (Livestock).

II. - Superficie per qualità di coltura

Table II: Surface area by quality of cultivation. Columns: QUALITÀ DI COLTURA, SUPERFICIE (ettari) - Qualità di coltura (Quality of cultivation), totale (total).

III. - Ripartizione superficie seminativi

Table III: Distribution of sown surface. Columns: COLTIVAZIONI, SUPERFICIE (ettari) - Ripetuta (Repetitive), totale (total).

IV. - Superficie e densità delle colture legnose (\*)

Table IV: Surface and density of woody crops. Columns: COLTIVAZIONI, SUPERFICIE INTEGRANTE (Integrating surface), SUPERFICIE RIPETUTA (Repetitive surface).

V. - Superficie e produzione delle singole coltivazioni - Densità delle coltivazioni legnose

Table V: Surface and production of individual crops - Density of woody crops. Columns: QUALITÀ DI COLTURA, SUPERFICIE (ettari) - Integrante (Integrating), ripetuta (Repetitive), PRODUZIONE (quintali) - media per ettaro (average per hectare), totale in base al rendim. unit. (total based on yield unit).

VII. - Produzione dei foraggi

Table VII: Production of forage. Columns: COLTIVAZIONI, PROD. TOT. (Total production) - 1923-28, 1929, PROD. ACCESSORIA (Accessory production), PROD. TOT. (Total production) - 1923-28, 1929.

VI. - Produzione dei cereali

Table VI: Production of cereals. Columns: COLTIVAZIONI, SUPERFICIE (ettari) - complessiva (total), PRODUZIONE (q.) - media per ettaro (average per hectare), totale in base al rendim. unit. (total based on yield unit).

(\*) Vedi « Avvertenze alle tavole »: pag. 3.



137. - SCAFATI

REGIONE AGRARIA DI PIANURA

ZONA AGRARIA

Tav. III.

L - Dati generali

DELL'AGRO NOCERINO

Table with 5 main sections: 1. Dati geografici, 2. Popolazione, 3. Popolazione agricola, 4. Aziende agricole, 5. Bestiame. Includes geographical coordinates, population statistics, agricultural holdings, and livestock counts.

II. - Superficie per qualità di coltura

III. - Ripartizione superficie seminativi

IV. - Superficie e densità delle colture legnose (\*)

Table II: Surface by quality of cultivation. Columns: Quality of cultivation, Quality of cultivation (simple/with legumes), Total. Rows: Seminars, permanent pastures, etc.

Table III: Distribution of sowing surface. Columns: Cultivations, Sowing surface, Total. Rows: Cereals, industrial crops, etc.

Table IV: Surface and density of woody crops. Columns: Cultivations, Surface, Density. Rows: Vines, olives, citrus, etc.

V. - Superficie e produzione delle singole coltivazioni - Densità delle coltivazioni legnose

Table V: Surface and production of individual cultivations. Large table with multiple columns for quality, surface, and production for various crops like wheat, corn, etc.

VI. - Produzione dei cereali

VII. - Produzione dei foraggi

Table VI: Production of cereals. Columns: Cultivations, Production (q). Rows: Wheat, rice, other cereals.

Table VII: Production of forage. Columns: Cultivations, Production (q). Rows: Pastures, forage crops, etc.

(\*) Vedi « Avvertenze alle tavole »: pag. 3.

*Segue* **TAVOLA III**

---

**COMUNI DELLA ZONA AGRARIA XLVIII - BASSA VALLE DEL SELE**

- |                          |                 |
|--------------------------|-----------------|
| 138. Albanella           | 142. Eboli      |
| 139. Altavilla Silentina | 143. Giungano   |
| 140. Battipaglia         | 144. Serre      |
| 141. Capaccio            | 145. Trentinara |
-

138. - ALBANELLA

REGIONE AGRARIA DI PIANURA

ZONA AGRARIA

Tav. III.

I. - Dati generali

DELLA BASSA VALLE DEL SELE

Table I: Dati generali. Columns include: 1. Dati geografici, 2. Popolazione (Censim. 21-IV-1931-IX), 3. Popolazione agricola (\*), 4. Aziende agricole (\*), 5. Bestiame (\*).

II. - Superficie per qualità di coltura

III. - Ripartizione superficie seminativi

IV. - Superficie e densità delle colture legnose (\*)

Table II: Superficie per qualità di coltura. Columns: QUALITÀ DI COLTURA, QUALITÀ di coltura (semplici, con piante legnose, totale).

Table III: Ripartizione superficie seminativi. Columns: COLTIVAZIONI, SUPERFICIE (semplici, nelle colt. legn. spec., totale).

Table IV: Superficie e densità delle colture legnose (\*). Columns: COLTIVAZIONI, SUPERFICIE INTEGRANTE, SUPERFICIE RIPETUTA.

V. - Superficie e produzione delle singole colture - Densità delle colture legnose

Table V: Superficie e produzione delle singole colture. Columns: N. elenco colture, QUALITÀ DI COLTURA, SUPERFICIE, PRODUZIONE (media per ettaro, totale in base al rendim. unit.), N. elenco colture.

(1) Nel frutteto. - (\*) Id. ha. 18; consoc. al granturco maggengo per ha. 95. - (\*) Sulla; irrigui; con prod. di semenzine q. 60 nel sessennio e q. 60 nel 1929. - (\*) Produz. essiccata. - (\*) Altri prodotti da colture legnose, rispettiv. nel sessennio 1923-28, e nell'anno 1929: legna da ardere, q. 16.530 e q. 16.750; legname da lavoro, m³. 24 e m³. 24; ghiande, q. 543 e q. 600; strame q. 29 e q. 37. - (\*) Strame: 1923-28, q. 28; 1929, q. 34.

VI. - Produzione dei cereali

VII. - Produzione dei foraggi

Table VI: Produzione dei cereali. Columns: COLTIVAZIONI, SUPERFICIE, PRODUZIONE (media per ettaro, totale in base al rendim. unit.).

Table VII: Produzione dei foraggi. Columns: COLTIVAZIONI, PROD. TOT., PROD. ACCESSORIA, PROD. TOT.

(\*) Vedi « Avvertenze alle tavole »: pag. 3.





# 140. - BATTIPAGLIA

REGIONE AGRARIA DI PIANURA

ZONA AGRARIA

DELLA BASSA VALLE DEL SELE

Tav. III

I. - Dati generali

1. Dati geografici	2. Popolazione (Censim. 21-IV-1931-IX)		3. Popolazione agricola (*) (Censim. 21-IV-1931-IX)			4. Aziende agricole (*) (Censim. agr. 19-III-1930-VIII)				5. Bestiame (*) (Censim. agr. 19-III-1930-VIII)		
	Presente:		Posiz. profess. capo famiglia	Famiglie	Componenti	Classi di ampiezza	Num.	Superf. ha.	Sistema di conduz.	Num.	Superf. ha.	Bovini N. 1.207
Giacitura prev. del territorio: Pianura	In complesso . . . . . 8.168		Condac. terreni propri . . . . . 61	349		1. Fino a 0,50 ha. . . . . 48	6	Economia diretta. . . . . 84	2.359			
Posizione geografica del centro princ. (*)	Per km <sup>2</sup> . { territoriale . . . . . 145		Fittavoli . . . . . 108	737		2. da 0,51 a 1 . . . . . 10	8	Affitto . . . . . 88	1.603			
lat. . . . . 40° 36'	Del centri . . . . . 5.526		Colonni . . . . . 191	1.019		3. da 1,01 a 3 . . . . . 25	51	Colonia . . . . . 16	105			
long. . . . . +2° 31'	Delle case sparse . . . . . 2.642		Giornalieri . . . . . 439	1.871		4. da 3,01 a 5 . . . . . 10	40	Mista . . . . . 13	886			
Altitudine s/m del territorio	Residente:		Altri addetti . . . . . 182	820		5. da 5,01 a 10 . . . . . 39	267					
massima m. 406	In complesso . . . . . 7.997		Totale . . . . . 981 (*)	4.798		6. da 10,01 a 20 . . . . . 30	443					
minima . . . . . 0	Per km <sup>2</sup> . { territoriale . . . . . 142		(*) Per km <sup>2</sup> . { territoriale . . . . . 85			7. da 20,01 a 50 . . . . . 20	612					
preval. (*) . . . . . 10 ÷ 100	di superf. { agr. e forest. . . . . 145		di superf. { agr. e forest. . . . . 87			8. da 50,01 a 100 . . . . . 10	751					
del Centro principale (*) . . . . . 82						9. da 100,01 a 500 . . . . . 2	1.248					
						10. oltre 500 . . . . . 2	1.529					
						Totale . . . . . 201	4.958	Totale . . . . . 201	4.958			

## II. - Superficie per qualità di coltura

QUALITÀ DI COLTURA	SUPERFICIE (ettari)		
	sempl. con piante legnose	con piante legnose	totale
1. Seminativi . . . . .	3.775	600	4.375
2. Prati permanenti . . . . .	-	-	-
3. Prati-pascoli perm. . . . .	500	-	500
4. Pascoli permanenti . . . . .	-	-	-
5. Colture legnose specializzate . . . . .	-	503	503
6. Boschi (compresi i castagneti da frutto) . . . . .	-	50	50
7. Incolti produttivi . . . . .	80	-	80
Totale . . . . .	4.355	1.153	5.508
Superficie agraria e forestale . . . . .	-	-	5.508
8. Superficie improduttiva . . . . .	-	-	134
Superficie territoriale . . . . .	-	-	5.642

## III. - Ripartizione superficie seminativi

COLTIVAZIONI	SUPERFICIE INTEGRANTE (ettari)	SUPERF. RIPETUTA COLTIVAZIONI INTERCALARI (ettari)		totale
		nel seminativi	nelle colt. legn. spec.	
1. Cereali . . . . .	1.702	-	-	-
2. Coltiv. industriali . . . . .	356	-	-	-
3. Altre coltivazioni . . . . .	666	-	-	-
4. Foraggi . . . . .	950	-	-	-
5. Riposi con o senza pasco . . . . .	338	-	-	-
Tare . . . . .	363	-	-	-
Totale . . . . .	4.375	-	-	-
6. Orti stabili, risale stab. ecc	-	-	-	-
Tare . . . . .	-	-	-	-
Totale . . . . .	-	-	-	-
Superficie complessiva . . . . .	4.375	-	-	-

## IV. - Superficie e densità delle colture legnose (\*)

COLTIVAZIONI	SUPERFICIE INTEGRANTE a coltura specializzata				SUPERFICIE RIPETUTA a coltura promiscua				piante nelle aree sparse	
	pura		mista		secondaria		promiscua		piante nelle aree sparse	
	ettari	n. medio piante per ha.	ettari	n. medio piante per ha.	ettari	n. medio piante per ha.	ettari	n. medio piante per ha.	ettari	n. medio piante per ha.
1. Viti . . . . .	94	(*) 1.000	-	-	94	-	-	-	-	-
2. Sostegni viti . . . . .	54	(*) 100	-	-	54	-	-	-	-	-
3. Olivi . . . . .	-	-	146	(*) 100	146	-	-	-	-	-
4. Agrumi . . . . .	-	-	-	-	-	-	-	-	-	-
5. Gelso . . . . .	-	-	-	-	-	-	-	-	-	-
6. Fruttiferi . . . . .	-	-	180	(*) 60	180	-	-	-	-	-
7. Piante ornament. . . . .	-	-	-	-	-	-	-	-	-	-
8. Altre . . . . .	-	-	-	-	-	-	-	-	-	-
Tare . . . . .	10	-	19	-	29	-	-	-	-	-
Superficie complessiva . . . . .	158	-	345	-	503	-	-	-	-	-

## V. - Superficie e produzione delle singole coltivazioni - Densità delle coltivazioni legnose

N. elenco coltivaz. (*)	QUALITÀ DI COLTURA E COLTIVAZIONI	SUPERFICIE (ettari)		PRODUZIONE (quintali)						N. elenco coltivaz. (*)	QUALITÀ DI COLTURA E COLTIVAZIONI	SUPERFICIE (ettari)				PRODUZIONE (quintali)			
		integrante	ripetuta	media per ettaro		totale in base al rendim. unit.		a coltura pura	a coltura mista prevalente			totale	integrante		ripetuta		media per ha. sulla superf. integ. a colt. pura (col. 8)	totale (relat. alle superf. di cui alle col. 5+6+7+8)	
				1923-28	1929	1923-28	1929						1923-28	1929	1923-28	1929			
<b>Seminativi</b>																			
<i>Sempli e con piante legnose</i>																			
1	Frumento { tenero . . . . .	484 (*)	7	10,9	10,3	10,9	12,7	5.365	6.243										
2	Frumento { duro . . . . .	762 (*)	70	10,7	10,6	10,7	12,7	8.914	10.608										
3	Segale . . . . .	-	-	-	-	-	-	-	-										
4	Orzo . . . . .	-	-	-	-	-	-	-	-										
5	Avana . . . . .	182	-	12,1	12,1	12,4	-	2.196	2.269										
6	Riso (risone) . . . . .	-	-	-	-	-	-	-	-										
7	Granoturco { maggengo . . . . .	274 (*)	45	12,0	11,7	12,0	15,0	3.822	4.788										
8	Granoturco { cinquantino . . . . .	-	-	-	-	-	-	-	-										
9	Altri cereali . . . . .	-	-	-	-	-	-	-	-										
10	Barbabietole da zucchero . . . . .	-	-	-	-	-	-	-	-										
11	Canapa { seme . . . . .	-	-	-	-	-	-	-	-										
12	Canapa { tiglio . . . . .	-	-	-	-	-	-	-	-										
13	Lino { seme . . . . .	-	-	-	-	-	-	-	-										
14	Lino { tiglio . . . . .	-	-	-	-	-	-	-	-										
15	Tabacco . . . . .	356	-	14,7	-	14,7	18,0	5.242	6.408										
16	Altre coltivazioni industriali . . . . .	-	-	-	-	-	-	-	-										
17	Patate . . . . .	142 (*)	2	51,7	42,5	51,6	55,0	7.425	7.920										
18	Fave da seme . . . . .	-	-	-	-	-	-	-	-										
19	Fagioli (*) . . . . .	-	8	-	8,8	8,8	10,0	-	70										
20	Ceci . . . . .	-	-	-	-	-	-	-	-										
21	Cicerchie . . . . .	-	-	-	-	-	-	-	-										
22	Lenticchie . . . . .	-	-	-	-	-	-	-	-										
23	Lupini . . . . .	-	-	-	-	-	-	-	-										
24	Piselli . . . . .	-	-	-	-	-	-	-	-										
25	Veccia . . . . .	-	-	-	-	-	-	-	-										
26	Altre leguminose da granella . . . . .	-	-	-	-	-	-	-	-										
27	Legumi freschi da sguoculare . . . . .	-	-	-	-	-	-	-	-										
28	Asparagi . . . . .	-	-	-	-	-	-	-	-										
29	Carciofi . . . . .	-	-	-	-	-	-	-	-										
30	Cardi, finocchi e sedani . . . . .	-	-	-	-	-	-	-	-										
31	Cavoli . . . . .	-	-	-	-	-	-	-	-										
32	Cavolfiori . . . . .	28	-	94,3	94,3	100,0	-	2.170	2.300										
33	Cipolle e aglio . . . . .	-	-	-	-	-	-	-	-										
34	Pomodori . . . . .	371 (*)	47	157,0	108,4	151,0	160,0	68.110	68.880										
35	Poponi e cocomeri . . . . .	130	-	155,8	-	155,8	150,0	20.250	19.500										
36	Altri ortaggi . . . . .	-	-	-	-	-	-	-	-										
37	Orti familiari (*) . . . . .	-	-	-	-	-	-	-	-										
38	Fiori (*) { recisi . . . . .	-	-	-	-	-	-	-	-										
39	Fiori (*) { e foglie da profum. . . . .	-	-	-	-	-	-	-	-										
40	Colt. orn. e per fronda verde (*) . . . . .	-	-	-	-	-	-	-	-										
41	Altre coltivazioni . . . . .	-	-	-	-	-	-	-	-										
42	Prati avvicendati (*) . . . . .	696 (*)	49	20,6	23,0	20,7	24,7	15.442	18.379										
43	Id. id. (anno d'imp.) . . . . .	128	-	24,7	-	24,7	27,0	3.038	4.585										
44	Erba: annuali (*); intercalari . . . . .	131	-	82,9	-	82,9	35,0	4.306	-										
45	Riposi con o senza pascolo . . . . .	338	-	-	-	-	-	-	-										
46	Tare . . . . .	363	-	-	-	-	-	-	-										
	Totale . . . . .	4.375	-	-	-	-	-	-	-										
<b>Prati, prati-pasc. e pasc. perm.</b>																			
<i>Sempli e con piante legnose</i>																			
47	Prati permanenti . . . . .	-	-	-	-	-	-	-	-										
48	Prati-pascoli permanenti . . . . .	460	-	7,6	8,0	7,6	8,0	3.496	3.680										
49	Pascoli permanenti . . . . .	-	-	-	-	-	-	-	-										
50	Nelle tare, riposi, incolti, ecc. (*) . . . . .	40	667	-	8,7	8,7	9,8	5.776	6.564										
	Totale . . . . .	500	-	-	-	-	-	-	-										
<b>Coltivazioni legnose</b>																			
<i>a) superficie</i>																			
<i>b) n. medio piante per ha.</i>																			
40	Viti . . . . .	94	-	-	-	-	-	94	-										
50	Olivi . . . . .	1.000	-	-	-	-	-	54	-										
51	Aranzi . . . . .	100	-	-	-	-	-	146	1										



Tab. III.

I. - Dati generali

Table I: General data. Columns include: 1. Dati geografici (Geographical data), 2. Popolazione (Population), 3. Popolazione agricola (Agricultural population), 4. Aziende Agricole (Agricultural enterprises), 5. Bestiame (Livestock).

II. - Superficie per qualità di coltura

III. - Ripartizione superficie seminativi

IV. - Superficie e densità delle colture legnose (\*)

Table II: Surface by quality of cultivation. Columns: Qualità di coltura (Quality of cultivation), Superficie (ettari) (Surface in hectares), Qualità di coltura (Quality of cultivation), semiplici (simple), con piante legnose (with leguminous plants), totale (total).

Table III: Distribution of sown surface. Columns: Coltivazioni (Cultivations), Superficie (ettari) (Surface in hectares), Ripetuta (repeated), Intercalari (intercalary), totale (total).

Table IV: Surface and density of woody crops. Columns: Coltivazioni (Cultivations), Superficie (ettari) (Surface in hectares), Densità (density), Ripetuta (repeated), Intercalari (intercalary).

V. - Superficie e produzione delle singole coltivazioni - Densità delle coltivazioni legnose

Table V: Surface and production of individual cultivations - Density of woody cultivations. Large table with multiple columns for quality of cultivation, surface, production, and density for various crops.

VI. - Produzione dei cereali

VII. - Produzione dei foraggi

Table VI: Production of cereals. Columns: Coltivazioni (Cultivations), Superficie (ettari) (Surface in hectares), Produzione (q.) (Production in quintals), media per ettaro (average per hectare), totale in base al rendim. unit. (total based on yield unit).

Table VII: Production of forage. Columns: Coltivazioni (Cultivations), Prod. Tot. (Total Production), Produz. Accessoria (Accessory Production), media (average), totale (total).

(\*) Vedi « Avvertenze alle tavole »: pag. 3.



Table I: Dati generali. Columns include: 1. Dati geografici, 2. Popolazione (Censim. 21-IV-1931-IX), 3. Popolazione agricola (\*), 4. Azienda agricola (\*), 5. Bestiame (\*).

II. - Superficie per qualità di coltura

Table II: Superficie per qualità di coltura. Columns: QUALITÀ DI COLTURA, SUPERFICIE (ettari), Qualità di coltura (semplici, con piante legnose, totale).

III. - Ripartizione superficie seminativi

Table III: Ripartizione superficie seminativi. Columns: COLTIVAZIONE, SUPERFICIE INTENSIVAMENTE (ettari), nel seminativi, nelle colt. legn. spec., totale.

IV. - Superficie e densità delle colture legnose (\*)

Table IV: Superficie e densità delle colture legnose (\*). Columns: COLTIVAZIONI, SUPERFICIE INTEGRANTE a coltura specializzata (pura, prevalente, totale), SUPERFICIE RIPETUTA (secondaria, promiscua, piante nelle tare e sparse).

V. - Superficie e produzione delle singole coltivazioni - Densità delle coltivazioni legnose

Table V: Superficie e produzione delle singole coltivazioni - Densità delle coltivazioni legnose. Columns: N. elenco coltiva. (\*), QUALITÀ DI COLTURA, SUPERFICIE (ettari), PRODUZIONE (quintali), N. elenco coltiva. (\*).

VI. - Produzione dei cereali

Table VI: Produzione dei cereali. Columns: COLTIVAZIONI, SUPERFICIE complessiva (ettari), PRODUZIONE (q.) (media per ettaro, totale in base al rend. unit.).

VII. - Produzione dei foraggi

Table VII: Produzione dei foraggi. Columns: COLTIVAZIONI, PROD. TOT. (1928-'28, 1929), PROD. ACCESSORIA (media 1928-'28, 1929).

(\*) Vedi « Avvertenze alle tavole »: pag. 3.



144. - SERRE

REGIONE AGRARIA DI PIANURA

ZONA AGRARIA

Tab. III.

I. - Dati generali

DELLA BASSA VALLE DEL SELE

Table I: General data. Columns include: 1. Dati geografici (Geographical data), 2. Popolazione (Population), 3. Popolazione agricola (Agricultural population), 4. Azienda agricola (Agricultural enterprise), 5. Bestiame (Livestock).

II. - Superficie per qualità di coltura

III. - Ripartizione superficie seminativi

IV. - Superficie e densità delle colture legnose

Table II: Surface by quality of cultivation. Columns: Qualità di coltura, Superficie (ettari), Qualità di coltura (semplici, con piante legnose, totale).

Table III: Distribution of sown surface. Columns: Coltivazioni, Superficie (ettari), Ripartizione (nel seminativi, nelle colt. legn. spec., totale).

Table IV: Surface and density of woody crops. Columns: Coltivazioni, Superficie (ettari), Densità (n. medio piante per ha.), Ripartizione (pura, prevalente, totale, secondaria, promiscua, piante nelle tare e sparse).

V. - Superficie e produzione delle singole coltivazioni - Densità delle coltivazioni legnose

Table V: Surface and production of individual cultivations. Columns: Qualità di coltura, Superficie (ettari), Produzione (quintali), Densità (n. medio piante per ha.), Ripartizione (integrante, ripetuta).

VI. - Produzione dei cereali

VII. - Produzione dei foraggi

Table VI: Production of cereals. Columns: Coltivazioni, Superficie (ettari), Produzione (quintali).

Table VII: Production of forage. Columns: Coltivazioni, Produzione (quintali), Prod. accessoria.

(\*) Vedi « Avvertenze alle tavole »: pag. 3.

# 145. - TRENTINARA

REGIONE AGRARIA DI PIANURA

ZONA AGRARIA

Tav. III.

I. - Dati generali

DELLA BASSA VALLE DEL SELE

1. Dati geografici	2. Popolazione (Censim. 21-IV-1931-IX)	3. Popolazione agricola (*) (Censim. 21-IV-1931-IX)	4. Azienda agricola (*) (Censim. agr. 19-III-1930-VIII)	5. Bestiame (*) (Censim. agr. 19-III-1930-VIII)
Giacitura prev. del territ.: <i>Montagna</i> Posizione geografica { lat. . . . 40° 25' del Centro princ. (*) } long. +2° 30' { massima m. 1.201 Altimetria s/m del territorio } minima . . . 381 { preval. (*) 750÷1.000 del Centro principale (*) . . . 604	<b>Presente:</b> In complesso . . . . . 1.589 Per km <sup>2</sup> territoriale . . . . . 68 di superf. agr. e forest. . . . . 70 Del centri . . . . . 1.478 Delle case sparse . . . . . 116 <b>Residente:</b> In complesso . . . . . 1.570 Per km <sup>2</sup> territoriale . . . . . 67 di superf. agr. e forest. . . . . 69	Posiz. profes. capo famiglia . . . . . Famiglie . . . . . 179 Componenti . . . . . 840 Conduc. terreni propri . . . . . 39 Fittavoli . . . . . 179 Coloni . . . . . 58 Giornalieri . . . . . 8 Altri addetti . . . . . 210 Totale . . . . . 384 (*) 1.284 (*) Per km <sup>2</sup> territoriale . . . . . 64 di superficie agr. e forest. . . . . 66	Classi di ampiezza . . . . . 1. Fino a 0,50 ha. . . . . 18 2. da 0,51 a 1 . . . . . 39 3. da 1,01 a 3 . . . . . 197 4. da 3,01 a 5 . . . . . 57 5. da 5,01 a 10 . . . . . 26 6. da 10,01 a 20 . . . . . 5 7. da 20,01 a 50 . . . . . 2 8. da 50,01 a 100 . . . . . 1 9. da 100,01 a 500 . . . . . 1 10. oltre 500 . . . . . 1 Totale . . . . . 346	Bovini N. . . . . 88 Equini . . . . . 289 Suini . . . . . 198 Ovini . . . . . 1.052 Caprini . . . . . 215 Bovini: Vitelli e vitelle sotto l'anno . N. . . . . 19 Mansette, manze e giovenche . . . . . 1 Vacche . . . . . 33 Manze e buoi . . . . . 32 Torelli e tori . . . . . 3
	Num. Superf. ha. Sistema di condus. Num. Superf. ha.	Num. Superf. ha.	Num. Superf. ha.	Num. Superf. ha.

II. - Superficie per qualità di coltura

III. - Ripartizione superficie seminativi

IV. - Superficie e densità delle colture legnose (\*)

QUALITÀ DI COLTURA	SUPERFICIE (ettari)		
	Qualità di coltura semplici	con piante legnose	totale
1. Seminativi . . . . .	420	330	750
2. Prati permanenti . . . . .	-	-	-
3. Prati-pascoli perm. . . . .	-	240	240
4. Pascoli permanenti . . . . .	-	175	175
5. Colture legnose specializzate . . . . .	-	595	595
6. Boschi (compresi i castagneti da frutto) . . . . .	-	500	500
7. Incolti produttivi . . . . .	-	-	-
<b>Totale . . . . .</b>	<b>420</b>	<b>1.940</b>	<b>2.260</b>
Superficie agraria e forestale . . . . .	-	-	78
Superficie improduttiva . . . . .	-	-	2.338
Superficie territoriale . . . . .	-	-	-

COLTIVAZIONI	SUPERFICIE INTEGRANTE (ettari)	SUPERF. RIPETUTA COLTIVAZIONI INTERCALARI (ettari)		totale
		nel semi-nativi	nelle colt. legn. spec.	
1. <b>Coltiv. avvicendate</b>	345	-	-	-
1. Cereali . . . . .	-	-	-	-
2. Coltiv. industriali . . . . .	57	-	-	-
3. Altre coltivazioni . . . . .	107	-	-	-
4. Foraggiere . . . . .	113	-	-	-
5. Riposi con o senza pasco. Tare . . . . .	128	-	-	-
<b>Totale . . . . .</b>	<b>750</b>	-	-	-
6. <b>Coltiv. permanenti</b>	-	-	-	-
6. Ortostabili, risale stab. ecc. Tare . . . . .	-	-	-	-
<b>Totale . . . . .</b>	-	-	-	-
Superficie complessiva . . . . .	750	-	-	-

COLTIVAZIONI	SUPERFICIE INTEGRANTE a coltura specializzata						SUPERFICIE RIPETUTA					
	pura			prevalente			a coltura promiscua			piante nelle tare e sparse		
	ettari	n. medio piante per ha.	totali (colonne 2+4) ettari	ettari	n. medio piante per ha.	totali (colonne 2+4) ettari	ettari	n. medio piante per ha.	totali (colonne 2+4) ettari	ettari	n. medio piante per ha.	totali (colonne 2+4) ettari
1. <b>Viti</b> . . . . .	19	2.200	85 (*) 1.700	104	-	-	-	-	-	-	-	
2. <b>Olivi</b> . . . . .	-	-	52 (*) 110	52	-	-	211 (*) 39	-	-	-	-	
3. <b>Agrumi</b> . . . . .	-	-	-	-	-	-	-	-	-	-	-	
4. <b>Gelati</b> . . . . .	-	-	-	-	-	-	-	-	-	-	-	
5. <b>Fruttiferi</b> . . . . .	-	-	10 (*) 100	10	147 (*) 58	201 (*) 61	-	-	-	-	-	
6. <b>Piante ornament.</b> . . . . .	-	-	-	-	-	-	-	-	-	-	-	
7. <b>Altre</b> . . . . .	-	-	-	-	-	-	-	-	-	-	-	
8. <b>Vivali, canneti, ecc. Tare</b> . . . . .	1	-	8	9	-	-	-	-	-	-	-	
<b>Superficie complessiva</b> . . . . .	<b>20</b>	-	<b>155</b>	<b>175</b>	-	-	-	-	-	-	-	

V. - Superficie e produzione delle singole coltivazioni - Densità delle coltivazioni legnose

N. elenco coltivaz. (*)	QUALITÀ DI COLTURA E COLTIVAZIONI	SUPERFICIE (ettari)		PRODUZIONE (quintali)						N. elenco coltivaz. (*)	QUALITÀ DI COLTURA E COLTIVAZIONI	SUPERFICIE (ettari)				PRODUZIONE (quintali)															
		integrante	ripetuta	media per ettaro		totale in base al rendim. unit.		a coltura pura	a coltura mista prevalente			totale	ripetuta		media per ha. sulla superf. integ. a colt. pura (col. 3)		totale (relat. alle superf. di cui alle col. 5+6+7+8)														
				sessennio 1923-28	1929	1923-28 (col. 3+4) x col. 7	1929 (col. 3+4) x col. 8						integrante	ripetuta	1923-28	1929	(*) 1923-28	1929													
<b>Seminativi</b> <b>Semplici e con piante legnose</b> 1. Frumento { tenero . . . . . 309 2. Segale . . . . . 3. Orzo . . . . . 4. Avena . . . . . 5. Riso (risone) . . . . . 6. Granoturco { maggengo . . . . . 36 7. cinquantino . . . . . 8. Altri cereali . . . . . 9. Barbabietole da zucchero . . . . . 10. Canapa { seme . . . . . 11. tiglio . . . . . 12. Lino { seme . . . . . 13. tiglio . . . . . 14. Tabacco . . . . . 15. Altre coltivazioni industriali . . . . . 16. Patate . . . . . 38 17. Fave da seme (*) . . . . . 21 18. Fagioli . . . . . 19 19. Ceci (*) . . . . . 45 20. Cicerchie . . . . . 8 21. Lentichie . . . . . 22. Lupini . . . . . 23. Piselli . . . . . 24. Veccia . . . . . 25. Altre leguminose da granella . . . . . 26. Legumi freschi da sgusciare . . . . . 27. Asparagi . . . . . 28. Carciofi . . . . . 29. Cardi, finocchi e sedani . . . . . 30. Cavoli . . . . . 31. Cavolfiori . . . . . 32. Cipolle e aglio . . . . . 33. Pomodori . . . . . 5 34. Poponi e cocomeri . . . . . 100,0 35. Altri ortaggi . . . . . 100,0 36. Orti familiari (*) . . . . . 100,0 37. Fiori (*) { recisi . . . . . 38. e foglie da profum. . . . . 39. Colt. orn. e per fronda verde (*) . . . . . 40. Altre coltivazioni . . . . . 41. Prati avvicendati (*) . . . . . 87 42. Id. id. (anno d'imp.) . . . . . 43. Erbai: annuali (*) ; intercalari . . . . . 20 44. Riposi con o senza pascolo . . . . . 113 Tare . . . . . 128 <b>Totale . . . . . 750</b> <b>Prati, prati-pasc. e pasc. perm.</b> <b>Semplici e con piante legnose</b> 45. Prati permanenti . . . . . 46. Prati-pascoli permanenti . . . . . 240 47. Pascoli permanenti . . . . . 48. Nelle tare, riposi, incolti, ecc. (*) . . . . . 1.246 Tare . . . . . <b>Totale . . . . . 240</b>																<b>Coltivazioni legnose</b> a) superficie b) n. medio piante per ha. 49. Viti . . . . . 19 50. Olivi . . . . . 2.200 51. Agrumi . . . . . 85 52. Gelati . . . . . 1.700 53. Fruttiferi . . . . . 52 54. Piante ornament. (*) . . . . . 110 55. Altre . . . . . 10 56. Vivali, canneti, ecc. . . . . 100 57. Tare . . . . . <b>Totale . . . . . 175</b> Boschi: di cui castagneti da frutto . . . . . 595 Incolti produttivi . . . . . 45 <b>Totale . . . . . 500</b> Superficie agraria e forestale . . . . . 2.260															

(\*) Ha. 19 nel vigneto; ha. 2 nel frutteto. - (\*) Nel frutteto. - (\*) Id. ha. 1; nel vigneto ha. 3; consoc. al granturco maggengo per ha. 36. - (\*) Sulla; con prod. di semenzine q. 12 nel sessennio e q. 12 nel 1929. - (\*) Favetta. - (\*) Produz. essiccata. - (\*) Altri prodotti da colture legnose, rispettivamente nel sessennio 1923-28 e nell'anno 1929: legna da ardere, q. 5.600 e q. 6.000; legname da lavoro, m. 9 e m. 9; ghiande, q. 1.908 e q. 1.908; strame q. 170 e q. 170. - (\*) Strame: 1923-28, q. 170; 1929, q. 170. - (\*) 10,0% marroni.

VI. - Produzione dei cereali

VII. - Produzione dei foraggi

COLTIVAZIONI	SUPERFICIE complessiva (ettari)	PRODUZIONE (q.)				COLTIVAZIONI	SUPERFICIE complessiva (ettari)	PRODUZIONE (q.)			
		sessennio 1923-28	1929	media per ettaro	totale in base al rendim. unit.			sessennio 1923-28	1929	media per ettaro	totale in base al rendim. unit.
1. <b>Frumento:</b>					3. <b>Granturco:</b>						
a) nel semin. sempl. . . . .	193	6,2	6,5	1.188	1.254	a) nel semin. sempl. . . . .	25	18,8	14,8	345	370
b) id. con p. legn. . . . .	116	4,4	5,2	507	599	b) id. con p. legn. . . . .	11	11,5	12,2	127	134
c) nelle colt. legn. spec. . . . .	-	-	-	-	-	c) nelle colt. legn. spec. . . . .	-	-	-	-	-
<b>Totale . . . . .</b>	<b>309</b>	<b>5,5</b>	<b>6,0</b>	<b>1.695</b>	<b>1.858</b>	<b>Totale . . . . .</b>	<b>36</b>	<b>13,1</b>	<b>14,0</b>	<b>472</b>	<b>504</b>
2. <b>Riso (risone):</b>					4. <b>Cereali minori: (*)</b>						
a) nel semin. sempl. . . . .	-	-	-	-	a) nel semin. sempl. . . . .	-	-	-	-	-	
b) id. con p. legn. . . . .	-	-	-	-	b) id. con p. legn. . . . .	-	-	-	-	-	
<b>Totale . . . . .</b>	-	-	-	-	c) nelle colt. legn. spec. . . . .	-	-	-	-	-	

COLTIVAZIONI	PROD. TOT.		PROD. ACCESSORIA	PROD. TOT.	
	media 1923-28	1929		media 1923-28	1929
(In quintali di fieno normale) (*)					
1. Prati avvicendati . . . . .	1.780	1.827	A) dai prati e pascoli: . . . . .	1.697	1.746
2. Id. Id. anno d'imp. . . . .	-	-	a) nel seminativi a riposo . . . . .	226	113
3. Erbai annuali . . . . .	322	322	b) nelle tare produttive . . . . .	41	38
4. Id. intercalari . . . . .	-	-	c) nei boschi e sotto altre colture legnose . . . . .	430	595
5. Prati permanenti . . . . .	-	-	d) negli incolti produttivi . . . . .	1.000	1.000
6. Prati-pascoli permanenti . . . . .	-	-	B) paglia dei cereali (*) . . . . .	623	683
7. Pascoli permanenti . . . . .	1.536	1.536	C) foglie e colletti di barbabietole da zucchero (*) . . . . .	-	-
8. Produz. access. di foraggio . . . . .	2.411	2.520	D) cime, frasche, fronde, ecc. (*) . . . . .	63	67
<b>Totale . . . . .</b>	<b>6.049</b>	<b>6.206</b>	E) strami (foglie seche, sotto-bosco, ecc.) (*) . . . . .	24	24
Per ettaro della superficie agraria e forestale . . . . .	2,7	2,7	(*) Quantità effettivamente utilizzata per l'alimentazione del bestiame.		

(\*) Vedi « Avvertenze alle tavole »: pag. 3.

**CATASTO AGRARIO DELLA PROVINCIA DI SALERNO**  
(FASCICOLO N. 70)

**ERRATA - CORRIGE**

Pagina	Quadro	Riga	Colonna	Errata	Corrige
V		Zona agraria XL		Zona agraria LX	Zona agraria XL
XII	prospetto N. 1	I	1		I
XV	prospetto N. 8	Zona XXXIV	7	88,9	88,9
	prospetto N. 8	Zona XXII	4	2,1	25,1
XVI	prospetto N. 11	Zona XXIV	5	13,3	13,8
	prospetto N. 12	Zona XXIII	3	7,7	7,0
	prospetto N. 13	Regione di Collina	6	12,0	12,8
	prospetto N. 13	Regione di Pianura	5	1,5	1,8
6		Zona agraria XXXIII - Totale	17	38.500	38.580
		Zona agraria XXXVI - Totale	25	28,35	28.685
		37. Ascea	26	17,9	17,9
		112. Atena Lucana	26	3,9	3,9
7		8. Zona agraria XLVIII	15	25,5	25,0
8		121. San Bufo	13	5,9	3,9
11		Zona agraria XLVII - Totale	23	1,477	1,177
		138. Alismella	26	17,	17,0
		7. Zona agraria XLIII - Alto Cilento	2		
		34. Regione di pianura	12-14	Zona agraria XLIII	Zona agraria XLIII
12	II	6. Boschi (compresi i castagneti da frutto)	3	59,4 - 59,4	59,6 - 59,4
	V	4. Orzo	10	125,70	125,702
	V	53. Limoni	10	6,400	6,407
	V	di cui castagneti da frutto	10	12,7	12,7
	V-note	nota (*)	9	25,0	20,5
14	I-1	Del centri		sessennio 1923-'28	sessennio 1923-'28
	V-note	nota (*)		106,185	106,585
15	L-3	Coloni	Componenti	q. 180;	q. 9.146;
	IV	1. Viti	3	8,00	8,045
	V	1. Frumento tenero	10	1,136	4,136
	V	33. Olpelle e agli	10	146,20	146,205
	V	41. Altre coltivazioni	9	27,89	21,881
	V	57. - Peri	11	7,9	7,9
18	I-3	Giornalleri	Componenti	19,48	19,435
19	V	57. Peri a)	7	3,96	3,595
20	V	45. Prati permanenti	10	164,	464
	VI	3. Granoturco: Totale	5	8,9	850
21	I-4	3. da 1,01 a 3 ha.	Num.	2,383	3,363
	V	7. Granoturco maggengo	4	100	2,128
	V	50. Olivi a)	5	2,978	100
	V	59. Peschi	11	498	2,070
	V-note	nota (*)		q. 1085,	q. 1.835
	VII	4. Id. intercalari	2	4,960	4,936
	VII	A) dai prati e pascoli	6	17,107	17,202
	VII	c) nei boschi e sotto altra colt. legn.	6	3,503	10,054
	VII	d) negli incolti produttivi	6	10,054	3,593
22	VI	1. Frumento: a) nel sem. sempl.	2	6,	648
23	IV	Tare	6	199,	198
	VII	7. Pascoli permanenti	3	79,12	79,111
24	V	44. Erbai: annuali; intercalari	10	6,62	6,623
25	V	78. Boschi	11-12	(*) - (*)	(*) - (*)
26	II	Superf. agraria e forestale	4	1,271	11,271
	II	Superficie territoriale	4	16,699	11,095
	VI	4. Cereali minori: Totale	4	7,2	8,2
27	I-5	Equini		1,816	1,816
	V-note	nota (*)		1023-'28, q. 2,549;	1923-'28, q. 3.549;
30	V	1. Frumento tenero	4	315	315
	V	20. Ceci	3	7	7
	V	21. Cicoriale	9	2,48	2,432
31	V	19. Fagioli	10	10,670	
32	V	6. Riso (risone)	10	608	19,876
	V	7. Granoturco maggengo	10		605
	V	8. Granoturco cinquantino	11	46,022	48,652
	II	2. Prati permanenti	4	37	27
35	V	27. Legumi freschi da sguacolare	4	9,0	90,0
	V	49. Viti	12	33,907	131,987
36	V	48. Id. id. (anno d'imp.)	6	14,0	14,0
38	V	34. Pomodori	4		(*) 12
	V	39. Altri ortaggi	4	(*) 12	
40	I-3	66. Fichi	Componenti	1,500	1,050
	V	Totale	9	3,012	3,002
	V	47. Pascoli permanenti	5	5,601	3,661
	V	Coltivazioni legnose - Totale	109	109	103
	VI	1. Frumento: Totale	6	5,540	5,450
	VII	1. Prati avvicendati	3	5,500	4,500
41	VI	3. Granoturco: a) nel sem. sempl.	5	28	287
	VII	b) nelle tare produttive	6	46	40
42	V	di cui castagneti da frutto	10	25,3	25,0
	V-note	nota (*)		3, 0%	3,0% essiccata. --
	VI	4. Cereali minori: a) nel sem. sempl.	5	338	338
43	I-1	prevai.	Componenti	2 001-400	250-400
	I-3	Coloni	10	39	397
45	II	17. Patate	6	48	485
46	V-note	6. Boschi (compresi i castagneti da frutto)	3	6	60
48	II	4. Pascoli permanenti	2	145	105
	V	42. Prati avvicendati	9	3,536	3,536
	V-note	di cui castagneti da frutto	9-10	16,0 - 10,0	1929 q. 2,258
	VI	1. Frumento: a) nel sem. sempl.	5	1290 q. 2,258	
49	VI	3. Granoturco: a) nel sem. sempl.	3	3,090	3,090
	I-3	Fittavoli	Componenti	12,0	17,0
50	IV	2. Viti	3	134	131
	V	65. Nocciuoli b)	7	(*) 171	(*) 171
	V	66. Fichi a)	7	90	90
	V	66. Fichi b)	7	10	10
51	V	1. Frumento tenero	5	8,7	8,7
	V	7. Granoturco maggengo	5	12,5	12,5
52	IV	Dal 49. Viti al 70. Altre piante legnose	2	a) - a)	a) - b)
54	I-4	1. Viti	3	(*) 2,251	(*) 2,251
55	V	Totale	Num.	106	105
56	V	Semiativi - Totale	3	310	313
57	VI	4. Cereali minori: a) nel sem. sempl.	3	94	9,4
	VI	c) nelle colt. legn. spec.	3	73	7,3
58	V	49. Viti a)	4	12	
	V	50. Olivi a-b)	4	50	17 - 50
60	II	di cui castagneti da frutto	11	84	(*) 84
61	II	5. Colture legnose specializzate	3	240	240
62	V-note	nota (*)		q. 1850 e q. 2,000;	q. 1850 e q. 2,000;
64	V-note	nota (*)		ha. 400	q. 401
68	V	53. Meli b)	7	33	30
70	V-note	42. Prati avvicendati	9	855	855
	V-note	nota (*)		(*)	(*)
	V-note	nota (*)		(*)	(*)
72	V	50. Olivi a)	5	199	199
	V	51. Aranci a)	5	750	760
74	II	5. Colture legnose specializzate	10-11	45,9 - 5,490	45,0 - 5,940
78	VII	di cui castagneti da frutto	3	385	315
81	V-note	5. Prati permanenti	3	90% essiccata	90,0% essiccata
85	II	5. Colture legnose specializzate	3	00	900
87	I-2	Del centri		34	3430
	V	7. Granoturco maggengo	4	(*) 10	(*) 10
	VII	d) negli incolti produttivi	6	556	550
90	IV	5. Fruttiferi	10	(*) 15	(*) 15
	V	50. Olivi	12	2,367	3,287
91	III	1. Cereali	2	229	209
	V-note	nota (*)		(*)	(*)
92	I-3	Conduc. terreni propri	Componenti	1,7	1,072
	I-3	Giornalleri	Componenti	9,9	909
	I-4	7. da 20,01 a 50 ha.	Superf. ha.	390	398
100	V	48. Nelle tare, riposi, incolti, ecc.	7	8,0	0,8
101	VI	3. Granoturco: a) nel sem. sempl.	2	14,6	14,6
102	I-3	Totale	Famiglie	221	211
	II	8. Superficie improduttiva	4	153	103
	V	49. Viti b)	3	3,300	3,300
	V	Coltivazioni legnose - Tare	4		1
103	IV-note	nota (*)			(*)
	V	17. Patate	7	7,0	70,0