

# CATASTO AGRARIO

1929-VIII

COMPARTIMENTO DELL'EMILIA

PROVINCIA DI FORLÌ

FASCICOLO 37



# PUBBLICAZIONI DEL CATASTO AGRARIO E DEL CATASTO FORESTALE DEL REGNO D'ITALIA

## CATASTO AGRARIO 1910

### FASCICOLI COMPARTIMENTALI PUBBLICATI (1):

Vol. II - <i>Compartimento della Lombardia</i>	- Introduzione (1914) .....	L. 10 -
Vol. II - <i>Compartimento della Lombardia</i>	- Fascicolo unico (1913) .....	» 10 -
Vol. III - <i>Compartimento del Veneto</i>	- Fascicolo unico con carte topografiche (1915) .....	» 6 -
Vol. VI - <i>Compartimento delle Marche, dell'Umbria e del Lazio</i>	- Introduzione (1914) .....	» 6 -
Vol. VI - <i>Compartimento delle Marche</i>	- Fascicolo 1° (1912) .....	» 6 -
Vol. VI - <i>Compartimento dell'Umbria</i>	- Fascicolo 2° (1911) .....	» 6 -
Vol. VI - <i>Compartimento del Lazio</i>	- Fascicolo 3° (1914) .....	» 6 -

(1) Per i compartimenti non elencati non venne dato corso alla pubblicazione.

## CATASTO AGRARIO 1929-VIII

### NORME ED ISTRUZIONI:

<i>Aggiornamento del Catasto agrario - Formazione del Catasto forestale</i> - Un vol. di pagg. 129 .....	L. 15 -
<i>Catasto agrario - Istruzioni aggiuntive per il suo aggiornamento</i> (Circolare n. 65 del 5 maggio 1930-VIII) - di pagg. 27 .....	» 3 -
<i>Catasto agrario - Esempio di aggiornamento</i> - Un vol. di pagg. 116 .....	» 8 -
<i>Catasto agrario - Istruzioni aggiuntive per la sua formazione « ex novo »</i> (Circolare n. 66 del 5 maggio 1930-VIII) - di pagg. 24 .....	» 3 -
<i>Catasto agrario - Esempio di rilevamento « ex novo »</i> - Un vol. di pagg. 166 .....	» 10 -

### FASCICOLI PROVINCIALI PUBBLICATI:

* <i>Provincia di Ancona</i>	- Fasc. 52 - pagg. XVI-79	(1934-XII) .....	L. 15 -
<i>Provincia di Arezzo</i>	- Fasc. 43 - pagg. XV-64	(1933-XI) .....	» 15 -
* <i>Provincia di Ascoli Piceno</i>	- Fasc. 53 - pagg. XV-104	(1934-XII) .....	» 15 -
* <i>Provincia di Bari</i>	- Fasc. 71 - pagg. XII-90	(1933-XI) .....	» 15 -
* <i>Provincia di Benevento</i>	- Fasc. 68 - pagg. XX-131	(1935-XIII) .....	» 15 -
* <i>Provincia di Bologna</i>	- Fasc. 35 - pagg. XVIII-102	(1935-XIII) .....	» 15 -
* <i>Provincia di Bolzano</i>	- Fasc. 20 - pagg. XV-134	(1934-XII) .....	» 15 -
* <i>Provincia di Brindisi</i>	- Fasc. 72 - pagg. XI-48	(1933-XII) .....	» 15 -
* <i>Provincia di Cagliari</i>	- Fasc. 90 - pagg. XVI-172	(1934-XII) .....	» 15 -
** <i>Provincia di Campobasso</i>	- Fasc. 63 - pagg. XX-170	(1935-XIII) .....	» 15 -
* <i>Provincia di Cremona</i>	- Fasc. 14 - pagg. XI-141	(1934-XII) .....	» 15 -
** <i>Provincia di Enna</i>	- Fasc. 84 - pagg. XII-34	(1934-XII) .....	» 15 -
** <i>Provincia di Ferrara</i>	- Fasc. 36 - pagg. XI-43	(1934-XII) .....	» 15 -
<i>Provincia di Firenze</i>	- Fasc. 44 - pagg. XV-84	(1934-XIII) .....	» 15 -
* <i>Provincia di Fiume</i>	- Fasc. 30 - pagg. XI-28	(1933-XI) .....	» 15 -
** <i>Provincia di Forlì</i>	- Fasc. 37 - pagg. XV-91	(1935-XIII) .....	» 15 -
<i>Provincia di La Spezia</i>	- Fasc. 9 - pagg. XI-55	(1934-XII) .....	» 15 -
* <i>Provincia di Lecce</i>	- Fasc. 74 - pagg. XV-127	(1934-XII) .....	» 15 -
** <i>Provincia di Littoria</i>	- Fasc. spec. pagg. XXIV-70	(1935-XIII) .....	» 15 -
** <i>Provincia di Livorno</i>	- Fasc. 46 - pagg. XVI-41	(1933-XII) .....	» 15 -
<i>Provincia di Lucca</i>	- Fasc. 47 - pagg. XVI-62	(1933-XI) .....	» 15 -
<i>Provincia di Massa e Carrara</i>	- Fasc. 48 - pagg. XI-33	(1934-XII) .....	» 15 -
* <i>Provincia di Matera</i>	- Fasc. 76 - pagg. XII-63	(1933-XI) .....	» 15 -
* <i>Provincia di Milano</i>	- Fasc. 16 - pagg. XIX-283	(1933-XI) .....	» 15 -
* <i>Provincia di Modena</i>	- Fasc. 38 - pagg. XVI-80	(1934-XII) .....	» 15 -
* <i>Provincia di Padova</i>	- Fasc. 23 - pagg. XVI-135	(1933-XI) .....	» 15 -
* <i>Provincia di Palermo</i>	- Fasc. 86 - pagg. XVII-114	(1935-XIII) .....	» 15 -
** <i>Provincia di Perugia</i>	- Fasc. 56 - pagg. XIX-108	(1935-XIII) .....	» 15 -
* <i>Provincia di Piacenza</i>	- Fasc. 40 - pagg. XV-93	(1933-XI) .....	» 15 -
<i>Provincia di Pisa</i>	- Fasc. 49 - pagg. XIX-60	(1935-XIII) .....	» 15 -
<i>Provincia di Pistoia</i>	- Fasc. 50 - pagg. XI-41	(1933-XI) .....	» 15 -
* <i>Provincia di Pola</i>	- Fasc. 32 - pagg. XI-58	(1935-XIII) .....	» 15 -
* <i>Provincia di Potenza</i>	- Fasc. 77 - pagg. XVI-131	(1934-XII) .....	» 15 -
<i>Provincia di Ragusa</i>	- Fasc. 87 - pagg. XV-29	(1934-XII) .....	» 15 -
* <i>Provincia di Ravenna</i>	- Fasc. 41 - pagg. XII-41	(1934-XII) .....	» 15 -
* <i>Provincia di Rovigo</i>	- Fasc. 24 - pagg. XVI-68	(1932-X) .....	» 15 -
* <i>Provincia di Taranto</i>	- Fasc. 75 - pagg. XII-51	(1934-XII) .....	» 15 -
** <i>Provincia di Terni</i>	- Fasc. 57 - pagg. XV-63	(1934-XII) .....	» 15 -
* <i>Provincia di Torino</i>	- Fasc. 5 - pagg. XIX-230	(1935-XIII) .....	» 15 -
* <i>Provincia di Trento</i>	- Fasc. 21 - pagg. XVI-151	(1934-XII) .....	» 15 -
* <i>Provincia di Treviso</i>	- Fasc. 25 - pagg. XV-120	(1934-XII) .....	» 15 -
* <i>Provincia di Trieste</i>	- Fasc. 33 - pagg. XII-52	(1935-XIII) .....	» 15 -
* <i>Provincia di Vicenza</i>	- Fasc. 29 - pagg. XVI-162	(1934-XIII) .....	» 15 -
* <i>Provincia di Zara</i>	- Fasc. 34 - pagg. XII-11	(1935-XIII) .....	» 15 -

Nelle Province contrassegnate con \*, la catastazione è stata eseguita con il metodo dell'aggiornamento; in quelle contrassegnate con \*\*, la catastazione è stata eseguita parte *ex-novo* e parte per aggiornamento; nelle altre è stata eseguita *ex-novo*.

*Commento ai primi risultati del nuovo Catasto agrario* - Un fascicolo di pagg. 14 .....

## CATASTO FORESTALE

### FASCICOLI PROVINCIALI PUBBLICATI:

<i>Provincia di Littoria</i>	- Fasc. spec. pagg. XIX-63	(1935-XIII) .....	L. 20 -
<i>Provincia di Treviso</i>	- Fasc. 25 - pagg. XI-119	(1933-XI) .....	» 20 -
<i>Provincia di Vicenza</i>	- Fasc. 29 - pagg. XX-162	(1933-XI) .....	» 20 -

333.33509450216  
 ISTAT - Biblioteca  
 Inventario S.B.N. R.2512  
 Data ..... 1999

# PROVINCIA DI FORLÌ

ISTITUTO CENTRALE DI STATISTICA  
DEL REGNO D'ITALIA

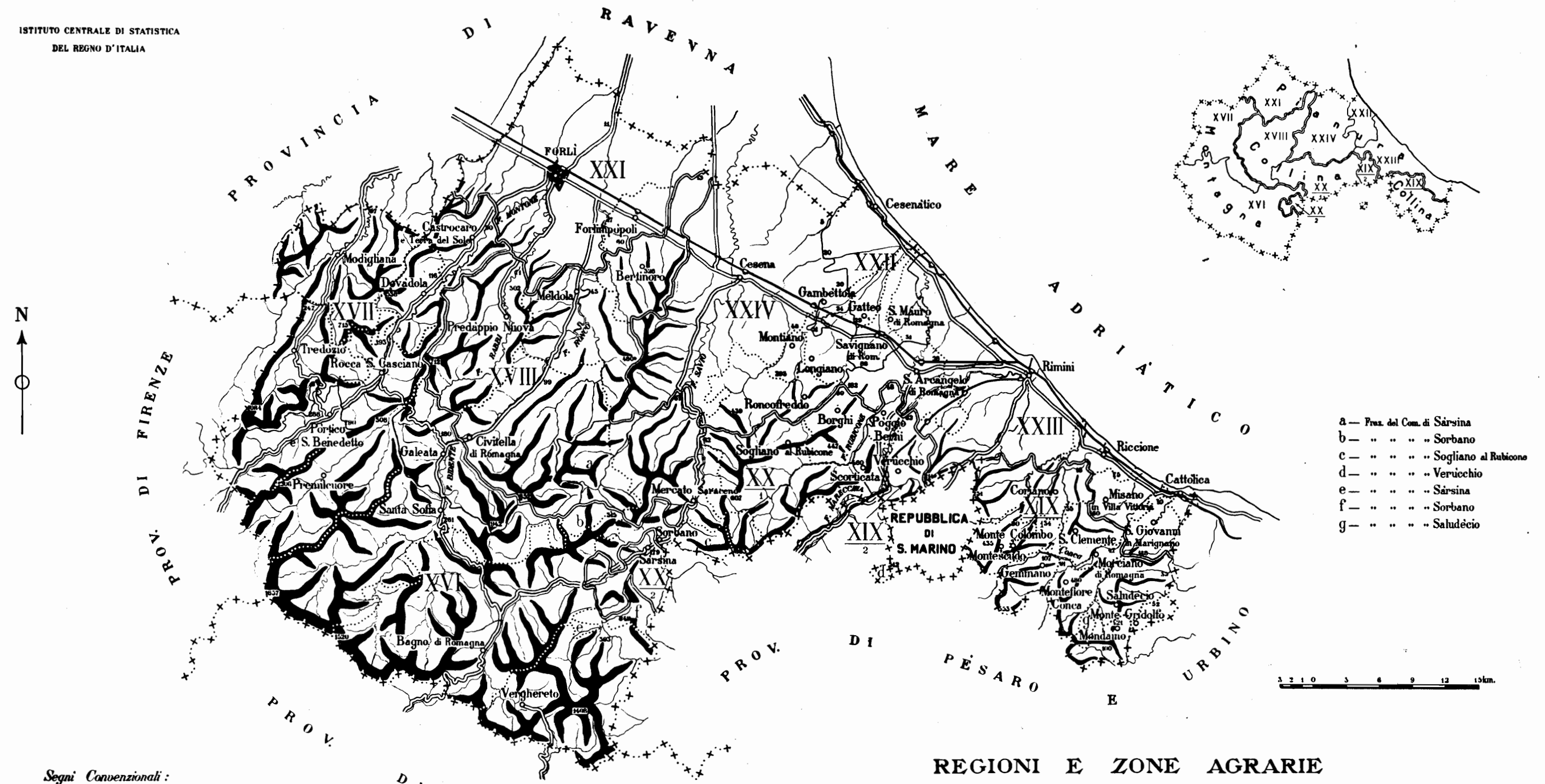

- a — Fraz. del Com. di Sarsina
- b — " " " Sorbano
- c — " " " Sogliano al Rubicone
- d — " " " Verucchio
- e — " " " Sarsina
- f — " " " Sorbano
- g — " " " Saludecio

- Segni Convenzionali:
- +++++ Confini di Stato
  - +++ Provincia
  - Regione Agraria
  - Zona Agraria
  - ..... Comune

## REGIONI E ZONE AGRARIE

- | MONTAGNA                                     | COLLINA                           | PIANURA                                  |
|--|-----------------------------------|--|
| XVI — Appenninica di Rocca San Casciano      | XVIII — Alta collina di Bertinoro | XXI — Alta pianura di Forlì              |
| XVII — Sub-appenninica di Rocca San Casciano | XIX — Bassa collina di Rimini     | XXII — Alta pianura di Cesena            |
|  | XX — Bassa collina di Cesena      | XXIII — Alta pianura litoranea di Rimini |
|  |                                   | XXIV — Piano-colle di Cesena             |

# INDICE

ELENCO ALFABETICO DEI COMUNI . . . . .	Pag.	IV
CENNI ILLUSTRATIVI SUI RISULTATI DEL CATASTO AGRARIO DELLA PROVINCIA DI FORLÌ . . . . .	»	V
I. <i>Le rilevazioni.</i> - 1. Criteri di rilevazione - 2. Qualificazioni, classificazioni, produzioni - 3. Avvicendamenti.		
II. <i>Il territorio e la sua ripartizione.</i> - 4. Confini, regioni e zone agrarie - 5. Il terreno.		
III. <i>Popolazione - Aziende agricole - Bestiame.</i> - 6. Popolazione - 7. Popolazione agricola - 8. Aziende agricole - 9. Bestiame.		
IV. <i>Superfici.</i> - 10. Provincia - 11. Regione agraria di montagna - 12. Regione agraria di collina - 13. Regione agraria di pianura - 14. Confronti con il Catasto precedente.		
V. <i>Produzioni unitarie.</i> - 15. I dati del Catasto 1929 - 16. Confronti con il Catasto precedente - 17. Numero delle piante legnose.		
18. Conclusioni.		

## TAVOLE

AVVERTENZE ALLE TAVOLE . . . . .	Pag.	3
----------------------------------	------	---

## TAVOLA I

RIASSUNTO DELLA PROVINCIA DI FORLÌ . . . . .	Pag.	6
--	------	---

## TAVOLA I-bis

RIASSUNTO DEL BESTIAME DELLA PROVINCIA DI FORLÌ . . . . .	Pag.	7
---	------	---

## TAVOLA II

PROVINCIA DI FORLÌ . . . . .	Pag.	8
------------------------------	------	---

### *Regioni agrarie:*

REGIONE AGRARIA DI MONTAGNA. . . . .	Pag.	9
REGIONE AGRARIA DI COLLINA. . . . .	»	10
REGIONE AGRARIA DI PIANURA . . . . .	»	11

### *Zone agrarie:*

ZONA AGRARIA XVI - Appenninica di Rocca San Casciano . . . . .	Pag.	14
ZONA AGRARIA XVII - Sub-appenninica di Rocca San Casciano . . . . .	»	15
ZONA AGRARIA XVIII - Alta collina di Bertinoro . . . . .	»	18
ZONA AGRARIA XIX - Bassa collina di Rimini . . . . .	»	19
ZONA AGRARIA XX - Bassa collina di Cesena . . . . .	»	20
ZONA AGRARIA XXI - Alta pianura di Forlì . . . . .	»	22
ZONA AGRARIA XXII - Alta pianura di Cesena . . . . .	»	23
ZONA AGRARIA XXIII - Alta pianura litoranea di Rimini . . . . .	»	24
ZONA AGRARIA XXIV - Piano-colle di Cesena . . . . .	»	25

## TAVOLA III

### COMUNI DELLA ZONA AGRARIA XVI - Appenninica di Rocca San Casciano

1. Bagno di Romagna . . . . .	Pag.	28	4. Santa Sofia . . . . .	Pag.	31
2. Pòrtico e San Benedetto . . . . .	»	29	5. Sorbano . . . . .	»	32
3. Premilcuore . . . . .	»	30	6. Verghereto . . . . .	»	33

### COMUNI DELLA ZONA AGRARIA XVII - Sub-appenninica di Rocca San Casciano

7. Castrocaro e Terra del Sole . . . . .	Pag.	36	10. Modigliana . . . . .	Pag.	39
8. Dovadola . . . . .	»	37	11. Rocca San Casciano . . . . .	»	40
9. Galeata . . . . .	»	38	12. Tredòzio . . . . .	»	41

### COMUNI DELLA ZONA AGRARIA XVIII - Alta collina di Bertinoro

13. Bertinoro . . . . .	Pag.	44	15. Meldola . . . . .	Pag.	46
14. Civitella di Romagna . . . . .	»	45	16. Predàppio Nuova . . . . .	»	47



COMUNI DELLA ZONA AGRARIA XIX - Bassa collina di Rimini

17. Coriano . . . . .	Pag. 50	24. Morciano di Romagna . . . . .	Pag. 57
18. Gemmano . . . . .	» 51	25. Poggio Berni . . . . .	» 58
19. Mondaino . . . . .	» 52	26. Saludècio . . . . .	» 59
20. Monte Colombo . . . . .	» 53	27. San Clemente . . . . .	» 60
21. Montefiore Conca . . . . .	» 54	28. Scorticata . . . . .	» 61
22. Monte Gridolfo . . . . .	» 55	29. Verucchio . . . . .	» 62
23. Montescudo . . . . .	» 56		

COMUNI DELLA ZONA AGRARIA XX - Bassa collina di Cesena

30. Borghi . . . . .	Pag. 64	32. Sarsina . . . . .	Pag. 66
31. Mercato Saraceno . . . . .	» 65	33. Sogliano al Rubicone . . . . .	» 67

COMUNI DELLA ZONA AGRARIA XXI - Alta pianura di Forlì

34. Forlì . . . . .	Pag. 70	35. Forlìmpòpoli . . . . .	Pag. 71
---------------------	---------	----------------------------	---------

COMUNI DELLA ZONA AGRARIA XXII - Alta pianura di Cesena

36. Cesenatico . . . . .	Pag. 74	39. San Màuro Pàscoli (già <i>San Màuro di Romagna</i> ) . . . . .	Pag. 77
37. Gambèttoia . . . . .	» 75	40. Savignano sul Rubicone (già <i>Savignano di Romagna</i> ) . . . . .	» 78
38. Gatteo . . . . .	» 76		

COMUNI DELLA ZONA AGRARIA XXIII - Alta pianura litoranea di Rimini

41. Cattolica . . . . .	Pag. 80	44. Rimini . . . . .	Pag. 83
42. Misano in Villa Vittoria . . . . .	» 81	45. San Giovanni in Marignano . . . . .	» 84
43. Riccione . . . . .	» 82	46. Sant'Arcangelo di Romagna . . . . .	» 85

COMUNI DELLA ZONA AGRARIA XXIV - Piano-colle di Cesena

47. Cesena . . . . .	Pag. 88	49. Montiano . . . . .	Pag. 90
48. Longiano . . . . .	» 89	50. Roncofreddo . . . . .	» 91

*Fuori testo: una cartina schematica della provincia di Forlì.*

ELENCO ALFABETICO DEI COMUNI

	Numero di riferimento		Numero di riferimento		Numero di riferimento
Bagno di Romagna . . . . .	1	Mercato Saraceno . . . . .	31	Saludècio . . . . .	26
Bertinoro . . . . .	13	Misano in Villa Vittoria . . . . .	42	San Clemente . . . . .	27
Borghi . . . . .	30	Modigliana . . . . .	10	San Giovanni in Marignano . . . . .	45
Castrocaro e Terra del Sole . . . . .	7	Mondaino . . . . .	19	San Màuro Pàscoli (già <i>San Màuro di Romagna</i> ) . . . . .	39
Cattolica . . . . .	41	Monte Colombo . . . . .	20	Sant'Arcangelo di Romagna . . . . .	46
Cesena . . . . .	47	Montefiore Conca . . . . .	21	Santa Sofia . . . . .	4
Cesenatico . . . . .	36	Monte Gridolfo . . . . .	22	Sarsina . . . . .	32
Civitella di Romagna . . . . .	14	Montescudo . . . . .	23	Savignano sul Rubicone (già <i>Savignano di Romagna</i> ) . . . . .	40
Coriano . . . . .	17	Montiano . . . . .	49	Scorticata . . . . .	28
Dovadola . . . . .	8	Morciano di Romagna . . . . .	24	Sogliano al Rubicone . . . . .	33
Forlì . . . . .	34	Poggio Berni . . . . .	25	Sorbano . . . . .	5
Forlìmpòpoli . . . . .	35	Pòrtico e San Benedetto . . . . .	2	Tredòzio . . . . .	12
Galeata . . . . .	9	Predàppio Nuova . . . . .	16	Verghereto . . . . .	6
Gambèttoia . . . . .	37	Premilcuore . . . . .	3	Verucchio . . . . .	29
Gatteo . . . . .	38	Riccione . . . . .	43		
Gemmano . . . . .	18	Rimini . . . . .	44		
Longiano . . . . .	48	Rocca San Casciano . . . . .	11		
Mèldola . . . . .	15	Roncofreddo . . . . .	50		

*N. B. — I Comuni che dopo il 21-IV-1931-IX hanno cambiato denominazione, vengono indicati con la nuova, seguita dalla indicazione, fra parentesi, di quella che essi avevano alla data suddetta.*

# CENNI ILLUSTRATIVI

## SUI RISULTATI DEL CATASTO AGRARIO

*I Cenni illustrativi, che seguono, si limitano ad esporre alcune brevi considerazioni sulle rilevazioni catastali eseguite e ad interpretarne sinteticamente i risultati negli aspetti più salienti e, ove possibile, nei confronti con i risultati della catastazione agraria precedente.*

*Non si è trattato, di proposito, delle condizioni economico-agrarie della Provincia, poichè ciò sarà compito delle speciali pubblicazioni compartimentali che seguiranno.*

### I. — LE RILEVAZIONI.

**1. Criteri di rilevazione.** — Il Catasto agrario della provincia di FORLÌ è stato eseguito per 36 Comuni <sup>(1)</sup> con il metodo dell'«aggiornamento», assumendo come base di riferimento i dati del Catasto geometrico particellare, elaborandoli opportunamente secondo le istruzioni impartite dall'Istituto Centrale di Statistica, e per 14 Comuni <sup>(2)</sup> con il metodo della «formazione ex novo», valendosi delle tavolette dell'Istituto Geografico Militare al 25.000 predisposte dall'Istituto Centrale di Statistica <sup>(3)</sup>.

Tutti i lavori inerenti alla formazione dell'attuale Catasto agrario, effettuati dal personale tecnico della Cattedra Ambulante di Agricoltura della provincia di Forlì, furono organizzati, diretti e coordinati dal Direttore della Cattedra, dott. Giacomo CALZOLARI, il quale, sui risultati dei lavori compiuti, redasse una relazione, che ha servito per compilare i presenti «Cenni illustrativi».

**2. Qualificazioni, classificazioni, produzioni.** — La *qualificazione* delle colture, la *classificazione* dei terreni e l'accertamento delle *produzioni* — operazioni condotte secondo le norme generali al riguardo dettate — furono affinate nei risultati con indagini dirette presso aziende tipo scelte in ogni Comune.

Particolare attenzione fu rivolta alla definizione della *superficie territoriale* dei singoli Comuni, tenendo conto delle variazioni di circoscrizione avvenute. La *superficie improduttiva* venne accertata con rilevazione diretta e con controlli vari.

Pure con rilievi diretti vennero determinati l'area delle *tare*, produttive ed improduttive, e gli *spazi sotto le arborature*.

La rilevazione del *numero medio di piante legnose per ettaro* fu appoggiata a saggi presso aziende rappresentative <sup>(4)</sup>.

Le osservazioni al proposito condotte hanno consentito pure di rilevare i vari sistemi di allevamento ed il diverso stato di produttività delle piante.

La *classificazione dei terreni* venne eseguita secondo i criteri sintetici stabiliti dall'Istituto Centrale di Statistica. Prendendo in considerazione i caratteri prevalenti di fertilità, freschezza, ecc., i terreni stessi sono stati distinti in 4 classi: ottimi (I), buoni (II), mediocri (III) e scadenti (IV).

Le *produzioni medie unitarie* per il sessennio 1923-28 e per l'anno 1929 furono controllate anche con i dati delle rilevazioni per il servizio annuale di Statistica agraria.

Per la produzione del frumento hanno servito come utili elementi di controllo anche i dati del «censimento del grano trebbiato a macchina».

**3. Avvicendamenti.** — Nella provincia di Forlì prevalgono gli *avvicendamenti regolari*. Da regione a regione e da zona a zona agraria si osservano talvolta però differenze varie nell'ordine di successione delle coltivazioni, in dipendenza dell'andamento stagionale ed a seconda delle particolari esigenze del mercato dei prodotti agrari.

Nella regione di pianura l'avvicendamento più in uso è il *quinquennale* <sup>(5)</sup>; nella regione di collina prevale il *quadriennale* <sup>(6)</sup>, ma è abbastanza diffuso anche il *quinquennale*; nella regione di montagna, oltre il *quinquennale* ed il *quadriennale*, si pratica anche il *settennale* <sup>(7)</sup> e nei luoghi più alti il *biennale* <sup>(8)</sup>.

Nelle regioni di collina e di montagna si tende a sostituire il quadriennale col quinquennale.

<sup>(1)</sup> Ex circondario di Cesena, comuni di: Borghi, Cesena, Cesenatico, Gambètola, Gatteo, Longiano, Mercato Saraceno, Montiano, Roncofreddo, San Mauro Pàscoli, Sarsina, Savignano sul Rubicone, Sogliano al Rubicone; ex circondario di Forlì, comuni di: Bertinoro, Forlì, Forlimpòpoli, Meldola; ex circondario di Rimini, comuni di: Cattolica, Coriano, Gemmano, Misano in Villa Vittoria, Mondaino, Monte Colombo, Montefiore Conca, Monte Gridolfo, Montescudo, Morciano di Romagna, Poggio Berni, Riccione, Rimini, Salùdecio, San Clemente, San Giovanni in Marignano, Santarcangelo di Romagna, Scorticata, Verucchio.

<sup>(2)</sup> Ex circondario di Rocca San Casciano, comuni di: Bagno di Romagna, Castrocaro e Terra del Sole, Dovadola, Galeata, Modigliana, Pòrtico e San Benedetto, Premilcuore, Rocca San Casciano, Santa Sofia, Sorbano, Tredòzio, Verghe-ro; ex circondario di Forlì, comuni di: Civitella di Romagna, Predàppio Nuova.

<sup>(3)</sup> Cfr. ISTITUTO CENTRALE DI STATISTICA: *Aggiornamento del Catasto agrario - Formazione del Catasto forestale* (Tipografia Operaia Romana - Roma, 1928-VI) Reparto Statistica Agraria - *Catasto agrario - Istruzioni aggiuntive per il suo ag-*

*giornamento e Istruzioni aggiuntive per la sua formazione ex novo* (Circolari nn. 65 e 66 del 5 maggio 1930-VIII). - *Catasto agrario - Esempio di aggiornamento ed Esempio di rilevazione ex novo* (Istituto Poligrafico dello Stato - Roma, 1930-VIII).

<sup>(4)</sup> È da notare che questa rilevazione costituisce una delle più specifiche novità della presente catastazione agraria, essendo stata eseguita per la prima volta in tutti i Comuni con uniformità di metodo.

<sup>(5)</sup> Sarchiata-frumento con erba medica-erba medica-erba medica-frumento, seguito talora da erbaio intercalare.

<sup>(6)</sup> Sarchiata-frumento con trifoglio o sulla o lupinella-trifoglio o sulla o lupinella-frumento, seguito talora da erbaio intercalare.

<sup>(7)</sup> Sarchiata-frumento con erba medica-erba medica-erba medica-erba medica-erba medica-frumento.

<sup>(8)</sup> Maggese-frumento o altro cereale.

I prati avvicendati sono costituiti con erba medica (in prevalenza), trifoglio, sulla e lupinella. La prima è talvolta coltivata, ma su piccole estensioni, fuori avvicendamento, per la durata di 3-4 o più anni.

Le principali *piante da rinnovo* sono il granoturco e la barbabietola da zucchero, nella regione di pianura. Ivi hanno importanza particolare anche il pomodoro (Cesenate e Riminese) ed il tabacco (Cesenate), nonchè la canapa, la fava, la patata ed il cocomero. Nelle regioni di collina e di montagna prevale, come sarchiata, il granoturco.

Le *coltivazioni intercalari* (non molto diffuse, occupando solo il 2,9 % della superficie a seminativi) sono rappresentate soprattutto da *erbai* (tra i quali prevalgono quelli di *granoturco da foraggio* e *saggina*, di *granoturco da foraggio*, di *favino* e *granoturco da foraggio*) e poi, in quantità via via minore, dai *cavolfiori*, dai *legumi per prodotto da sgusciare fresco* dai *cavoli verza* e dai *fagioli*.

## II. — IL TERRITORIO E LA SUA RIPARTIZIONE.

**4. Confini, regioni e zone agrarie.** — La provincia di Forlì<sup>(1)</sup> è compresa fra 43° 44' (Poggio del Castagnolo) e 44° 20' (Ponte di San Giòrgio sul fiume Montone) di latitudine nord e fra 0° 18' di longitudine est (fiume Tavollo alle Case Simoncini) e 0° 48' di longitudine ovest (fosso del Lèvane ai Romiti) dal meridiano di Roma. Confina a nord ed a nord-ovest con la provincia di Ravenna (dai pressi della foce del Montaletto sino al monte Budriallo), ad ovest con la provincia di Firenze (dal monte Budriallo al monte Falco del gruppo Falterona), a sud con la provincia di Arezzo (dal monte Falco al Poggio dei Tre Vescovi), con la provincia di Pésaro e Urbino<sup>(2)</sup> (dal Poggio dei Tre Vescovi alla strada San Leo-San Marino), con la Repubblica di San Marino (dalla strada suddetta sino al Ponte di Giardino sul torrente Marano) e poi di nuovo a sud e ad est con la provincia di Pésaro e Urbino (sino alla foce del fiume Tavollo), a nord-est col mare Adriatico.

Con l'aggregazione alla provincia di Forlì dell'ex circondario di Rocca San Casciano, il confine della Provincia, nella parte sud-occidentale, è venuto a coincidere con lo spartiacque appenninico dell'Appennino Tosco-Romagnolo. Per tre quarti dell'estensione della Provincia l'orografia viene quindi a digradare dalle alte cime, in diramazioni preappenniniche pressochè parallele con direzione da sud-ovest a nord-est, verso il mare Adriatico, presentando così tutti i tre caratteri altimetrici di montagna, di collina e di pianura. Nella parte di sud-est invece, il territorio provinciale è essenzialmente collinare fino a diventare collina litoranea tra Cattolica e Fano (provincia di Pésaro e Urbino). Le maggiori altitudini si riscontrano quindi al confine sud-ovest della Provincia e precisamente, procedendo da sud verso nord, nella cima del Tèrmine (m. 1.247), Poggio allo Spillo (m. 1.449), Giogo Seccheta (m. 1.383), Poggio Scali (m. 1.520) e Monte Falco (m. 1.657) del gruppo del Falterona.

La Provincia è solcata, in direzione da sud-ovest a nord-est, da numerosi corsi d'acqua, parecchi dei quali, fuori della Provincia, confluiscono in altri principali oppure sfociano direttamente nel mare. Il fiume Montone, che nasce in provincia di Firenze, ha dapprima corso torrentizio; a valle di Rocca San Casciano assume

il carattere di fiume e, dopo un percorso di km. 63 circa entra in provincia di Ravenna. Presso Forlì questo fiume riceve le acque del torrente Rabbi sulle cui sponde sorge Predàppio Nuova. Il fiume Bidente, nasce dall'Appennino Tosco-Romagnolo ricevendo le acque di tre rami principali: il Bidente del Corniolo che nasce dalle pendici del monte Falco, il Bidente di Ridràcoli che proviene dal Giogo Seccheta ed il Bidente di Strabatenza che sgorga dalla cime del Tèrmine. Dopo Civitella di Romagna il Bidente assume il nome di Ronco che, sceso al piano, ad est di Forlì, esce dalla Provincia. Il Ronco, all'idrometro di Meldola, ha un bacino di 443 km.<sup>2</sup> ed una portata massima di 404 mc/sec. ed una media di 9,69 mc/sec. Altro corso d'acqua importante è il Sàvio, che inizia a monte di Bagno di Romagna. Nel suo medio corso questo fiume riceve numerosissimi tributari di acque provenienti dalle basse montagne e dalle colline di San Piero e di Sarsina, talchè all'idrometro di Mercato Saraceno il suo bacino (361 km.<sup>2</sup>) può raccogliere una portata massima di 447 mc/sec. ed una minima di 0,08 mc/sec., con una media di 7,91 mc/sec. Anche questo fiume (che come appare dalle cifre delle portate ha un carattere piuttosto torrentizio), a valle di Cesena esce dalla provincia di Forlì, dopo un corso di circa 76 km.

Il fiume Marècchia entra nella provincia di Forlì a monte di Verucchio, e sbocca in mare presso Rimini dopo un breve corso di 28 km. Altri corsi d'acqua di minore importanza sono il Conca, il Vertenna, il Tavollo, l'Uso ed il Pisciatello, questi due ultimi in contesa per ricordare il Rubicone.

Il litorale della provincia di Forlì ha uno sviluppo totale di 44 km. ed è unicamente di spiaggia. È una successione di amene stazioni balneari: Cattolica, Riccione, Rimini, Bellària, Cesenatico, graditi soggiorni estivi modernamente organizzati.

In alcuni Comuni della Provincia, si riscontrano abbondanti acque sotterranee; anzi nei comuni di Forlì, Forlimpòpoli, Rimini, Santarcangelo di Romagna, San Màuro Pàscoli la ricerca, l'estrazione ed utilizzazione delle acque stesse è soggetta alla tutela della pubblica amministrazione<sup>(3)</sup>. Le caratteristiche di deflusso dei corsi d'acqua sono nettamente sfavorevoli alle utilizzazioni agricole. Essendo la catena appenninica a formazione tipicamente impermeabile, non presenta alcuna capacità di immagazzinamento dell'acqua ed i fiumi presentano tutti il fenomeno della magra nella tarda primavera-estate. Pertanto nei riguardi dell'irrigazione, le condizioni non sono favorevoli. I pochi canali esistenti (Schiavonia km. 6 dal Montone, Canale nuovo km. 19 dal Rabbi al Ronco) sono utilizzati generalmente a scopi industriali.

Nella Provincia esistono anche numerose miniere di solfo nei comuni di Cesena, Roncofreddo, Mercato Saraceno, Predàppio Nuova, Sogliano al Rubicone. In quest'ultimo Comune esiste pure, inattiva, una miniera di lignite picea e di carbone liburnico; mentre a Bertinoro sgorgano le acque minerali della Fratta.

La provincia di Forlì comprende 50 Comuni<sup>(4)</sup>; il territorio comunale di minima estensione è quello del comune di Morciano di Romagna (ha. 541), il più esteso è quello del comune di Cesena (ha. 25.014), il territorio approssimantesi alla superficie media comunale della Provincia è quello del comune di Pòrtico e San Benedetto (ha. 6.063 sulla media di ha. 5.820).

I 50 Comuni della Provincia sono raggruppati nelle 9 zone agrarie seguenti e queste nelle 3 regioni agrarie di montagna, collina e pianura:

<sup>(1)</sup> La provincia di Forlì, all'epoca del Catasto agrario 1910, risultava della superficie di ha. 189.181. Con R. D. L. 4 marzo 1923, n. 544 venne aggregato, alla Provincia stessa, l'ex circondario di Rocca San Casciano, appartenente alla provincia di Firenze (superficie ha. 101.549); successivamente, per rettifiche dovute a migliori accertamenti mediante rigorose planimetrazioni dell'Istituto Centrale di Statistica ed a calcolo delle aree eseguito dal nuovo Catasto geometrico, si ebbe una variazione in più di ettari 272 che portò la superficie della Provincia, al 21 aprile 1931-IX, ad ettari 291.002.

<sup>(2)</sup> È da notare che, entro il territorio del comune di San Leo in provincia di Pésaro e Urbino, esiste la frazione Monte Màggio (superficie ha. 151) del comune di Verucchio.

<sup>(3)</sup> R. D. 18 ottobre 1934-XII, n. 2.174, pubblicato nella *Gazzetta Ufficiale* del 23 gennaio 1935, n. 19.

<sup>(4)</sup> Nel 1910 i Comuni della provincia di Forlì erano 41, mentre quelli dell'ex circondario di Rocca San Casciano erano 12. Col R. D. 19 ottobre 1922, n. 1439 fu costituito il nuovo comune di Riccione; col R. D. 30 dicembre 1923, n. 3033 fu soppresso il comune di Mortano ed aggregato a quello di Santa Sofia col R. D. 11 settembre 1925, n. 1651 furono soppressi i comuni di Teodorano e di Fiumana ed aggregati, il primo ai comuni di Meldola, Cesena, Civitella di Romagna e Santa Sofia ed il secondo ai comuni di Predàppio e di Castrocaro-Terra del Sole; infine con R. D. 23 ottobre 1925, n. 2026 fu soppresso il comune di Roversano ed aggregato al comune di Cesena. Pertanto i Comuni della provincia di Forlì al 21 aprile 1931-IX erano 50.

REGIONE AGRARIA DI MONTAGNA.

*Zona XVI* <sup>(1)</sup> — *Appenninica di Rocca San Casciano*, con i 6 comuni di: Bagno di Romagna, Pòrtico e San Benedetto, Premilcuore, Santa Sofia, Sorbano, Verghereto.

*Zona XVII* — *Sub-appenninica di Rocca San Casciano*, con i 6 comuni di: Castrocaro e Terra del Sole, Dovàdola, Galeata, Modigliana, Rocca San Casciano, Tredòzio.

REGIONE AGRARIA DI COLLINA.

*Zona XVIII* — *Alta collina di Bertinoro*, con i 4 comuni di: Bertinoro, Civitella di Romagna, Mèldola, Predàppio Nuova.

*Zona XIX* — *Bassa collina di Rimini*, con i 13 comuni di: Coriano, Gemmano <sup>(2)</sup>, Mondaino, Monte Colombo, Montefiore Conca, Monte Gridolfo, Montescudo, Morciano di Romagna, Poggio Berni, Saludècio, San Clemente, Scorticata, Verucchio.

*Zona XX* — *Bassa collina di Cesena*, con i 4 comuni di: Borghi, Mercato Saraceno, Sarsina <sup>(3)</sup>, Sogliano al Rubicone.

REGIONE AGRARIA DI PIANURA.

*Zona XXI* — *Alta pianura di Forlì*, con i 2 comuni di: Forlì, Forlimpòpoli.

*Zona XXII* — *Alta pianura di Cesena*, con i 5 comuni di: Cesenatico, Gambèttola, Gatteo, San Màuro Pàscoli <sup>(4)</sup>, Savignano sul Rubicone <sup>(4)</sup>.

*Zona XXIII* — *Alta pianura litoranea di Rimini*, con i 6 comuni di: Cattolica, Misano in Villa Vittoria, Riccione, Rimini, San Giovanni in Marignano, Santarcangelo di Romagna.

*Zona XXIV* — *Piano-colle di Cesena*, con i 4 comuni di: Cesena, Longiano, Montiano, Roncofreddo.

È opportuno notare che questa ripartizione delle zone agrarie non corrisponde pienamente alle particolari condizioni fisico-agrarie della Provincia. Dal Commissario per il Catasto agrario sono state segnalate alcune proposte di modificazione, che l'Istituto, come per tutte le altre Provincie, si è riservato di esaminare a catastazione ultimata per tutto il Regno, mantenendo frattanto l'attuale ripartizione, anche per facilitare il confronto con altre rilevazioni (demografiche, economiche, finanziarie, ecc.) già eseguite secondo la ripartizione stessa.

**5. Il terreno.** — L'Appennino romagnolo è litologicamente costituito da una monotona alternanza di formazioni calcaree ed argillose, che si interrompe, soltanto nella parte più bassa, in corrispondenza dei piani messiniano, piacentiano, astiano e quaternario antico <sup>(5)</sup>.

Da questa successione di rocce derivano terreni calcarei, terreni argillosi, terreni misti e, dove entrarono in gioco le azioni di dilavamento e di erosione chimica, terreni residuali di costituzione diversa.

I terreni appenninici si possono distinguere in *vergini* o *integrali*, costituiti da tutti gli elementi di disaggregazione e di decomposizione delle rocce, ed in *residuali*, molto diffusi sull'Appennino, costituiti solo da alcuni degli elementi mineralogici delle rocce

originarie, essendo scomparsi gli altri, in seguito alle azioni di erosione e di metamorfismo compiute dall'acqua, dall'aria e dai micro-organismi. Entrambi questi tipi di terreno possono essere « in posto » o « di trasporto ».

Fra gli *integrali* di recente formazione ed i *residuali* interamente decalcificati, ferrettizzati ed antichi vi è una serie di *terreni intermedi*, nei quali i fenomeni chimici modificatori non poterono svolgersi compiutamente per la natura del sottosuolo, che contribuì a cedere al terreno sempre nuovo materiale vergine.

Questi gradi diversi di trasformazione dei terreni vengono identificati dalla pratica con i termini *terreni vergini*, *mezze savenelle* e *savenelle*.

*Terreni vergini o integrali.* — Tanto le rocce calcaree che le argillose danno luogo, per sfacelamento, ad una massa terrosa di colore biancastro o grigiastro; in un secondo tempo si ha la polverizzazione completa degli elementi più grossolani friabili.

Tutti questi terreni, caratterizzati da un notevole contenuto in carbonati (sino al 40-50%), generalmente, hanno consistenza moderata, aderiscono poco agli strumenti di lavoro e vengono lavorati con facilità; talora per l'alto contenuto in argilla che neutralizza l'azione fisico-meccanica del calcare e impone la lavorazione in tempera, screpolano nell'essiccamento e presentano gli inconvenienti propri dei terreni marnosi.

Per il loro colore biancastro si mantengono freddi a lungo; sono sollevati dai geli; si imbevono d'acqua facilmente, ma disseccano con troppa rapidità, specialmente quando il contenuto in argilla è piccolo. In quest'ultimo caso possono essere agrariamente poco produttivi e può convenire l'adibirli a bosco.

Il contenuto in sostanza organica umificata è sempre basso.

*Mezze savenelle o terreni parzialmente ferrettizzati.* — I terreni di questa classe rappresentano forme intermedie di decalcificazione e di ferrettizzazione e non presentano caratteri che nettamente li distinguano dagli altri due tipi: di norma si prestano molto alla coltura. Tra essi si trovano infatti sull'Appennino le terre più produttive; la loro lavorazione non è difficile; l'acqua di imbibizione vi è trattenuta a lungo; i concimi organici vi subiscono un'umificazione più lenta e perciò tendono ad accumularsi, migliorando le condizioni anche strutturali e favorendo l'aumento di produzione. Il discreto contenuto in silicati colloidali, « geli » e « soli », fa sì che le *mezze savenelle* possiedano un potere assorbente che basta ad evitare disperdimenti e dilavamenti dannosi, quali si verificano invece nei terreni più tipicamente calcarei e silicei.

Anche la colorazione oscura, che assorbe maggior quantità di calore, favorisce la fertilità.

Caratteristica di questi terreni è la costante presenza del calcare, in quantità tale da evitare o attenuare i difetti di compattezza.

*Savenelle o terre rosse.* — Questo gruppo di terreni corrisponde al grado estremo di decalcificazione e di ferrettizzazione. La loro origine è attribuita dalla maggioranza dei geologi alla continuata azione di erosione chimica dei calcari: ma si ammette anche un'origine poligenica da parte di condizioni di ambiente che possono essere le più varie.

<sup>(1)</sup> I numeri romani che accompagnano la denominazione delle zone sono quelli risultanti dall'elenco delle zone agrarie dell'Emilia - Cfr. ISTITUTO CENTRALE DI STATISTICA - « Annali di Statistica » - serie VI, volume V, 1929: *Le caratteristiche delle zone agrarie del Regno* ed « Annali di Statistica » - serie VI, volume XXII, 1932: *Revisione delle zone agrarie secondo la circoscrizione amministrativa dei Comuni in esse compresi al 21 aprile 1931-IX.*

<sup>(2)</sup> Successivamente, per un più preciso arrotondamento, le superfici territoriali dei comuni di Gemmano e di Sarsina sono aumentate di un ettaro.

<sup>(3)</sup> Nuova denominazione assunta dal comune di San Màuro di Romagna (R. D. 22 settembre 1932, n. 1350).

<sup>(4)</sup> Nuova denominazione assunta dal comune di Savignano di Romagna (R. D. 4 agosto 1933, n. 1190).

<sup>(5)</sup> Cfr. A. DRAGHETTI - *Appunti geologico-stratigrafici sull'Appennino Roma-*

*gnolo in rapporto alla giacitura e costituzione dei terreni agrari* - Forlì - Tipografia Valbonesi - 1928.

Dal punto di vista geologico (Cfr. A. DRAGHETTI - *L'ambiente in cui si svolge la cerealicoltura romagnola* - in « L'Italia Agricola » del dicembre 1927-VI) i terreni della Romagna appartengono solo in minima parte al *secondario superiore* (sopra cretaceo ad arenarie compatte, tipo pietra forte e argille scagliose: Colle Carnaio-S. Umberto, Alto Lamone); in assoluta prevalenza sono invece le formazioni *terziarie* e *quaternarie*. L'*Eocene* si estende per una larga fascia, a limiti poco chiari, nell'alto Appennino ed è caratterizzato da arenarie compatte, tipo *alberese*. Il *Miocene*, coll'enorme sviluppo delle formazioni marnoso-calcaree e marnoso-argillose, occupa tutto il medio Appennino ed è delimitato dalle formazioni *plioceniche* collinari al limite della pianura. La parte alta della pianura romagnola appartiene al quaternario attuale; al quaternario appartengono pure non pochi terreni del corso montano inferiore dei fiumi, che si presentano in formazioni terrazziane, costituitesi in seguito alla corrosione dei sollevamenti trasversali alle vallate attuali, i quali, durante il Pliocene e il Quaternario antico, interrompevano a guisa di enormi dighe il corso degli attuali torrenti romagnoli.



Qualunque sia la loro origine, le terre rosse sono caratterizzate da un notevolissimo contenuto in argilla e ferro, e dall'assenza assoluta di carbonato di calcio.

Esse sono prevalentemente diffuse nella pianura; in quantità minore si trovano nell'alto Appennino ed in misura ancora minore nel medio Appennino, ove il grande sviluppo delle marne e l'alto contenuto in calce delle rocce rendono lungo e difficile il processo di decalcificazione. Qui, inoltre, si trovano, nella terra fine delle *savenelle*, anche tracce di carbonati.

Si deve infine far parola dei *terreni sterili* per natura chimica, nei quali attecchisce solo una flora poverissima e sparuta di alofite e di xerofite. Si tratta di formazioni di origine pelagica, ricchissime di argilla colloidale, le quali, a contatto con gli agenti atmosferici, manifestano un complesso di caratteri (franosità, impermeabilità, ecc.) decisamente contrari all'attecchimento ed alla vegetazione delle piante; inoltre, la reazione eccessivamente alcalina, il potere assorbente esagerato, per l'abbondante contenuto colloidale, il notevole potere riducente dovuto al contenuto in solfuri e, in casi frequenti, l'eccesso di sali osmoticamente attivi, sono altrettante condizioni dannosissime per la vegetazione.

Rispetto alle quattro classi di produttività, stabilite per la catastazione agraria, le principali qualità di coltura possono ritenersi ripartite, nella Provincia, secondo le percentuali approssimative seguenti:

PROSPETTO N. 1.

CLASSI DI TERRENO	SEMINATIVI		PRATI PERMANENTI	PRATI-PASCOI PERMANENTI	PASCOI PERMANENTI	COLTURE LEGNOSE SPECIALIZZATE
	semplici	con piante legnose				
1	2	3	4	5	6	7
I . . . . .	17	40	—	—	10	43
II . . . . .	62	36	—	—	57	32
III . . . . .	16	19	52	—	25	22
IV . . . . .	5	5	48	—	8	3
	100	100	100	—	100	100

III. — POPOLAZIONE - AZIENDE AGRICOLE - BESTIAME.

6. Popolazione. — Con i censimenti del 1911, 1921 e 1931 è stata accertata, per la provincia di Forlì, la seguente popolazione:

PROSPETTO N. 2.

CENSIMENTI	POPOLAZIONE PRESENTE (*)		POPOLAZIONE RESIDENTE (*)
	in complesso	densità per km. <sup>2</sup>	
1	2	3	4
1911 (10 giugno) . . . . .	358.540	123	367.364
1921 (1° dicembre) . . . . .	391.026	134	397.178
1931 (21 aprile) . . . . .	422.831	145	430.939

(\*) Riferita alla circoscrizione territoriale esistente alla data del censimento 1931.

La *popolazione presente*, nel ventennio considerato, è aumentata di 64.291 abitanti, e cioè del 17,9 %, con una rata annua media di incremento, dal 1911 al 1931, dell'8,3 per mille (6,6 nel Regno, vecchi confini).

(<sup>1</sup>) A dare più completa notizia degli elementi che hanno influito sulle variazioni della popolazione della provincia di Forlì si espongono, qui sotto, i dati (medie annuali) relativi al movimento naturale della popolazione stessa nel triennio 1910-1912 e nel biennio 1930-1931 (cifre proporzionali a 1.000 abitanti) per regioni agrarie e per il complesso della Provincia:

PERIODI	PROVINCIA	MONTAGNA	COLLINA	PIANURA
1	2	3	4	5
Natalità . . . . .	{ 1910-12 . . . . . 37,6 1930-31 . . . . . 25,8	{ 36,2 27,4	{ 40,9 30,2	{ 36,6 22,8
Mortalità . . . . .	{ 1910-12 . . . . . 20,0 1930-31 . . . . . 12,9	{ 20,2 18,6	{ 21,2 14,8	{ 19,3 12,2
Eccedenza . . . . .	{ 1910-12 . . . . . 17,7 1930-31 . . . . . 12,3	{ 16,0 13,8	{ 19,7 15,9	{ 17,2 10,6

Si fa presente che nel complesso del Regno si ebbe una natalità del 32,4 per mille nel 1910-12 e del 25,7 nel 1930-31; una mortalità, rispettivamente, del 19,8 e del 14,3 ed un'eccedenza del 12,6 e dell'11,4.

Nella provincia di Forlì la natalità e la mortalità del 1910-12 e l'eccedenza dei nati dei due periodi considerati risultano alquanto più elevate di quelle del Regno; la natalità e la mortalità del 1930-31 risultano invece più basse.

Dal confronto fra i dati delle tre regioni agrarie risulta che tutti i coefficienti

La *densità* è passata, pertanto, da 123 abitanti per chilometro quadrato nel 1911 a 145 nel 1931. Tale densità è superiore a quella del Regno (133) e supera, nel Compartimento dell'Emilia, quella delle provincie di Parma (108), Piacenza (112) e Ferrara (140).

La densità sale a 363 abitanti per km.<sup>2</sup> nella zona agraria dell'«Alta pianura litoranea di Rimini» (XXIII). La zona XXI (Alta pianura di Forlì), che comprende il Capoluogo, ha una densità di 266 abitanti per km.<sup>2</sup> (<sup>1</sup>).

La popolazione è stata censita nei centri per il 42,9 % (181.198 abitanti); nelle case sparse per il restante 57,1% (241.633 ab.); dislocata per il 14,4 % nella montagna (61.001 ab.); per il 23,9 % nella collina (101.163 ab.) e per il 61,7 % nella pianura (260.667 ab.) (<sup>2</sup>).

La maggiore percentuale della popolazione censita nei centri si ha nella pianura (50,9 %); quella della popolazione censita nelle case sparse nella collina (75,5 %).

Più specificatamente essa è distribuita, nei Comuni classificati per importanza demografica e per regioni agrarie, come dal prospetto seguente:

PROSPETTO N. 3.

ABITANTI	Numero dei Comuni	POPOLAZIONE			
		complessiva	%	dei centri	delle case sparse
1	2	3	4	5	6
PROVINCIA					
Fino a 500	—	—	—	—	—
da 501 » 1.000	3	4.576	1,1	742	3.834
» 1.001 » 2.000	8	19.381	4,6	6.724	12.657
» 2.001 » 3.000	18	70.080	16,6	19.905	50.175
» 3.001 » 5.000	14	102.828	24,3	37.119	65.709
» 5.001 » 10.000	4	42.815	10,1	16.664	26.151
» 10.001 » 25.000	—	—	—	—	—
» 25.001 » 50.000	3	183.151	43,3	100.044	83.107
» 50.001 » 100.000	—	—	—	—	—
oltre 100.000	—	—	—	—	—
Totale . . . . .	50	422.831	100,0	181.198	241.633
REGIONE DI MONTAGNA					
Fino a 500	—	—	—	—	—
da 501 » 1.000	1	1.999	3,3	292	1.707
» 1.001 » 2.000	1	2.860	4,7	1.293	1.567
» 2.001 » 3.000	6	23.808	39,0	9.139	14.669
» 3.001 » 5.000	3	21.941	36,0	10.282	11.659
» 5.001 » 10.000	1	10.393	17,0	2.797	7.596
» 10.001 » 25.000	—	—	—	—	—
» 25.001 » 50.000	—	—	—	—	—
» 50.001 » 100.000	—	—	—	—	—
oltre 100.000	—	—	—	—	—
Totale . . . . .	12	61.001	100,0	23.803	37.198
REGIONE DI COLLINA					
Fino a 500	—	—	—	—	—
da 501 » 1.000	2	2.577	2,5	450	2.127
» 1.001 » 2.000	5	11.492	11,4	3.610	7.882
» 2.001 » 3.000	7	26.379	26,1	5.268	21.111
» 3.001 » 5.000	6	50.323	49,7	11.335	38.988
» 5.001 » 10.000	1	10.392	10,3	4.138	6.254
» 10.001 » 25.000	—	—	—	—	—
» 25.001 » 50.000	—	—	—	—	—
» 50.001 » 100.000	—	—	—	—	—
oltre 100.000	—	—	—	—	—
Totale . . . . .	21	101.163	100,0	24.801	76.362

riguardanti la regione di collina sono più elevati di quelli delle regioni di pianura e di montagna.

Paragonando, infine, i dati dei due periodi si rileva che dal 1910-12 al 1930-31 tutti i coefficienti presentano sensibile diminuzione.

Per notizie particolareggiate sulle variazioni della popolazione e della sua struttura, vedasi: ISTITUTO CENTRALE DI STATISTICA - VII Censimento generale della Popolazione - 21 aprile 1931-IX - Vol. III Fascicolo 37 - Provincia di Forlì - Roma, Istituto Poligrafico dello Stato, 1934-XII.

(<sup>2</sup>) Nel quadro I-1 della tavola II e nel quadro I-2 della tavola III sono riportati i dati relativi alla popolazione *agglomerata e sparsa* (per le definizioni vedasi: VII Censimento generale della Popolazione - Vol. I « Relazione preliminare », pag. 36). Poichè successivamente alla formazione delle tavole è stata ultimata l'elaborazione dei dati riguardanti i centri dei Comuni e delle Frazioni di Censimento (vedasi il volume VII del censimento suddetto, « Elenco dei Centri per Comuni e Frazioni di Censimento ») si è creduto opportuno di fare riferimento in questo paragrafo alla popolazione censita nei centri ed a quella censita in case sparse. E siccome il criterio usato nel determinare la popolazione dei centri differisce da quello seguito per calcolare la popolazione agglomerata, così ne consegue che i dati sopra riportati riguardanti la popolazione dei centri e delle case sparse non corrispondano a quelli della popolazione agglomerata e sparsa contenuti nelle tavole II e III.

Segue: PROSPETTO N. 3.

ABITANTI	Numero del Comuni	POPOLAZIONE			
		complessiva	%	dei centri	delle case sparse
1	2	3	4	5	6
<b>REGIONE DI PIANURA</b>					
Fino a 500	—	—	—	—	—
da 501 » 1.000	—	—	—	—	—
» 1.001 » 2.000	—	—	—	—	—
» 2.001 » 3.000	2	5.029	1,9	1.821	3.208
» 3.001 » 5.000	5	19.898	7,6	5.498	14.395
» 5.001 » 10.000	5	30.564	11,7	15.502	15.062
» 10.001 » 25.000	2	22.030	8,5	9.729	12.301
» 25.001 » 50.000	—	—	—	—	—
» 50.001 » 100.000	3	183.151	70,3	100.044	83.107
oltre 100.000	—	—	—	—	—
<b>Totale</b>	<b>17</b>	<b>260.667</b>	<b>100,0</b>	<b>132.594</b>	<b>128.073</b>

Dal prospetto si rileva che nel 1931 il maggior numero dei Comuni della Provincia si ha nella categoria con 3.001-5.000 abitanti (18 Comuni col 16,6 % di popolazione); per la regione di montagna nella stessa categoria (6 Comuni col 39,0 % di popolazione); per la regione di collina pure nella stessa categoria (7 Comuni col 26,1 % di popolazione); per la regione di pianura nelle due categorie con 3.001-5.000 e con 5.001-10.000 abitanti (5 Comuni, rispettivamente col 7,6 % e con l'11,7 % di popolazione).

Il maggior numero di abitanti della Provincia si riscontra nella categoria di Comuni con 50.001-100.000 abitanti (43,3 % della popolazione, distribuita in 3 Comuni), per la regione di montagna nella categoria di Comuni con 3.001-5.000 abitanti (39,0 % della popolazione in 6 Comuni); per la regione di collina nella categoria di Comuni con 5.001-10.000 abitanti (49,7 % della popolazione in 6 Comuni); per la regione di pianura nella categoria di Comuni con 50.001-100.000 abitanti si verifica lo stesso fenomeno già notato nella Provincia con 70,3 % della popolazione in 3 Comuni.

La popolazione censita nei centri presenta i massimi valori assoluti nella categoria di Comuni con 50.001-100.000 abitanti nella Provincia e nella regione di pianura; nella categoria di Comuni con 5.001-10.000 abitanti nelle regioni di montagna e di collina.

La popolazione censita in case sparse è più numerosa nella categoria di Comuni con 50.001-100.000 abitanti, nella Provincia e nella regione di pianura; nella categoria di Comuni con 3.001-5.000 abitanti, nella regione di montagna; nella categoria di Comuni con 5.001-10.000 abitanti, nella regione di collina.

**7. Popolazione agricola.** — Il carattere fondamentale agricolo dell'economia della Provincia è messo in evidenza dall'elevata percentuale della popolazione attiva avente rapporto con l'agricoltura. Alla data dell'ultimo censimento generale della popolazione (21 aprile 1931), risultava addetto all'agricoltura il 62,0 % della popolazione presente di 10 anni e più che esercitava una professione.

L'elevato grado di ruralità della popolazione è provato anche dal numero delle famiglie il cui capo è addetto all'agricoltura (50,8 % del totale delle famiglie) e dal numero dei componenti di esse (61,9 % del totale dei componenti le famiglie di qualsiasi condizione sociale).

Molto intensa è la partecipazione della donna all'attività agricola: sul totale degli addetti all'agricoltura le donne figurano nella proporzione del 21,0 %.

Fra le varie sottoclassi professionali dell'agricoltura, la più rappresentata è quella dei coloni (57,3 % del totale degli agricoltori); seguono a notevole distanza i conducenti terreni propri (20,4 %) ed i braccianti e giornalieri di campagna (18,2 %). I fittavoli e subaffittuari costituiscono il 2,0%; i salariati ed obbligati l'1,4%. Gli altri addetti all'agricoltura (zootecnia, silvicoltura, ecc.) rappresentano lo 0,7 % complessivamente.

Da zona a zona la fisionomia della popolazione rurale non presenta variazioni molto notevoli. In generale si rileva che la conduzione a colonia è più diffusa nelle zone della regione di montagna e specialmente nella zona « sub-appenninica di Rocca San Casciano », dove le famiglie aventi a capo un colono raggiungono la proporzione del 57,8%. Detta percentuale scende al 45,3% nella regione di collina ed al 38,1 % in quella di pianura.

Le famiglie dei conducenti terreni propri risultano invece in maggiore proporzione nelle zone della regione di collina e fra queste nella « bassa collina di Rimini » (35,7%); seguono la regione di pianura col 21,5 % e quella di montagna col 16,7 %.

L'economia capitalistica, che si vale dell'impiego di personale a salario, è più frequente nella regione di pianura, dove le famiglie aventi a capo un giornaliero, raggiungono il 35,9 %. Fra le zone della regione di pianura la più elevata percentuale di famiglie di giornalieri di campagna (39,5 %) si riscontra nell'« Alta pianura di Forlì ». Nelle regioni di montagna e di collina le famiglie di giornalieri costituiscono rispettivamente il 24,7 ed il 22,5 %.

**8. Aziende agricole.** — Nella valutazione dei dati provvisorii delle tavole II e III, occorre tener presenti le definizioni indicate nelle « Avvertenze ». Il censimento agricolo del 19 marzo 1930, infatti, considerava « aziende » anche i più piccoli appezzamenti di terreno, come i giardini, i piccoli orti familiari, ecc., che non hanno carattere di azienda agricola vera e propria. Ciò potrebbe portare ad un'alterazione notevole nell'ordine di importanza delle aziende, per gruppi di ampiezza, quali sono indicate nelle tavole soprari-cordate.

In queste sono riportati i dati provvisorii. Successivamente alla formazione delle tavole stesse furono accertati i dati definitivi, che si discostano sensibilmente dai primi.

Da tali risultati definitivi (1), che si riportano nel prospetto n. 4, si rileva che la superficie censita, costituente l'89,6 % della superficie territoriale della Provincia, era divisa in 34.453 aziende. I gruppi di aziende, con superficie sino a 50 ettari, comprendono complessivamente il 99,4 % delle aziende della Provincia, testimoniando in tal modo del notevole grado di appoderamento del terreno. Lo 0,6 % rimanente comprende 228 aziende, così distribuite: 187, cioè lo 0,5 %, con superficie da 50,01 a 100 ettari; 37, cioè lo 0,1 %, con superficie da 100,01 a 200 ettari e 4 con superficie da 200,01 a 500 ettari.

Degno di nota il fatto che delle 41 aziende con superficie superiore ai 100 ettari, 39 sono nella regione di montagna e solamente 2 nella regione di pianura (1 nella zona XXII ed 1 nella XXIII); e che nelle zone XIX (collina) e XXI, XXII e XXIII (pianura) non sono state censite aziende con superficie da 50,01 a 100 ettari.

Per quanto riguarda la percentuale di frequenza dei più importanti dei suddetti gruppi nelle diverse zone, si osserva: le aziende con superficie da 5,01 a 10 ettari vanno da un massimo del 28,8 % nella zona XXIV ad un minimo del 14,2 % nella XVI; quelle con superficie da 1,01 a 3 ettari segnano un massimo del 33,5 % nella zona XXII ed un minimo del 18,4 % nella XVI; quelle con superficie da 10,01 a 20 ettari toccano un massimo del 30,4 % nella zona XVII ed un minimo del 9,8 % nella XIX. Quelle con superficie da 3,01 a 5 ettari offrono oscillazioni minori, passando da un massimo del 16,9 % nella zona XIX ad un minimo del 6,5 % nella XVII. Differenze più notevoli si riscontrano nel gruppo di aziende con superficie da 20,01 a 50 ettari, raggiungendosi un massimo del 30,0 % nella zona XVI ed un minimo dello 0,4 % nella XIX; meno rilevanti invece nel gruppo delle piccolissime, con superficie da 0,50.01 ad 1 ettaro, le quali presentano un massimo del 14,1 % nella zona XXII ed un minimo del 3,7 % nella XVI.

Il prospetto che più avanti si riporta mostra come, pur essendo numericamente molto rappresentata la piccolissima azienda, di superficie non superiore ai 5 ettari, le due classi

(1) Cfr. ISTITUTO CENTRALE DI STATISTICA. — *Censimento generale dell'Agricoltura - 19 marzo 1930-VIII.* - Vol. II. - *Censimento delle aziende agricole. Parte 2ª, Tavole.* - Roma, Istituto Poligrafico dello Stato, 1935-XIII.

d'ampiezza economicamente più importanti siano quelle con estremi di superficie da oltre 5 a 20 ettari. Rientrano in esse oltre i quattro decimi delle aziende e circa i sei decimi della superficie. Notevole anche l'importanza della media azienda, con limiti di estensione da oltre 20 a 50 ettari, coprendo essa più di un quinto della superficie.

Nei gruppi delle aziende con superficie sino a 3 ettari, la forma di conduzione prevalente è la economia diretta; predomina invece la conduzione a colonia in tutti gli altri gruppi aventi ampiezza superiore ai 3 ettari. Poco diffusa è la conduzione in affitto e minima è la conduzione mista; questa non è rappresentata nelle aziende con superficie superiore ai 50 ettari.

La proporzione delle quattro forme di conduzione, in rapporto col numero totale delle aziende e con la superficie complessiva occupata, risulta la seguente: le aziende in economia diretta rappresentano numericamente il 36,1% ed occupano il 18,0% della superficie censita; le aziende in affitto comprendono, rispettivamente, il 4,1 e l'1,7%; quelle a colonia il 58,4 e il 79,6% ed infine quelle a conduzione mista l'1,4 e lo 0,7%.

PROSPETTO N. 4.

AMPIEZZA DELLE AZIENDE IN HA.	FORMA DI CONDUZIONE									
	Economia diretta		Affitto		Colonia		Mista		In complesso	
	N.	ha.	N.	ha.	N.	ha.	N.	ha.	N.	ha.
1	2	3	4	5	6	7	8	9	10	11

Cifre assolute

Sino a 1 ha.	4.360	2.087,89	646	300,37	1.386	825,78	93	57,59	6.485	3.271,08
da 1,01 a 3 »	3.868	7.425,09	393	697,82	2.409	4.958,16	184	337,11	6.849	13.413,18
» 3,01 a 5 »	1.614	6.446,38	120	488,49	2.385	9.619,37	76	298,30	4.145	16.852,64
» 5,01 a 10 »	1.587	11.316,58	168	1.244,33	6.456	48.856,05	66	453,70	8.277	61.870,66
» 10,01 a 20 »	784	10.041,82	85	1.140,40	5.666	78.749,28	39	545,60	6.524	90.477,10
» 20,01 a 50 »	252	7.307,22	18	353,97	1.674	48.544,85	6	163,99	1.945	56.370,08
» 50,01 a 100 »	22	1.448,53	-	-	165	11.184,98	-	-	187	12.638,51
» 100,01 a 500 »	4	800,28	1	103,66	36	4.807,15	-	-	41	5.718,09
oltre 500 »	-	-	-	-	-	-	-	-	-	-
Totale...	12.436	46.873,79	1.426	4.334,04	20.127	207.540,62	404	1.856,29	34.453	260.604,74

Percentuali

Sino a 1 ha.	35,0	4,5	45,3	6,9	6,9	0,4	20,0	3,1	18,8	1,3
da 1,01 a 3 »	31,1	15,8	27,5	16,1	12,0	2,4	39,7	18,2	19,9	5,1
» 3,01 a 5 »	13,0	13,8	8,4	11,3	11,6	4,6	16,4	16,1	12,0	6,5
» 5,01 a 10 »	12,8	24,1	11,8	28,7	32,1	23,5	14,2	24,4	24,0	23,7
» 10,01 a 20 »	5,9	21,4	6,0	26,3	28,1	38,0	8,4	29,4	18,9	34,7
» 20,01 a 50 »	2,0	15,6	0,9	8,2	8,3	23,4	1,3	8,5	5,7	21,6
» 50,01 a 100 »	0,2	3,1	-	-	0,8	5,4	-	-	0,6	4,9
» 100,01 a 500 »	-	1,7	0,1	2,5	0,2	2,3	-	-	0,1	2,2
oltre 500 »	-	-	-	-	-	-	-	-	-	-
Totale...	100,0	100,0	100,0	100,0	100,0	100,0	100,0	100,0	100,0	100,0

9. Bestiame. — Il patrimonio zootecnico della Provincia — al censimento del 19 marzo 1930 — era costituito da 254.095 capi di bestiame così ripartiti: 19.173 equini, 112.567 bovini, 68.949 suini, 51.047 ovini, 2.359 caprini, con una densità, per km.<sup>2</sup> di superficie agraria e forestale, di 7,2 equini; 42,1 bovini; 25,8 suini; 19,1 ovini; 0,9 caprini (1).

Le zone xxii e xvi segnano rispettivamente la più alta e la più bassa densità di equini per km.<sup>2</sup>: 14,8 e 3,1 capi. Per i bovini, la zona xxi segna la più alta densità (91,5) e la zona xvi la più bassa (19,0). Le zone xxi e xix segnano, rispettivamente, la più alta (62,1) e la più bassa densità di suini per km.<sup>2</sup> (8,4). I detti estremi si verificano, per gli ovini, nelle zone xvi (50,3) e xxi (1,3), e per i caprini, nella zona xxiii (1,4) e nelle zone xvii e xxi (0,4).

Confrontando i risultati del censimento del 1930 con quelli del censimento del 1908, si constata un aumento di 35.547 capi di bestiame: i bovini sono aumentati del 18,8%; i suini del 118,2%; gli equini invece sono diminuiti del 2,5%; gli ovini del 20,6% ed i caprini del 71,3%.

Non tutte le zone hanno concorso, ugualmente e nello stesso senso, a determinare gli incrementi ed i decrementi percentuali suddetti. Infatti, per gli equini si passa da un incremento massimo del 10,5% (zona xx) ad un decremento, anch'esso massimo, del 23,5% (zona xvii). Per i bovini, l'incremento si è verificato

ovunque, con un massimo del 31,9% nella zona xix e un minimo dello 0,1% nella zona xvi. Per i suini — fatta eccezione della zona xxiii, che ha segnato un decremento dell'8,3% — si può constatare un aumento generale, di cui le zone xxi e xxii rivelano, rispettivamente, il più alto e più basso grado: 404,3% e 17,1%. Per gli ovini, all'infuori che nella zona xxii, dove si è avuto l'unico incremento (39,2%), si ha una diminuzione, contenuta tra il 78,4% e il 6,2%, nelle zone xxi e xvi, rispettivamente. Per i caprini, si passa da un incremento massimo del 325,3% (zona xxiii) ad un decremento, anch'esso massimo, del 93,3% (zona xvi).

Le categorie di bovini hanno concorso in vario modo a determinare l'incremento segnalato: infatti, i vitelli e le vitelle sono aumentati del 23,3%, le manzette, manze, giovenche e vacche del 32,6% ed i torelli e tori dell'88,7%; i manzi e buoi sono diminuiti, invece, del 15,5%.

Fatta eccezione della zona xxiii, che ha subito un decremento dello 0,4%, le altre zone hanno segnato un incremento generale di vitelle e vitelli sotto l'anno, con un massimo dell'88,5% nella zona xvii, e con un minimo del 4,4% nella zona xxii.

Le manzette, manze, giovenche e vacche sono aumentate ovunque, con un massimo dell'86,4% nella zona xvii, e con un minimo del 10,9% nella zona xvi. Solamente nelle zone xxi e xxiv si sono verificati incrementi di manzi e buoi, rispettivamente del 19,1% e del 4,7%; nelle altre zone, si passa da un decremento minimo del 2,7% (zona xix) ad un massimo del 33,4% (zona xvi). Fatta eccezione della zona xxiii, che ha subito una riduzione del 32,4%, i torelli e tori hanno segnato ovunque un aumento, massimo nella zona xviii e minimo nella zona xvi.

CONFRONTI FRA I CENSIMENTI DEL BESTIAME DEL 1908 E DEL 1930.

PROSPETTO N. 5.

SPECIE	DIFFERENZE							
	Assolute				Percentuali			
	PROVIN- CIA	Montagna	Collina	Planura	PROVIN- CIA	Montagna	Collina	Planura
1	2	3	4	5	6	7	8	9
Bovini . . . . .	+ 17.826	+ 2.441	+ 6.145	+ 9.240	+ 18,8	+ 12,0	+ 25,7	+ 18,3
Equini . . . . .	- 494	- 290	- 318	+ 109	- 2,5	- 8,8	- 6,0	+ 1,0
Suini . . . . .	+ 37.353	+ 8.779	+ 10.526	+ 18.048	+ 118,2	+ 96,3	+ 133,4	+ 123,7
Ovini . . . . .	- 18.283	- 4.798	- 5.684	- 2.851	- 20,6	- 12,3	- 32,0	- 37,1
Caprini . . . . .	- 5.855	- 6.568	+ 347	+ 366	- 71,3	- 92,1	+ 62,6	+ 69,7
Bovini:								
Vitelli e vitelle sotto l'anno . . . . .	+ 6.254	+ 1.527	+ 1.790	+ 2.987	+ 23,3	+ 39,6	+ 28,6	+ 17,
Manzette, manze, giovenche e vacche . . . . .	+ 13.959	+ 2.972	+ 4.540	+ 6.447	+ 32,6	+ 33,3	+ 52,9	+ 25,5
Manzi e buoi . . . . .	- 3.668	- 2.179	- 1.143	- 346	- 15,5	- 30,4	- 12,8	- 4,6
Torelli e tori . . . . .	+ 1.281	+ 121	+ 958	+ 202	+ 88,7	+ 31,3	+ 541,2	+ 22,9

DISTRIBUZIONE PERCENTUALE DEL BESTIAME FRA LE VARIE SPECIE DI ANIMALI NEI CENSIMENTI DEL 1908 E DEL 1930.

PROSPETTO N. 6.

SPECIE	DIFFERENZE							
	CENSIMENTO 1908				CENSIMENTO 1930			
	PROVIN- CIA	Montagna	Collina	Planura	PROVIN- CIA	Montagna	Collina	Planura
1	2	3	4	5	6	7	8	9
Bovini . . . . .	43,3	25,8	43,4	59,8	44,3	29,0	45,4	54,6
Equini . . . . .	9,0	4,2	9,4	13,2	7,6	3,8	7,4	10,3
Suini . . . . .	14,5	11,5	14,3	17,3	27,1	22,8	27,8	29,9
Ovini . . . . .	29,4	49,5	31,9	9,1	20,1	43,7	18,1	4,4
Caprini . . . . .	3,8	9,0	1,0	0,6	0,9	0,7	1,3	0,3
Bovini:								
Vitelli e vitelle sotto l'anno . . . . .	23,4	18,9	26,2	33,2	29,4	23,6	26,8	33,0
Manzette, manze, giovenche e vacche . . . . .	45,1	43,9	35,9	50,0	50,4	52,3	43,6	53,1
Manzi e buoi . . . . .	25,0	35,3	37,2	15,0	17,8	21,9	25,8	12,1
Torelli e tori . . . . .	1,5	1,9	0,7	1,8	2,4	2,2	3,3	1,8
Totale...	100,0	100,0	100,0	100,0	100,0	100,0	100,0	100,0

(1) Per notizie particolareggiate sulla consistenza del bestiame e sulla sua composizione qualitativa, vedasi: ISTITUTO CENTRALE DI STATISTICA - Censimento generale



IV. — SUPERFICI.

**10. Provincia** — La provincia di Forlì ha una complessiva superficie di 291.002 ettari, dei quali 267.130 (91,8 %) rappresentano la superficie agraria e forestale. Questa è costituita da seminativi semplici e con piante legnose per il 70,6 %, da boschi per il 16,7 %, da pascoli permanenti per l'8,3 %, da colture legnose specializzate per il 2,2 %, da incolti produttivi per il 2,2 % e da prati permanenti per una percentuale trascurabile.

Il 90,4 % della superficie a seminativi è occupato dalle coltivazioni avvicendate, rappresentate per il 55,6 % dai cereali, per il 36,0 % dalle foraggere, per il 5,2 % dalle coltivazioni non industriali, per il 3,1 % dalle coltivazioni industriali. Lo 0,1 % della superficie delle coltivazioni avvicendate è coperto dai riposi.

Il frumento ed il granoturco maggengo occupano, rispettivamente, il 79,2 % ed il 15,1 % della superficie a cereali. Le coltivazioni industriali sono prevalentemente rappresentate dalla barbabietola da zucchero (68,8 %), dalla canapa (19,1 %) e dal tabacco (8,5 %). Tra le coltivazioni non industriali prevalgono la patata (30,2 %), la fava da seme (29,4 %), il pomodoro (13,0 %) ed il cece (5,9 %). Le foraggere sono distribuite per l'89,7 % nei prati avvicendati e per il 10,3 % negli erbai annuali. I prati avvicendati sono formati da erba medica (61 %), da trifoglio pratense (12 %), da sulla (10 %), da lupinella (8 %), da erba medica e sulla (5 %), da trifoglio pratense e sulla (2 %), da erba medica e trifoglio pratense (2 %), da erba medica e lupinella e da lupinella e sulla consociate per una percentuale trascurabile; gli erbai annuali sono costituiti in prevalenza da barbabietola da foraggio e da fieno greco.

Della superficie a seminativi le coltivazioni permanenti occupano lo 0,5 %, le coltivazioni intercalari il 2,9 % e le tare e gli spazi sotto le arborature il 9,1 %.

Della superficie a colture legnose specializzate i vigneti occupano il 45,7 %, i frutteti il 29,5 %, i canneti il 9,7 %, gli oliveti il 9,0 %, i vivai lo 0,9 %, i gelseti lo 0,2 %, i vincheti lo 0,1 %, le piante ornamentali una percentuale trascurabile e le tare il 4,9 %.

A formare il complesso della superficie agraria e forestale della Provincia la regione di montagna partecipa per il 35,0 %, quella di collina per il 31,8 % e quella di pianura per il 33,2 %.

I seminativi sono per il 22,7 % nella regione di montagna, per il 34,4 % nella regione di collina e per il 42,9 % nella regione di pianura. Mentre le coltivazioni avvicendate sono distribuite per il 23,4 % nella prima regione, per il 34,3 % nella seconda e per il 42,3 % nella terza, le singole coltivazioni sono distribuite, rispettivamente, nelle tre regioni secondo le percentuali seguenti: cereali 23,3, 36,7 e 40,0; piante industriali 5,2, 3,2 e 91,6; piante non industriali 52,7, 18,0 e 29,3; foraggere 20,4, 35,8 e 43,8; permanenti 16,9, 16,1 e 67,0; intercalari 11,2, 26,6 e 62,2. I riposi si trovano solo nella regione di montagna.

Le colture legnose specializzate sono nella regione di montagna per il 10,5 %, nella regione di collina per il 24,8 % e nella regione di pianura per il 64,7 %; le singole colture rispettivamente sono distribuite nelle tre regioni secondo le percentuali seguenti: vigneti 14,1, 31,8 e 54,1; oliveti 4,4, 65,3 e 30,3; frutteti 2,3, 1,5 e 96,2; canneti 25,0, 27,6 e 47,4. I gelseti ed i vivai sono nella regione di montagna, rispettivamente, per il 44,4 e 5,7 % e nella regione di pianura per il 55,6 e 94,3 %. Le piante ornamentali ed i vincheti sono solamente nella regione di pianura.

Le altre qualità di coltura sono ripartite fra le regioni di montagna, di collina e di pianura secondo le percentuali seguenti: pascoli permanenti 48,6, 38,4 e 13,0; boschi 81,6, 16,6 e 1,8; incolti produttivi 51,4, 46,6 e 2,0. I prati permanenti sono solamente nella regione di pianura.

Le tare e gli spazi sotto le arborature dei seminativi sono distribuiti per il 16,0 % nella regione di montagna, per il 36,1 % nella regione di collina e per il 47,9 % nella regione di pianura e le tare delle colture legnose specializzate, rispettivamente, per l'8,4, il 26,9 ed il 64,7 %.

In ciascuna regione agraria della Provincia le superfici, le qualità di coltura e le coltivazioni sono ripartite come è detto nei paragrafi seguenti.

**11. Regione agraria di montagna.** — La regione agraria di montagna ha la superficie territoriale di 105.035 ettari, dei quali 93.493 (89,0 %) rappresentano la superficie agraria e forestale. Questa è costituita da seminativi semplici e con piante legnose per il 45,7 %, da boschi per il 38,9 %, da pascoli permanenti per l'11,5 %, da incolti produttivi per il 3,2 % e da colture legnose specializzate per lo 0,7 %.

Il 93,2 % della superficie a seminativi è occupato dalle coltivazioni avvicendate, rappresentate per il 55,5 % dai cereali, per il 31,5 % dalle foraggere, per l'11,8 % dalle coltivazioni non industriali e per lo 0,7 % dalle coltivazioni industriali. Lo 0,5 % della superficie delle coltivazioni avvicendate è coperto dai riposi.

Il frumento, il granoturco maggengo e l'orzo occupano, rispettivamente, il 67,4, il 16,3 ed il 10,3 % della superficie a cereali. Le coltivazioni industriali sono rappresentate prevalentemente dal lino (46,9 %) e dalla canapa (39,2 %). Tra le coltivazioni non industriali prevalgono la patata (44,2 %), la fava da seme (27,3 %) ed il cece (9,0 %). Le foraggere sono distribuite nei prati avvicendati per l'82,1 % e negli erbai annuali per il 17,9 %. I prati avvicendati sono formati da erba medica (58 %), da lupinella (25 %), da trifoglio pratense (16 %) e da sulla (1 %); gli erbai annuali sono costituiti prevalentemente da barbabietola da foraggio e da avena.

Della superficie a seminativi le coltivazioni permanenti occupano lo 0,4 %, le coltivazioni intercalari l'1,4 % e le tare e gli spazi sotto le arborature il 6,4 %.

Della superficie a colture legnose specializzate i vigneti occupano il 61,5 %, i canneti il 23,2 %, i frutteti il 6,4 %, gli oliveti il 3,8 %, i gelseti lo 0,7 %, i vivai lo 0,5 % e le tare il 3,9 %.

Le principali qualità di coltura sono ripartite, per classi di terreno e per il complesso della regione, secondo le percentuali approssimative seguenti:

PROSPETTO N. 7.

CLASSI DI TERRENO	SEMINATIVI		PRATI PERMANENTI	PRATI- PASCOLI PERMANENTI	PASCOLI PERMANENTI	COLTURE LEGNOSE SPE- CIALIZZATE
	semplici	con piante legnose				
1	2	3	4	5	6	7
I . . . . .	10	49	—	—	21	60
II . . . . .	90	51	—	—	79	40
III . . . . .	—	—	—	—	—	—
IV . . . . .	—	—	—	—	—	—
	100	100	—	—	100	100

**12. Regione agraria di collina.** — La regione agraria di collina ha la superficie territoriale di 90.158 ettari, dei quali 84.959 (94,2 %) rappresentano la superficie agraria e forestale. Questa è costituita da seminativi semplici e con piante legnose per il 76,4 %, da pascoli permanenti per il 10,0 %, da boschi per l'8,7 %, da incolti produttivi per il 3,2 % e da colture legnose specializzate per l'1,7 %.

Il 90,3 % della superficie a seminativi è occupato dalle coltivazioni avvicendate, rappresentate per il 59,4 % dai cereali, per il 37,6 % dalle foraggere, per il 2,7 % dalle coltivazioni non industriali e per lo 0,3 % dalle coltivazioni industriali.

Il frumento ed il granoturco maggengo occupano, rispettivamente, il 79,7 ed il 17,6 % della superficie a cereali. Le coltivazioni industriali sono rappresentate in prevalenza dalla barbabietola da zucchero (56,7 %), dalla canapa (17,1 %) e dal tabacco (15,9 %). Fra le coltivazioni non industriali prevalgono la fava da seme (64,2 %) e la patata (12,7 %). Le foraggere sono distribuite nei prati avvicendati per l'89,8 % e negli erbai annuali per il 10,2 %. I prati avvicendati sono formati da erba medica (51 %), da sulla (20 %), da trifoglio pratense (15 %), da lupinella (7 %), da erba medica e sulla (4 %), da trifoglio pratense e sulla (2 %) da erba medica e trifoglio pratense (1 %) e in percentuale trascurabile.



rabile da *erba medica e lupinella* e da *lupinella e sulla* consociate; gli erbai annuali sono costituiti, prevalentemente, da *barbabietola da foraggio* e da *fieno greco*.

Della superficie a seminativi le *coltivazioni permanenti* occupano lo 0,2%, le *coltivazioni intercalari* il 2,2% e le *tare* e gli *spazi sotto le arborature* il 9,5%.

Della superficie a colture legnose specializzate i *vigneti* occupano il 58,5%, gli *oliveti* il 23,6%, i *canneti* il 10,8%, i *frutteti* l'1,8% e le *tare* il 5,3%.

Le principali qualità di coltura sono ripartite, per classi di terreno e per il complesso della regione, secondo le percentuali approssimative seguenti:

PROSPETTO N. 8.

CLASSI DI TERRENO	SEMINATIVI		PRATI PERMANENTI	PRATI-PASCOLI PERMANENTI	PASCOLI PERMANENTI	COLTURE LEGNOSE SPECIALIZZATE
	semplici	con piante legnose				
1	2	3	4	5	6	7
I . . . . .	24	32	—	—	—	52
II . . . . .	41	41	—	—	48	24
III . . . . .	31	22	—	—	52	18
IV . . . . .	4	5	—	—	—	6
	100	100	—	—	100	100

**13. Regione agraria di pianura.** — La regione agraria di pianura ha la *superficie territoriale* di 95.809 ettari, dei quali 88.678 (92,6%) rappresentano la *superficie agraria e forestale*. Questa è costituita da *seminativi semplici e con piante legnose* per il 91,3%, da *colture legnose specializzate* per il 4,3%, da *pascoli permanenti* per il 3,3%, da *boschi* per lo 0,9%, da *prati permanenti* per lo 0,1% e da *inculti produttivi* per lo 0,1%.

L'89,1% della superficie a seminativi è occupato dalle *coltivazioni avvicendate*, rappresentate per il 52,5% dai *cereali*, per il 37,3% dalle *foraggere*, per il 6,6% dalle *coltivazioni industriali* e per il 3,6% dalle *coltivazioni non industriali*.

Il *frumento* ed il *granoturco maggengo* occupano, rispettivamente, l'85,5% ed il 12,2% della superficie a cereali. Le coltivazioni industriali sono rappresentate prevalentemente dalla *barbabietola da zucchero* (72,6%), dalla *canapa* (18,1%) e dal *tabacco* (8,5%). Tra le coltivazioni non industriali prevalgono il *pomodoro* (41,2%), la *patata* (15,6%), la *fava da seme* (11,9%) ed il *fagiuolo* (11,0%). Le foraggere sono distribuite per il 93,2% nei *prati avvicendati* e per il 6,8% negli *erbai annuali*. I prati avvicendati sono formati da *erba medica* (70%), da *erba medica e sulla* (8%), da *trifoglio pratense* (7%), da *sulla* (6%), da *trifo-*

*glio pratense e sulla* (4%), da *erba medica e trifoglio pratense* (3%), da *lupinella* (2%) e da *erba medica e lupinella* in percentuale trascurabile; gli erbai annuali sono costituiti, prevalentemente, da *barbabietola da foraggio* e da *fieno greco*.

Della superficie a seminativi le *coltivazioni permanenti* occupano lo 0,8%, le *coltivazioni intercalari* il 4,1% e le *tare* e gli *spazi sotto le arborature* il 10,1%.

Della superficie a colture legnose specializzate i *frutteti* occupano il 43,9%, i *vigneti* il 38,3%, i *canneti* il 7,1%, gli *oliveti* il 4,2%, i *vivai* l'1,3%, i *gelseti* lo 0,1%, le *piante ornamentali* lo 0,1%, i *vincheti* lo 0,1% e le *tare* il 4,9%.

Le principali qualità di coltura sono ripartite, per classi di terreno e per il complesso della regione, secondo le percentuali approssimative seguenti:

PROSPETTO N. 9.

CLASSI DI TERRENO	SEMINATIVI		PRATI PERMANENTI	PRATI-PASCOLI PERMANENTI	PASCOLI PERMANENTI	COLTURE LEGNOSE SPECIALIZZATE
	semplici	con piante legnose				
1	2	3	4	5	6	7
I . . . . .	19	43	—	—	—	37
II . . . . .	31	30	—	—	1	35
III . . . . .	29	22	52	—	39	26
IV . . . . .	21	5	48	—	60	2
	100	100	100	—	100	100

**14. Confronti con il Catasto precedente.** — Per la provincia di Forlì non è possibile istituire confronti fra i dati della catastazione agraria attuale e quelli della catastazione del 1910, non avendo potuto questi ultimi, che non furono neppure pubblicati, servire di base per l'aggiornamento.

E pertanto si omette ogni raffronto.

V. — PRODUZIONI UNITARIE.

**15. I dati del Catasto 1929.** — L'esame dei dati del quadro v della tavola II (Provincia) permette di constatare come le produzioni unitarie dell'annata 1928-29 siano risultate per la gran parte delle colture inferiori a quelle del sessennio 1923-28 a causa dell'andamento eccezionalmente sfavorevole delle condizioni climatiche (1).

Risultarono di fatto superiori le sole produzioni del *frumento* (da q. 15,4 a q. 17,2), della *segale* (da q. 7,5 a q. 7,9), del *tabacco* (da q. 13,0 a q. 15,7), della *cicerchia* (da q. 5,3 a q. 5,5), della *lenticchia* (da q. 2,4 a q. 2,6).

(1) Il clima della provincia di Forlì — temperato nell'insieme — ha carattere continentale nelle zone dell'interno e nella regione di montagna, presso a poco come nelle altre provincie dell'Emilia; marittimo, e però prevalentemente mite, nelle zone verso il litorale adriatico.

Nel sessennio 1923-28 si sono avuti alcuni periodi estivi eccezionalmente siccitosi; l'invernata 1929 fu eccezionalmente fredda, come mostrano i dati termometrici seguenti:

MESI	FORLÌ						ROCCA SAN CASCIANO		VERGHERETO	
	1927		1928		1929		1929		1929	
	massima	minima	massima	minima	massima	minima	massima	minima	massima	minima
1	2	3	4	5	6	7	8	9	10	11
Gennaio . . . . .	11,4	— 3,0	18,0	0,0	5,0	— 7,8	6,0	— 9,0	11,2	— 9,0
Febbraio . . . . .	13,0	— 2,0	18,0	0,0	7,0	— 10,0	8,5	— 13,5	10,0	— 16,7
Marzo . . . . .	21,0	3,0	19,0	0,0	22,2	— 5,0	21,0	— 6,0	19,0	— 7,4
Aprile . . . . .	25,2	4,0	22,8	7,4	22,4	0,0	20,2	— 5,5	21,1	— 5,5
Maggio . . . . .	27,6	9,0	27,8	5,8	32,0	9,0	32,5	3,0	26,8	2,7
Giugno . . . . .	33,0	12,6	34,0	10,0	32,0	15,0	34,2	12,1	31,4	9,3
Luglio . . . . .	35,8	18,2	38,0	18,2	36,2	15,0	37,2	7,7	34,9	8,3
Agosto . . . . .	36,0	12,2	38,2	16,6	34,0	15,2	33,7	12,2	33,2	10,4
Settembre . . . . .	31,8	11,8	?	?	33,8	10,0	32,0	6,0	32,0	6,3
Ottobre . . . . .	23,6	7,4	?	?	26,4	4,0	25,0	3,8	27,7	2,8
Novembre . . . . .	23,6	0,0	20,0	1,8	15,6	1,0	15,5	1,2	20,1	— 1,5
Dicembre . . . . .	18,6	0,0	11,0	0,0	16,0	— 2,2	16,5	— 2,0	20,0	— 4,5

Da «Le precipitazioni atmosferiche in Italia nel decennio 1921-1930» del prof. Filippo Eredia (MINISTERO DEI LAVORI PUBBLICI - Consiglio Superiore - Servizio

Idrografico - Pubblicazione n. 16 - Roma, Istituto Poligrafico dello Stato, 1934-XII) si rileva che nella provincia di Forlì la *piovosità annua media* nel decennio varia da luogo a luogo, e precisamente da un minimo di 709 mm., registrato nella stazione pluviometrica di Bertinoro, ad un massimo di mm. 1.533, registrato in quella di Premilcuore.

Nel prospetto seguente si riportano i dati delle stazioni che hanno segnato le *medie minime e massime* nelle zone delimitate dalle isociete fra 700 e 1.000 mm., fra 1.000 e 1.500 ed oltre 1.500.

I numeri tra parentesi che seguono il nome di ogni stazione indicano, nell'ordine l'altitudine sul livello del mare ed il numero di anni in cui le osservazioni sono state eseguite.

MESI	BERTINORO (257) - (10)		SALUDÈCIO (348) - (5)		CATTOLICA (10) - (9)		BAGNO DI ROMAGNA (495) - (10)		PREMILCUORE (459) - (7)	
	mm.	giorni	mm.	giorni	mm.	giorni	mm.	giorni	mm.	giorni
	1	2	3	4	5	6	7	8	9	10
Gennaio . . . . .	57	4,8	71	5,0	46	4,5	106	8,6	162	10,6
Febbraio . . . . .	68	4,6	61	4,2	107	5,6	109	8,1	113	7,7
Marzo . . . . .	56	6,1	77	8,7	90	6,0	160	10,5	157	14,6
Aprile . . . . .	73	6,8	57	6,2	48	4,7	149	10,6	126	10,7
Maggio . . . . .	61	6,5	96	10,1	103	6,6	117	9,4	143	12,0
Giugno . . . . .	54	4,1	31	3,8	58	3,5	95	7,0	77	7,7
Luglio . . . . .	32	3,2	47	4,4	88	3,0	50	4,7	57	4,8
Agosto . . . . .	26	3,1	51	3,2	75	3,2	63	4,8	73	5,6
Settembre . . . . .	48	4,7	126	6,4	117	7,0	123	7,5	151	10,1
Ottobre . . . . .	80	5,4	86	8,2	98	6,9	160	8,5	158	11,9
Novembre . . . . .	81	6,1	94	7,8	87	6,6	168	10,0	160	11,7
Dicembre . . . . .	73	7,5	149	8,8	109	6,5	161	12,2	156	13,9
Anno . . . . .	709	62,9	946	76,8	1.016	64,1	1.441	101,9	1.533	121,3

del *vecciolo* (da q. 6,3 a q. 6,7), del *cavolo* (da q. 207,3 a q. 254,1) e del *pomodoro* (da q. 193,7 a q. 201,7). Al contrario, sono inferiori alla media del sessennio le produzioni unitarie dell'*avena* (da q. 13,4 a q. 13,2), del *granoturco* (da q. 15,1 a q. 12,9), della *saggina* (da q. 18,9 a q. 17,6), della *barbabietola da zucchero* (da q. 244,9 a q. 238,4), della *canapa tiglio* (da q. 9,5 a q. 9,3), del *lino seme* (da q. 3,1 a q. 2,7), del *lino tiglio* (da q. 4,9 a q. 4,5), della *saggina per scope* (da q. 31,8 a q. 28,4), della *patata* (da q. 122,5 a q. 72,5), della *fava da seme* (da q. 10,2 a q. 9,4), del *fagiolo* (da q. 2,1 a q. 1,8), del *cece* (da q. 7,2 a q. 7,1), del *lupino* (da q. 14,8 a q. 14,2), della *veccia* (da q. 7,6 a q. 7,2), dei *legumi per prodotto da sgusciare fresco* (da q. 50,8 a q. 50,4), dell'*asparago* (da q. 28,1 a q. 26,5), del *carciofo* (da q. 115,2 a q. 114,8), del *cardo, finocchio e sedano* (da q. 90,6 a q. 90,5), del *cavolfiore* (da q. 169,3 a q. 168,1), della *cipolla* e dell'*aglio* (da q. 148,7 a q. 143,8), del *popone e cocomero* (da q. 400,2 a q. 385,0), degli *altri ortaggi* (da q. 168,3 a q. 167,0), dei *prati avvicendati* (da q. 55,2 a q. 53,8), dei *prati avvicendati nell'anno d'impianto* (da q. 13,5 a q. 11,4) e degli *erbai* (da q. 32,1 a q. 29,9).

Sensibilissimo lo scarto di produzione dell'*olivo*, sia in coltura specializzata che in coltura promiscua, rispettivamente da q. 10,2 a q. 5,5 e da q. 2,4 a q. 1,3, limitato invece quello del *gelso* da q. 21,8 a q. 21,0 e da q. 3,0 a q. 2,9. La produzione unitaria della *vite* è in aumento, da q. 40,7 a q. 40,9 in coltura specializzata e da q. 6,1 a q. 6,2 in coltura promiscua. Le produzioni unitarie dei fruttiferi si sono mantenute nel periodo pressochè statiche; degna di rilievo l'oscillazione di produzione segnata dal *pesco* (da q. 21,4 a q. 26,7) e dal *susino* (da q. 8,0 a q. 10,4) in coltura specializzata.

Il quadro VI della tavola II (Provincia) mostra come il *frumento*, il *granoturco* ed i *cereali minori* abbiano dato, nel sessennio 1923-28, una produzione unitaria più elevata nei seminativi con piante legnose che in quelli semplici; la misura risulta dal prospetto seguente (1):

PROSPETTO N. 10.

COLTIVAZIONI	SEMINATIVI		DIFFERENZE	
	semplici q.	con piante legnose q.	q.	%
1	2	3	4	5
Frumento . . . . .	12,1	17,1	+ 5,0	+ 41,3
Granoturco. . . . .	11,6	17,1	+ 5,5	+ 47,4
Cereali minori . . . . .	9,3	14,9	+ 5,6	+ 60,2

Dal quadro VI si rileva pure come il *frumento* ed il *granoturco* siano coltivati anche nelle colture legnose specializzate.

**16. Confronti con il Catasto precedente.** — Per le stesse considerazioni esposte nel paragrafo 14 si tralasciano i raffronti con il Catasto precedente.

**17. Numero delle piante legnose.** — Si è già accennato, nel paragrafo 2, che un'interessante e specifica caratteristica della nuova catastazione agraria è costituita dalla rilevazione del *numero medio di piante per ettaro* e delle *relative forme di allevamento*.

Detti elementi valgono anche a dare ragione della produttività delle colture nelle specifiche forme di coltivazione.

(1) La produzione media annua della *paglia dei cereali*, tipo frumento, nel sessennio 1923-28, è stata nella Provincia di 2.240.614 quintali, dei quali 343.048 nella regione di montagna, 698.803 nella regione di collina e 1.198.763 nella regione di pianura.

(2) Si calcola che nei seminativi (semplici e con piante legnose), nelle colture legnose specializzate e nelle altre qualità di coltura semplici si siano prodotti in media, in ogni anno del sessennio 1923-28, 515.246 quintali di *legna da ardere* (dei quali 281.177 di legna dolce e 234.069 di legna forte) e 4.479 metri cubi di *legname da lavoro* (dei quali 924 di legname dolce e 3.555 di legname duro). Questi dati si riferiscono alla produzione in condizioni di media stagionatura.

Legna da ardere e legname da lavoro provengono, per la totalità, da latifoglie.

Dai quadri IV delle tavole II e III si ricavano i dati seguenti sulla consistenza delle diverse piantagioni:

PROSPETTO N. 11.

SPECIE	PROVINCIA	MONTAGNA	COLLINA	PIANURA
1	2	3	4	5
Viti in coltura specializzata . . . (migliaia di piante)	23.637	3.319	7.706	12.612
Viti in coltura promiscua . . . . . »	57.344	2.609	21.777	32.958
Sostegni vivi (*) . . . . . »	3.047	91	755	2.201
Olivi in coltura specializzata . . . »	97	6	65	26
Olivi in coltura promiscua . . . . . »	279	23	135	121
Fruttiferi in coltura specializzata . . »	537	21	10	506
Fruttiferi in coltura promiscua . . . »	748	62	192	494
Gelsi in coltura promiscua . . . . . »	763	230	222	311
Salici in coltura promiscua . . . . . »	58	—	16	42
Piante sparse diverse . . . . . »	700	26	319	355
Totale ( » )	87.210	6.387	31.197	49.626

(\*) Nella Provincia i sostegni vivi sono 3.048 migliaia; nel prospetto se ne riscontrano 3.047 migliaia, essendo i rimanenti compresi tra i gelsi in coltura promiscua.

Senza presumere di attribuire ai dati suesposti un valore assoluto, che non possono avere, è da rilevare il loro significato interessante, sia come espressione di « ordine di grandezza », sia come elementi atti a porre utili raffronti fra i territori diversi di una stessa Provincia e tra Provincia e Provincia.

La forma di allevamento predominante per le viti in coltura specializzata è « la Guyot », mentre le viti a filari in coltura promiscua sono allevate in vari modi e prevalentemente a lacciaia, a festoni, a capovolto e alla Guyot. Gli olivi coltivati in coltura specializzata ed in altre colture legnose specializzate ed i fruttiferi in coltura promiscua sono allevati « a pieno vento », mentre gli olivi ed i gelsi in coltura promiscua ed i fruttiferi in coltura specializzata sono allevati « a vaso ». I gelsi in coltura specializzata sono tenuti « a ceppaia » (2).

Per lo stato di sviluppo (stazioni di produttività) delle viti può considerarsi sufficientemente rappresentativa, pur senza pretendere di dare un significato assoluto a tali cifre, la ripartizione percentuale seguente:

PROSPETTO N. 12.

REGIONI AGRARIE	VITI IN COLTURA SPECIALIZZATA			VITI IN COLTURA PROMISCUA		
	di recente impianto	in piena produzione	in deperimento	di recente impianto	in piena produzione	in deperimento
1	2	3	4	5	6	7
Montagna. . .	26	48	26	14	72	14
Collina . . . .	33	37	30	16	71	23
Pianura. . . .	18	62	20	9	82	9

Le viti di nuovo impianto sono su piede americano. I porta innesti più usati sono: *Berlandieri* × *Riparia 420 A*, *Riparia* × *Rupestris 3.309*, *Rupestris du Lot*, *Mourvedre* × *Rupestris 1.202*, *Berlandieri* × *Riparia 157<sup>11</sup>* e *34 E*, *Riparia* × *Rupestris* × *Cordifolia 106.8*, *Riparia* × *Rupestris 101.14* e *Riparia Gloire*.

**18. Conclusioni.** — Dalle osservazioni esposte si può ritenere che le rilevazioni del nuovo Catasto agrario della provincia di Forlì rappresentino, con sufficiente attendibilità, lo stato dell'agricoltura della Provincia stessa, caratterizzata da un elevato grado di intensità, sia nel campo dell'attività colturale come nel campo degli allevamenti animali.

Hanno efficacemente concorso al più recente progresso dell'economia agraria della Provincia:

l'intensificata esecuzione delle opere di bonifica (3);

(3) Secondo il *censimento delle bonifiche idrauliche di I categoria* (vedasi: ISTITUTO CENTRALE DI STATISTICA E SOTTOSEGRETARIATO DI STATO PER LA BONIFICA INTEGRALE - *Censimento generale dell'Agricoltura - 19 marzo 1930-VIII* - Roma, Istituto Poligrafico dello Stato, 1935-XIII) le opere di *bonifica idraulica*, che al 19 marzo 1930-VIII interessavano la provincia di Forlì, erano le seguenti:

a) in esecuzione diretta dello Stato: *Comprensorio Lama fra i fiumi Ronco e Montone*, della superficie di 8.755 ettari, tutti palustri, già bonificati al 19 marzo 1930 mediante scolo naturale. Il progetto generale del settembre 1901 aveva previsto una spesa di 480.000 lire allora correnti; al 31 marzo 1930 si erano liquidate somme per un importo di 1.694.692 lire. Forlì era il solo Comune della Provincia compreso,

(continua)

- lo sviluppo di opere irrigue (1);
- la generalizzazione della semina meccanica del grano e il crescente uso della lavorazione meccanica delle terre (2);
- il larghissimo impiego dei concimi chimici (3);
- l'adozione su scala sempre più larga di avvicendamenti razionali (4);

- l'introduzione delle razze elette di frumento e particolarmente di quelle precoci (5);
- l'introduzione e lo sviluppo della coltura frutticola (6);
- la diffusione di talune coltivazioni industriali e particolarmente delle barbabietole (7);

(segue nota)

per una parte del suo territorio, nel perimetro della bonifica. Questa interessava anche la provincia di Ravenna.

b) in concessione: *Bassa pianura ravennate, zona litoranea, 7° bacino Sàvio e Cesena* (Cesenatico), della superficie di 6.144 ettari, tutti palustri, dei quali 4.144 già bonificati al 19 marzo 1930 mediante colmata naturale, prosciugamento meccanico e scolo naturale. Il progetto generale del giugno 1913 aveva previsto una spesa di 3.733.150 lire allora correnti; al 31 marzo 1930 si erano liquidate somme per un importo di 2.261.450 lire. Cesenatico era il solo Comune della Provincia compreso, per una parte del suo territorio, nel perimetro della bonifica. Questa interessava anche la provincia di Ravenna.

Altre opere di sistemazione dei bacini montani sono richieste dalle condizioni idro-forestali della Provincia, i cui corsi d'acqua hanno regime tanto variabile da far lamentare sovente danni alle persone ed alle cose.

In base alla legge del 30 dicembre 1923 l'Ispettorato Forestale di Bologna ha nuovamente studiato l'assettamento dei grandi bacini dell'alto Sàvio, dell'alto Bidente e dell'alto Rabbi, eseguendo progetti corredati da preventivi di spesa. Negli anni scorsi si sono pure iniziati i lavori il cui svolgimento è stato e resta tuttora lento, perchè il finanziamento globale annuo risulta inadeguato alle opere progettate. In applicazione delle varie leggi sulle bonifiche montane — come la legge del 1877 e la legge 30 dicembre 1923 — gli uffici del Genio Civile della Provincia hanno classificato numerosi altri bacini determinando per ognuno di essi la superficie di competenza. L'elenco dei bacini è il seguente:

Bacini	Superf. comprens. km <sup>2</sup>
Del Fòglia .....	17,20
Marècchia .....	37,60
Fiumicino .....	65,40
Ausa .....	9,20
Fossatore .....	5,10
Rio Borella e Colonna .....	4,30
Chiusa .....	10,00
Cesuola .....	11,00
Rio S. Lucia .....	7,60
Rio Formignano .....	13,00
Borello .....	127,53
Rio Salso .....	26,70
Voltre .....	80,00
Rio Tombina .....	12,00
Rio Suasia .....	20,00
Cusercoli .....	1,00
Rio Pondo .....	13,70
Rio S. Giacomo .....	6,40
M. Grosso .....	1,65
Brasina .....	16,00
Rio Predàppio .....	8,00
Fossi Predàppio Nuovo .....	79,00
Rigossa .....	4,40
Rubicone .....	50,80

TOTALE ... 627,58

I Bacini di Rio Colonna, di Cesuola, di M. Grosso sono stati sistemati; mentre il bacino di Rio Predàppio è in via di sistemazione. Per tutti i bacini sarebbe necessario che l'esecuzione delle opere principali di bonifica idro-forestale fosse seguita dalla costruzione di strade lungo il fondo valle e dalla sistemazione delle pendici.

Il Consorzio idraulico di Cesena si è trasformato in Consorzio di bonifica per il miglioramento di circa 600 ettari di terreno, distribuiti in varie località.

(1) Un gruppo di agricoltori cesenati ha costituito un Consorzio per irrigare 5.000 ettari di terreno con acque derivate dal Sàvio. Sul litorale si trovano numerosi piccoli impianti di irrigazione per l'orticoltura. Tra i grandi impianti esistenti è degno di ricordo quello in tenuta Verni a Cattolica, su 147 ettari.

(2) Ecco, secondo segnalazioni della Cattedra Ambulante di Agricoltura, la dotazione di *seminatrici* e di *trattori* di cui disponeva l'agricoltura della Provincia nel periodo 1923-30:

	1923-24	1924-25	1925-26	1926-27	1927-28	1928-29	1929-30
seminatrici .....	1.600	1.768	1.925	2.133	2.240	2.370	2.400
trattori .....	50	62	111	149	274	300	327

(3) Sul consumo di *concimi chimici* nella provincia di Forlì la Cattedra Ambulante di Agricoltura fornisce i dati seguenti:

	1923-24	1924-25	1925-26	1926-27	1927-28	1928-29
Fosfatici .... q.	250.000	272.000	365.500	411.000	245.000	267.000
Azotati .....	15.000	17.600	20.200	23.000	24.000	31.600
Potassici .....	1.900	1.400	2.710	1.600	1.000	1.500

Si rileva che il maggior consumo si è avuto nel 1926-27; negli anni successivi ha subito una contrazione il consumo dei concimi fosfatici e dei potassici, mentre quello degli azotati è andato sempre aumentando. Dalle rilevazioni compiute dall'Istituto

Centrale di Statistica risultano le seguenti quantità di concimi chimici distribuiti per il consumo negli anni dal 1929 al 1934:

CONCIMI	1929	1930	1931	1932	1933	1934
1	2	3	4	5	6	7
<b>FOSFATICI</b>						
Perfosfati .....	296.566	266.362	182.682	203.911	258.814	213.886
Fosfati macinati .....	2.882	1.968	1.741	701	5.473	1.025
Scorie Thomas .....	10.677	10.285	5.800	2.900	3.562	10.130
<b>Totale... q.</b>	<b>310.125</b>	<b>278.615</b>	<b>190.223</b>	<b>207.512</b>	<b>267.849</b>	<b>225.041</b>
Unità fertilizzanti - P <sub>2</sub> O <sub>5</sub> .....	59.723	53.268	36.377	39.534	51.437	42.965
<b>AZOTATI</b>						
Solfato ammonico .....	2.849	2.500	2.344	1.617	4.585	2.808
Calcocianamide .....	17.482	23.208	17.980	31.267	48.113	39.861
Nitrato ammonico diluito .....	1.519	2.027	1.758	1.641	5.935	5.768
Solfonitrato ammonico .....	242	100	10	—	—	28
Nitrato di calcio .....	3.086	2.990	5.316	12.481	30.179	36.763
Nitrato di soda .....	10.000	9.500	7.582	8.377	8.158	12.482
<b>Totale... q.</b>	<b>35.178</b>	<b>40.325</b>	<b>34.935</b>	<b>55.388</b>	<b>91.920</b>	<b>97.660</b>
Unità fertilizzanti - N .....	5.554	6.323	5.431	8.445	13.939	14.652
<b>POTASSICI</b>						
Sali potassici .....	1.200	1.150	640	553	850	655
Salino potassico .....	100	—	150	—	100	—
<b>Totale... q.</b>	<b>1.300</b>	<b>1.150</b>	<b>790</b>	<b>553</b>	<b>950</b>	<b>655</b>
Unità fertilizzanti K <sub>2</sub> O .....	566	497	343	239	415	283
<b>FOSFATO BIANCO</b>						
Unità fertilizzanti { P <sub>2</sub> O <sub>5</sub> .....	—	—	501	3.315	3.013	947
{ N .....	—	—	240	1.063	1.401	454
			93	410	540	175

(4) Nelle regioni di montagna e di collina si migliorano gli avvicendamenti con la maggiore diffusione delle leguminose foraggere e con la riduzione della superficie a frumento, la cui coltivazione, per contro, viene intensificata.

(5) Dalle rilevazioni compiute dall'Istituto Centrale di Statistica risulta che nel 1933 e nel 1934 le principali varietà di frumento autunnale avevano la distribuzione percentuale seguente:

	1933	1934
Mentana .....	60,8	61,2
Gentil Rosso e Razze derivate .....	20,5	20,8
Damiano Chiesa .....	8,3	8,2
Inalleggibile e Razze derivate .....	3,5	3,6
Altre varietà .....	6,9	6,2

(6) I *pescheti*, il cui primo impianto nella Provincia risale al 1913, hanno segnato un incremento notevole dopo il 1919, specialmente nel comune di Cesena, ove la coltura trova favorevoli condizioni di clima e di terreno. In questi ultimi anni si sono eseguiti impianti di *peri* e di *meli*.

(7) Le prime prove di adattamento della *barbabietola da zucchero* nella provincia di Forlì si sono fatte nel 1898 e nel 1899; ma la vera coltivazione si iniziò nel 1900 quando si aprirono gli zuccherifici di Forlì e di Cesena.

In un primo tempo gli agricoltori si mostrarono contrari a ridurre la superficie di altre sarchiate (*granoturco* e *canapa*), ma gli evidenti benefici della nuova coltivazione fecero abbandonare presto la pregiudiziale.

L'industria, dal canto suo, perfezionava ed aumentava la capacità lavorativa degli stabilimenti. Superati alcuni momenti di crisi durante la guerra e nel dopoguerra e trovata la formula della consegna a titolo con il prezzo a riferimento, la bieticoltura nel forlivese progredì ancora, come risulta dai dati statistici seguenti:

Anno	Superficie	Produzione (*)
1921 .....	1.700	435.000
1922 .....	1.750	504.000
1923 .....	1.950	525.000
1924 .....	2.080	651.000
1925 .....	1.600	470.000
1926 .....	2.150	750.000
1927 .....	2.400	520.000

(\*) Per il sessennio 1923-28 il Catasto segna una produzione complessiva media di q. 878.017; essendo evidente che — sebbene manchi il dato del 1929 — questa produzione non può essere la media delle produzioni su riportate, è opportuno ricordare anche qui che la produzione totale per il sessennio è stata ottenuta applicando la produzione media unitaria rilevata per il sessennio all'unica superficie di sicuro accertamento che è quella del 1929. (Cfr. *Avvertenze alle tavole*, pag. 4, n. 31).

In questi ultimi anni la superficie investita a barbabietole ha subito una diminuzione perchè la produzione dello zucchero nelle precedenti campagne aveva superato largamente il fabbisogno per il consumo interno.

Le barbabietole da zucchero che si producono nella Provincia hanno un titolo zuccherino notevolmente più elevato del contenuto medio per il Regno:

Quinquennio	TITOLO MEDIO ZUCCHERINO	
	Regno	Provincia di Forlì
1914-18 .....	14 %	15,12 %
1919-23 .....	14 %	15,52 %
1924-28 .....	15 %	16,27 %

(continua)



- il miglioramento dell'industria zootecnica <sup>(1)</sup>;
- lo sviluppo delle industrie agrarie <sup>(2)</sup>;
- l'organizzazione dell'esportazione dei prodotti ortofrut-  
ticoli <sup>(3)</sup>;
- il più economico esercizio del credito agrario <sup>(4)</sup>.

(segue nota)

Questa superiorità del titolo in saccarosio emerge anche se il confronto viene fatto con le produzioni dei centri di maggior rinomanza. Così ad esempio nel 1924, mentre nella bassa valle padana si terminava la campagna realizzando una media generale di tenore zuccherino inferiore al 12%, a Forlì la media era del 14% ed a Rimini del 17%.

Occorre ancora ricordare che nei terreni della provincia di Forlì la barbabietola giunge a produzioni in peso notevoli. Infatti si sono raggiunti sovente i 400 quintali per ettaro e nel quinquennio 1921-26 la media nell'agro forlivese è stata di 300 quintali, mentre nel Regno è stata di 293 quintali.

(Cfr. G. Calzolari - *Bieticoltura forlivese* in «L'Italia Agricola» del dicembre 1927-VI e Dr. O. Laghi - Dr. G. Bevilacqua - *Sulla campagna bieticola 1931 nell'Forlivese* - Forlì, Soc. Tip. Forlivese, 1932).

La superficie di altre coltivazioni industriali (*tabacco, lino, saggina* e soprattutto *canapa*) in questi ultimi anni è andata riducendosi.

<sup>(1)</sup> *Bovini*. Nelle regioni di pianura e di collina si alleva precipuamente la razza *romagnola gentile*, nella regione di montagna la *razza montanara*.

Il lavoro di selezione e di miglioramento della razza romagnola, ottenuta selezionando la *razza podolica*, fu iniziato dall'ing. Tosi circa cinquant'anni or sono nella tenuta Torre S. Mauro.

Il bovino romagnolo presenta una fissità di caratteri che ne rende sicura la trasmissione ereditaria. Le qualità principali della razza sono: precocità di sviluppo, grande taglia, facilità all'ingrasso, massima capacità di utilizzazione degli alimenti.

Nell'allevamento vengono poste cure speciali nella scelta dei riproduttori, e nella regolazione dell'alimentazione.

Riproduttori sono esportati in tutte le regioni italiane ed anche all'estero. Nel forlivese si pratica in special modo l'ingrasso, riuscendo ad ottenere bovini con resa in carne superiore al 60%.

*Suini*. — L'allevamento dei suini, sviluppatosi con forte incremento fino al 1925, anno in cui si raggiunsero nella Provincia gli 80.000 capi, si è di poi ristretto gradatamente a causa del grande ribasso dei prezzi.

Prima dell'introduzione dei verri di razza inglese da incrocio, l'unica razza allevata era la *bruno-romagnola*, caratterizzata da sufficiente sviluppo, pelle scura, carne molto saporita e conservabile, con quantità di magro superiore alla quantità di grasso.

L'incrocio è stato tentato con diverse razze inglesi come la Large Black e la Old Sport, ma i risultati migliori si sono ottenuti con la Jork Shire di cui sono state importate 2 sottorazze: la Middle White e la Large White.

L'incrocio della razza romagnola con la Large White ha originato prodotti di «color fumato», pregiati per mole e per bontà della carne.

Annualmente, specialmente per opera della Cattedra di Agricoltura, vengono introdotti numerosi riproduttori di razza Large White.

*Avicoltura*. — L'allevamento del pollame è diffusissimo, anche se non sempre praticato secondo i criteri della tecnica moderna. Solamente da pochi anni la Cattedra di Agricoltura, con l'impianto del pollaio provinciale, svolge un'azione efficace per la selezione della razza e per il miglioramento dei sistemi di allevamento.

<sup>(2)</sup> *Industria saccarifera*. — A Forlì ed a Cesena esistono due zuccherifici che provvedono alla lavorazione delle bietole provenienti in maggioranza dalle piane del forlivese e del cesenate.

Lo zuccherificio di Forlì attualmente può lavorare oltre 12.000 quintali di bietole al giorno e l'annessa raffineria può produrre 400-500 quintali di zucchero raffinato ogni giorno: quello di Cesena ha una potenzialità di poco inferiore.

*Industria enologica*. — La quantità di vino prodotto nella Provincia è superiore a quella assorbita dal consumo locale. La maggior parte dell'uva viene vinificata dagli stessi produttori, la parte restante è raccolta e trasformata da stabilimenti enologici, quasi tutti concentrati a Forlì, che esportano il prodotto.

*Industria del latte*. — Esistono 5 caseifici che lavorano annualmente — secondo dati forniti dal Commissario per il Catasto agrario — circa 170.000 quintali di latte con una produzione proporzionata di burro e di formaggio.

Il formaggio, consumato quasi tutto nella Provincia, viene esportato in piccola parte nell'Italia Centrale e Meridionale e nel Brasile.

*Industria conserve e preparati alimentari conservati*. — Fabbriche importanti di conserve di pomodoro sono a Cesena, ove sorge anche un importante stabilimento per la produzione di marmellate di frutta e verdura conservate, il quale copre una superficie di 40.000 mq., comprende un grande essiccatoio tipo California, un grande frigorifero, una centrale elettrica per la produzione dell'energia termica, grandi magazzini, uno scatolificio ed un cassetificio. I suoi prodotti sono esportati nelle altre regioni italiane ed all'estero (Germania, Svizzera, Inghilterra, Austria, Danimarca e Svezia).

Ulteriori constatazioni e considerazioni potranno svolgersi dagli studiosi sull'esame delle rilevazioni del Catasto agrario della Provincia. I numerosi dati analitici contenuti nelle diverse tavole del presente fascicolo forniscono una ricca messe di notizie e di documentazioni, che possono permettere di compiere molteplici ed interessanti elaborazioni.

*Bachicoltura*. — L'allevamento del baco da seta è esercitato in tutta la Provincia su larga scala dai coloni, in compartecipazione coi proprietari. Numerosi anche gli allevatori occasionali (braccianti, artigiani, piccoli proprietari), che producono piccole partite di bozzoli. Gli allevamenti sono effettuati con seme proveniente da istituti bacologici autorizzati: la razza più diffusa è la *giallo indigena cinturato*; discretamente rappresentate anche le razze *bigiallo-chinese femmina gialla cinturato* e *femmina gialla sferico*.

Dall'«Annuario serico» (anni dal 1926 al 1931) si tolgono i dati seguenti:

	1926	1927	1928	1929	1930	1931
N. di once allevate	11.000	15.494	15.250	15.700	15.680	9.670
Produzione media in kg. per oncia	56,4	65,2	56,1	58,6	58,5	59,0
Produzione complessiva kg.....	620.000	1.010.435	856.000	920.000	916.500	570.050

Dalle rilevazioni compiute dall'Istituto Centrale di Statistica risulta che negli anni 1932 e 1933 sono state allevate, rispettivamente, 6.898 e 7.161 once di seme, con produzioni medie per oncia di kg. 58,1 e 49,0 e con produzioni complessive di kg. 400.690 e 350.704.

L'allevamento fu praticato da 9.156 famiglie nel 1932 e da 9.451 famiglie nel 1933. Il piccolissimo ed il piccolo allevamento sono nettamente prevalenti, come risulta dai dati che seguono:

	FAMIGLIE CHE HANNO ALLEVATO						
	sino a ½ oncia	da ½ oncia ad 1 oncia	da 1 oncia a 2 oncie	da 2 a 3 oncie	da 3 a 5 oncie	da 5 a 10 oncie	10 e più oncie
1932.....	4.836	2.901	1.125	230	18	32	14
%.....	52,8	31,7	12,3	2,5	0,2	0,3	0,2
1933.....	5.280	2.673	1.218	254	20	4	2
%.....	55,9	28,3	12,9	2,7	0,2	..	..

*Essiccatoi tabacco*. — Il principale centro della coltivazione del tabacco è il Cesenate dove si trovano essiccatoi di notevole importanza.

*Industria molitoria*. — La coltivazione intensiva dei cereali ha fatto sorgere nella Provincia numerosi molini, molti dei quali provvisti di razionali mezzi meccanici ed attrezzati secondo le moderne esigenze della tecnica (a cilindri). La maggior parte dei molini (a palmenti) è rappresentata da piccoli esercizi con 1-2 operai.

<sup>(3)</sup> L'esportazione dei prodotti agricoli viene curata specialmente dai Consorzi Agrari di Cesena e di Rimini e da diverse ditte private. Si esportano principalmente frutta e prodotti ortensi: un largo posto spetta fra i primi alle pesche ed alle ciliegie; fra i secondi, agli asparagi, ai cavoli, ai fagiolini, ai pomodori, ai carciofi, alle patate, ecc.

Questi prodotti trovano sbocco nei mercati delle grandi città d'Italia ed in quelli della Germania, dell'Austria, della Svizzera e dell'Inghilterra.

<sup>(4)</sup> Il numero e l'importo delle operazioni di credito agrario eseguite in questi ultimi anni nella provincia di Forlì — secondo le rilevazioni compiute dalla «Sezione di credito agrario per l'Emilia e le Romagne della Cassa di Risparmio di Bologna» — risultano dal prospetto seguente:

A N N I	OPERAZIONI			
	di esercizio		di miglioramento	
	N.	Importo (migli. di lire)	N.	Importo (migli. di lire)
1	2	3	4	5
1928.....	18	199	—	—
1929.....	414	4.263	3	210
1930.....	1.153	11.730	13	823
1931.....	241	2.062	5	92
1932.....	323	2.779	3	57
1933.....	1.168	6.191	3	80
1934.....	1.761	7.474	—	—

Gli Istituti che esercitano il credito agrario nella Provincia sono i seguenti: Consorzi Agrari Cooperativi di Forlì, Cesena e Rimini; Cassa di Risparmio di Forlì, Cesena e Rimini; Banca Nazionale dell'Agricoltura; Banca Nazionale del Lavoro; Credito Romagnolo.

# TAVOLE

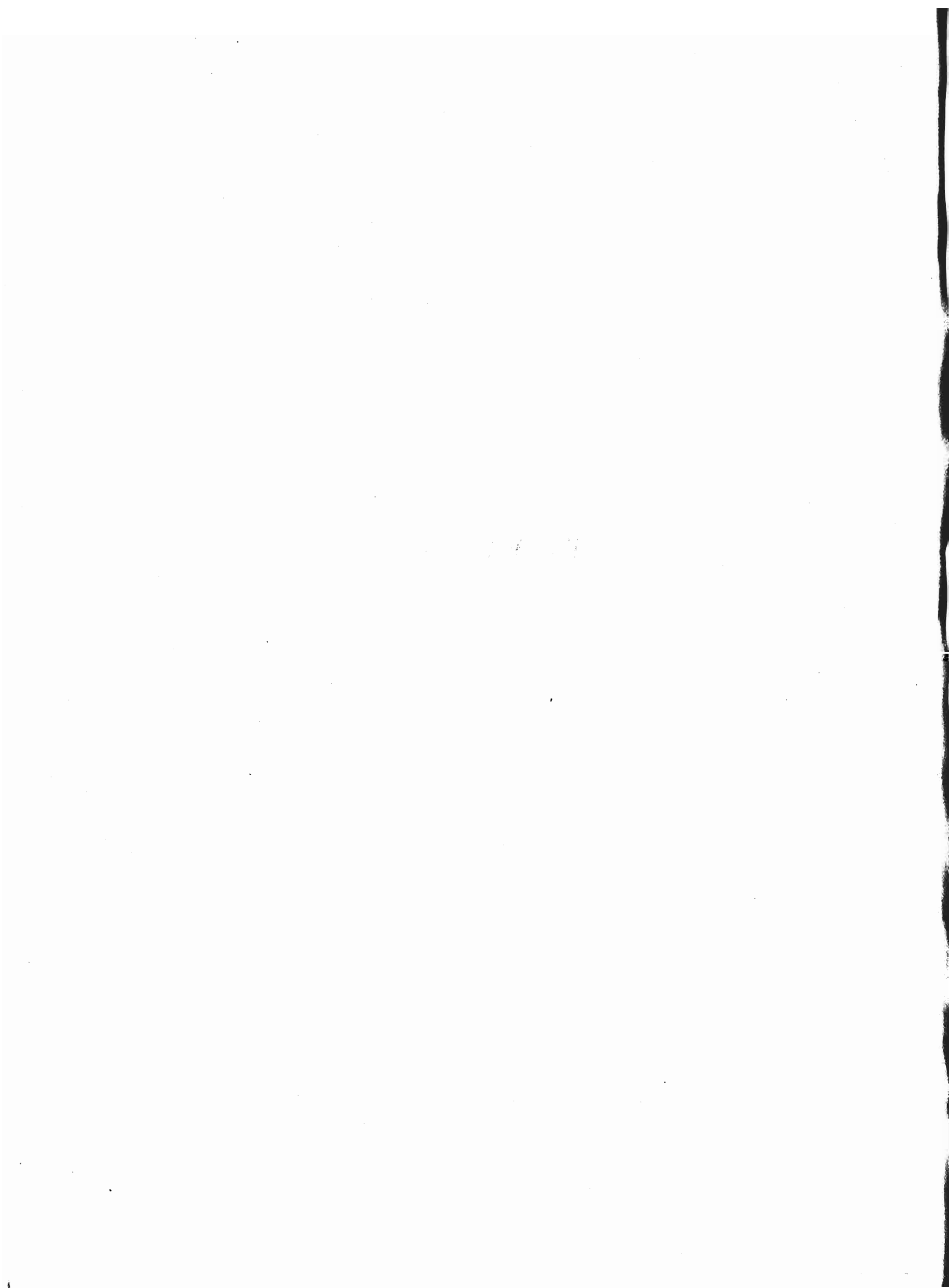

# AVVERTENZE ALLE TAVOLE (1)

Le voci precedute da asterisco (\*) richiamano quelle, pure contrassegnate con asterisco, dei quadri delle tavole II e III.

## TAV. I-II-III.

**1. Superficie territoriale.** — È l'area complessiva del territorio considerato (Comune, Zona agraria, Regione agraria, Provincia). Le superfici territoriali si riferiscono alle Circostrizioni amministrative esistenti al 21 aprile 1931-IX.

Nei Comuni nei quali al 21 aprile 1931-IX, erano ultimati i calcoli delle aree eseguiti dal Catasto geometrico, sono state assunte le superfici territoriali risultanti da detti calcoli.

Per i Comuni nei quali le operazioni stesse non hanno avuto inizio o sono ancora in corso, l'accertamento della rispettiva superficie fu eseguito con accurata planimetrazione delle levate di campagna dell'Istituto Geografico Militare, debitamente aggiornate nelle Circostrizioni comunali al 21 aprile 1931-IX. Si tratta pertanto di cifre che hanno l'approssimazione propria del metodo impiegato. Per il metodo di planimetrazione adottato, cfr.: Istituto Centrale di Statistica - «Annali di Statistica» - Serie VI - Vol. XXVII (Relazione del Capo del Reparto Statistiche Agrarie e Catasto Agrario, pagg. 217 a 229).

**2. Superficie agraria e forestale.** — È la parte di superficie territoriale destinata alla produzione agraria e forestale. Comprende tutti i terreni a coltura propriamente detta, e che danno una produzione spontanea utilizzabile.

**3. Superficie improduttiva.** — È la parte di superficie territoriale che non dà produzione agraria o forestale. Comprende le superfici occupate da acque, fabbricati, strade, ferrovie, tramvie, sterili per natura. Gli sterili per natura, sono superfici assolutamente improduttive e comprendono le nude rocce, i ghiacciai, le spiagge del mare, ecc. L'improduttività di tali terreni si riferisce al momento della catastazione agraria ed è considerata tale dal punto di vista agrario-forestale e può pertanto riguardare terreni che sono invece produttivi dal punto di vista delle industrie estrattive (miniere, cave, saline, stagni da pesca, ecc.). Per le Provincie ancora prive di Catasto geometrico, la superficie improduttiva è stata ottenuta, in alcuni casi, per differenza. In tali casi, il dato deve considerarsi come approssimativo.

**4. Ripartizione della superficie agraria e forestale.** — La superficie agraria e forestale viene ripartita nelle seguenti qualità di coltura:

*Seminativi (semplici, con piante legnose); prati permanenti (semplici, con piante legnose); prati-pascoli permanenti (semplici, con piante legnose); pascoli permanenti (semplici, con piante legnose); colture legnose specializzate; boschi (castagneti da frutto, altri boschi); incolti produttivi (semplici, con piante legnose).*

**5. Seminativi.** — I seminativi comprendono tutti i terreni aratori e in genere tutti quelli destinati alle coltivazioni erbacee.

Si hanno *seminativi semplici*, quando in essi non esistono piante legnose, oppure ve ne esistono in numero così limitato che la loro area d'insidenza (proiezione sul terreno della chioma considerata a maturità) copre meno del 5% della superficie del seminativo.

Si hanno *seminativi con piante legnose* (coltura promiscua di piante erbacee e arboree o arbustive, agrarie o forestali) quando l'area d'insidenza di queste copre più del 5%, ma non oltre il 50% della superficie del seminativo.

**6. Prati, prati-pascoli e pascoli permanenti.** — Comprendero i terreni che, almeno per un periodo di tempo non inferiore a 10 anni, non vengono lavorati e sono utilizzati esclusivamente, o quasi, per la produzione di foraggio.

Ove il foraggio venga raccolto esclusivamente a mezzo di sfalcio, si ha il *prato permanente*.

Ove il foraggio venga utilizzato esclusivamente a mezzo del bestiame pascolante, senza cioè falciatura, si ha il *pascolo permanente*.

Sono *prati-pascoli permanenti* quelli che normalmente danno uno sfalcio primaverile e vengono poi utilizzati come pascoli per il resto dell'anno.

Nei terreni a pascolo sono compresi anche i terreni boscati e cespugliati nei quali il pascolo del bestiame ha maggiore importanza della produzione legnosa.

La distinzione tra prati, prati-pascoli e pascoli permanenti, *semplici* e *con piante legnose*, è fatta in base allo stesso criterio indicato per i seminativi e cioè: area d'insidenza minore del 5%, o compresa tra il 5% e il 50%.

**7. Colture legnose specializzate.** — Le colture legnose specializzate sono rappresentate dai terreni coltivati a piante legnose agrarie (arboree od arbustive) o esclusivamente (cioè senza promiscuità con piante erbacee) o prevalentemente (area d'insidenza superiore al 50% della superficie): oliveti, agrumeti, mandorletti, frutteti, gelseti e simili. Fa eccezione al criterio della prevalenza dell'area di insidenza, la vite, dato il suo speciale portamento. Essa si qualifica come coltura legnosa specializzata (vigneto) quando le caratteristiche locali di impianto e di coltivazione sono, localmente, proprie del vigneto.

**8. Incolti produttivi.** — Comprendero quei terreni quasi sterili che, pur non offrendo una produzione agraria o forestale nel senso ad essa normalmente attribuito, danno, pur tuttavia, un qualche prodotto spontaneo di legna o di erba, quantitativamente assai limitato rispetto alla unità di superficie. Vi si comprendono le rupi boscate, i gerbidi, le brughiere, alcuni relitti fluviali o marittimi, e quelle superfici che furono già pascoli e vennero successivamente dilavati o semsteriliti, o furono già boschi e dipoi ridotti in condizioni di grave deterioramento, così da offrire una produzione legnosa unitaria insignificante. Vi appartengono altresì i terreni più superficiali, a rocce pressoché affioranti, o saltuariamente emer-

genti, che non consentono se non una produzione assolutamente minima, e i terreni coperti interamente o per la massima parte da suffrutici. La distinzione fra *incolti produttivi semplici* o *con piante legnose*, si basa sul consueto criterio dell'area di insidenza della loro vegetazione legnosa.

**9. Boschi.** — Tutti gli altri terreni — cioè quelli ad esclusiva o prevalente produzione legnosa (legname da opera, legna da ardere, fascine e carbone) o a produzione di cortecce, resine, succhi, ghiande, pinoli, ecc., foglie e frasche per mangime o per concia — sono boschi. Tali sono considerati anche i «parchi», quando l'area d'insidenza delle piante arboree copre più del 50% della loro superficie.

Sono compresi nei boschi — ma tenuti distinti — i *castagneti da frutto*.

Nei riguardi dei boschi, il Catasto Agrario si limita a rilevarne la superficie, eccetto che nei castagneti da frutto, nei quali esegue anche la rilevazione delle relative produzioni. Ogni altra rilevazione in merito alla ripartizione delle superfici, delle specie, forme di governo e corrispondenti produzioni, è oggetto del *Catasto Forestale* in corso di formazione a cura dell'Istituto Centrale di Statistica. I lavori inerenti a tale Catasto sono affidati al personale tecnico della Milizia Forestale.

Le rilevazioni delle produzioni del legname da opera, fascine e carbone, cortecce, resine, succhi, ecc. come sopra, nei prati permanenti, prati-pascoli permanenti e pascoli permanenti e negli incolti produttivi, sono pure oggetto di detto Catasto Forestale.

Nei frequenti casi di scarsa densità o di produzioni unitarie molto limitate (graduali passaggi alle qualità di coltura «pascolo con piante legnose» e «incolto produttivo con piante legnose»), la precisazione della qualità di coltura «bosco» presenta, come è noto, difficoltà considerevoli (cfr. «Aggiornamento del Catasto Agrario e aggiornamento del Catasto Forestale») (1). Tuttavia, la identità dei criteri discriminanti delle singole qualità di coltura seguiti per le rilevazioni dei due Catasti, Agrario e Forestale, e il collegamento tra i rispettivi organi di rilevazione, consentono di ridurre praticamente al minimo eventuali discordanze nei risultati delle rilevazioni.

## TAV. II-III.

### QUADRO I.

**10. Giacitura.** — Indica se il territorio del Comune giace, prevalentemente, in montagna, in collina o in pianura. Tale indicazione, stabilita sulla base di caratteri prevalenti, deve essere considerata come sintetica e approssimativa.

**11. Posizione geografica.** — La latitudine e la longitudine sono riferite al *\*Centro principale* del Comune, intendendo per tale quello ove ha sede il Municipio.

I dati di latitudine e di longitudine sono espressi con l'approssimazione di 1'. La longitudine è misurata dal meridiano fondamentale di Roma (Monte Mario); è preceduta dal segno (+) se è orientale, dal segno (—) se è occidentale.

**12. Altimetria.** — Per *massima* e *minima*, si intendono le quote altimetriche, massima e minima, sul livello del medio mare, fra quelle indicate nelle levate di campagna dell'Istituto Geografico Militare.

L'*altimetria prevalente* è generalmente valutata con apprezzamento a vista sulle levate di campagna dell'Istituto Geografico Militare. Talvolta si è calcolata planimetricamente sulle levate stesse, in base alle porzioni di territorio comprese tra le successive curve di livello.

La quota altimetrica del *Centro principale* è riferita alla soglia della Chiesa Madre o a quella della casa Comunale.

**13. Popolazione.** — Si riportano i dati del Censimento 21 Aprile 1931-IX.

*Popolazione presente o di fatto.* — È costituita dalle persone che al momento del Censimento si trovavano *presenti* nel Comune, sia che avessero in questo *dimora abituale*, o vi avessero *dimora temporanea*.

*Popolazione agglomerata.* — È quella che abita nei centri. — (Per centri si intendono quei raggruppamenti di popolazione che vivono intorno ad un luogo di raccolta — una chiesa, una scuola, una stazione ferroviaria o tramviaria o di servizi automobilistici, negozi — ovi sogliono concorrere gli abitanti dei luoghi vicini, per ragioni di culto, istruzione, affari, ecc.).

*Popolazione sparsa.* — È quella che abita nelle case isolate in campagna. In generale è considerata popolazione sparsa anche quella che abita in piccoli raggruppamenti di case (casolari, fattorie, ecc.) privi di un luogo di raccolta, a meno che considerazioni speciali non permettano di ravvisare in questi luoghi, dei centri nascenti o in via di formazione.

*Popolazione residente.* — È costituita dalle persone aventi la loro *dimora abituale* nel Comune. Essa comprende sia le persone che alla data della rilevazione erano presenti nel Comune (con dimora abituale), sia le persone che ne erano *temporaneamente assenti*. La popolazione residente viene considerata come *popolazione legale* fino al censimento successivo.

**14. \*Popolazione agricola.** — Si riportano i dati *provvisori* del Censimento agricolo 19 Marzo 1930-VIII.

Secondo il Censimento agricolo, la popolazione agricola comprende «le persone che sono proprietarie, usufruttuarie o affittuarie di terreni o che conducono aziende agricole, pastorali, forestali, floreali, orticole, di allevamento animale o che sono

(1) Per i casi speciali o per ulteriori precisazioni di dettaglio, si rinvia il lettore alle seguenti pubblicazioni: MINISTERO DI AGRICOLTURA, INDUSTRIA E COMMERCIO. - *Catasto Agrario*. - Vol. VI - Introduzione - Roma, 1915. - ISTITUTO CENTRALE DI STATISTICA. - *Aggiornamento Catasto Agrario e formazione Catasto Forestale*. - (Roma, 1928-VI); *Catasto agrario - Istruzioni aggiuntive per il suo aggiornamento*, Circolare n. 65 del 5 maggio 1930-VIII (Roma, 1930); *Catasto agrario - Istruzioni aggiuntive per la sua formazione ex-novo*, Circolare n. 66 del 5 maggio 1930-VIII (Roma, 1930); *Catasto agrario - Esempio di aggiornamento* (Roma, 1930-VIII); *Catasto agrario - Esempio di rilevazione ex-novo* (Roma, 1930-VIII).

occupate in tali aziende in maniera fissa o saltuaria, sia come direttori o amministratori o fattori, sia come lavoratori manuali, fissi o giornalieri, di qualunque specie o categoria. Dette persone si considerano come aventi una occupazione agricola principale, qualora questa assorba la maggior parte della loro attività o fornisca loro la maggior parte delle entrate.

Si considerano con occupazione agricola secondaria, tutte quelle persone che, avendo una professione principale di carattere non agricolo, o non avendone alcuna, compiono tuttavia qualche lavoro agricolo o esercitano una attività o funzione connessa coll'attività agricola o forestale, purchè non in misura trascurabile.

15. \*Aziende agricole. — Si riportano i dati provvisori del Censimento agricolo 10 marzo 1930-VIII.

Secondo il detto Censimento agricolo, si considera azienda agricola « qualunque estensione di terreno destinato alla produzione floreale, orticola, agricola o forestale, anche se i prodotti non sono venduti (sono esclusi soltanto i piccoli orti con i giardini esistenti nei centri principali dei Comuni aventi una popolazione complessiva di almeno 15.000 abitanti, secondo il Censimento 1° dicembre 1921, e che non vendono i loro prodotti) ».

16. \*Bestiame. — Si riportano i dati definitivi del Censimento agricolo detto.

QUADRO II.

Per la interpretazione di quanto contenuto nel quadro II, vedansi le presenti avvertenze da 1 a 8.

QUADRO III.

I raggruppamenti delle coltivazioni, che si trovano in tale quadro, hanno la loro rispondenza nel prospetto V col. 2, dove le singole coltivazioni si susseguono nello stesso ordine.

Detti gruppi sono totalizzati nel quadro per indicare la superficie complessiva delle coltivazioni in avvicendamento. Segue la superficie delle coltivazioni permanenti e cioè di quelle che costituiscono gli orti stabili (orti industriali ed orti familiari) e le risaie stabili. Tutte queste superfici integranti (vedi avvertenza n. 20) sono date al netto delle tare e degli spazi sotto le arborature.

17. Tare. — Si intendono per tare, quelle piccole superfici che restano inutilizzate per la coltura vera e propria, perchè occupate da fossi, capezzagne, sentieri poderali, ecc. Possono essere produttive (quando danno un prodotto di erba spontanea o di legna) o improduttive.

18. Spazi sotto le arborature. — Si intendono per tali, quelle porzioni o striscie di terreno che si trovano sotto o intorno alle piante legnose, siano queste disposte in filari o no, e che non sono destinate alla semina. Anche questi spazi possono essere produttivi (quando danno una produzione erbacea) o improduttivi.

19. Colture intercalari. — Al n. 8 del quadro III sono registrate le superfici delle colture intercalari vere e proprie. Queste colture sono indicate in dettaglio nel quadro V, col. 5 delle superfici ripetute (vedi avvertenza n. 21).

Nel prospetto III, dove non esiste un'apposita colonna per le superfici ripetute, il complesso delle superfici a coltivazione intercalare viene registrato fra parentesi.

QUADRO IV.

20. Superfici integranti. — Sono considerate « integranti » le superfici la cui somma si eguaglia al totale della superficie agraria e forestale.

Si attribuisce la superficie integrante: a) alle coltivazioni che occupano il terreno in esclusività; b) a quelle che, in consociazione ad altre, occupano il terreno per tutto o per la maggior parte dell'anno agrario e sono considerate come principali, in confronto alle altre ad esse consociate. La consociazione può aver luogo fra coltivazioni erbacee e legnose (coltura promiscua), fra erbacee ed erbacee, fra legnose e legnose.

Quindi, alle coltivazioni legnose si attribuisce la superficie integrante quando esse sono in coltura specializzata (Vedi avvertenza n. 7).

Quando la coltura legnosa specializzata non sia costituita da un'unica specie di piante (ad esempio: vigneto con olivi e fruttiferi; aranceto con limoni, ecc.) si attribuisce la superficie integrante alla specie che predomina (viti, aranci).

21. Superfici ripetute. — Si attribuisce la superficie ripetuta: a) a quella, delle piante consociate, che non è considerata come principale (alla quale, invece, va attribuita la superficie integrante). Così, ad es.: nel caso dei fagioli consociati al granturco, si attribuisce la superficie ripetuta ai fagioli, nel caso di foraggiera consociata al grano, si attribuisce la superficie ripetuta alla foraggiera (caso della superficie ripetuta del prato artificiale nel primo anno di impianto), ecc.; b) alle colture intercalari (ad es. gli erbai autunno-vernini o cavolfiori, che seguono il grano; ecc.).

Alle piante legnose si attribuisce la superficie ripetuta, quando esse sono coltivate in promiscuità con erbacee e la loro insidenza non copre più del 50% della superficie.

Nel caso, ricordato all'avvertenza n. 20, di colture legnose specializzate non costituite da un'unica specie di piante (ad es. vigneto con olivi e fruttiferi, aranceto con limoni), si attribuisce la superficie ripetuta alle specie non predominanti coesistenti (olivi e fruttiferi; limoni), nonchè alle eventuali coltivazioni erbacee sottostanti.

Ogni qualvolta non esista una apposita colonna per la registrazione delle superfici ripetute, le cifre corrispondenti sono indicate fra parentesi. Vedasi, ad esempio, il quadro III (coltivazioni intercalari) e il quadro IV col. 2 (superficie dei sostegni vivi).

22. Sostegni vivi. — La superficie, cui si riferiscono, è ripetuta.

23. Superfici ripetute delle piante legnose. — Le superfici ripetute delle piante legnose di specie coesistenti in altre colture legnose specializzate (per es. viti nell'oliveto) si registrano in apposita colonna (col. 6).

24. \*Coltivazioni legnose in coltura promiscua. — Nella colonna 8, destinata a tali coltivazioni, si sono anche registrate le superfici relative alle piante sparse e

a quelle delle tare, al fine di poter calcolare (in base al numero medio di piante ad ettaro), il numero complessivo delle piante stesse.

25. \*Diverse nelle tare, seminativi semplici, ecc. — Vedi avvertenza n. 24.

26. Numero medio di piante per ettaro (col. 4, 7 e 9). — Tale numero risulta da una media aritmetica ponderata, calcolata secondo le speciali istruzioni all'uopo impartite (1).

27. Forma prevalente di allevamento (col. 5). — La registrazione ha carattere indicativo.

QUADRO V.

Superfici integranti e superfici ripetute. — vedi Avvertenze n. 20 e 21.

28. \*Numero classe delle coltivazioni (col. 1). — Le coltivazioni sono registrate nell'ordine dei gruppi indicati nel quadro III. Ciascuna è contrassegnata da un numero progressivo (1). Voci e numeri restano identici per tutte le tavole, il che giova grandemente ai raffronti e faciliterà futuri perfezionamenti per eventuali omissioni o inesattezze.

Ad evitare che questa uniformità di inquadramento dia un insufficiente rilievo a speciali condizioni meritevoli di essere messe in evidenza, si fanno apposite note in calce al quadro (sulle consociazioni, sulla produzione di semenzine foraggere, sulla composizione dei prati avvicendati, sulla estensione dei prati nelle colture legnose specializzate, sulle superfici irrigate, sugli orti industriali, sulla composizione degli erbai, sulla produzione di uva da tavola e da consumo diretto, ecc.) o si danno notizie più dettagliate nei « Cenni illustrativi ».

Alle coltivazioni elencate specificatamente nella colonna 2 seguono, per ogni gruppo, la voce « altri » o « altre ». Così i numeri: 9 per i cereali, 16 per le industriali, 26 per le leguminose da granella, ecc. Tali voci raggruppano coltivazioni che in genere sono di secondaria e spesso di infima importanza. Tuttavia, qualora taluna di esse abbia una maggiore importanza, se ne fa cenno specifico in nota con la indicazione dei relativi dati di superficie e di produzione.

Per le coltivazioni dal n. 10 al n. 37, e cioè patate e tutti gli ortaggi, è da notare che esse possono essere sia in pieno campo che in orti industriali. Non si pone alcuna nota se sono in pieno campo. Si fanno annotazioni specifiche a piedi del quadro se sono, in tutto o in parte, in orti industriali.

Le produzioni di foraggi sono espresse in quintali di fieno normale (vedi avvertenza n. 36).

Per gli altri boschi (n. 95) non si dà la produzione (vedi avvertenza n. 9). Solo per lo strame si indica la produzione in nota al quadro.

29. \*Orti familiari - \*Fiori - \*Coltivazioni ornamentali e per fronda verde - \*Piante ornamentali - \*Vivai. — Per gli orti familiari (n. 37), per i fiori (n. 38 e 39), per le coltivazioni ornamentali e per fronda verde (n. 40), per le piante ornamentali (n. 88 e 89) e per i vivai (n. 93), la produzione è indicata in valore (migliaia di lire).

30. \*Colture legnose. — Ogni coltivazione legnosa è distinta in specializzata a) e in promiscua b). Da notare che, nelle colonne 5 e 6, relative alle superfici ripetute, vengono registrate, non solo le superfici e relative percentuali delle coltivazioni legnose promiscue, ma anche quelle delle coltivazioni legnose in altre colture specializzate (peri nel meleto e viceversa; susini nel pescheto e viceversa; ecc.).

Gli altri prodotti da coltivazioni legnose (legna da ardere, da carta, da pali, ecc.), che non possono trovare sede di registrazione nelle colonne del quadro, vengono registrati a piedi del quadro stesso, con una chiamata in corrispondenza alle colonne 11 e 12.

31. \*Produzione totale in base al rendimento unitario medio del sessennio 1923-1928 (col. 11). — La produzione totale per il sessennio 1923-28 - base di riferimento per i confronti catastali - è stata ottenuta applicando la produzione media unitaria rilevata per sessennio detto, all'unica superficie di sicuro accertamento che è quella del 1929. Ciò si è reso necessario per diverse considerazioni e, specialmente, per la incertezza e inesattezza delle superfici registrate dalle statistiche agrarie nei singoli anni dal 1923 al 1928, nonchè per le complesse variazioni di superfici, a seguito delle frequenti modificazioni delle circoscrizioni amministrative comunali e provinciali.

È da tener presente che, nelle tavole II (Provincia, Regioni, Zone) le cifre registrate alle colonne 11 e 12 (produzioni totali), talvolta non corrispondono esattamente al prodotto della superficie (col. 3-5) per le rispettive produzioni unitarie (col. 9-10) a causa dei necessari arrotondamenti (al decimo) delle cifre di dette produzioni unitarie. Le suddette produzioni totali, rappresentano invece, esattamente la somma delle corrispondenti cifre di produzione totale dei Comuni componenti le Zone, delle Zone componenti le Regioni, delle Regioni componenti la Provincia.

32. \*Nelle tare, ripei, incolti, ecc. (N. 48 dell'elenco). — Le cifre della produzione (indicate nelle col. 11 e 12) si riferiscono alla produzione accessoria di foraggio specificata nel quadro VII, col. 1, sub A).

QUADRO VI.

33. \*Produzione totale in base al rendimento unitario medio del sessennio 1923-28. Vedi avvertenza n. 31.

34. Cereali. — Il quadro intende specificare le variazioni nella produzione unitaria dei diversi cereali, in relazione alla diversa qualità di seminativi in cui si coltivano (semplici, con piante legnose, sotto le colture legnose specializzate).

35. \*Cereali minori. — Comprendono la segale, l'orzo, l'avena e gli altri cereali eventuali.

QUADRO VII.

36. \*Fieno normale. — La produzione è data in quintali di fieno normale e cioè in equivalenti di fieno di buon prato naturale polifita asciutto.

Per la produzione accessoria di foraggio sub A), vedi avvertenza n. 32.

(1) Ctr. ISTITUTO CENTRALE DI STATISTICA - Reparto Catasto Agrario. - Circolari n. 65 e n. 66 del 5 maggio 1930-VIII.



**TAVOLA I**

---

**RIASSUNTO DELLA PROVINCIA DI FORLÌ**

**TAVOLA I-bis**

---

**RIASSUNTO DEL BESTIAME DELLA PROVINCIA DI FORLÌ**

**TAVOLA II**

---

**PROVINCIA DI FORLÌ**

**REGIONE AGRARIA DI MONTAGNA**

**REGIONE AGRARIA DI COLLINA**

**REGIONE AGRARIA DI PIANURA**

---

## Riassunto della provincia di FORLÌ

Tav. I.

N. d'ord. e tot. Comuni	COMUNI ZONE E REGIONI AGRARIE	RIPARTIZIONE DELLA SUPERFICIE AGRARIA E FORESTALE (1929)										SUPERFICIE (1929)						POPOLAZIONE (Censim. 21-IV-1931-IX)							
		SEMINATIVI				PRATI FRATI-PASCOLI E PASCOLI PERMANENTI		COLTURE LEGNOSE SPECIALIZZATE		BOSCHI		INCOLTI PRODUTTIVI		AGRARIA E FORESTALE		IMPRO- DUTTIVA		TERRI- TORIALE		PRESENTE		RESIDENTE			
		semplici		con piante legnose		ha. %		ha. %		ha. %		castagneti da frutto		altri boschi		ha. %		ha. %		ha. %		N. %		N. %	
		ha.	%	ha.	%	ha.	%	ha.	%	ha.	%	ha.	%	ha.	%	ha.	%	ha.	%	ha.	%	N.	%	N.	%
1	2	3	4	5	6	7	8	9	10	11	12	13	14	15	16	17	18	19	20	21	22	23	24	25	26
<b>REGIONE AGRARIA DI MONTAGNA</b>																									
<b>Zona agraria XVI. — Appenninica di Rocca San Casciano</b>																									
1	Bagno di Romagna . . . . .	5.112	33,0	1.488	35,8	3.022	29,6	136	45,8	437	67,5	9.997	34,3	491	33,9	20.678	33,7	2.615	31,4	28.298	33,4	10.398	34,6	10.806	34,5
2	Pòrtico e San Benedetto . . . . .	1.512	9,8	487	11,7	620	6,1	17	5,7	32	4,9	2.291	7,9	267	18,4	5.226	8,5	837	10,0	6.068	8,7	2.860	9,5	2.994	9,6
3	Premilcuore . . . . .	2.184	14,1	511	12,3	1.156	11,3	82	27,6	64	9,9	4.089	14,0	64	4,4	8.150	13,3	1.675	20,1	9.825	14,1	3.842	11,1	3.410	10,9
4	Santa Sofia . . . . .	3.191	20,6	1.258	30,3	1.243	12,2	53	17,9	80	12,4	6.438	22,1	525	36,3	12.788	20,9	2.084	25,0	14.867	21,3	7.800	26,0	8.080	25,7
5	Sorbano . . . . .	1.215	7,8	385	9,3	498	4,5	9	3,0	-	-	1.268	4,4	46	3,2	8.421	13,6	378	4,5	3.794	5,5	1.999	6,7	2.050	6,5
6	Verghereto . . . . .	2.268	14,7	23	0,3	3.658	35,9	-	-	34	5,3	5.025	17,3	55	3,8	11.060	18,0	749	9,0	11.809	17,0	3.631	12,1	4.065	12,8
	<b>Totale . . . . .</b>	<b>15.482</b>	<b>100,0</b>	<b>4.147</b>	<b>100,0</b>	<b>10.197</b>	<b>100,0</b>	<b>297</b>	<b>100,0</b>	<b>647</b>	<b>100,0</b>	<b>29.100</b>	<b>100,0</b>	<b>1.448</b>	<b>100,0</b>	<b>61.318</b>	<b>100,0</b>	<b>8.333</b>	<b>100,0</b>	<b>69.651</b>	<b>100,0</b>	<b>30.025</b>	<b>100,0</b>	<b>31.295</b>	<b>100,0</b>
<b>Zona agraria XVII. — Sub-appenninica di Rocca San Casciano</b>																									
7	Castrocaro e Terra del Sole . . . . .	1.242	8,7	1.763	20,0	-	-	92	29,3	-	-	83	1,3	257	16,3	3.437	10,7	425	13,4	3.866	10,5	5.255	17,0	5.435	16,9
8	Dovadola . . . . .	1.946	13,6	1.181	13,4	10	1,8	7	2,2	-	-	351	5,5	140	8,9	3.685	11,3	261	8,1	3.946	11,0	3.827	12,3	3.984	12,4
9	Galeata . . . . .	2.185	15,0	1.087	11,7	143	25,4	65	20,7	66	29,3	1.765	27,6	331	21,0	5.542	17,2	709	22,1	6.251	17,7	4.471	14,4	4.605	14,3
10	Modigliana . . . . .	4.840	33,9	2.896	27,2	-	-	22	36,9	22	9,8	1.566	24,5	398	25,2	9.319	29,0	794	24,7	10.113	28,6	4.888	26,7	9.249	28,7
11	Rocca San Casciano . . . . .	1.816	12,7	1.564	17,7	-	-	23	7,3	17	7,6	983	14,6	196	12,4	4.549	14,1	495	15,6	5.048	14,3	3.896	15,8	5.037	15,7
12	Tredozio . . . . .	2.301	16,1	882	10,0	410	72,8	30	9,6	120	53,3	1.694	26,5	256	16,2	5.698	17,7	517	16,1	6.215	17,6	3.648	11,8	3.855	12,0
	<b>Totale . . . . .</b>	<b>14.820</b>	<b>100,0</b>	<b>8.823</b>	<b>100,0</b>	<b>563</b>	<b>100,0</b>	<b>314</b>	<b>100,0</b>	<b>225</b>	<b>100,0</b>	<b>6.392</b>	<b>100,0</b>	<b>1.578</b>	<b>100,0</b>	<b>32.175</b>	<b>100,0</b>	<b>3.209</b>	<b>100,0</b>	<b>35.384</b>	<b>100,0</b>	<b>30.976</b>	<b>100,0</b>	<b>32.159</b>	<b>100,0</b>
	<b>Regione agraria di Montagna</b>	<b>29.762</b>	-	<b>12.970</b>	-	<b>10.760</b>	-	<b>611</b>	-	<b>872</b>	-	<b>35.492</b>	-	<b>3.026</b>	-	<b>93.493</b>	-	<b>11.542</b>	-	<b>105.635</b>	-	<b>61.001</b>	-	<b>63.454</b>	-
<b>REGIONE AGRARIA DI COLLINA</b>																									
<b>Zona agraria XVIII. — Alta collina di Bertinoro</b>																									
13	Bertinoro . . . . .	1.279	11,6	3.588	26,3	69	3,0	440	63,8	-	-	48	1,4	-	-	5.424	16,5	275	16,6	5.699	16,5	8.073	25,4	9.282	25,6
14	Civitella di Romagna . . . . .	3.057	27,8	2.982	21,9	1.389	57,2	69	10,0	71	59,2	2.537	66,7	1.619	90,5	11.874	34,5	474	29,6	11.848	34,2	7.746	21,9	7.850	21,7
15	Meldola . . . . .	2.472	22,4	3.880	28,1	850	36,3	21	3,0	-	-	190	5,7	-	-	7.368	22,4	522	31,6	7.885	22,8	10.392	29,4	10.666	29,5
16	Predappio Nuova . . . . .	4.214	38,2	3.225	23,7	82	3,5	160	23,2	49	40,8	878	26,2	170	9,5	8.778	26,6	386	23,5	9.164	26,5	8.251	23,3	8.359	23,2
	<b>Totale . . . . .</b>	<b>11.022</b>	<b>100,0</b>	<b>13.685</b>	<b>100,0</b>	<b>2.340</b>	<b>100,0</b>	<b>690</b>	<b>100,0</b>	<b>120</b>	<b>100,0</b>	<b>3.353</b>	<b>100,0</b>	<b>1.789</b>	<b>100,0</b>	<b>32.939</b>	<b>100,0</b>	<b>1.687</b>	<b>100,0</b>	<b>34.596</b>	<b>100,0</b>	<b>35.369</b>	<b>100,0</b>	<b>36.107</b>	<b>100,0</b>
<b>Zona agraria XIX. — Bassa collina di Rimini</b>																									
17	Coriano . . . . .	179	5,5	4.188	22,1	-	-	54	9,4	-	-	-	-	80	8,4	4.451	18,7	280	11,7	4.681	18,2	7.286	18,2	7.508	18,2
18	Gemmano . . . . .	428	13,2	1.108	5,9	-	-	25	4,3	1	7,7	54	19,2	217	22,7	1.888	7,7	172	8,8	2.005	7,8	2.143	5,4	2.281	5,4
19	Mondaino . . . . .	486	15,0	1.077	5,7	-	-	11	1,9	-	-	96	34,0	124	13,0	1.794	7,5	61	3,1	1.855	7,2	2.289	5,7	2.350	5,7
20	Monte Colombo . . . . .	36	1,1	1.084	5,5	-	-	14	2,4	-	-	-	-	17	1,8	1.101	4,6	88	4,5	1.189	4,6	2.459	6,1	2.588	6,3
21	Montefiore Conca . . . . .	345	10,7	1.459	7,7	-	-	145	25,2	11	84,6	65	23,1	105	11,0	2.110	8,9	131	6,7	2.241	8,7	3.298	8,3	3.356	8,1
22	Monte Gridolfo . . . . .	82	2,5	510	2,7	-	-	51	8,9	-	-	3	1,1	7	0,7	653	2,7	26	1,3	679	2,6	1.181	3,0	1.215	2,9
23	Montescudo . . . . .	326	10,1	1.321	7,1	-	-	14	2,4	-	-	8	2,8	150	15,7	1.819	7,6	88	4,5	1.907	7,4	3.149	7,9	3.241	7,9
24	Morciano di Romagna . . . . .	22	0,7	414	2,2	-	-	6	1,1	-	-	-	-	-	-	442	1,9	99	5,1	541	2,1	2.528	6,3	2.537	6,1
25	Poggio Berni . . . . .	110	3,4	869	4,6	-	-	6	1,1	-	-	-	-	-	-	985	4,1	195	10,0	1.180	4,6	2.073	5,2	2.126	5,2
26	Saludedeo . . . . .	614	19,0	2.582	13,5	-	-	178	30,1	1	7,7	20	7,1	56	5,8	3.396	14,3	128	6,5	3.524	13,7	4.746	11,9	5.026	12,2
27	San Clemente . . . . .	209	6,5	1.685	9,0	-	-	4	0,7	-	-	-	-	-	-	1.898	8,0	177	9,0	2.075	8,0	3.179	8,0	3.281	8,0
28	Scorticata . . . . .	267	8,3	577	3,1	-	-	14	2,4	-	-	10	3,5	123	12,9	991	4,2	185	9,4	1.176	4,6	1.396	3,5	1.420	3,4
29	Verucchio . . . . .	180	4,0	2.086	10,9	-	-	58	10,1	-	-	26	9,2	77	8,0	2.327	9,8	380	19,4	2.707	10,5	4.205	10,5	4.378	10,6
	<b>Totale . . . . .</b>	<b>3.294</b>	<b>100,0</b>	<b>18.740</b>	<b>100,0</b>	-	-	<b>575</b>	<b>100,0</b>	<b>13</b>	<b>100,0</b>	<b>388</b>	<b>100,0</b>	<b>958</b>	<b>100,0</b>	<b>33.900</b>	<b>100,0</b>	<b>1.960</b>	<b>100,0</b>	<b>35.760</b>	<b>100,0</b>	<b>39.932</b>	<b>100,0</b>	<b>41.252</b>	<b>100,0</b>
<b>Zona agraria XX. — Bassa collina di Cesena</b>																									
30	Borghi . . . . .	596	6,6	1.064	18,1	450	7,3	34	18,2	-	-	108	3,1	-	-	2.852	10,1	158	10,0	3.010	10,1	3.356	13,0	3.425	12,8
31	Mercato Saraceno . . . . .	2.888	31,8	3.190	34,7	2.213	35,9	56	29,9	60	43,8	947	27,3	-	-	9.354	33,1	621	39,2	9.975	33,5	9.443	36,5	9.747	36,6
32	Sarsina . . . . .	1.888	20,3	1.492	16,2	921	15,0	48	25,7	57	41,6	1.757	50,6	-	-	6.113	21,7	232	14,7	6.345	21,3	4.446	17,2	4.588	17,2
33	Sogliano al Rubicone . . . . .	3.743	41,3	2.853	31,0	2.576	41,8	49	26,2	20	14,6	690	19,0	-	-	9.901	35,1	571	36,1	10.472	35,1	8.624	33,3	8.897	33,4
	<b>Totale . . . . .</b>	<b>9.065</b>	<b>100,0</b>	<b>9.199</b>	<b>100,0</b>	<b>6.180</b>	<b>100,0</b>	<b>187</b>	<b>100,0</b>	<b>137</b>	<b>100,0</b>	<b>3.473</b>	<b>100,0</b>	-	-	<b>28.220</b>	<b>100,0</b>	<b>1.588</b>	<b>100,0</b>	<b>29.802</b>	<b>100,0</b>	<b>25.880</b>	<b>100,0</b>	<b>26.652</b>	<b>100,0</b>
	<b>Regione agraria di Collina</b>	<b>2</b>																							

# Riassunto del bestiame della provincia di FORLÌ

Tab. I-bis.

N. d'ord. e let. Comuni	COMUNI ZONE E REGIONI AGRARIE	BOVINI						EQUINI								SUINI				OVINI		CAPRINI			
		TOTALE		VACCHE		MANZI E BUOI		TOTALE		CAVALLI		ASINI		MULI E BARDOTTI		TOTALE		sopra l'anno		TOTALE		TOTALE			
		N.	%	N.	%	N.	%	N.	%	N.	%	N.	%	N.	%	N.	%	N.	%	N.	%	N.	%		
		1	2	3	4	5	6	7	8	9	10	11	12	13	14	15	16	17	18	19	20	21	22	23	24
<b>REGIONE AGRARIA DI MONTAGNA</b>																									
<b>Zona agraria XVI. - Appenninica di Rocca San Casciano</b>																									
1	Bagno di Romagna	3.815	32,7	2.080	34,9	505	28,2	601	31,5	116	25,0	96	24,0	430	35,1	55	25,2	2.109	30,2	427	23,9	10.388	33,7	98	22,5
2	Portico e San Benedetto	931	3,0	425	7,3	210	11,7	88	4,6	37	8,0	30	7,5	30	2,5	21	9,6	577	8,3	250	13,4	3.933	12,7	121	27,7
3	Premilcuore	1.558	13,4	699	11,5	377	21,1	234	12,3	100	21,6	86	21,5	114	9,3	20	9,2	1.233	17,6	276	15,4	4.685	15,2	21	4,8
4	Santa Sofia	2.665	22,8	1.247	21,5	474	26,5	415	21,8	92	19,9	87	21,7	272	22,2	51	23,4	1.932	27,6	514	28,8	4.768	15,4	108	24,8
5	Soriano	531	4,5	183	3,2	210	11,7	195	10,2	31	6,7	26	6,5	146	11,9	18	8,3	805	11,7	77	4,3	949	3,1	38	8,7
6	Verghereto	2.167	18,6	1.257	21,6	14	0,8	373	19,6	87	18,8	75	18,8	233	19,0	53	24,3	533	7,6	253	14,2	6.152	19,9	50	11,5
	<b>Totale</b>	<b>11.667</b>	<b>100,0</b>	<b>5.811</b>	<b>100,0</b>	<b>1.790</b>	<b>100,0</b>	<b>1.908</b>	<b>100,0</b>	<b>483</b>	<b>100,0</b>	<b>400</b>	<b>100,0</b>	<b>1.235</b>	<b>100,0</b>	<b>213</b>	<b>100,0</b>	<b>6.990</b>	<b>100,0</b>	<b>1.786</b>	<b>100,0</b>	<b>30.870</b>	<b>100,0</b>	<b>436</b>	<b>100,0</b>
<b>Zona agraria XVII. - Sub-appenninica di Rocca San Casciano</b>																									
7	Castrocaro e Terra del Sole	1.785	16,1	755	13,5	325	10,3	257	23,5	176	30,0	167	31,7	57	12,9	24	37,0	1.870	17,1	466	14,7	49	1,4	20	15,3
8	Dovadola	1.436	12,9	519	12,7	304	11,4	118	10,8	76	13,0	69	13,1	34	7,6	8	12,3	1.410	13,9	358	11,3	110	3,2	6	4,6
9	Galeata	1.523	13,7	595	14,5	403	12,6	231	21,1	73	12,4	64	12,2	149	33,7	9	13,8	1.631	15,0	415	13,1	697	20,6	29	22,1
10	Modigliana	3.038	27,6	923	22,7	1.101	34,4	200	18,3	135	23,0	115	21,9	63	14,3	2	3,1	2.892	26,5	958	30,2	447	13,2	17	13,0
11	Rocca San Casciano	1.600	14,4	589	14,4	525	16,4	145	13,2	78	12,4	67	12,7	63	14,3	9	13,8	1.466	13,4	482	15,2	525	15,5	21	16,0
12	Tredozio	1.702	15,3	703	17,2	432	15,1	143	13,1	54	9,2	44	8,4	76	17,2	13	20,0	1.641	15,1	492	15,5	1.562	46,1	38	29,0
	<b>Totale</b>	<b>11.114</b>	<b>100,0</b>	<b>4.039</b>	<b>100,0</b>	<b>2.900</b>	<b>100,0</b>	<b>1.094</b>	<b>100,0</b>	<b>537</b>	<b>100,0</b>	<b>536</b>	<b>100,0</b>	<b>442</b>	<b>100,0</b>	<b>65</b>	<b>100,0</b>	<b>10.910</b>	<b>100,0</b>	<b>3.171</b>	<b>100,0</b>	<b>3.290</b>	<b>100,0</b>	<b>131</b>	<b>100,0</b>
	<b>Regione agraria di Montagna</b>	<b>22.781</b>		<b>9.850</b>		<b>4.690</b>		<b>3.000</b>		<b>1.030</b>		<b>926</b>		<b>1.677</b>		<b>233</b>		<b>17.900</b>		<b>4.957</b>		<b>34.260</b>		<b>587</b>	
<b>REGIONE AGRARIA DI COLLINA</b>																									
<b>Zona agraria XVIII. - Alta collina di Bertinoro</b>																									
13	Bertinoro	3.530	27,6	1.591	29,9	421	16,8	505	25,7	332	28,5	357	28,8	159	23,7	24	13,1	2.077	18,0	445	17,1	145	5,7	53	17,9
14	Civitella di Romagna	2.564	20,1	1.069	20,1	604	24,1	515	23,5	232	17,3	211	17,0	256	38,2	27	14,8	2.814	24,4	693	26,5	1.461	57,9	57	19,3
15	Maidola	3.712	29,0	1.634	30,7	586	23,3	533	24,5	331	28,4	353	28,5	105	16,6	52	28,4	3.192	27,7	677	25,9	378	15,0	38	12,8
16	Fredappio Nuova	2.985	23,3	1.026	19,3	897	35,8	578	26,3	347	25,8	318	25,7	151	22,5	80	43,7	3.446	29,9	706	30,5	541	21,4	148	50,0
	<b>Totale</b>	<b>12.791</b>	<b>100,0</b>	<b>5.329</b>	<b>100,0</b>	<b>2.503</b>	<b>100,0</b>	<b>2.193</b>	<b>100,0</b>	<b>1.348</b>	<b>100,0</b>	<b>1.339</b>	<b>100,0</b>	<b>671</b>	<b>100,0</b>	<b>133</b>	<b>100,0</b>	<b>11.539</b>	<b>100,0</b>	<b>3.611</b>	<b>100,0</b>	<b>3.525</b>	<b>100,0</b>	<b>296</b>	<b>100,0</b>
<b>Zona agraria XIX. - Bassa collina di Rimini</b>																									
17	Coriano	2.155	22,0	856	30,9	535	15,7	276	18,8	188	21,1	174	21,0	71	14,4	17	20,5	338	19,4	106	31,0	858	15,4	49	18,7
18	Gemmano	520	5,3	144	5,2	208	6,1	94	6,4	36	4,0	34	4,1	53	10,8	5	6,0	104	5,2	1	0,3	533	10,5	16	6,1
19	Mondaino	680	7,0	120	4,3	315	9,3	53	3,6	40	4,5	38	4,4	9	1,8	4	4,8	178	8,8	62	18,1	429	7,7	6	2,3
20	Monte Colombo	521	5,3	153	5,5	185	5,4	104	7,1	77	8,6	75	9,1	16	3,2	11	13,3	122	6,1	10	2,9	305	5,5	8	3,0
21	Montesano Conca	732	8,0	143	5,2	345	10,1	130	8,9	74	8,3	69	8,3	53	10,8	3	3,6	118	5,8	20	5,8	727	13,1	41	15,7
22	Monte Gridofo	407	4,2	119	4,3	128	3,8	29	2,0	25	2,8	23	2,8	2	0,4	2	2,4	99	4,9	4	1,2	516	9,3	13	5,0
23	Montesudo	578	5,9	169	6,1	197	5,8	94	6,4	51	5,7	49	5,9	37	7,5	6	7,2	73	3,6	2	0,6	480	8,6	11	4,2
24	Morciano di Romagna	219	2,2	40	1,5	88	2,6	57	3,9	44	4,9	43	5,2	7	1,4	6	7,2	29	1,5	2	0,6	155	2,8	8	3,0
25	Poggio Berni	1.574	15,9	281	9,4	115	3,4	124	8,4	82	9,2	77	9,3	35	7,1	7	8,5	193	9,6	46	13,5	176	3,2	24	9,2
26	Saludecio	1.189	11,7	267	9,6	407	12,0	198	13,5	105	11,8	99	11,6	4	4,8	4	4,8	239	11,9	54	15,8	821	14,7	15	5,7
27	San Clemente	808	8,3	191	6,9	267	7,9	80	5,4	58	6,5	53	6,4	19	3,9	3	3,6	98	4,9	7	2,0	134	2,4	23	8,8
28	Soorlicata	335	3,4	59	2,1	171	5,0	37	2,5	23	2,6	18	2,2	9	1,8	5	6,0	93	4,6	6	1,8	131	2,3	23	8,8
29	Verucchio	1.059	10,8	248	9,0	438	12,9	192	13,1	89	10,0	80	9,7	93	18,9	10	12,1	274	13,7	22	6,4	249	4,5	25	9,5
	<b>Totale</b>	<b>9.777</b>	<b>100,0</b>	<b>2.770</b>	<b>100,0</b>	<b>3.397</b>	<b>100,0</b>	<b>1.463</b>	<b>100,0</b>	<b>892</b>	<b>100,0</b>	<b>837</b>	<b>100,0</b>	<b>493</b>	<b>100,0</b>	<b>33</b>	<b>100,0</b>	<b>8.004</b>	<b>100,0</b>	<b>342</b>	<b>100,0</b>	<b>5.584</b>	<b>100,0</b>	<b>392</b>	<b>100,0</b>
<b>Zona agraria XX. - Bassa collina di Cesena</b>																									
30	Borghesi	1.327	17,7	585	18,7	278	15,0	155	12,7	104	22,8	93	22,6	41	6,5	10	7,5	344	7,0	53	4,6	209	5,4	26	7,6
31	Mercato Saraceno	2.380	31,8	986	31,5	571	30,9	335	31,5	132	28,9	124	30,2	210	33,1	48	32,4	2.171	44,5	777	66,7	1.001	26,9	109	31,8
32	Sarsina	1.075	14,4	409	13,0	341	18,5	355	29,0	66	14,5	61	14,8	250	39,4	39	29,3	1.269	26,0	158	13,6	1.306	33,7	114	33,2
33	Sogliano al Rubicone	2.701	35,1	1.155	35,8	657	35,6	328	26,8	154	33,8	133	32,4	138	21,0	41	30,8	1.097	22,5	176	15,1	1.356	35,0	94	27,4
	<b>Totale</b>	<b>7.433</b>	<b>100,0</b>	<b>3.135</b>	<b>100,0</b>	<b>1.847</b>	<b>100,0</b>	<b>1.233</b>	<b>100,0</b>	<b>458</b>	<b>100,0</b>	<b>411</b>	<b>100,0</b>	<b>634</b>	<b>100,0</b>	<b>133</b>	<b>100,0</b>	<b>4.831</b>	<b>100,0</b>	<b>1.184</b>	<b>100,0</b>	<b>3.872</b>	<b>100,0</b>	<b>343</b>	<b>100,0</b>
	<b>Regione agraria di Collina</b>	<b>30.951</b>		<b>11.225</b>		<b>7.752</b>		<b>4.837</b>		<b>2.699</b>		<b>2.477</b>		<b>1.798</b>		<b>399</b>		<b>18.414</b>		<b>4.117</b>		<b>11.961</b>		<b>901</b>	
<b>REGIONE AGRARIA DI PIANURA</b>																									
<b>Zona agraria XXI. - Alta pianura di Forlì</b>																									
34	Forlì	19.410	90,4	8.394	90,6	1.957	90,3	2.983	88,9	1.932	88,0	1.835	88,4	864	90,9	187	89,5	13.399	91,9	2.808	93,8	300	97,1	84	95,5
35	Forlimpopoli	2.071	9,6	887	9,4	211	9,7	371	11,1	263	12,0	240	11,6	86	9,1	22	10,5	1.176	8,1	186	6,2	9	2,9	4	4,5
	<b>Totale</b>	<b>21.431</b>	<b>100,0</b>	<b>9.281</b>	<b>100,0</b>	<b>2.163</b>	<b>100,0</b>	<b>3.354</b>	<b>100,0</b>	<b>2.195</b>	<b>100,0</b>	<b>2.075</b>	<b>100,0</b>	<b>950</b>	<b>100,0</b>	<b>209</b> </									



Provincia di FORLÌ

Tav. II.

I. - Dati generali

Table with 5 columns: 1. Popolazione (Censim. 21-IV-1981-IX), 2. Distribuzione del Comune (Censim. 21-IV-1981-IX), 3. Popolazione agricola (Censim. agr. 19-III-1980-VIII), 4. Aziende agricole (Censim. agr. 19-III-1980-VIII), 5. Bestiame (Censim. agr. 19-III-1980-VIII)

II. - Superficie della Provincia (1929)

Table with 6 columns: QUALITÀ DI COLTURA, SUPERFICIE ettari (qualità di coltura, totale), % DELLA SUPERFICIE (agr. forest., territoriale)

III. - Superficie dei seminativi (1929)

Table with 4 columns: COLTIVAZIONI, SUPERFICIE ettari, % DELLA SUPERFICIE (lordi seminativi, agr. forest.)

IV. - Superficie delle colture legnose (1929)

Table with 9 columns: COLTIVAZIONI, SUPERFICIE INTEGRANTE (colture legnose specializzate), SUPERFICIE RIPETUTA (coltivazioni legnose, in altre colture legnose specializzate, in coltura promiscua)

V. - Superficie e produzione delle singole coltivazioni

Large table with multiple columns: N. elenco coltivazioni, QUALITÀ DI COLTURA, SUPERFICIE (1929), PRODUZIONE (in quintali), media per ettaro, totale in base al rendim. unit.

(\*) Produz. marzoulo trascurabile. (\*\*) Nell'oliveto ha. 119; nel frutteto ha. 61 - (\*) Id. rispettiv. ha. 19 ed ha. 2. - (\*\*) Saggina. - (\*) Saggina per scope; con produz. di seme q. 183 nel sessennio e q. 175 nel 1929. - (\*\*) 0,9% primaticio. - (\*) Di cui ha. 1,6 in orti industriali. - (\*\*) Ha. 4 nel frutteto; ha. 1 nell'oliveto. - (\*) Nell'oliveto ha. 7; consoc. al granoturco maggenno ha. 13.439. - (\*\*) Nel frutteto, di cui ha. 5 di nuovo impianto in produz. nel 1929. - (\*\*) Asparagi nel vigneto; di nuovo impianto in produz. nel 1929. - (\*\*) Calcolata sulla superficie in produz. - (\*\*) Ha. 62,5 in orti ind.; ha. 15 carciofoia. - (\*\*) In orti ind. nelle colt. legn. specializz. - (\*\*) In orti ind. - (\*\*) Id. ha. 74,3; id. nelle colt. legn. specializz.; ha. 0,5. - (\*\*) Id. rispettiv. ha. 14,6 ed ha. 0,5. - (\*\*) Id. rispettiv. ha. 99,8 ed ha. 0,5. - (\*\*) In orti ind. ha. 20,9. - (\*\*) Id. ha. 85,5; id. nelle colt. legn. specializz. ha. 1,5. - (\*\*) In orti ind. ha. 79,3. - (\*\*) Id. ha. 18,4; id. nelle colt. legn. specializz. ha. 2; nel frutteto ha. 90; nel vigneto ha. 6. - (\*\*) Preval. crisantemi e garofani. - (\*\*) Erba medica 6%; trifoglio prat. 2%; sulla 10%; lupinella 8%; erba medica e sulla 5%; trifoglio prat. e sulla 2%; erba medica e lupinella, sulla, misti, trascurabili; con produz. di semenzine q. 25,07 nel sessennio e q. 22,74 nel 1929. - (\*\*) Ha. 61 nel frutteto; ha. 58 nell'oliveto. - (\*\*) Preval. barbabietole da foraggio e fieno greco. - (\*\*) Preval. favetta e granoturco da foraggio. - (\*\*) Di cui ha. 56 erbal annuali nelle colt. legn. specializz. - (\*\*) Produz. uva da tavola trascurabile, per consumo diretto 2,5%. - (\*\*) Id. rispettiv. 0,1% e 3,3%. - (\*\*) Produz. per salamoia 4,4%. - (\*\*) Id. 1,8% produz. essicata trascurabile; sparsi nei seminativi semplici su ha. 52. - (\*\*) Sparsi nei seminativi semplici su ha. 627. - (\*\*) Id. su ha. 326. - (\*\*) Id. su ha. 207; di nuovo impianto, non ancora in produzione ha. 5. - (\*\*) Di nuovo impianto, in produz. nel 1929, ha. 24. - (\*\*) Id. ha. 5. - (\*\*) Sparsi nei seminativi semplici su ha. 34. - (\*\*) Sparsi nei seminativi e pascoli permanenti semplici su ha. 151. - (\*\*) Sparsi nei seminativi semplici su ha. 73. - (\*\*) Id. su ha. 198. - (\*\*) Preval. conifere. - (\*\*) Salici, di cui ha. 18 nelle tare produttive. - (\*\*) Produz. vimini. - (\*\*) Id. dal vinchetto. - (\*\*) Preval. viti americane e fruttiferi. - (\*\*) Altri prodotti da colture legnose, rispettiv. nel sessennio 1923-28 e nell'anno 1929: legna da ardere, q. 515.246 e q. 508.919; legname da lavoro, m<sup>3</sup>. 4.479 e m<sup>3</sup>. 4.479; ghiande, q. 33.773 e q. 31.896; strame q. 47 e q. 47. - (\*\*) Strame: 1923-28, q. 38.282; 1929, q. 36.323.

VI. - Produzione dei cereali

Table with 6 columns: CEREALI, SUPERFICIE complessiva 1929 ettari, PRODUZIONE (q.) media per ettaro, totale in base al rendim. unit.

VII. - Produzione dei foraggi

Table with 6 columns: FORAGGI, PROD. TOT. media 1923-1928, 1929, PROD. TOT. media 1923-1928, 1929

(\*) Vedi « Avvertenze alle tavole »: pag. 3.

Regione agraria di MONTAGNA

L - Dati generali

Tav. II.

Table with 5 columns: 1. Popolazione, 2. Distribuzione dei Comuni, 3. Popolazione agricola, 4. Aziende agricole, 5. Bestiame.

II - Superficie della regione (1929)

Table showing agricultural and forest land quality and area in hectares (ettari).

III - Superficie dei seminativi (1929)

Table showing sown land (seminativi) by crop type and area.

IV - Superficie delle colture legnose (1929)

Table showing wooded and vineyard land (colture legnose) by crop type and area.

V - Superficie e produzione delle singole coltivazioni

Main production table with multiple columns for crop types, surface area, and yield.

VI - Produzione dei cereali

Table showing the production of cereals (cereali).

VII - Produzione dei foraggi

Table showing the production of forage crops (foraggi).

(\*) Vedi « Avvertenze alle tavole »: pag. 3.



Regione agraria di COLLINA

Tav. II.

I. - Dati generali

Table with 5 columns: 1. Popolazione (Censim. 21-IV-1981-IX), 2. Distribuzione dei Comuni (Censim. 21-IV-1981-IX), 3. Popolazione agricola (\*), 4. Aziende agricole (\*), 5. Bestiame (\*).

II. - Superficie della regione (1929)

III. - Superficie dei seminativi (1929)

IV. - Superficie delle colture legnose (1929)

Table showing land quality and agricultural use in 1929, with columns for quality of cultivation, surface area, and percentage of total surface.

Table showing the distribution of agricultural crops in 1929, with columns for crop types, surface area, and percentage of total surface.

Table showing the distribution of woody crops in 1929, with columns for cultivation types, surface area, and percentage of total surface.

V. - Superficie e produzione delle singole coltivazioni

Large table detailing the surface area and production of individual crops, including cereals, legumes, and woody crops, with multiple columns for surface area, production, and quality.

Footnote text providing additional context and data for the crop production table, including crop names and specific production details.

VI. - Produzione dei cereali

VII. - Produzione dei foraggi

Table showing the production of cereals, with columns for crop type, surface area, and production in quintals.

Table showing the production of forage crops, with columns for crop type, surface area, and production in quintals.

(\* Vedi « Avvertenze alle tavole »: pag. 3.

Regione agraria di PIANURA

Tav. II.

I. - Dati generali

Table I: General data including population (I), distribution of municipalities (II), agricultural population (III), agricultural enterprises (IV), and livestock (V).

II. - Superficie della regione (1929)

Table II: Surface area of the region in 1929, categorized by quality of cultivation.

III. - Superficie dei seminativi (1929)

Table III: Surface area of arable land in 1929, categorized by type of cultivation.

IV. - Superficie delle colture legnose (1929)

Table IV: Surface area of woody crops in 1929, categorized by type of cultivation.

V. - Superficie e produzione delle singole coltivazioni

Table V: Detailed data on surface area and production of individual crops, including cereals, woody crops, and forages.

VI. - Produzione dei cereali

Table VI: Production of cereals, showing average and total production in base units.

VII. - Produzione dei foraggi

Table VII: Production of forages, showing average and total production in base units.

(\*) Vedi « Avvertenze alle tavole »: pag. 3.

*Segue* **TAVOLA II**

---

**ZONE AGRARIE DELLA REGIONE DI MONTAGNA**

**Zona agraria XVI - Appenninica di Rocca San Casciano**

**Zona agraria XVII - Sub-appenninica di Rocca San Casciano**

---



Zona agraria XVI. - APPENNINICA DI ROCCA SAN CASCIANO

Tav. II.

I. - Dati generali

REGIONE AGRARIA DI MONTAGNA

Table I: General data. Columns include: 1. Popolazione (Censim. 21-IV-1931-IX), 2. Distribuzione dei Comuni (Censim. 21-IV-1931-IX), 3. Popolazione agricola (\*), 4. Aziende agricole (\*), 5. Bestiame (\*).

II. - Superficie della zona (1929)

III. - Superficie dei seminativi (1929)

IV. - Superficie delle colture legnose (1929)

Table II: Surface of the zone (1929). Columns: QUALITÀ DI COLTURA, SUPERFICIE ettari (semplici, con piante legnose, totale), % DELLA SUPERFICIE (agr. e forest., territoriale).

Table III: Surface of arable land (1929). Columns: COLTIVAZIONI, SUPERFICIE ettari, % DELLA SUPERFICIE (lorda seminativi, agr. e forest.).

Table IV: Surface of woody crops (1929). Columns: COLTIVAZIONI, SUPERFICIE INTEGRANTE (colture legnose specializzate), SUPERFICIE RIPETUTA (coltivazioni legnose).

V. - Superficie e produzione delle singole coltivazioni

Table V: Surface and production of individual crops. Columns: QUALITÀ DI COLTURA, SUPERFICIE (1929) integrante/ripetuta, PRODUZIONE (in quintali) media per ettaro/totale in base al rendim. unit.

VI. - Produzione dei cereali

VII. - Produzione dei foraggi

Table VI: Production of cereals. Columns: CEREALI, SUPERFICIE complessiva, PRODUZIONE (q.) media per ettaro/totale in base al rendim. unit.

Table VII: Production of forage. Columns: FORAGGI, PROD. TOT. (media 1923-1928, 1929), PROD. TOT. (media 1923-1928, 1929).

(\* Vedi « Avvertenze alle tavole »: pag. 3.

Zona agraria XVII. - SUB-APPENNINICA DI ROCCA SAN CASCIANO

Tav. II.

I. - Dati generali

REGIONE AGRARIA DI MONTAGNA

Table I: General data. Columns include 1. Popolazione, 2. Distribuzione dei Comuni, 3. Popolazione agricola, 4. Aziende agricole, 5. Bestiame.

II. - Superficie della zona (1929)

III. - Superficie dei seminativi (1929)

IV. - Superficie delle colture legnose (1929)

Table II: Surface of the area (1929). Columns for quality of cultivation, surface in hectares, and percentage of agricultural/territorial surface.

Table III: Surface of arable land (1929). Columns for types of cultivation, surface in hectares, and percentage of agricultural/territorial surface.

Table IV: Surface of woody crops (1929). Columns for types of cultivation, surface in hectares, and percentage of agricultural/territorial surface.

V. - Superficie e produzione delle singole coltivazioni

Table V: Surface and production of single crops. Detailed table with multiple columns for crop quality, surface area, and production in quintals.

VI. - Produzione dei cereali

VII. - Produzione dei foraggi

Table VI: Production of cereals. Columns for cereal type, average production per hectare, and total production in quintals.

Table VII: Production of forage. Columns for forage type, total production, and average production per hectare.

(\*) Vedi « Avvertenze alle tavole »: pag. 3.

*Segue* **TAVOLA II**

---

**ZONE AGRARIE DELLA REGIONE DI COLLINA**

**Zona agraria XVIII - Alta collina di Bertinoro**

**Zona agraria XIX - Bassa collina di Rimini**

**Zona agraria XX - Bassa collina di Cesena**

Zona agraria XVIII. - ALTA COLLINA DI BERTINORO

Tav. II.

I. - Dati generali

REGIONE AGRARIA DI COLLINA

Table I: Dati generali. Columns include 1. Popolazione, 2. Distribuzione dei Comuni, 3. Popolazione agricola, 4. Aziende agricole, 5. Bestiame.

II. - Superficie della zona (1929)

III. - Superficie dei seminativi (1929)

IV. - Superficie delle colture legnose (1929)

Table II: Superficie della zona (1929). Columns: QUALITÀ DI COLTURA, SUPERFICIE ettari, % DELLA SUPERFICIE.

Table III: Superficie dei seminativi (1929). Columns: COLTIVAZIONI, SUPERFICIE ettari, % DELLA SUPERFICIE.

Table IV: Superficie delle colture legnose (1929). Columns: COLTIVAZIONI, SUPERFICIE INTEGRANTE, SUPERFICIE RIPETUTA.

V. - Superficie e produzione delle singole coltivarioni

Table V: Superficie e produzione delle singole coltivarioni. Large table with columns for QUALITÀ DI COLTURA, SUPERFICIE (1929), and PRODUZIONE (in quintali).

VI. - Produzione dei cereali

VII. - Produzione dei foraggi

Table VI: Produzione dei cereali. Columns: CEREALI, SUPERFICIE complessiva, PRODUZIONE (q.).

Table VII: Produzione dei foraggi. Columns: FORAGGI, PROD. TOT. 1923-1928, PROD. TOT. 1929.

(\*) Vedi « Avvertenze alle tavole »: pag. 3.



# Zona agraria XIX. - BASSA COLLINA DI RIMINI

Tav. II.

I. - Dati generali

REGIONE AGRARIA DI COLLINA

1. Popolazione (Censim. 21-IV-1931-IX)	2. Distribuzione dei Comuni (Censim. 21-IV-1931-IX)	3. Popolazione agricola (*) (Censim. agr. 19-III-1930-VIII)	4. Aziende agricole (*) (Censim. agr. 19-III-1930-VIII)	5. Bestiame (*) (Censim. agr. 19-III-1930-VIII)
Presente: In complesso 39.932 Per km <sup>2</sup> territoriale 155 di superf. agr. e forest. 168 Agglom. 10.234 - Sparsa 29.698	Comuni fino a 500 ab. N. 2 da 501 a 1.000 " 2 " 1.001 a 2.000 " 2 " 2.001 a 3.000 " 2 " 3.001 a 5.000 " 1 " 5.001 a 10.000 " 1 " 10.001 a 25.000 " - " 25.001 a 50.000 " - " 50.001 a 100.000 " - oltre 100.000 " -	Con occupazione agricola principale: In complesso 14.960 Per km <sup>2</sup> territoriale 58 di superf. agr. e forest. 63	In complesso N. 5.076 Fino a 0,25 ha. N. 381 da 0,26 a 0,50 " 325 " 0,51 a 1 " 484 " 1,01 a 3 " 1.290 " 3,01 a 5 " 850 " 5,01 a 10 " 1.281 " 10,01 a 20 " 465	Bovini N. 9.777 Equini " 1.468 Suini " 2.004 Ovini " 5.564 Cappini " 303 Bovini: Vitelli e vitelle sotto l'anno N. 2.500 Manzette, manze e giovenche " 613 Vacche " 2.770 Manzi e buoi " 3.397 Torelli e tori " 497

## II. - Superficie della zona (1929)

## III. - Superficie dei seminativi (1929)

## IV. - Superficie delle colture legnose (1929)

QUALITÀ DI COLTURA	SUPERFICIE ettari		% DELLA SUPERFICIE	
	semplificati	totali	agr. e forest.	territoriale
1. Seminativi . . . . .	3.234	18.740	92,3	85,3
2. Prati permanenti . . . . .	-	-	-	-
3. Prati-pascoli perm. . . . .	-	-	-	-
4. Pascoli permanenti . . . . .	-	-	-	-
5. Colture legnose specializzate . . . . .	575	575	2,4	2,2
6. Boschi (castagni e tigli da frutto, altri boschi)	18	18	0,1	0,1
7. Incolti produttivi . . . . .	956	956	4,0	3,7
Totale . . . . .	4.190	19.610	100,0	82,4
Superficie agraria e forestale . . . . .	-	23.800	100,0	82,4
Superficie improduttiva . . . . .	-	1.960	-	7,6
Superficie territoriale . . . . .	-	25.760	-	100,0

COLTIVAZIONI	SUPERFICIE ettari	% DELLA SUPERFICIE	
		lorda seminativi	agr. e forest.
1. Cereali . . . . .	12.121	55,2	50,9
2. Coltivazioni industriali . . . . .	50	0,2	0,2
3. Altre coltivazioni . . . . .	1.080	4,9	4,5
4. Foraggere . . . . .	5.487	25,0	23,1
5. Riposi con o senza pasco . . . . .	-	-	-
Totale coltiv. avvicend. . . . .	18.738	85,3	78,7
6. Coltivazioni permanenti (orti stabili, risale stab.)	81	0,4	0,3
7. Tare e spazi sotto le arborature . . . . .	3.155	14,3	13,3
Superficie complessiva . . . . .	21.974	100,0	92,3
8. Coltiv. intercalari . . . . .	(1.215)	5,5	-

COLTIVAZIONI	SUPERFICIE INTEGRANTE (colture legnose specializzate)				SUPERFICIE RIPETUTA			
	ettari	% colture special.	n. medio piante per ha.	forma preval. di allev.	coltivazioni legnose in altre colture legn. specializzate	in coltura promiscua (*)	ettari	n. medio piante per ha.
1. Viti . . . . .	111	19,3	6.081	capovol.	5 (*)	170	17.339 (*)	718
2. Olivi (Sotegni vivi) . . . . .	342	59,5	35	p. vento	5 (*)	16	16.780 (*)	31
3. Agrumi . . . . .	-	-	-	p. vento	-	-	3.494 (*)	35
4. Gelsi . . . . .	-	-	-	-	22 (*)	15	4.706 (*)	4
5. Fruttiferi . . . . .	4	0,7	415	a vaso	5 (*)	6	8.946 (*)	8
6. Piante ornament. . . . .	-	-	-	-	-	-	-	-
7. Vivali, canneti, ecc. (*)	88	15,3	-	-	-	-	3.822 (*)	3
8. Diverse nelle tare, sem. sempl. ecc. (*)	-	-	-	-	-	-	-	-
9. Tare . . . . .	30	5,2	-	-	-	-	9.466	-
Superficie compless. . . . .	575	100,0	-	-	-	-	-	-

(\*) Forma allev. prev.: a capovolto. - (\*) Id.: p. vento. - (\*) Id.: a vaso. - (\*) Id.: diversa. - (\*) Aceri c. - (\*) Olmi ed aceri c. - (\*) Aceri c., olmi e pioppi. - (\*) Canneti. - (\*) Salici.

## V. - Superficie e produzione delle singole coltivazioni

N. elenco coltivaz. (*)	SUPERFICIE (1929)				PRODUZIONE (in quintali)								N. elenco coltivaz. (*)	SUPERFICIE (1929)				PRODUZIONE (in quintali)																											
	integrante		ripetuta		media per ettaro				totale in base al rendim. unit.					integrante		ripetuta		media per ettaro				totale in base al rendim. unit.																							
Seminativi													Colture legnose (*)																																
Semplificati e con piante legnose													a) specializzate; b) promiscue																																
1. Frumento duro . . . . .	9.675	40,6 (*)	78	0,3	12,9	12,5	12,9	17,1	125.701	166.429	49	Viti . . . . .	111	0,5	5	54,8	1,8	52,0	47,4	6.084	5.500																								
2. Segale . . . . .	73	0,3	-	-	-	-	-	-	-	-	50	Olivi . . . . .	342	1,4	17.339	72,9	5,4	5,4	5,0	94.288	86.828																								
3. Orzo . . . . .	61	0,3	-	-	12,8	12,8	13,6	897	996	52	51	Aranci . . . . .	-	-	3.494	14,7	2,6	2,6	1,3	9.032	4.564																								
4. Avena . . . . .	61	0,3	-	-	17,6	17,6	19,0	1.071	1.071	53	54	Mandarini . . . . .	-	-	-	-	-	-	-	-	-																								
5. Riso (risone) . . . . .	2.311	9,7 (*)	11	-	15,8	15,7	15,8	13,3	36.651	30.964	55	56	Altri agrumi . . . . .	-	-	-	-	-	-	-	-	-																							
6. Granoturco . . . . .	-	-	-	-	15,0	15,0	15,0	15	15	57	58	59	Gelsi . . . . .	-	-	22	0,1	1,2	1,2	0,9	27	20																							
7. Altri cereali (*) . . . . .	1	-	-	-	15,0	15,0	15,0	15	15	60	61	62	Meli . . . . .	-	-	4.706	19,8	0,6	0,6	0,6	2.699	2.612																							
8. Barbabietole da zucchero . . . . .	5	-	-	-	120,0	120,0	110,0	600	550	58	59	60	Meli . . . . .	-	-	3.746	15,7	0,4	0,4	0,8	1.338	1.227																							
9. Canapa (seme, tiglio) . . . . .	28	0,1	3	-	8,3	8,3	7,7	281	216	60	61	62	63	64	65	66	67	68	69	70	71	72	73	74	75	76	77	78	79	80	81	82	83	84	85	86	87	88	89	90	91	92	93	94	95

(\*) Nell'oliveto. - (\*) Saggina. - (\*) Saggina per scope; con produz. di seme q. 63 nel sessennio e q. 61 nel 1929. - (\*) Ha. 2,082 consoc. al granturco maggengo; ha. 6 nell'oliveto. - (\*) Erba medica 31%; sulla 21%; erba medica e sulla 18%; trifoglio prat 13% trifoglio prat. e sulla 9%; erba medica e trifoglio prat. 5%; lupinella 2%; misti 1%; erba medica e lupinella, lupinella e sulla, trascurabili; con produz. di semenzine q. 3.765 nel sessennio e q. 3.726 nel 1929. - (\*) Preval. fieno greco e trifoglio inc. - (\*) Favetta e senape - (\*) Di cui ha. 9 erbai annuali nelle colt. legn. specializz. - (\*) Produz. uva da tavola 0,9% per consumo diretto 4,3%. - (\*) Id. rispettiv. 0,3% e 4,4%. - (\*) Produz. per salamoia 4,4%. - (\*) Id. 2,6%; produz. essiccata 0,1%. - (\*) Produz. viminali. - (\*) Altri prodotti da colture legnose, rispettiv. nel sessennio 1923-28 e nell'anno 1929: legna da ardere, q. 89.796 e q. 89.801; legname da lavoro, m.<sup>3</sup> 1.043 e m.<sup>3</sup> 1.043; ghiande, q. 2.670 e q. 2.258. - (\*) Strame: 1923-28 q. 6; 1929, q. 6.

## VI. - Produzione dei cereali

## VII. - Produzione dei foraggi

CEREALI	SUPERFICIE complessiva 1929 ettari	PRODUZIONE (q.)				CEREALI	SUPERFICIE complessiva 1929 ettari	PRODUZIONE (q.)			
		media per ettaro	totale in base al rendim. unit.	media per ettaro	totale in base al rendim. unit.			media per ettaro	totale in base al rendim. unit.	media per ettaro	totale in base al rendim. unit.
1. Frumento:					3. Granturco:						
a) nel semin. sempl.	1.499	11,6	15,4	17.407	23.104	a) nel semin. sempl.	329	13,7	11,6	4.496	3.832
b) id. con p. legn.	8.176	13,1	17,4	107.820	141.990	b) id. con p. legn.	1.982	16,1	13,6	31.982	26.980
c) nelle colt. legn. spec.	78	12,5	17,1	974	1.335	c) nelle colt. legn. spec.	1.111	15,7	13,8	173	152
Totale . . . . .	9.753	12,9	17,1	186.701	246.429	Totale . . . . .	2.399	15,8	13,3	36.651	30.964
2. Riso (risone):						4. Cereali minori (*):					
a) nel semin. sempl.	-	-	-	-	-	a) nel semin. sempl.	38	13,4	15,2	484	546
b) id. con p. legn.	-	-	-	-	-	b) id. con p. legn.	99	15,1	16,4	1.499	1.625
c) nelle colt. legn. spec.	-	-	-	-	-	c) nelle colt. legn. spec.	-	-	-	-	-
Totale . . . . .	-	-	-	-	-	Totale . . . . .	135	14,7	16,1	1.983	2.171

FORAGGI	PROD. TOT.		FORAGGI	PROD. TOT.	
	media 1923-1928	1929		media 1923-1928	1929
1. Prati avvicendati . . . . .	205.647	181.638	Produzione accessoria di foraggio:		
2. Id. id. anno d'imp. . . . .	15.880	13.797	A) dai prati e pascoli: . . . . .		
3. Erbai annuali . . . . .	28.369	27.057	a) nei seminativi a riposo . . . . .		
4. Id. intercalari . . . . .	33.355	33.094	b) nelle tare produttive . . . . .		
5. Prati permanenti . . . . .	-	-	c) nei boschi e sotto altre colture legnose . . . . .		
6. Prati-pascoli permanenti . . . . .	-	-	d) negli incolti produttivi . . . . .		
7. Pascoli permanenti . . . . .	-	-	B) dalla paglia dei cereali (*) . . . . .		
8. Produz. access. di foraggio . . . . .	60.808	70.831	C) dalle barbabietole da zucchero (foglie e colletti) (*) . . . . .		
Totale . . . . .	343.609	336.412	D) dalle cimature, scerbature, frasche, fronde, ecc. (*) . . . . .		
Per ettaro della superficie agraria e forestale . . . . .	14,4	13,7	E) dagli strami (foglie secche, sotto-bosco, ecc.) (*) . . . . .		

(\*) Quantità effettivamente utilizzata per l'alimentazione del bestiame.

(\*) Vedi « Avvertenze alle tavole »: pag. 3.

Zona agraria XX. - BASSA COLLINA DI CESENA

Tav. II.

I. - Dati generali

REGIONE AGRARIA DI COLLINA

Table I: General data. Columns include: 1. Popolazione (Censim. 21-IV-1931-IX), 2. Distribuzione dei Comuni (Censim. 21-IV-1931-IX), 3. Popolazione agricola (\*), 4. Aziende agricole (\*), 5. Bestiame (\*).

II. - Superficie della zona (1929)

III. - Superficie dei seminativi (1929)

IV. - Superficie delle colture legnose (1929)

Table II: Surface of the zone (1929). Columns: QUALITÀ DI COLTURA, SUPERFICIE ettari (semplici, con piante legnose, totale), % DELLA SUPERFICIE (agr. forest., terriale).

Table III: Surface of arable land (1929). Columns: COLTIVAZIONI, SUPERFICIE ettari, % DELLA SUPERFICIE (lorda seminativi, agr. forest.).

Table IV: Surface of woody crops (1929). Columns: COLTIVAZIONI, SUPERFICIE INTEGRANTE (colture legnose specializzate), SUPERFICIE RIPETUTA (coltivazioni legnose).

V. - Superficie e produzione delle singole coltivazioni

Table V: Surface and production of individual crops. Columns: QUALITÀ DI COLTURA, SUPERFICIE (1929), PRODUZIONE (in quintali).

VI. - Produzione dei cereali

VII. - Produzione dei foraggi

Table VI: Cereal production. Columns: CEREALI, SUPERFICIE complessiva, PRODUZIONE (q.) (media per ettaro, totale in base al rend. unit.).

Table VII: Forage production. Columns: FORAGGI, PROD. TOT. (media 1923-28, 1929).

(\*) Vedi « Avvertenze alle tavole »: pag. 3.

*Segue* **TAVOLA II**

---

**ZONE AGRARIE DELLA REGIONE DI PIANURA**

- Zona agraria XXI - Alta pianura di Forlì**
  - Zona agraria XXII - Alta pianura di Cesena**
  - Zona agraria XXIII - Alta pianura litoranea di Rimini**
  - Zona agraria XXIV - Piano-colle di Cesena**
-

Zona agraria XXI. - ALTA PIANURA DI FORLÌ

Tav. II.

I. - Dati generali

REGIONE AGRARIA DI PIANURA

Table with 5 main columns: 1. Popolazione, 2. Distribuzione dei Comuni, 3. Popolazione agricola, 4. Aziende agricole, 5. Bestiame.

II. - Superficie della zona (1929)

III. - Superficie dei seminativi (1929)

IV. - Superficie delle colture legnose (1929)

Table showing land quality and agricultural surface area in hectares, categorized by quality and total area.

Table showing agricultural surface area by crop type, including cereals, industrial crops, and other types.

Table showing agricultural surface area by specialized crop type, including vines, olives, citrus fruits, etc.

V. - Superficie e produzione delle singole coltivazioni

Large table detailing surface area and production for various crops, including cereals, legumes, and forest products.

Footnote providing statistical details and clarifications for the data presented in the table, including percentages and specific crop types.

VI. - Produzione dei cereali

VII. - Produzione dei foraggi

Table showing the production of cereals, including wheat, rice, and other grains, with surface area and yield data.

Table showing the production of forage crops, including hay and other feeds, with surface area and yield data.

Footnote: (\*) Vedi « Avvertenze alle tavole »: pag. 3.



Zona agraria XXII. - ALTA PIANURA DI CESENA

Tav. II.

I. - Dati generali

REGIONE AGRARIA DI PIANURA

Table I: General data. Columns: 1. Popolazione (Censim. 21-IV-1931-IX), 2. Distribuzione del Comune (Censim. 21-IV-1931-IX), 3. Popolazione agricola (Censim. agr. 19-III-1930-VIII), 4. Aziende agricole (Censim. agr. 19-III-1930-VIII), 5. Bestiame (Censim. agr. 19-III-1930-VIII).

II. - Superficie della zona (1929)

III. - Superficie dei seminativi (1929)

IV. - Superficie delle colture legnose (1929)

Table II: Surface of the area (1929). Columns: Qualità di coltura, Superficie ettari (semplici, con piante legnose, totale), % della superficie (agr. forest., territoriale).

Table III: Surface of arable land (1929). Columns: Coltivazioni, Superficie ettari (lorda, agr.), % della superficie (agr. forest.).

Table IV: Surface of woody crops (1929). Columns: Coltivazioni, Superficie integrante (colture legnose specializzate), Superficie ripetuta (coltivazioni legnose).

V. - Superficie e produzione delle singole coltivazioni

Table V: Surface and production of individual crops. Columns: Qualità di coltura e coltivazioni, Superficie (1929), Produzione (in quintali).

(\*) 6,0% primaticcio. - (\*) Di cui ha. 1,6 in orti industriali. - (\*) Nel frutteto. - (\*) Id. ha. 6; consoc. al granturco maggengo ha. 337. - (\*) Fave e piselli; in orti ind. - (\*) In orti ind. - (\*) Id. ha. 2,5. - (\*) Id. ha. 2. - (\*) Preval. ortaggi da frutta. - (\*) Ha. 11 nel frutteto; ha. 3 in orti ind. - (\*) 93% erba medica; 6% sulla; 1% trifoglio prat.; con produz. di semenzine q. 870 nel sessennio e q. 869 nel 1929. - (\*) Barbabietole da foraggio. - (\*) Favetta e granturco da foraggio. - (\*) Di cui ha. 4 erbai annuali nelle colt. legn. specializ. - (\*) 2,0% produz. per consumo diretto. - (\*) Sparsi nei seminativi semplici su ha. 275. - (\*) Produz. vimini. - (\*) Preval. fruttiferi ed olmi. - (\*) Altri prodotti da colture legnose, rispettiv. nel sessennio 1923-28 e nell'anno 1929: legna da ardere, q. 13.475 e q. 13.475. - (\*) Stame: 1923-28, q. 90; 1929, q. 90.

VI. - Produzione dei cereali

VII. - Produzione dei foraggi

Table VI: Production of cereals. Columns: Cereali, Superficie complessiva, Produzione (media per ettaro, totale in base al rend. unit.).

Table VII: Production of forages. Columns: Foraggi, Prod. tot. (media 1923-1928, 1929).

(\*) Vedi « Avvertenze alle tavole »: pag. 3.

Zona agraria XXIII. - ALTA PIANURA LITORANEA DI RIMINI

Tav. II.

I. Dati generali

REGIONE AGRARIA DI PIANURA

Table with 5 columns: 1. Popolazione (Censim. 21-IV-1931-IX), 2. Distribuzione dei Comuni (Censim. 21-IV-1931-IX), 3. Popolazione agricola (\*), 4. Aziende agricole (\*), 5. Bestiame (\*).

II. - Superficie della zona (1929)

Table showing surface area in hectares, categorized by quality of cultivation (1-9) and total agricultural/forest surface.

III. - Superficie dei seminativi (1929)

Table showing surface area of cultivated lands, categorized by type of cultivation (1-8) and total comprehensive surface.

IV. - Superficie delle colture legnose (1929)

Table showing surface area of woody crops, categorized by type of cultivation (1-9) and total comprehensive surface.

V. - Superficie e produzione delle singole coltivazioni

Large table detailing surface area and production for various crops (1-98), including cereals, legumes, and woody crops.

VI. - Produzione dei cereali

Table showing cereal production in quintals, categorized by crop type (1-6) and year.

VII. - Produzione dei foraggi

Table showing forage production in quintals, categorized by type of forage (1-8) and year.

(\* Vedi le Avvertenze alle tavole - pag. 2

Zona agraria XXIV. - PIANO-COLLE DI CESENA

Tav. II.

I. - Dati generali

REGIONE AGRARIA DI PIANURA

Table I: Dati generali. Columns: 1. Popolazione, 2. Distribuzione dei Comuni, 3. Popolazione agricola, 4. Aziende agricole, 5. Bestiame.

II. - Superficie della zona (1929)

III. - Superficie dei seminativi (1929)

IV. - Superficie delle colture legnose (1929)

Table II: Superficie della zona (1929). Columns: Qualità di coltura, Superficie ettari, % della superficie.

Table III: Superficie dei seminativi (1929). Columns: Coltivazioni, Superficie ettari, % della superficie.

Table IV: Superficie delle colture legnose (1929). Columns: Coltivazioni, Superficie integrante, Superficie ripetuta.

V. - Superficie e produzione delle singole coltivazioni

Table V: Superficie e produzione delle singole coltivazioni. Large table with multiple columns for quality, surface, and production of various crops.

VI. - Produzione dei cereali

VII. - Produzione dei foraggi

Table VI: Produzione dei cereali. Columns: Cereali, Superficie, Produzione (q).

Table VII: Produzione dei foraggi. Columns: Foraggi, Prod. Tot., media.

(\*) Vedi «Avvertenze alle tavole»: pag. 3.

### **TAVOLA III**

---

#### **COMUNI DELLA ZONA AGRARIA XVI - APPENNINICA DI ROCCA SAN CASCIANO**

- |                            |                |
|----------------------------|----------------|
| 1. Bagno di Romagna        | 4. Santa Sofia |
| 2. Pòrtico e San Benedetto | 5. Sorbano     |
| 3. Premilcuore             | 6. Verghereto  |
-



1. - BAGNO DI ROMAGNA

Tav. III.

I. - Dati generali

Table I: General data including geographical coordinates, population, agricultural holdings, and livestock statistics.

II. - Superficie del Comune (1929)

III. - Superficie dei seminativi (1929)

IV. - Superficie delle colture legnose (1929)

Table II: Land use by quality and type of cultivation in 1929.

Table III: Land area of arable crops in 1929.

Table IV: Land area of woody crops in 1929, categorized by type of cultivation.

V. - Superficie e produzione delle singole coltivazioni

Table V: Detailed data on the area and production of individual crops, including cereals, legumes, and woody crops.

(\*) Consociati al granturco maggengo. - (\*) Vecciolli. - (\*) 50% erba medica; 40% lupinella; 10% trifoglio prat.; con produz. di semenzine q. 764 nel sessennio e q. 459 nel 1929. - (\*) Prevalenza barbabietole da foraggio ed avena. - (\*) 2,0% produz. per consumo diretto. - (\*) Di cui ha. 25 sparsi nei seminativi semplici. - (\*) Altri prodotti da colture legnose, rispettivamente nel sessennio 1923-28 e nell'anno 1929: legna da ardere, q. 18.500 e q. 18.000.

VI. - Produzione dei cereali

VII. - Produzione dei foraggi

Table VI: Production of cereals, showing area and yield for various types.

Table VII: Production of forage, including hay and other feed crops.

(\*) Vedi « Avvertenze alle tavole »: pag. 3.



### 2. - PORTICO E SAN BENEDETTO

REGIONE AGRARIA DI MONTAGNA

ZONA AGRARIA

Tab. III.

L. - Dati generali

APPENNINICA DI ROCCA SAN CASCIANO

1. Dati geografici	2. Popolazione (Censim. 21-IV-1931-IX)	3. Popolazione agricola (*) (Censim. agr. 19-III-1930-VIII)	4. Azienda agricola (*) (Censim. agr. 19-III-1930-VIII)	5. Bestiame (*) (Censim. agr. 19-III-1930-VIII)
Giacitura prev. del territorio: <i>Montagna</i> Posizione geografica (lat. . . . 44° 1' del Centro princ. (*) (long. . . . 0° 40' Altitudine s/m: massima m. 1.206 del territorio minima 288 del Centro principale (*) a 309	Presente: In complesso . . . . . 3.900 Per km <sup>2</sup> territoriale . . . . . 47 di superf. agr. e forest. . . . . 55 Agglom. 1.298 - Sparsa 1.567 Residua: In complesso . . . . . 3.994 Per km <sup>2</sup> territoriale . . . . . 49 di superf. agr. e forest. . . . . 57	Con occupazione agricola principale: In complesso . . . . . 941 Per km <sup>2</sup> territoriale . . . . . 14 di superf. agr. e forest. . . . . 16 Con occupazione agricola secondaria: In complesso . . . . . 75	In complesso N. 988 Fino a 0,25 ha. N. 24 da 0,25 a 0,50 . . . . . 15 da 0,51 a 1 . . . . . 22 da 1,01 a 3 . . . . . 30 da 3,01 a 5 . . . . . 21 da 5,01 a 10 . . . . . 53 da 10,01 a 20 . . . . . 40 da 20,01 a 50 ha. N. 50 da 50,01 a 100 . . . . . 11 da 100,01 a 200 . . . . . 2 da 200,01 a 500 . . . . . - da 500,01 a 1.000 . . . . . - oltre 1.000 . . . . . -	Bovini . . . . . N. 931 Equini . . . . . 88 Suini . . . . . 577 Ovini . . . . . 3.933 Caprini . . . . . 181 Bovini: Vitelli e vitelle sotto l'anno . N. 216 Manzette, manze e giovenche . . . . . 66 Vacche . . . . . 495 Manzi e buoi . . . . . 210 Torrelli e tori . . . . . 14

#### II. - Superficie del Comune (1929)

#### III. - Superficie dei seminativi (1929)

#### IV. - Superficie delle colture legnose (1929)

QUALITÀ DI COLTURA	SUPERFICIE (ettari)		totale	% DELLA SUPERFICIE	
	semplici	con piante legnose		agr. e forest.	territoriale
1. Seminativi . . . . .	1.512	487	1.999	38,3	33,0
2. Prati permanenti . . . . .	-	-	-	-	-
3. Prati-pascoli perm. . . . .	-	-	-	-	-
4. Pascoli permanenti . . . . .	620	-	620	11,9	10,2
5. Colture legnose specializzate . . . . .	-	17	17	0,3	0,3
6. Boschi (castagneti da frutto) . . . . .	-	32	32	0,6	0,5
7. Boschi (altri boschi) . . . . .	2.291	-	2.291	45,8	37,8
8. Incolti produttivi . . . . .	267	-	267	5,1	4,4
<b>Totale . . . . .</b>	<b>3.390</b>	<b>3.387</b>			
Superficie agraria e forestale . . . . .			5.226	100,0	86,2
Superficie improduttiva . . . . .			837		13,8
Superficie territoriale . . . . .			6.063		100,0

COLTIVAZIONI	SUPERFICIE (ettari)	% DELLA SUPERFICIE	
		lorda seminativi	agr. e forest.
1. Cereali . . . . .	1.087	54,4	20,8
2. Coltivazioni industriali . . . . .	231	11,5	4,6
3. Altre coltivazioni . . . . .	567	28,4	10,8
4. Foraggi . . . . .	-	-	-
5. Riposi con o senza pasc. . . . .	-	-	-
<b>Totale coltiv. avvicend. . . . .</b>	<b>1.885</b>	<b>94,3</b>	<b>36,1</b>
6. Coltivazioni permanenti (orti stabili, risale stab.) . . . . .	7	0,3	0,1
7. Tare e spazi sotto le arborature . . . . .	107	5,4	2,1
<b>Superficie complessiva . . . . .</b>	<b>1.999</b>	<b>100,0</b>	<b>38,3</b>
8. Coltiv. intercalari . . . . .	(47)		2,4

COLTIVAZIONI	SUPERFICIE INTEGRANTE (colture legnose specializzate)				SUPERFICIE RIPETUTA			
	ettari	% colture special.	n. medio piante per ha.	forma preval. di allev.	coltivazioni legnose		coltivazioni promiscue (*)	
					in altre colture legn. specializzate	in coltura promiscua (*)	in altre colture legn. specializzate	in coltura promiscua (*)
1. Viti . . . . .	10	58,8	7.606	alberello	-	-	221 (*)	208
2. Olivi . . . . .	-	-	-	-	-	-	4 (*)	35
3. Agrumi . . . . .	-	-	-	-	-	-	-	-
4. Gelai . . . . .	-	-	-	-	-	-	459 (*)	21
5. Fruttiferi . . . . .	-	-	-	-	-	-	223 (*)	7
6. Piante ornament. . . . .	-	-	-	-	-	-	-	-
7. Vivali, canneti, ecc. (*) . . . . .	7	41,2	-	-	-	-	-	-
8. Diverse nelle tare, sem. sempl. ecc. (*) . . . . .	-	-	-	-	-	-	-	-
9. Tare . . . . .	-	-	-	-	-	-	-	-
<b>Superficie compless. . . . .</b>	<b>17</b>	<b>100,0</b>						

#### V. - Superficie e produzione delle singole coltivazioni

N. elenco coltivaz. (*)	QUALITÀ DI COLTURA E COLTIVAZIONI	SUPERFICIE (1929)				PRODUZIONE (in quintali)						N. elenco coltivaz. (*)	QUALITÀ DI COLTURA E COLTIVAZIONI	SUPERFICIE (1929)				PRODUZIONE (in quintali)																	
		integrante		ripetuta		media per ettaro			totale in base al rendim. unit.					integrante		ripetuta		media per ettaro			totale in base al rendim. unit.														
		ettari	% superf. agrar. e forest.	ettari	% superf. agrar. e forest.	integrante	ripetuta	com. plessiva	com. plessiva	1923-28 (col. 9+5) X col. 10	1929 (col. 9+5) X col. 10			ettari	% superf. agrar. e forest.	ettari	% superf. agrar. e forest.	integrante	ripetuta	com. plessiva	com. plessiva	1923-28 (col. 9+5) X col. 10	1929 (col. 9+5) X col. 10												
		1	2	3	4	5	6	7	8	9	10			11	12	1	2	3	4	5	6	7	8	9	10	11	12								
<b>Seminativi</b>												<b>Colture legnose (*)</b>																							
<i>Semplici e con piante legnose</i>												<i>a) specializzate; b) promiscue</i>																							
1	Frumento tenero . . . . .	772,0	14,8	-	-	7,9	-	7,9	8,0	6.114	6.178	49	Viti . . . . .	10	0,2	-	-	48,0	-	48,0	40,0	480	400	50	Olivi . . . . .	-	-	221	4,2	-	13,8	13,8	10,0	3.050	2.210
2	Frumento duro . . . . .	-	-	-	-	-	-	-	-	-	-	51	Aranci . . . . .	-	-	4	0,1	-	3,0	3,0	2,0	12	8	52	Mandarini . . . . .	-	-	-	-	-	-	-	-	-	-
3	Segale . . . . .	-	-	-	-	-	-	-	-	-	-	53	Altri agrumi . . . . .	-	-	-	-	-	-	-	-	-	-	54	Limoni . . . . .	-	-	-	-	-	-	-	-	-	-
4	Orzo . . . . .	74,0	1,4	-	-	7,5	-	7,5	8,0	556	592	55	Altri gelai . . . . .	-	-	-	-	-	-	-	-	-	-	56	Gelai . . . . .	-	-	-	-	-	-	-	-	-	-
5	Avena . . . . .	55,0	1,0	-	-	7,5	-	7,5	9,0	412	422	56	Mell. . . . .	-	-	-	-	-	-	-	-	-	-	57	Mell. . . . .	-	-	223	4,3	-	0,9	0,9	0,5	199	112
6	Riso (risone) . . . . .	-	-	-	-	-	-	-	-	-	-	58	Peri . . . . .	-	-	-	-	-	-	-	-	-	-	58	Peri . . . . .	-	-	223	4,3	-	0,5	0,5	0,5	113	112
7	Granoturco maggeno . . . . .	186,0	3,6	-	-	8,3	-	8,3	6,0	1.546	1.118	59	Cotogni e melagrani . . . . .	-	-	-	-	-	-	-	-	-	-	59	Cotogni e melagrani . . . . .	-	-	-	-	-	-	-	-	-	-
8	Granoturco cinquantino . . . . .	-	-	-	-	-	-	-	-	-	-	60	Peschi . . . . .	-	-	-	-	-	-	-	-	-	-	60	Peschi . . . . .	-	-	-	-	-	-	-	-	-	-
9	Altri cereali . . . . .	-	-	-	-	-	-	-	-	-	-	61	Albicocchi . . . . .	-	-	-	-	-	-	-	-	-	-	61	Albicocchi . . . . .	-	-	459	8,8	-	3,4	3,4	3,0	1.540	1.377
10	Barbabietole da zucchero . . . . .	-	-	-	-	-	-	-	-	-	-	62	Susini . . . . .	-	-	-	-	-	-	-	-	-	-	62	Susini . . . . .	-	-	-	-	-	-	-	-	-	-
11	Canapa seme . . . . .	-	-	-	-	-	-	-	-	-	-	63	Altre piante legnose . . . . .	-	-	-	-	-	-	-	-	-	-	63	Altre piante legnose . . . . .	-	-	-	-	-	-	-	-	-	-
12	Canapa tiglio . . . . .	-	-	-	-	-	-	-	-	-	-	64	Canneti, vincheti . . . . .	-	-	-	-	-	-	-	-	-	-	64	Canneti, vincheti . . . . .	-	-	-	-	-	-	-	-	-	-
13	Lino seme . . . . .	-	-	-	-	-	-	-	-	-	-	65	Vivali (*) . . . . .	-	-	-	-	-	-	-	-	-	-	65	Vivali (*) . . . . .	-	-	-	-	-	-	-	-	-	-
14	Lino tiglio . . . . .	-	-	-	-	-	-	-	-	-	-	66	Tare . . . . .	-	-	-	-	-	-	-	-	-	-	66	Tare . . . . .	-	-	-	-	-	-	-	-	-	-
15	Tabacco . . . . .	-	-	-	-	-	-	-	-	-	-	67	<b>Totale . . . . .</b>	<b>17</b>	<b>0,3</b>									67	<b>Totale . . . . .</b>	<b>17</b>	<b>0,3</b>								
16	Altre coltivazioni industriali . . . . .	-	-	-	-	-	-	-	-	-	-	68	<b>Boschi</b>											68	<b>Boschi</b>										
17	Patate . . . . .	93,0	1,8	-	-	122,0	-	122,0	80,0	11.350	7.440	68	Castagneti da frutto . . . . .	32	0,6	-	-	10,0	-	10,0	5,0	320	160	68	Castagneti da frutto . . . . .	32	0,6	-	-	-	-	-	-	-	-
18	Fave da seme . . . . .	55,0	1,1	-	-	6,6	-	6,6	8,0	362	440	69	Altri boschi (1) . . . . .	2.291	43,8	-	-	-	-	-	-	-	-	69	Altri boschi (1) . . . . .	2.291	43,8	-	-	-	-	-	-	-	-
19	Fagioli (*) . . . . .	-	-	186,0	3,6	1,2	-	1,2	0,5	215	98	70	<b>Totale . . . . .</b>	<b>2.323</b>	<b>44,4</b>									70	<b>Totale . . . . .</b>	<b>2.323</b>	<b>44,4</b>								
20	Ceci . . . . .	17,0	0,3	-	-	6,3	-	6,3	6,8	107	116	71	<b>Incolti produttivi</b>	<b>267</b>	<b>5,1</b>									71	<b>Incolti produttivi</b>	<b>267</b>	<b>5,1</b>								
21	Cicerchie . . . . .	16,0	0,3	-	-	5,8	-	5,8	6,3	92	100	72	<b>Superf. agr. e forest. compless. . . . .</b>	<b>5.226</b>	<b>100,0</b>									72	<b>Superf. agr. e forest. compless. . . . .</b>	<b>5.226</b>	<b>100,0</b>								
22	Lenticchie . . . . .	-	-	-	-	-	-	-	-	-	-	73											73												
23	Lupini . . . . .	-	-	-	-	-	-	-	-	-	-	74											74												
24	Piselli . . . . .	-	-	-	-	-	-	-	-	-	-	75											75												
25	Veolia . . . . .	25,0	0,5	-	-	7,3	-	7,3	8,0	183	199	76											76												
26	Altre leguminose da granella (*) . . . . .	25,0	0,5	-	-	6,9	-	6,9	7,5	172	187	77											77												
27	Legumi freschi da agucolare (*) . . . . .	0,4	-	-	-	50,0	-	50,0	40,0	20	16	78											78												
28	Asparagi . . . . .	-	-	-	-	-	-	-	-	-	-	79											79												
29	Carotof . . . . .	-	-	-</																															

3. - PREMILCUORE

Tav. III.

I - Dati generali

Table with 5 main columns: 1. Dati geografici, 2. Popolazione (Censim. 21-IV-1931-IX), 3. Popolazione agricola (Censim. agr. 19-III-1930-VIII), 4. Azienda agricola (Censim. agr. 19-III-1930-VIII), 5. Bestiame (Censim. agr. 19-III-1930-VIII).

II - Superficie del Comune (1929)

III - Superficie dei seminativi (1929)

IV - Superficie delle colture legnose (1929)

Table II: Superficie del Comune (1929). Columns: QUALITÀ DI COLTURA, SUPERFICIE ettari (semplici, con piante legnose, totale), % DELLA SUPERFICIE (agr. e forest., territoriale).

Table III: Superficie dei seminativi (1929). Columns: COLTIVAZIONI, SUPERFICIE ettari, % DELLA SUPERFICIE (lorda semi-nativi, agr. e forest.).

Table IV: Superficie delle colture legnose (1929). Columns: COLTIVAZIONI, SUPERFICIE INTEGRANTE (colture legnose specializzate), SUPERFICIE RIPETUTA (coltivazioni legnose).

V - Superficie e produzione delle singole coltivazioni

Table V: Superficie e produzione delle singole coltivazioni. Large table with columns for QUALITÀ DI COLTURA, SUPERFICIE (1929), and PRODUZIONE (in quintali) for various crops like Frumento, Orzo, Avena, etc.

VI - Produzione dei cereali

VII - Produzione dei foraggi

Table VI: Produzione dei cereali. Columns: CEREALI, SUPERFICIE complessiva, PRODUZIONE (q.) per ettaro and totale in base al rend. unit.

Table VII: Produzione dei foraggi. Columns: FORAGGI, PROD. TOT. (media 1923-28, 1929), FORAGGI (prod. accessoria di foraggio).

(\*) Vedi « Avvertenze alle tavole »: pag. 3.

4. - SANTA SOFIA

REGIONE AGRARIA DI MONTAGNA

ZONA AGRARIA

APPENNINICA DI ROCCA SAN CASCIANO

Tab. III.

I. - Dati generali

Table I: General data. Columns include: 1. Dati geografici (Geographical data), 2. Popolazione (Population), 3. Popolazione agricola (Agricultural population), 4. Azienda agricola (Agricultural enterprise), 5. Bestiame (Livestock).

II. - Superficie del Comune (1929)

III. - Superficie dei seminativi (1929)

IV. - Superficie delle colture legnose (1929)

Table II: Surface of the Municipality (1929). Columns: QUALITÀ DI COLTURA, SUPERFICIE ettari, % DELLA SUPERFICIE.

Table III: Surface of arable land (1929). Columns: COLTIVAZIONI, SUPERFICIE ettari, % DELLA SUPERFICIE.

Table IV: Surface of woody crops (1929). Columns: COLTIVAZIONI, SUPERFICIE INTEGRANTE, SUPERFICIE RIPETUTA.

V. - Superficie e produzione delle singole coltivazioni

Table V: Surface and production of individual crops. Columns: QUALITÀ DI COLTURA, SUPERFICIE (1929), PRODUZIONE (in quintali).

VI. - Produzione dei cereali

VII. - Produzione dei foraggi

Table VI: Production of cereals. Columns: CEREALI, SUPERFICIE complessiva, PRODUZIONE (q.).

Table VII: Production of forage. Columns: FORAGGI, PROD. TOT., (In quintali di fieno normale).

(\*) Vedi « Avvertenze alle tavole »: pag. 3.



5. - SORBANO

REGIONE AGRARIA DI MONTAGNA

ZONA AGRARIA

APPENNINICA DI ROCCA SAN CASCIANO

Tav. III.

I. - Dati generali

Table I: General data including geographical coordinates, population (total and agricultural), and agricultural statistics (land use, livestock).

II. - Superficie del Comune (1929)

III. - Superficie dei seminativi (1929)

IV. - Superficie delle colture legnose (1929)

Table II: Surface of the municipality (1929) showing quality of cultivation and total area.

Table III: Surface of arable land (1929) categorized by crop type.

Table IV: Surface of woody crops (1929) categorized by type and area.

V. - Superficie e produzione delle singole coltivazioni

Table V: Detailed surface and production of individual crops, including cereals, legumes, and woody crops.

VI. - Produzione dei cereali

VII. - Produzione dei foraggi

Table VI: Production of cereals, showing yield per hectare and total production.

Table VII: Production of forage, including hay and other feed crops.

(\*) Vedi « Avvertenze alle tavole »: pag. 3.



6. - VERGHERETO

REGIONE AGRARIA DI MONTAGNA

ZONA AGRARIA

APPENNINICA DI ROCCA SAN CASCIANO

Tav. III.

I. - Dati generali

Table with 5 main columns: 1. Dati geografici, 2. Popolazione (Censim. 21-IV-1931-IX), 3. Popolazione agricola (\*), 4. Aziende agricole (\*), 5. Bestiame (\*). Includes data for population, agricultural enterprises, and livestock.

II. - Superficie del Comune (1929)

III. - Superficie dei seminativi (1929)

IV. - Superficie delle colture legnose (1929)

Table II: Superficie del Comune (1929). Columns: QUALITÀ DI COLTURA, SUPERFICIE ettari (semplici, con piante legnose, totale), % DELLA SUPERFICIE (agr. e forest., territoriale).

Table III: Superficie dei seminativi (1929). Columns: COLTIVAZIONI, SUPERFICIE ettari, % DELLA SUPERFICIE (lorda seminativi, agr. e forest.).

Table IV: Superficie delle colture legnose (1929). Columns: COLTIVAZIONI, SUPERFICIE INTEGRANTE (colture legnose specializzate), SUPERFICIE RIPETUTA (coltivazioni legnose).

V. - Superficie e produzione delle singole coltivazioni

Table V: Superficie e produzione delle singole coltivazioni. Large table with columns for QUALITÀ DI COLTURA, SUPERFICIE (1929), and PRODUZIONE (in quintali) for various crops like cereals, legumes, and forest products.

VI. - Produzione dei cereali

VII. - Produzione dei foraggi

Table VI: Produzione dei cereali. Columns: CEREALI, SUPERFICIE complessiva, PRODUZIONE (q.) media per ettaro, totale in base al rend. unit.

Table VII: Produzione dei foraggi. Columns: FORAGGI, PROD. TOT. (media 1923-1928, 1929), PROD. TOT. (media 1923-1928, 1929).

(\*) Vedi « Avvertenze alle tavole »: pag. 3.

*Segue* **TAVOLA III**

---

**COMUNI DELLA ZONA AGRARIA XVII - SUB-APPENNINICA DI ROCCA SAN CASCIANO**

- |                                |                        |
|--------------------------------|------------------------|
| 7. Castrocaro e Terra del Sole | 10. Modigliana         |
| 8. Dovàdola                    | 11. Rocca San Casciano |
| 9. Galeata                     | 12. Tredòzio           |
-

7. - CASTROCARO E TERRA DEL SOLE

REGIONE AGRARIA DI MONTAGNA

ZONA AGRARIA SUB-APPENNINICA

Tav. III.

I. - Dati generali

DI ROCCA SAN CASCIANO

Table I: Dati generali. Columns: 1. Dati geografici, 2. Popolazione (Censim. 21-IV-1931-IX), 3. Popolazione agricola (\*), 4. Aziende agricole (\*), 5. Bestiame (\*).

II. - Superficie del Comune (1929)

III. - Superficie dei seminativi (1929)

IV. - Superficie delle colture legnose (1929)

Table II: Superficie del Comune (1929). Columns: QUALITÀ DI COLTURA, SUPERFICIE ettari, % DELLA SUPERFICIE.

Table III: Superficie dei seminativi (1929). Columns: COLTIVAZIONI, SUPERFICIE ettari, % DELLA SUPERFICIE.

Table IV: Superficie delle colture legnose (1929). Columns: COLTIVAZIONI, SUPERFICIE INTEGRANTE, SUPERFICIE RIPETUTA.

V. - Superficie e produzione delle singole coltivarioni

Table V: Superficie e produzione delle singole coltivarioni. Large table with columns for QUALITÀ DI COLTURA, SUPERFICIE (1929), and PRODUZIONE (in quintali).

VI. - Produzione dei cereali

VII. - Produzione dei foraggi

Table VI: Produzione dei cereali. Columns: CEREALI, SUPERFICIE complessiva, PRODUZIONE (q.).

Table VII: Produzione dei foraggi. Columns: FORAGGI, PROD. TOT., media 1923-28, 1929.

(\* Vedi « Avvertenze alle tavole »: pag. 3.

8. - DOVADOLA

REGIONE AGRARIA DI MONTAGNA

ZONA AGRARIA SUB-APPENNINICA DI ROCCA SAN CASCIANO

Tav. III.

I. - Dati generali

Table with 5 main columns: 1. Dati geografici, 2. Popolazione (Censim. 21-IV-1931-IX), 3. Popolazione agricola (Censim. agr. 19-III-1930-VIII), 4. Aziende agricole (Censim. agr. 19-III-1930-VIII), 5. Bestiame (Censim. agr. 19-III-1930-VIII).

II. - Superficie del Comune (1929)

III. - Superficie dei seminativi (1929)

IV. - Superficie delle colture legnose (1929)

Table II: Superficie del Comune (1929). Columns: QUALITÀ DI COLTURA, SUPERFICIE ettari (semplici, con piante legnose, totale), % DELLA SUPERFICIE (agr. e forest., terri.).

Table III: Superficie dei seminativi (1929). Columns: COLTIVAZIONI, SUPERFICIE ettari, % DELLA SUPERFICIE (lorda seminativi forest., agr. e forest.).

Table IV: Superficie delle colture legnose (1929). Columns: COLTIVAZIONI, SUPERFICIE INTEGRANTE (colture legnose specializzate), SUPERFICIE RIPETUTA (coltivazioni legnose).

V. - Superficie e produzione delle singole coltivazioni

Table V: Superficie e produzione delle singole coltivazioni. Large table with multiple columns for cultivation types, surface area, and production in quintals.

VI. - Produzione dei cereali

VII. - Produzione dei foraggi

Table VI: Produzione dei cereali. Columns: CEREALI, SUPERFICIE, PRODUZIONE (q.) per ettaro and totale in base al rend. unit.

Table VII: Produzione dei foraggi. Columns: FORAGGI, PROD. TOT. (media 1923-1928, 1929).

(\*) Vedi « Avvertenze alle tavole »: pag. 3.



9. - GALEATA

REGIONE AGRARIA DI MONTAGNA

ZONA AGRARIA SUB-APPENNINICA

Tav. III.

I. - Dati generali

DI ROCCA SAN CASCIANO

Table I: General data including geographical coordinates, population (total and agricultural), agricultural holdings, and livestock statistics.

II. - Superficie del Comune (1929)

Table II: Land area of the municipality in 1929, categorized by quality of cultivation and type of land use.

III. - Superficie dei seminativi (1929)

Table III: Land area of arable lands in 1929, categorized by cultivation type and total area.

IV. - Superficie delle colture legnose (1929)

Table IV: Land area of woody crops in 1929, categorized by cultivation type and total area.

V. - Superficie e produzione delle singole coltivazioni

Table V: Detailed data on the area and production of individual crops, including cereals, woody crops, and other agricultural products.

VI. - Produzione dei cereali

Table VI: Production of cereals, showing area and yield for various types of wheat, rye, and other grains.

VII. - Produzione dei foraggi

Table VII: Production of forage, including hay and other feed crops, with area and yield data.

(\*) Vedi « Avvertenze alle tavole »: pag. 3.

10. - MODIGLIANA

REGIONE AGRARIA DI MONTAGNA

ZONA AGRARIA SUB-APPENNINICA DI ROCCA SAN CASCIANO

I. - Dati generali

Tav. III.

Table with 5 main columns: 1. Dati geografici, 2. Popolazione (Censim. 21-IV-1931-IX), 3. Popolazione agricola (\*), 4. Aziende agricole (\*), 5. Bestiame (\*). Includes data on area, population, farms, and livestock.

II. - Superficie del Comune (1929)

III. - Superficie dei seminativi (1929)

IV. - Superficie delle colture legnose (1929)

Table II: Superficie del Comune (1929). Columns: QUALITÀ DI COLTURA, SUPERFICIE ettari (semplici, con piante legnose, totale), % DELLA SUPERFICIE (agr., terr.).

Table III: Superficie dei seminativi (1929). Columns: COLTIVAZIONI, SUPERFICIE ettari, % DELLA SUPERFICIE (lorda, agr.).

Table IV: Superficie delle colture legnose (1929). Columns: COLTIVAZIONI, SUPERFICIE INTEGRANTE, SUPERFICIE RIPETUTA, and other sub-columns for detailed breakdown.

V. - Superficie e produzione delle singole coltivazioni

Table V: Superficie e produzione delle singole coltivazioni. Large table with columns for QUALITÀ DI COLTURA, SUPERFICIE (1929), and PRODUZIONE (in quintali). Includes sub-sections for Cereali, Foraggi, and Legnose.

VI. - Produzione dei cereali

VII. - Produzione dei foraggi

Table VI: Produzione dei cereali. Columns: CEREALI, SUPERFICIE, PRODUZIONE (q.).

Table VII: Produzione dei foraggi. Columns: FORAGGI, PROD. TOT., and detailed production data.

(\*) Vedi « Avvertenze alle tavole »: pag. 3.

Table I: General Data. Includes sections for 1. Dati geografici, 2. Popolazione, 3. Popolazione agricola, 4. Azienda agricola, and 5. Bestiame.

II. - Superficie del Comune (1929)

Table II: Surface of the Municipality (1929). Shows agricultural and forest land area, and territorial surface.

III. - Superficie dei seminativi (1929)

Table III: Surface of Cultivated Land (1929). Lists various crops and their respective areas.

IV. - Superficie delle colture legnose (1929)

Table IV: Surface of Woody Crops (1929). Details areas for vineyards, olive groves, and other woody plants.

V. - Superficie e produzione delle singole coltivazioni

Table V: Surface and Production of Individual Crops. Comprehensive table showing area and yield for a wide variety of agricultural products.

Footnote text at the bottom of Table V providing additional context for the production data.

VI. - Produzione dei cereali

Table VI: Production of Cereals. Focuses on the yield and production of grain crops.

VII. - Produzione dei foraggi

Table VII: Production of Forages. Details the production of various types of feed crops.

(\*) Vedi « Avvertenze alle tavole »: pag. 3.



12. - TREDÒZIO

ZONA AGRARIA SUB-APPENNINICA DI ROCCA SAN CASCIANO

REGIONE AGRARIA DI MONTAGNA

Tav. III.

I. - Dati generali

Table with 5 main columns: 1. Dati geografici, 2. Popolazione (Censim. 21-IV-1981-IX), 3. Popolazione agricola (\*), 4. Aziende agricole (\*), 5. Bestiame (\*).

II. - Superficie del Comune (1929)

Table showing land use by quality (QUALITÀ DI COLTURA) and total area in hectares.

III. - Superficie dei seminativi (1929)

Table showing the area of arable lands (COLTIVAZIONI) categorized by type.

IV. - Superficie delle colture legnose (1929)

Table showing the area of woody crops (COLTIVAZIONI) including various types of trees and shrubs.

V. - Superficie e produzione delle singole colture (1929)

Large table detailing the area and production of individual crops, including cereals, legumes, and other agricultural products.

VI. - Produzione dei cereali

Table showing the production of cereals (CEREALI) in quintals, broken down by crop type and year.

VII. - Produzione dei foraggi

Table showing the production of forage (FORAGGI) in quintals, including various types of hay and silage.

(\* Vedi « Avvertenze alle tavole »: pag. 3.



*Segue* **TAVOLA III**

---

**COMUNI DELLA ZONA AGRARIA XVIII - ALTA COLLINA DI BERTINORO**

- 13. Bertinoro**
  - 14. Civitella di Romagna**
  - 15. Meldola**
  - 16. Predàppio Nuova**
-

13. - BERTINORO

REGIONE AGRARIA DI COLLINA

ZONA AGRARIA

DELL'ALTA COLLINA DI BERTINORO

Tav. III.

I. - Dati generali.

Table I: Dati generali. Columns: 1. Dati geografici, 2. Popolazione, 3. Popolazione agricola, 4. Aziende agricole, 5. Bestiame.

II. - Superficie del Comune (1929)

III. - Superficie dei seminativi (1929)

IV. - Superficie delle colture legnose (1929)

Table II: Superficie del Comune (1929). Columns: Qualità di coltura, Superficie ettari, % della superficie.

Table III: Superficie dei seminativi (1929). Columns: Coltivazioni, Superficie ettari, % della superficie.

Table IV: Superficie delle colture legnose (1929). Columns: Coltivazioni, Superficie ettari, % della superficie, n. medio piante.

V. - Superficie e produzione delle singole coltivazioni

Table V: Superficie e produzione delle singole coltivazioni. Large table with columns for quality of cultivation, surface, and production for various crops.

VI. - Produzione dei cereali

VII. - Produzione dei foraggi

Table VI: Produzione dei cereali. Columns: Cereali, Superficie complessiva, Produzione (q.).

Table VII: Produzione dei foraggi. Columns: Foraggi, Prod. Tot., media 1923-1928, 1929.

(\*) Vedi « Avvertenze alle tavole » pag. 3.

14. - CIVITELLA DI ROMAGNA

REGIONE AGRARIA DI COLLINA

ZONA AGRARIA

DELL'ALTA COLLINA DI BERTINORO

Tav. III

I. - Dati generali

Table with 5 main columns: 1. Dati geografici, 2. Popolazione (Censim. 21-IV-1931-IX), 3. Popolazione agricola (\*), 4. Aziende agricole (\*), 5. Bestiame (\*).

II. - Superficie del Comune (1929)

III. - Superficie dei seminativi (1929)

IV. - Superficie delle colture legnose (1929)

Table II: Superficie del Comune (1929). Columns: QUALITÀ DI COLTURA, SUPERFICIE ettari, % DELLA SUPERFICIE.

Table III: Superficie dei seminativi (1929). Columns: COLTIVAZIONI, SUPERFICIE ettari, % DELLA SUPERFICIE.

Table IV: Superficie delle colture legnose (1929). Columns: COLTIVAZIONI, SUPERFICIE INTEGRANTE, SUPERFICIE RIPETUTA.

V. - Superficie e produzione delle singole coltivazioni

Table V: Superficie e produzione delle singole coltivazioni. Large table with multiple columns for QUALITÀ DI COLTURA, SUPERFICIE (1929), and PRODUZIONE (in quintali).

(\*) Consociati al granturco maggengo. (\*\*) 54% erba medica; 17% trifoglio prat.; 17% sulla; 12% lupinella; con prod. di semenzine q. 450 nel sessennio e q. 450 nel 1929. (†) Prevalenza barbabietole da foraggio. (‡) 2,0% prod. per consumo diretto. (§) Altri prodotti da colture legnose, rispettivamente nel sessennio 1923-28 e nell'anno 1929: legna da ardere, q. 9.212 e q. 9.212. (¶) Strame: 1923-28, q. 13.848; 1929, q. 13.848.

VI. - Produzione dei cereali

VII. - Produzione dei foraggi

Table VI: Produzione dei cereali. Columns: CEREALI, SUPERFICIE complessiva 1929, PRODUZIONE (q.) media per ettaro.

Table VII: Produzione dei foraggi. Columns: FORAGGI, PROD. TOT. 1923-1928, PROD. TOT. 1929.

(\*) Vedi « Avvertenze alle tavole »: pag. 3.

15. - MÈLDOLA

REGIONE AGRARIA DI COLLINA

ZONA AGRARIA

Tav. III.

I. - Dati generali

DELL'ALTA COLLINA DI BERTINORO

Table I: Dati generali. Columns: 1. Dati geografici, 2. Popolazione (Censim. 21-IV-1931-IX), 3. Popolazione agricola (\*), 4. Aziende agricole (\*), 5. Bestiame (\*).

II. - Superficie del Comune (1929)

III. - Superficie dei seminativi (1929)

IV. - Superficie delle colture legnose (1929)

Table II: Superficie del Comune (1929). Columns: QUALITÀ DI COLTURA, SUPERFICIE ettari, % DELLA SUPERFICIE.

Table III: Superficie dei seminativi (1929). Columns: COLTIVAZIONI, SUPERFICIE ettari, % DELLA SUPERFICIE.

Table IV: Superficie delle colture legnose (1929). Columns: COLTIVAZIONI, SUPERFICIE INTEGRANTE, SUPERFICIE RIPETUTA.

V. - Superficie e produzione delle singole colture

Table V: Superficie e produzione delle singole colture. Columns: N. elenco colture, QUALITÀ DI COLTURA, SUPERFICIE (1929), PRODUZIONE (in quintali).

(1) Consorziati al granturco maggengo. - (\*) Prevalenza piselli e fave; in orti industriali. - (2) In orti ind. - (3) Id.; prevalenza ortaggi da foglie. - (4) 55 % erba medica; 26 % trifoglio prat.; 13 % lupinella; 6 % sulla; con prod. di semenza q. 180 nel sessennio e q. 200 nel 1929. - (5) Prevalenza barbabietole da foraggio. - (6) 2,5 % prod. per consumo diretto. - (7) Altri prodotti da colture legnose, rispettivamente nel sessennio 1923-28 e nell'anno 1929: legna da ardere, q. 13.970 e q. 13.974. - (8) Strame: 1923-28, q. 1.140; 1929, q. 1.140.

VI. - Produzione dei cereali

VII. - Produzione dei foraggi

Table VI: Produzione dei cereali. Columns: CEREALI, SUPERFICIE complessiva, PRODUZIONE (q.).

Table VII: Produzione dei foraggi. Columns: FORAGGI, PROD. TOT., FORAGGI.

(\*) Vedi « Avvertenze alle tavole »: pag. 3.



16. - PREDÀPIO NUOVA

REGIONE AGRARIA DI COLLINA

ZONA AGRARIA

Tav. III.

I. - Dati generali

DELL'ALTA COLLINA DI BERTINORO

Table with 5 main columns: 1. Dati geografici, 2. Popolazione (Censim. 21-IV-1931-IX), 3. Popolazione agricola (\*), 4. Aziende agricole (\*), 5. Bestiame (\*).

II. - Superficie del Comune (1929)

III. - Superficie del seminativi (1929)

IV. - Superficie delle colture legnose (1929)

Table II: Superficie del Comune (1929). Columns: QUALITÀ DI COLTURA, SUPERFICIE ettari (semplici, piante legnose, totale), % DELLA SUPERFICIE (agr. e forest., territoriale).

Table III: Superficie del seminativi (1929). Columns: COLTIVAZIONI, SUPERFICIE ettari, % DELLA SUPERFICIE (lorda seminativi, agr. e forest.).

Table IV: Superficie delle colture legnose (1929). Columns: COLTIVAZIONI, SUPERFICIE INTEGRANTE (ettari, % colture special., n. medio piante per ha., forma preval. di allev.), SUPERFICIE RIPETUTA (coltivazioni legnose).

V. - Superficie e produzione delle singole coltivazioni

Table V: Superficie e produzione delle singole coltivazioni. Large table with columns for QUALITÀ DI COLTURA, SUPERFICIE (1929), and PRODUZIONE (in quintali) for various crops.

VI. - Produzione dei cereali

VII. - Produzione dei foraggi

Table VI: Produzione dei cereali. Columns: CEREALI, SUPERFICIE complessiva, PRODUZIONE (q.) per ettaro.

Table VII: Produzione dei foraggi. Columns: FORAGGI, PROD. TOT. (1923-1928, 1929).

(\*) Vedi « Avvertenze alle tavole »: pag. 3.



Tav. III.

I. - Dati generali

Table with 5 main columns: 1. Dati geografici, 2. Popolazione (Censim. 21-IV-1931-IX), 3. Popolazione agricola (\*), 4. Aziende agricole (\*), 5. Bestiame (\*). Includes geographical coordinates, population statistics, and livestock counts.

II. - Superficie del Comune (1929)

III. - Superficie dei seminativi (1929)

IV. - Superficie delle colture legnose (1929)

Table II: Surface of the Municipality (1929). Columns: Qualità di coltura, Superficie ettari (semplici, piante legnose, totale), % della superficie (agr., territoriale).

Table III: Surface of arable lands (1929). Columns: Coltivazioni, Superficie ettari, % della superficie (lorda, agr. e forest.).

Table IV: Surface of woody crops (1929). Columns: Coltivazioni, Superficie integrante (colture legnose specializzate), Superficie ripartita (coltivazioni legnose).

V. - Superficie e produzione delle singole coltivazioni

Table V: Surface and production of individual crops. Large table with columns for crop quality, surface (integrante, ripartita), and production (media per ettaro, totale in base al rendim. unit.).

VI. - Produzione dei cereali

VII. - Produzione dei foraggi

Table VI: Production of cereals. Columns: Cereali, Superficie complessiva, Produzione (q.) per ettaro and totale in base al rendim. unit.

Table VII: Production of forage. Columns: Foraggi, Prod. Tot. (media 1923-1928, 1929), and detailed breakdown of forage production.

(\* Vedi « Avvertenze alle tavole »: pag. 3.



19. - MONDAINO

REGIONE AGRARIA DI COLLINA

ZONA AGRARIA

DELLA BASSA COLLINA DI RIMINI

Tav. III.

I. - Dati generali

Table I: General data including geographical characteristics, population, agricultural population, farms, and livestock.

II. - Superficie del Comune (1929)

III. - Superficie dei seminativi (1929)

IV. - Superficie delle colture legnose (1929)

Table II: Surface of the municipality (1929) by quality of cultivation.

Table III: Surface of arable lands (1929) by cultivation type.

Table IV: Surface of woody crops (1929) by cultivation type and species.

V. - Superficie e produzione delle singole coltivazioni

Table V: Surface and production of individual crops, divided into arable and woody crops.

VI. - Produzione dei cereali

VII. - Produzione dei foraggi

Table VI: Production of cereals, including wheat, rice, and other grains.

Table VII: Production of forage, including various types of hay and silage.

(\*) Vedi « Avvertenze alle tavole »: pag. 3.



20. - MONTE COLOMBO

REGIONE AGRARIA DI COLLINA

ZONA AGRARIA

DELLA BASSA COLLINA DI RIMINI

Tav. III.

I. - Dati generali

Table I: General data including population (1931-IX, 1930-VIII), agricultural occupation, and livestock statistics.

II. - Superficie del Comune (1929)

III. - Superficie dei seminativi (1929)

IV. - Superficie delle colture legnose (1929)

Table II: Land area by quality and use, including agricultural and forest areas.

Table III: Land area of arable crops, categorized by crop type.

Table IV: Land area of woody crops, including vineyards and orchards.

V. - Superficie e produzione delle singole coltivazioni

Table V: Detailed table of crop areas and production for various agricultural products.

VI. - Produzione dei cereali

VII. - Produzione dei foraggi

Table VI: Cereal production data, including wheat and other grains.

Table VII: Forage production data, including hay and other feed crops.

(\*) Vedi « Avvertenze alle tavole »: pag. 3

21. - MONTEFIORE CONCA

REGIONE AGRARIA DI COLLINA

ZONA AGRARIA

DELLA BASSA COLLINA DI RIMINI

Tav. III.

I. - Dati generali

Table I: General data. Columns include: 1. Dati geografici (Geographical data), 2. Popolazione (Population), 3. Popolazione agricola (Agricultural population), 4. Aziende agricole (Agricultural enterprises), 5. Bestiame (Livestock).

II. - Superficie del Comune (1929)

III. - Superficie dei seminativi (1929)

IV. - Superficie delle colture legnose (1929)

Table II: Surface of the Municipality (1929). Columns: QUALITÀ DI COLTURA, SUPERFICIE (etтари), % DELLA SUPERFICIE.

Table III: Surface of arable land (1929). Columns: COLTIVAZIONI, SUPERFICIE (etтари), % DELLA SUPERFICIE.

Table IV: Surface of woody crops (1929). Columns: COLTIVAZIONI, SUPERFICIE INTEGRANTE, SUPERFICIE RIPETUTA.

V. - Superficie e produzione delle singole coltivazioni

Table V: Surface and production of individual crops. Columns: QUALITÀ DI COLTURA, SUPERFICIE (1929), PRODUZIONE (in quintali).

VI. - Produzione dei cereali

VII. - Produzione dei foraggi

Table VI: Production of cereals. Columns: CEREALI, SUPERFICIE complessiva, PRODUZIONE (q).

Table VII: Production of forage. Columns: FORAGGI, PROD. TOT., (In quintali di fieno normale).

(\*) Vedi « Avvertenze alle tavole »: pag. 3.

22. - MONTE GRIDOLFO

REGIONE AGRARIA DI COLLINA

ZONZA AGRARIA

DELLA BASSA COLLINA DI RIMINI

Tab. III.

I. - Dati generali

Table with 5 main columns: 1. Dati geografici, 2. Popolazione (Censim. 21-IV-1931-IX), 3. Popolazione agricola (\*), 4. Aziende agricole (\*), 5. Bestiame (\*). Includes data on territory, population, and livestock.

II. - Superficie del Comune (1929)

III. - Superficie dei seminativi (1929)

IV. - Superficie delle colture legnose (1929)

Table II: Superficie del Comune (1929). Columns: QUALITÀ DI COLTURA, SUPERFICIE ettari (semplici, con piante legnose, totale), % DELLA SUPERFICIE (agr. e forest., territoriale).

Table III: Superficie dei seminativi (1929). Columns: COLTIVAZIONI, SUPERFICIE ettari, % DELLA SUPERFICIE (lorda seminativi, agr. e forest.).

Table IV: Superficie delle colture legnose (1929). Columns: COLTIVAZIONI, SUPERFICIE INTEGRANTE (ettari, % colture special., n. medio piante per ha., forma preval. d'allev.), SUPERFICIE RIPETUTA (coltivazioni legnose, in altre colture legn. specializzate, in coltura promiscua).

V. - Superficie e produzione delle singole coltivazioni

Table V: Superficie e produzione delle singole coltivazioni. Large table with columns for QUALITÀ DI COLTURA, SUPERFICIE (1929), and PRODUZIONE (in quintali) for various crops like wheat, corn, and legumes.

VI. - Produzione dei cereali

VII. - Produzione dei foraggi

Table VI: Produzione dei cereali. Columns: CEREALI, SUPERFICIE complessiva, PRODUZIONE (q.) media per ettaro, totale in base al rend. unit.

Table VII: Produzione dei foraggi. Columns: FORAGGI, PROD. TOT. (media 1923-1928, 1929), FORAGGI (prod. accessoria di foraggio), PROD. TOT. (media 1923-1928, 1929).

(\* Vedi « Avvertenze alle tavole »: pag. 3.



23. - MONTESCUDO

REGIONE AGRARIA DI COLLINA

ZONA AGRARIA

Tav. III.

I. - Dati generali.

DELLA BASSA COLLINA DI RIMINI

Table with 5 main columns: 1. Dati geografici, 2. Popolazione (Censim. 21-IV-1931-IX), 3. Popolazione agricola (\*), 4. Aziende agricole (\*), 5. Bestiame (\*). Includes data for area, population, farms, and livestock.

II. - Superficie del Comune (1929)

III. - Superficie dei seminativi (1929)

IV. - Superficie delle colture legnose (1929)

Table II: Superficie del Comune (1929). Columns: QUALITÀ DI COLTURA, SUPERFICIE ettari (semplici, con piante legnose, totale), % DELLA SUPERFICIE (agr. e forest., territoriale).

Table III: Superficie dei seminativi (1929). Columns: COLTIVAZIONI, SUPERFICIE ettari, % DELLA SUPERFICIE (lorda seminativi, agr. forest.).

Table IV: Superficie delle colture legnose (1929). Columns: COLTIVAZIONI, SUPERFICIE INTEGRANTE (colture legnose specializzate), SUPERFICIE RIPETUTA (coltivazioni legnose).

V. - Superficie e produzione delle singole coltivazioni

Table V: Superficie e produzione delle singole coltivazioni. Large table with columns for QUALITÀ DI COLTURA, SUPERFICIE (1929), and PRODUZIONE (in quintali) for various crops like wheat, corn, etc.

(\*) Saggina. - (\*) Consociati al granturco maggengo. - (\*) 56% erba medica e sulla; 38% erba medica e trifoglio prat.; 6% erba medica; con produz. di semenzine q. 310 nel sessennio e q. 300 nel 1929. - (\*) Fieno greco e barbabietole da foraggio. - (\*) Favetta. - (\*) 5,0% produz. per consumo diretto. - (\*) 1,0% produz. per salamoia. - (\*) Produz. vimini. - (\*) Altri prodotti da colture legnose, rispettivamente nel sessennio 1923-28 e nell'anno 1929: legna da ardere q. 8.443 e q. 8.443; legname da lavoro, m³ 130 e m³ 130; ghiande, q. 253 e q. 253.

VI. - Produzione dei cereali

VII. - Produzione dei foraggi

Table VI: Produzione dei cereali. Columns: CEREALI, SUPERFICIE complessiva, PRODUZIONE (q.) media per ettaro, totale in base al rend. unit.

Table VII: Produzione dei foraggi. Columns: FORAGGI, PROD. TOT. (1923-1928, 1929), FORAGGI (1923-1928, 1929).

(\*) Vedi « Avvertenze alle tavole »: pag. 3.



Tav. III.

I. - Dati generali

DELLA BASSA COLLINA DI RIMINI

Table I: General data including population (Censim. 1931-IX, Censim. agr. 19-III-1930-VIII), agricultural holdings (Aziende agricole), and statistics (Statistica). It provides details on territorial area, population, and agricultural land usage.

II. - Superficie del Comune (1929)

III. - Superficie dei seminativi (1929)

IV. - Superficie delle colture legnose (1929)

Table II: Surface of the Commune (1929). Columns include Quality of Culture (QUALITÀ DI COLTURA), Surface in hectares (SUPERFICIE ettari), and Percentage of Surface (PERCENTO DELLA SUPERFICIE).

Table III: Surface of arable lands (1929). Columns include Cultures (COLTIVAZIONI), Surface (SUPERFICIE ettari), and Percentage of Surface (PERCENTO DELLA SUPERFICIE).

Table IV: Surface of woody cultures (1929). Columns include Cultures (COLTIVAZIONI), Surface (SUPERFICIE INTGRANTE and SUPERFICIE RIPETUTA), and Percentage of Surface (PERCENTO DELLA SUPERFICIE).

V. - Superficie e produzione delle singole colture (1929)

Table V: Surface and production of individual crops (1929). A large table with multiple columns for quality of culture, surface area, and production in quintals for various crops like cereals, legumes, and woody plants.

VI. - Produzione dei cereali

VII. - Produzione dei foraggi

Table VI: Production of cereals. Columns include Cereals (CEREALI), Surface (SUPERFICIE complessiva), and Production (PRODUZIONE) in quintals.

Table VII: Production of forage. Columns include Forage (FORAGGI), Production (PROD. TOT.), and Surface (SUPERFICIE complessiva).

(\*) Vedi « Avvertenze alle tavole »: pag. 3.

25. - POGGIO BERNI

REGIONE AGRARIA DI COLLINA

ZONA AGRARIA

DELLA BASSA COLLINA DI RIMINI

Tav. III.

I. - Dati generali

Table I: General data including geographical data, population (total and agricultural), agricultural holdings, and livestock statistics.

II. - Superficie del Comune (1929)

III. - Superficie dei seminativi (1929)

IV. - Superficie delle colture legnose (1929)

Table II: Land area of the municipality (1929) categorized by quality of cultivation.

Table III: Land area of arable lands (1929) categorized by cultivation type.

Table IV: Land area of woody crops (1929) categorized by cultivation type and species.

V. Superficie e produzione delle singole coltivazioni

Table V: Detailed data on the area and production of individual crops, including cereals, legumes, and woody crops.

VI. - Produzione dei cereali

VII. - Produzione dei foraggi

Table VI: Production of cereals, showing area and yield for various types like wheat and rye.

Table VII: Production of forage, including hay and other feed crops, with area and yield data.

(\*) Vedi « Avvertenze alle tavole »: pag. 3.

26. - SALUDÈCIO

REGIONE AGRARIA DI COLLINA

ZONA AGRARIA

Tab. III.

L. - Dati generali

DELLA BASSA COLLINA DI RIMINI

Table with 5 columns: 1. Dati geografici, 2. Popolazione (Censim. 21-IV-1931-IX), 3. Popolazione agricola (\*), 4. Aziende agricole (\*), 5. Bestiame (\*). Includes geographical data, population statistics, agricultural land details, and livestock counts.

II. - Superficie del Comune (1929)

III. - Superficie dei seminativi (1929)

IV. - Superficie delle colture legnose (1929)

Table II: Superficie del Comune (1929). Columns: Qualità di coltura, Superficie (semplici, con piante legnose, totale), % della superficie (agr. e forest., terr. e forest.).

Table III: Superficie dei seminativi (1929). Columns: Coltivazioni, Superficie (totali, lorda seminativi, agr. e forest.), % della superficie.

Table IV: Superficie delle colture legnose (1929). Columns: Coltivazioni, Superficie Integrante (colture legnose specializzate), Superficie Ripetuta (coltivazioni legnose in altre colture specializzate, in coltura promiscua).

V. - Superficie e produzione delle singole coltivazioni

Table V: Superficie e produzione delle singole coltivazioni. Large table with columns for cultivation types, surface area, and production (media per ettaro, totale in base al rendim. unit.).

VI. - Produzione dei cereali

VII. - Produzione dei foraggi

Table VI: Produzione dei cereali. Columns: Cereali, Superficie complessiva 1929, Produzione (media per ettaro, totale in base al rendim. unit.).

Table VII: Produzione dei foraggi. Columns: Foraggi, Prod. Tot. (1923-1928, 1929), Prod. Tot. (media 1923-1928, 1929).

(\*) Vedi « Avvertenze alle tavole »: pag. 3.



# 27. - SAN CLEMENTE

REGIONE AGRARIA DI COLLINA

ZONA AGRARIA

Tav. III.

I. - Dati generali

DELLA BASSA COLLINA DI RIMINI

1. Dati geografici	2. Popolazione (Censim. 21-IV-1931-IX)	3. Popolazione agricola (*) (Censim. agr. 19-III-1930-VIII)	4. Aziende agricole (*) (Censim. agr. 19-III-1930-VIII)	5. Bestiame (*) (Censim. agr. 19-III-1930-VIII)
Giacitura prev. del territ.: <i>Bassa collina</i> Posizione geografica { lat. . . . 48° 55' del Centro princ. (*) { long. . . . +0° 10' Altitudine s/m.: massima . . . 232 del territorio { minima . . . 35 del territorio { preval. (*) . . . 50-170 del Centro principale (*) . . . 179	Presente: In complesso . . . . . 3.179 Per km <sup>2</sup> territoriale . . . 153 di superfl. agr. e forest. . 187 Agglom. 180 - Sparsa . 2.999 Residente: In complesso . . . . . 2.281 Per km <sup>2</sup> territoriale . . . 155 di superfl. agr. e forest. . 173	Con occupazione agricola principale: In complesso . . . . . 1.255 Per km <sup>2</sup> territoriale . . . 66 di superfl. agr. e forest. . 66 Con occupazione agricola secondaria: In complesso . . . . . 404	In complesso N. 896 Fino a 0,25 ha. N. 10 da 20,01 a 50 ha. N. 8 da 0,26 a 0,50 . . . 32 da 50,01 a 100 . . . - da 0,51 a 1 . . . . . 44 da 100,01 a 200 . . . - da 1,01 a 3 . . . . . 97 da 200,01 a 500 . . . - da 3,01 a 5 . . . . . 53 da 500,01 a 1.000 . . - da 5,01 a 10 . . . . . 122 oltre 1.000 . . . . . - da 10,01 a 20 . . . . . 36	Bovini . . . . . N. 888 Equini . . . . . 80 Suini . . . . . 98 Ovini . . . . . 124 Caprini . . . . . 23 Bovini: Vitelli e vitelle sotto l'anno N. 251 Mangette, manze . . . . . e giovenche . . . . . 47 Vacche . . . . . 191 Manzi e buoi . . . . . 267 Torrelli e tori . . . . . 52

## II. - Superficie del Comune (1929)

## III. - Superficie dei seminativi (1929)

## IV. - Superficie delle colture legnose (1929)

QUALITÀ DI COLTURA	SUPERFICIE ettari		totale	% DELLA SUPERFICIE	
	semplici	con piante legnose		agr. e forest.	territoriale
1. Seminativi	209	1.635	1.844	99,8	91,3
2. Prati permanenti	-	-	-	-	-
3. Prati-pascoli perm.	-	-	-	-	-
4. Pascoli permanenti	-	-	-	-	-
5. Colture legnose specializzate	-	4	4	0,2	0,2
6. Boschi (castagneti da frutto)	-	-	-	-	-
7. Altri boschi	-	-	-	-	-
8. Incolti produttivi	-	-	-	-	-
<b>Totale</b>	<b>209</b>	<b>1.639</b>			
Superficie agraria e forestale			1.898	100,0	91,5
Superficie improduttiva			177		8,5
Superficie territoriale			2.075		100,0

COLTIVAZIONI	SUPERFICIE ettari	% DELLA SUPERFICIE	
		lorda seminativi forest.	agr. forest.
1. Cereali	1.142	60,3	60,2
2. Coltivazioni industriali	60	3,2	3,1
3. Altre coltivazioni	393	20,7	20,7
4. Foraggiere	-	-	-
5. Riposi con o senza pasco	-	-	-
<b>Totale coltiv. avvicend.</b>	<b>1.595</b>	<b>84,2</b>	<b>84,0</b>
6. Coltivazioni permanenti (ortistabili, risale stab.)	5	0,3	0,3
7. Tare e spazi sotto le arborature	294	15,5	15,5
<b>Superficie complessiva</b>	<b>1.894</b>	<b>100,0</b>	<b>99,8</b>
8. Coltiv. intercalari	(118)	6,2	

COLTIVAZIONI	SUPERFICIE INTEGRANTE (colture legnose specializzate)				SUPERFICIE RIPETUTA coltivaioni legnose			
	ettari	% colture special.	n. medio piante preval. per ha.	forma di allev.	in altre colture legn. specializzate	n. medio piante per ha.	in coltura promiscua (*)	n. medio piante per ha.
1. Viti	-	-	-	-	-	-	1.561 (*)	790
2. Sostegni vivi	-	-	-	-	-	-	1.513 (*)	45
3. Olivi	-	-	-	-	-	-	387 (*)	35
4. Agrumi	-	-	-	-	-	-	-	-
5. Gelsi	-	-	-	-	-	-	149 (*)	15
6. Fruttiferi	-	-	-	-	-	-	500 (*)	3
7. Piante ornament.	-	-	-	-	-	-	-	-
8. Vivali, canneti, ecc. (*)	4	100,0	-	-	-	-	-	-
9. Diverse nelle tare, sem. sempit., ecc. (*)	-	-	-	-	-	-	-	-
9. Tare	-	-	-	-	-	-	-	1.577
<b>Superficie compless.</b>	<b>4</b>	<b>100,0</b>						

## V. - Superficie e produzione delle singole coltivazioni

N. elenco coltivaz. (*)	QUALITÀ DI COLTURA E COLTIVAZIONI	SUPERFICIE (1929)				PRODUZIONE (in quintali)						N. elenco coltivaz. (*)	QUALITÀ DI COLTURA E COLTIVAZIONI	SUPERFICIE (1929)				PRODUZIONE (in quintali)					
		integrante		ripetuta		media per ettaro			totale in base al rendim. unit.					integrante		ripetuta		media per ettaro			totale in base al rendim. unit.		
		ettari	% superfl. agrar. e forest.	ettari	% superfl. agrar. e forest.	integrate	ripetuta	com. p. sensiva	com. p. sensiva	(*) medio 1923-28 (col. 3+5) X (col. 8+10)	1929 (col. 3+5) X (col. 8+10)			ettari	% superfl. agrar. e forest.	ettari	% superfl. agrar. e forest.	integrate	ripetuta	com. p. sensiva	com. p. sensiva	(*) medio 1923-28 (col. 3+5) X (col. 8+10)	1929 (col. 3+5) X (col. 8+10)
<b>Seminativi</b>																							
<i>Semplici e con piante legnose</i>																							
1	Fumento { tenero . . . . .	825	43,5	-	-	15,2	-	15,2	18,5	12.519	15.268	49	Viti . . . . .	-	-	-	-	-	-	-	-	-	
2	Fumento { duro . . . . .	-	-	-	-	-	-	-	-	-	-	50	Sostegni vivi . . . . .	-	-	-	-	-	-	-	-	-	
3	Segale . . . . .	-	-	-	-	-	-	-	-	-	-	51	Olivi . . . . .	-	-	-	-	-	-	-	-	-	
4	Orzo . . . . .	6	0,3	-	-	11,8	-	11,8	13,5	68	81	52	Aranci . . . . .	-	-	-	-	-	-	-	-	-	
5	Avena . . . . .	11	0,6	-	-	15,6	-	15,6	17,0	172	187	53	Mandarini . . . . .	-	-	-	-	-	-	-	-	-	
6	Riso (risone) . . . . .	-	-	-	-	-	-	-	-	-	-	54	Altri agrumi . . . . .	-	-	-	-	-	-	-	-	-	
7	Granoturco { maggengo . . . . .	300	15,8	-	-	15,6	-	15,6	14,0	4.690	4.200	55	Gelsi . . . . .	-	-	-	-	-	-	-	-	-	
8	Granoturco { cinquantino . . . . .	-	-	-	-	-	-	-	-	-	-	56	Mell. . . . .	-	-	-	-	-	-	-	-	-	
9	Altri cereali . . . . .	-	-	-	-	-	-	-	-	-	-	57	Perl. . . . .	-	-	-	-	-	-	-	-	-	
10	Barbabetole da zucchero . . . . .	-	-	-	-	-	-	-	-	-	-	58	Cotogni e melagrani . . . . .	-	-	-	-	-	-	-	-	-	
11	Canapa { seme . . . . .	-	-	-	-	-	-	-	-	-	-	59	Peschi . . . . .	-	-	-	-	-	-	-	-	-	
12	Canapa { tiglio . . . . .	-	-	-	-	-	-	-	-	-	-	60	Altri fruttiferi . . . . .	-	-	-	-	-	-	-	-	-	
13	Lino { seme . . . . .	-	-	-	-	-	-	-	-	-	-	61	Altre piante legnose . . . . .	-	-	-	-	-	-	-	-	-	
14	Lino { tiglio . . . . .	-	-	-	-	-	-	-	-	-	-	62	Canneti, vincheti . . . . .	4	0,2	-	-	-	-	-	-	-	
15	Tabacco . . . . .	-	-	-	-	-	-	-	-	-	-	63	Vivali (*) . . . . .	-	-	-	-	-	-	-	-	-	
16	Altre coltivazioni industriali . . . . .	-	-	-	-	-	-	-	-	-	-	64	Tare . . . . .	-	-	-	-	-	-	-	-	-	
17	Patate . . . . .	15	0,8	-	-	48,7	-	48,7	40,0	730	600	65	<b>Totale</b> . . . . .	<b>4</b>	<b>0,2</b>								
18	Fave da seme . . . . .	27	1,4	-	-	10,8	-	10,8	10,3	278	278	66	<b>Boschi</b>										
19	Fagioli . . . . .	2	0,1	(*) 198	10,2	12,0	0,6	0,7	0,5	197	97	67	94 Castagneti da frutto . . . . .	-	-	-	-	-	-	-	-	-	
20	Ceci . . . . .	-	-	-	-	-	-	-	-	-	-	68	95 Altri boschi . . . . .	-	-	-	-	-	-	-	-	-	-
21	Cicerchie . . . . .	-	-	-	-	-	-	-	-	-	-	69	<b>Totale</b> . . . . .										
22	Lenticchie . . . . .	-	-	-	-	-	-	-	-	-	-	70	<b>Inculti produttivi</b>										
23	Lupini . . . . .	-	-	-	-	-	-	-	-	-	-	71	Superfl. agr. e forest. compless. 1.898 100,0										
24	Piselli . . . . .	-	-	-	-	-	-	-	-	-	-	72	(*) Consociati al granturco maggengo. - (*) 56% erba medica e sulla; 44% trifoglio prat. e sulla; con produz. di sementine q. 432 nel sessennio e q. 432 nel 1929. - (*) Spele diverse. - (*) Favetta. - (*) 5,0% produz. per consumo diretto. - (*) 2,0% produz. per salamoia. - (*) Altri prodotti da colture legnose, rispettivamente nel sessennio 1923-28 e nell'anno 1929: legna da ardere, q. 9.667 e q. 9.667; legname da lavoro, m. 150 e m. 150; ghiande, q. 558 e q. 465.										
25	Veccia . . . . .	-	-	-	-	-	-	-	-	-	-	73	(*) Id.: a capovolto. - (*) Id.: a vaso. - (*) Id.: m. vento. - (*) Aceri c. - (*) Canneti.										
26	Altre leguminose da granella . . . . .	-	-	-	-	-	-	-	-	-	-	74	(*) Id.: a capovolto. - (*) Id.: a vaso. - (*) Id.: m. vento. - (*) Aceri c. - (*) Canneti.										
27	Legumi freschi da agucelare . . . . .	-	-	-	-	-	-	-	-	-	-	75	(*) Id.: a capovolto. - (*) Id.: a vaso. - (*) Id.: m. vento. - (*) Aceri c. - (*) Canneti.										
28	Asparagi . . . . .	-	-	-	-	-	-	-	-	-	-	76	(*) Id.: a capovolto. - (*) Id.: a vaso. - (*) Id.: m. vento. - (*) Aceri c. - (*) Canneti.										
29	Cardi . . . . .	-	-	-	-	-	-	-	-	-	-	77	(*) Id.: a capovolto. - (*) Id.: a vaso. - (*) Id.: m. vento. - (*) Aceri c. - (*) Canneti.										
30	Cardi, finocchi e sedani . . . . .	-	-	-	-	-	-	-	-	-	-	78	(*) Id.: a capovolto. - (*) Id.: a vaso. - (*) Id.: m. vento. - (*) Aceri c. - (*) Canneti.										
31	Cavoli . . . . .	-	-	-	-	-	-	-	-	-	-	79	(*) Id.: a capovolto. - (*) Id.: a vaso. - (*) Id.: m. vento. - (*) Aceri c. - (*) Canneti.										
32	Cavolfiori . . . . .	-	-	-	-	-	-	-	-	-	-	80	(*) Id.: a capovolto. - (*) Id.: a vaso. - (*) Id.: m. vento. - (*) Aceri c. - (*) Canneti.										
33	Cipolle e aglio . . . . .	-	-	-	-	-	-	-	-	-	-	81	(*) Id.: a capovolto. - (*) Id.: a vaso. - (*) Id.: m. vento. - (*) Aceri c. - (*) Canneti.										
34	Pomodori . . . . .	9	0,5	-	-	136,7	-	136,7	130,0	1.230	1.170	82	(*) Id.: a capovolto. - (*) Id.: a vaso. - (*) Id.: m. vento. - (*) Aceri c. - (*) Canneti.										
35	Poponi e cocomeri . . . . .	7	0,3	-	-	328,6	-	328,6	310,0	2.800	2.170	83	(*) Id.: a capovolto. - (*) Id.: a vaso. - (*) Id.: m. vento. - (*) Aceri c. - (*) Canneti.										
36	Altri ortaggi . . . . .	-	-	-	-	-	-	-	-	-	-	84	(*) Id.: a capovolto. - (*) Id.: a vaso. - (*) Id.: m. vento. - (*) Aceri c. - (*) Canneti.										
37	Orti familiari (*) . . . . .	5	0,3	-	-	4,0	-	4,0	4,0	20,0	20,0	85	(*) Id.: a capovolto. - (*) Id.: a vaso. - (*) Id.: m. vento. - (*) Aceri c. - (*) Canneti.										
38	Flori (*) { recisi . . . . .	-	-	-	-	-	-	-	-	-	-	86	(*) Id.: a capovolto. - (*) Id.: a vaso. - (*) Id.: m. vento. - (*) Aceri c. - (*) Canneti.										
39	Flori (*) { e foglie da profum. . . . .	-	-	-	-	-	-	-	-	-	-	87	(*) Id.: a capovolto. - (*) Id.: a vaso. - (*) Id.: m. vento. - (*) Aceri c. - (*) Canneti.										
40	Coltiv. orn. e p. fronda verde (*) . . . . .	-	-	-	-	-	-	-	-	-	-	88	(*) Id.: a capovolto. - (*) Id.: a vaso. - (*) Id.: m. vento. - (*) Aceri c. - (*) Canneti.										
41	Altre coltivazioni . . . . .	-	-	-	-	-	-	-	-	-	-	89	(*) Id.: a capovolto. - (*) Id.: a vaso. - (*) Id.: m. vento. - (*) Aceri c. - (*) Canneti.										
42	Prati avvicendati (*) . . . . .	334	17,6	-	-	49,0	-	49,0	41,8	16.355	13.950	90	(*) Id.: a capovolto. - (*) Id.: a vaso. - (*) Id.: m. vento. - (*) Aceri c. - (*) Canneti.										
43	Id. id. (anno d'imp.) . . . . .	-	-	113	6,0	10,0	-	10,0	9,0	1.130	1.017	91	(*) Id.: a capovolto. - (*) Id.: a vaso. - (*) Id.: m. vento. - (*) Aceri c. - (*) Canneti.										
44	Erbai: annuali (*); intercalari (*) . . . . .	59	3,1	118	6,2	33,9	26,1	28,7	27,4	5.080	4.850	92	(*) Id.: a capovolto. - (*) Id.: a vaso. - (*) Id.: m. vento. - (*) Aceri c. - (*) Canneti.										
45	Riposi con o senza pascolo . . . . .	-	-	-	-	-	-	-	-	-	-	93	(*) Id.: a capovolto. - (*) Id.: a vaso. - (*) Id.: m. vento. - (*) Aceri c. - (*) Canneti.										
46	Tare e spazi sotto le arborature . . . . .	294	15,5	-	-	-	-	-	-	-	-	94	(*) Id.: a capovolto. - (*) Id.: a vaso. - (*) Id.: m. vento. - (*) Aceri c. - (*) Canneti.										
47	<b>Totale</b> . . . . .	<b>1.894</b>	<b>99,8</b>																				



28. - SCORTICATA

REGIONE AGRARIA DI COLLINA

ZONA AGRARIA

Tav. III.

I. - Dati generali

DELLA BASSA COLLINA DI RIMINI

Table I: General data. Columns include: 1. Dati geografici (Glacitura, Posizione geografica, Altitudine); 2. Popolazione (Presente, Residente); 3. Popolazione agricola; 4. Aziende agricole; 5. Bestiame (Bovini, Equini, Suini, Ovini, Caprini).

II. - Superficie del Comune (1929)

III. - Superficie dei seminativi (1929)

IV. - Superficie delle colture legnose (1929)

Table II: Surface of the Municipality (1929). Columns: QUALITÀ DI COLTURA, SUPERFICIE ettari (semplici, con piante legnose, totale), % DELLA SUPERFICIE (agr. e forest., territoriale).

Table III: Surface of arable lands (1929). Columns: COLTIVAZIONI, SUPERFICIE ettari, % DELLA SUPERFICIE (lorda, agr. e forest.).

Table IV: Surface of woody crops (1929). Columns: COLTIVAZIONI, SUPERFICIE INTEGRANTE (ettari, % colture special., n. medio piante per ha., forma preval. di allev.), SUPERFICIE RIPETUTA (in altre colture legn. specializ., in coltura promiscua).

V. Superficie e produzione delle singole colture

Table V: Surface and production of individual crops. Columns: N. elenco coltura, QUALITÀ DI COLTURA, SUPERFICIE (1929) (integrante, ripetuta), PRODUZIONE (in quintali) (media per ettaro, totale in base al rendim. unit.).

VI. - Produzione dei cereali

VII. - Produzione dei foraggi

Table VI: Production of cereals. Columns: CEREALI, SUPERFICIE complessiva, PRODUZIONE (q.) (media per ettaro, totale in base al rend. unit.).

Table VII: Production of forage. Columns: FORAGGI, PROD. TOT. (1923-1928, 1929), PROD. TOT. (media 1923-1928, 1929).

(\*) Vedi « Avvertenze alle tavole »: pag. 3.

29. - VERUGCHIO

REGIONE AGRARIA DI COLLINA

ZONA AGRARIA

Tab. III.

I. - Dati generali

DELLA BASSA COLLINA DI RIMINI

Table with 5 main columns: 1. Dati geografici, 2. Popolazione (Censim. 21-IV-1931-IX), 3. Popolazione agricola (\*), 4. Azienda agricola (\*), 5. Bestiame (\*). Includes data on area, population, agricultural holdings, and livestock.

II. - Superficie del Comune (1929)

III. - Superficie dei seminativi (1929)

IV. - Superficie delle colture legnose (1929)

Table II: Superficie del Comune (1929). Columns: QUALITÀ DI COLTURA, SUPERFICIE ettari (semplici, con piante legnose, totale), % DELLA SUPERFICIE (agr. e forest., territoriale).

Table III: Superficie dei seminativi (1929). Columns: COLTIVAZIONI, SUPERFICIE ettari, % DELLA SUPERFICIE (lorda seminativi forest., agr. e forest.).

Table IV: Superficie delle colture legnose (1929). Columns: COLTIVAZIONI, SUPERFICIE INTEGRANTE (ettari, % colture special., n. medio piante preval. per ha. di allev.), SUPERFICIE RIPETUTA (coltivazioni legnose in altre colture legn. specializzate, in coltura promiscua).

V. - Superficie e produzione delle singole coltivazioni

Table V: Superficie e produzione delle singole coltivazioni. Large table with columns for QUALITÀ DI COLTURA, SUPERFICIE (1929), and PRODUZIONE (in quintali) for various crops like Frumento, Orzo, Avena, etc.

(\*) Nell'oliveto. - (\*) Consociati al granturco maggengo. - (\*) 45% erba medica; 30% trifoglio prat.; 25% sulla; con prod. di semenzine q. 223 nel sessennio e q. 223 nel 1929. - (\*) Trifoglio inc. e fieno greco. - (\*) Favetta. - (\*) 5,0% prod. per consumo diretto. - (\*) Altri prodotti da colture legnose, rispettivamente nel sessennio 1923-28 e nell'anno 1929: legna da ardere, q. 7.530 e q. 7.530; legname da lavoro, m. 120 e m. 120; ghiande, q. 275 e q. 84.

VI. - Produzione dei cereali

VII. - Produzione dei foraggi

Table VI: Produzione dei cereali. Columns: CEREALI, SUPERFICIE complessiva 1929 ettari, PRODUZIONE (q.) per ettaro (media, totale in base al rend. unit.).

Table VII: Produzione dei foraggi. Columns: FORAGGI, PROD. TOT. (media 1923-1928, 1929), FORAGGI (media 1923-1928, 1929).

(\*) Vedi « Avvertenze alle tavole »: pag. 3.

*Segue* **TAVOLA III**

---

**COMUNI DELLA ZONA AGRARIA XX - BASSA COLLINA DI CESENA**

- 30. **Borghi**
  - 31. **Mercato Saraceno**
  - 32. **Sarsina**
  - 33. **Sogliano al Rubicone**
-

30. - BORGHI

REGIONE AGRARIA DI COLLINA

ZONA AGRARIA

Tav. III.

I. - Dati generali

DELLA BASSA COLLINA DI CESENA

Table I: Dati generali. Columns include: 1. Dati geografici, 2. Popolazione (Censim. 21-IV-1931-IX), 3. Popolazione agricola (\*), 4. Aziende agricole (\*), 5. Bestiame (\*).

II. - Superficie del Comune (1929)

III. - Superficie dei seminativi (1929)

IV. - Superficie delle colture legnose (1929)

Table II: Superficie del Comune (1929). Columns: QUALITÀ DI COLTURA, SUPERFICIE ettari (semplici, con piante legnose, totale), % DELLA SUPERFICIE (agr. e forest., terrile).

Table III: Superficie dei seminativi (1929). Columns: COLTIVAZIONI, SUPERFICIE ettari, % DELLA SUPERFICIE (lorda seminativi, agr. forest.).

Table IV: Superficie delle colture legnose (1929). Columns: COLTIVAZIONI, SUPERFICIE INTEGRANTE (colture legnose specializzate), SUPERFICIE RIPETUTA (coltivazioni legnose).

V. - Superficie e produzione delle singole coltivazioni

Table V: Superficie e produzione delle singole coltivazioni. Large table with columns for QUALITÀ DI COLTURA, SUPERFICIE (1929), and PRODUZIONE (in quintali).

VI. - Produzione dei cereali

VII. - Produzione dei foraggi

Table VI: Produzione dei cereali. Columns: CEREALI, SUPERFICIE complessiva, PRODUZIONE (q.) (media per ettaro, totale in base al rend. unit.).

Table VII: Produzione dei foraggi. Columns: FORAGGI, PROD. TOT. (1923-28, 1929), PROD. TOT. (1923-28, 1929).

(\*) Vedi « Avvertenze alle tavole »: pag. 3.



31. - MERCATO SARACENO

Tav. III.

I. - Dati generali

Table I: General data. Columns include: 1. Dati geografici (Geographical data), 2. Popolazione (Censim. 21-IV-1981-IX) (Population), 3. Popolazione agricola (\*) (Censim. agr. 19-III-1980-VIII) (Agricultural population), 4. Aziende agricole (\*) (Censim. agr. 19-III-1980-VIII) (Agricultural enterprises), 5. Bestiame (\*) (Censim. agr. 19-III-1980-VIII) (Livestock).

II. - Superficie del Comune (1929)

III. - Superficie del seminativi (1929)

IV. - Superficie delle colture legnose (1929)

Table II: Surface of the Municipality (1929). Columns: QUALITÀ DI COLTURA (Quality of cultivation), SUPERFICIE ettari (Surface in hectares), % DELLA SUPERFICIE (Percentage of surface).

Table III: Surface of arable land (1929). Columns: COLTIVAZIONI (Cultivations), SUPERFICIE ettari (Surface in hectares), % DELLA SUPERFICIE (Percentage of surface).

Table IV: Surface of woody crops (1929). Columns: COLTIVAZIONI (Cultivations), SUPERFICIE INTEGRANTE (Integrating surface), SUPERFICIE RIPETUTA (Repeating surface).

V. - Superficie e produzione delle singole coltivazioni

Table V: Surface and production of individual crops. Columns: QUALITÀ DI COLTURA (Quality of cultivation), SUPERFICIE (1929) (Surface 1929), PRODUZIONE (in quintali) (Production in quintals).

VI. - Produzione dei cereali

VII. - Produzione dei foraggi

Table VI: Production of cereals. Columns: CEREALI (Cereals), SUPERFICIE complessiva (Total surface), PRODUZIONE (q.) (Production in quintals).

Table VII: Production of forage. Columns: FORAGGI (Forage), PROD. TOT. (Total production), SUPERFICIE (Surface).

(\*) Vedi « Avvertenze alle tavole » : pag. 3.

32. - SÀRSINA

REGIONE AGRARIA DI COLLINA

ZONA AGRARIA

Tav. III.

I. - Dati generali

DELLA BASSA COLLINA DI CESENA

Table I: Dati generali. Columns: 1. Dati geografici, 2. Popolazione (Presente, Residente), 3. Popolazione agricola, 4. Aziende agricole, 5. Bestiame.

II. - Superficie del Comune (1929)

III. - Superficie dei seminativi (1929)

IV. - Superficie delle colture legnose (1929)

Table II: Superficie del Comune (1929). Columns: Qualità di coltura, Superficie ettari, % della superficie.

Table III: Superficie dei seminativi (1929). Columns: Coltivazioni, Superficie ettari, % della superficie.

Table IV: Superficie delle colture legnose (1929). Columns: Coltivazioni, Superficie integrante, Superficie ripetuta.

V. - Superficie e produzione delle singole coltivazioni

Table V: Superficie e produzione delle singole coltivazioni. Large table with columns for quality of cultivation, surface area (1929), and production (1929).

VI. - Produzione dei cereali

VII. - Produzione dei foraggi

Table VI: Produzione dei cereali. Columns: Cereali, Superficie complessiva, Produzione (media per ettaro, totale in base al rend. unit.).

Table VII: Produzione dei foraggi. Columns: Foraggi, Prod. Tot. (1923-1928, 1929).

(\*) Vedi « Avvertenze alle tavole »: pag. 3.

Tav. III.

I. - Dati generali

Table I: General data. Columns: 1. Dati geografici, 2. Popolazione (Censim. 21-IV-1981-IX), 3. Popolazione agricola (Censim. agr. 19-III-1980-VIII), 4. Azienda agricola (Censim. agr. 19-III-1980-VIII), 5. Bestiame (Censim. agr. 19-III-1980-VIII).

II. - Superficie del Comune (1929)

III. - Superficie dei seminativi (1929)

IV. - Superficie delle colture legnose (1929)

Table II: Surface of the Municipality (1929). Columns: Qualità di coltura, Superficie ettari (semplici, con piante legnose, totale), % della superficie (agr. forest., territoriale).

Table III: Surface of arable lands (1929). Columns: Coltivazioni, Superficie ettari, % della superficie (lorda seminativi, agr. forest.).

Table IV: Surface of woody crops (1929). Columns: Coltivazioni, Superficie integrante (colture legnose specializzate), Superficie ripetuta (coltivazioni legnose).

V. - Superficie e produzione delle singole coltivazioni

Table V: Surface and production of individual crops. Columns: Qualità di coltura, Superficie (1929), Produzione (in quintali).

VI. - Produzione dei cereali

Table VI: Production of cereals. Columns: Cereali, Superficie complessiva, Produzione (q.) media per ettaro, totale in base al rend. unit.

VII. - Produzione dei foraggi

Table VII: Production of forage. Columns: Foraggi, Prod. Tot. (media 1923-1928, 1929).

(\*) Vedi « Avvertenze alle tavole »: pag. 3.

*Segue* **TAVOLA III**

---

**COMUNI DELLA ZONA AGRARIA XXI - ALTA PIANURA DI FORLÌ**

34. Forlì

35. Forlìmpòpoli

---



34. - FORLÌ

REGIONE AGRARIA DI PIANURA

ZONA AGRARIA

Tav. III.

I. - Dati generali

DELL'ALTA PIANURA DI FORLÌ

Table I: General data. Columns include: 1. Dati geografici (Geographical data), 2. Popolazione (Population), 3. Popolazione agricola (Agricultural population), 4. Aziende agricole (Agricultural enterprises), 5. Bestiame (Livestock).

II. - Superficie del Comune (1929)

III. - Superficie dei seminativi (1929)

IV. - Superficie delle colture legnose (1929)

Table II: Surface of the Municipality (1929). Columns: QUALITÀ DI COLTURA, SUPERFICIE ettari (semplici, con piante legnose, totale), % DELLA SUPERFICIE (agr. forest., territoriale).

Table III: Surface of arable land (1929). Columns: COLTIVAZIONI, SUPERFICIE ettari, % DELLA SUPERFICIE (lorda seminativi, agr. forest.).

Table IV: Surface of woody crops (1929). Columns: COLTIVAZIONI, SUPERFICIE INTEGRANTE (ettari, % colture special., n. medio piante per ha., forma preval. di allev.), SUPERFICIE RIPETUTA (coltivazioni legnose).

V. - Superficie e produzione delle singole coltivazioni

Table V: Surface and production of individual crops. Columns: N. elenco coltivaz., QUALITÀ DI COLTURA, SUPERFICIE (1929), PRODUZIONE (in quintali).

VI. - Produzione dei cereali

VII. - Produzione dei foraggi

Table VI: Production of cereals. Columns: CEREALI, SUPERFICIE complessiva, PRODUZIONE (q.) media per ettaro, totale in base al rend. unit.

Table VII: Production of forage. Columns: FORAGGI, PROD. TOT. (media 1923-1928, 1929).

(\*) Vedi « Avvertenze alle tavole »: pag. 3.

35. - FORLIMPÒPOLI

REGIONE AGRARIA DI PIANURA

ZONA AGRARIA

DELL'ALTA PIANURA DI FORLÌ

Tav. III.

I. - Dati generali

Table with 5 main columns: 1. Dati geografici, 2. Popolazione (Censim. 21-IV-1931-IX), 3. Popolazione agricola (\*), 4. Azienda agricola (\*), 5. Bestiame (\*). Includes data on territory, population, agricultural holdings, and livestock.

II. - Superficie del Comune (1929)

III. - Superficie dei seminativi (1929)

IV. - Superficie delle colture legnose (1929)

Table II: Superficie del Comune (1929). Columns: QUALITÀ DI COLTURA, SUPERFICIE ettari (semplici, con piante legnose, totale), % DELLA SUPERFICIE (agr. e forest., territoriale).

Table III: Superficie dei seminativi (1929). Columns: COLTIVAZIONI, SUPERFICIE ettari, % DELLA SUPERFICIE (lorda semi-nativi forest., agr. e forest.).

Table IV: Superficie delle colture legnose (1929). Columns: COLTIVAZIONI, SUPERFICIE INTEGRANTE (ettari, % colture special., n. medio piante per ha., forma preval. di allev.), SUPERFICIE RIPETUTA (in altre colture legn. specializzate, in coltura promiscua).

V. - Superficie e produzione delle singole coltivazioni

Table V: Superficie e produzione delle singole coltivazioni. Large table with columns for QUALITÀ DI COLTURA, SUPERFICIE (integrante, ripetuta), PRODUZIONE (in quintali) for various crops like Frumento, Riso, etc.

VI. - Produzione dei cereali

VII. - Produzione dei foraggi

Table VI: Produzione dei cereali. Columns: CEREALI, SUPERFICIE complessiva, PRODUZIONE (q.) media per ettaro, totale in base al rend. unit.

Table VII: Produzione dei foraggi. Columns: FORAGGI, PROD. TOT. (media 1923-1928, 1929). Includes detailed breakdown of forage production.

(\*) Vedi « Avvertenze alle tavole »: pag. 3.

*Segue* **TAVOLA III**

---

**COMUNI DELLA ZONA AGRARIA XXII - ALTA PIANURA DI CESENA**

- 36. Cesenatico
  - 37. Gambètola
  - 38. Gatteo
  - 39. San Màuro Pàscoli (*già San Màuro di Romagna*)
  - 40. Savignano sul Rubicone (*già Savignano di Romagna*)
-

36. - CESENATICO

REGIONE AGRARIA DI PIANURA

ZONA AGRARIA

Tav. III.

I. - Dati generali

DELL'ALTA PIANURA DI CESENA

Table I: General data including geographical coordinates, population (present and agricultural), agricultural holdings, and livestock statistics.

II. - Superficie del Comune (1929)

III. - Superficie dei seminativi (1929)

IV. - Superficie delle colture legnose (1929)

Table II: Land area of the municipality (1929) categorized by quality and type of cultivation.

Table III: Land area of arable lands (1929) categorized by cultivation type.

Table IV: Land area of woody crops (1929) categorized by cultivation type and species.

V. - Superficie e produzione delle singole coltivazioni

Table V: Detailed data on the area and production of individual crops, including cereals, legumes, and woody crops.

VI. - Produzione dei cereali

VII. - Produzione dei foraggi

Table VI: Production of cereals, showing area and yield for various types of wheat, rice, and other grains.

Table VII: Production of forage, including hay and other feed crops, with area and yield data.

(\*) Vedi « Avvertenze alle tavole »: pag. 3



37. - GAMBÈTTOLA

REGIONE AGRARIA DI PIANURA

ZONA AGRARIA

DELL'ALTA PIANURA DI CESENA

I. - Dati generali

Tav. III.

Table with 5 main columns: 1. Dati geografici, 2. Popolazione (Censim. 21-IV-1931-IX), 3. Popolazione agricola (\*), 4. Aziende agricole (\*), 5. Bestiame (\*). Includes data on territory, population, and livestock.

II. - Superficie del Comune (1929)

III. - Superficie dei seminativi (1929)

IV. - Superficie delle colture legnose (1929)

Table II: Superficie del Comune (1929). Columns: QUALITÀ DI COLTURA, SUPERFICIE ettari (semplici, con piante legnose, totale), % DELLA SUPERFICIE (agr. e forest., territoriale).

Table III: Superficie dei seminativi (1929). Columns: COLTIVAZIONI, SUPERFICIE ettari, % DELLA SUPERFICIE (lorda seminativi, agr. e forest.).

Table IV: Superficie delle colture legnose (1929). Columns: COLTIVAZIONI, SUPERFICIE INTEGRANTE (ettari, % colture special., n. medio piante preval. di allev.), SUPERFICIE RIPETUTA (coltivazioni legnose).

V. - Superficie e produzione delle singole colture

Table V: Superficie e produzione delle singole colture. Large table with columns for N. elenco coltiva., QUALITÀ DI COLTURA, SUPERFICIE (1929), PRODUZIONE (in quintali), and N. elenco coltiva. Includes detailed data for various crops like wheat, corn, and legumes.

VI. - Produzione dei cereali

VII. - Produzione dei foraggi

Table VI: Produzione dei cereali. Columns: CEREALI, SUPERFICIE complessiva 1929 ettari, PRODUZIONE (q.) media per ettaro, totale in base al rend. unit.

Table VII: Produzione dei foraggi. Columns: FORAGGI, PROD. TOT. (media 1923-1928, 1929), PROD. TOT. (media 1923-1928, 1929). Includes data on hay production and forage types.

(\* Vedi « Avvertenze alle tavole »: pag. 3.

38. - GATTEO

REGIONE AGRARIA DI PIANURA

ZONA AGRARIA

Tab. III.

L. - Dati generali

DELL'ALTA PIANURA DI CESENA

Table with 5 main columns: 1. Dati geografici, 2. Popolazione (Censim. 21-IV-1931-IX), 3. Popolazione agricola (\*), 4. Aziende agricole (\*), 5. Bestiame (\*). Includes data on territory, population, and livestock.

II. - Superficie del Comune (1929)

III. - Superficie dei seminativi (1929)

IV. - Superficie delle colture legnose (1929)

Table II: Superficie del Comune (1929). Columns: QUALITÀ DI COLTURA, SUPERFICIE ettari (semplici, con piante legnose, totale), % DELLA SUPERFICIE (agr. e forest., territoriale).

Table III: Superficie dei seminativi (1929). Columns: COLTIVAZIONI, SUPERFICIE ettari, % DELLA SUPERFICIE (lorda seminativi, agr. e forest.).

Table IV: Superficie delle colture legnose (1929). Columns: COLTIVAZIONI, SUPERFICIE INTEGRANTE (ettari, % colture special., n. medio piante per ha., forma preval. di allev.), SUPERFICIE RIPETUTA (coltivazioni legnose, in altre colture legn. specializzate, in coltura promiscua (\*)).

V. - Superficie e produzione delle singole coltivazioni

Table V: Superficie e produzione delle singole coltivazioni. Large table with columns for QUALITÀ DI COLTURA, SUPERFICIE (1929), and PRODUZIONE (in quintali) for various crops like Frumento, Riso, etc.

VI. - Produzione dei cereali

VII. - Produzione dei foraggi

Table VI: Produzione dei cereali. Columns: CEREALI, SUPERFICIE complessiva 1929, PRODUZIONE (q.) media per ettaro, totale in base al rendim. unit.

Table VII: Produzione dei foraggi. Columns: FORAGGI, PROD. TOT. (media 1923-1928, 1929), FORAGGI, PROD. TOT. (media 1923-1928, 1929).

(\* Vedi « Avvertenze alle tavole »: pag. 3.

39. - SAN MAURO PASCOLI (già San Mauro di Romagna)

REGIONE AGRARIA DI PIANURA

ZONA AGRARIA

DELL'ALTA PIANURA DI CESENA

Tav. III.

I. - Dati generali

Table with 5 main columns: 1. Dati geografici, 2. Popolazione, 3. Popolazione agricola, 4. Azienda agricola, 5. Bestiame. Includes data for territory, population, agricultural occupation, farm statistics, and livestock counts.

II. - Superficie del Comune (1929)

III. - Superficie dei seminativi (1929)

IV. - Superficie delle colture legnose (1929)

Table II: Surface of the Municipality (1929). Columns: Qualità di coltura, Superficie ettari (semplici, con piante legnose, totale), % della superficie (agr. e forest., territoriale).

Table III: Surface of arable lands (1929). Columns: Coltivazioni, Superficie ettari, % della superficie (lorda seminativi, agr. e forest.).

Table IV: Surface of woody crops (1929). Columns: Coltivazioni, Superficie integrante (ettari, % colture special., n. medio piante per ha., forma preval. di allev.), Superficie ripetuta (coltivazioni legnose).

V. - Superficie e produzione delle singole coltivazioni

Table V: Surface and production of individual crops. Large table with columns for crop quality, surface (integrante, ripetuta), and production (media per ettaro, totale in base al rendim. unit.).

VI. - Produzione dei cereali.

VII. - Produzione dei foraggi.

Table VI: Production of cereals. Columns: Cereali, Superficie complessiva, Produzione (q.) media per ettaro, totale in base al rendim. unit.

Table VII: Production of forage. Columns: Foraggi, Prod. Tot. (media 1923-1928, 1929), Produzione accessoria di foraggio.

(\*) Vedi « Avvertenze alle tavole »: pag. 3.

40. - SAVIGNANO SUL RUBICONE (già Savignano di Romagna)

ZONA AGRARIA

REGIONE AGRARIA DI PIANURA

I. - Dati generali.

DELL'ALTA PIANURA DI CESENA

Tav. III.

Table I: Dati generali. Columns include: 1. Dati geografici, 2. Popolazione (Presente, Residente), 3. Popolazione agricola (principale, secondaria), 4. Aziende agricole (In complesso N. 338), 5. Bestiame (Bovini, Equini, Suini, Ovini, Caprini).

II. - Superficie del Comune (1929)

III. - Superficie dei seminativi (1929)

IV. - Superficie delle colture legnose (1929)

Table II: Superficie del Comune (1929). Columns: QUALITÀ DI COLTURA, SUPERFICIE ettari (semplici, con piante legnose, totale), % DELLA SUPERFICIE (agr. forest., terr. totale).

Table III: Superficie dei seminativi (1929). Columns: COLTIVAZIONI, SUPERFICIE ettari, % DELLA SUPERFICIE (lorda seminativi, agr. forest.).

Table IV: Superficie delle colture legnose (1929). Columns: COLTIVAZIONI, SUPERFICIE INTEGRANTE (ettari, % colture special., n. medio piante preval. di allev.), SUPERFICIE RIPETUTA (coltivazioni legnose).

V. - Superficie e produzione delle singole coltivazioni

Table V: Superficie e produzione delle singole coltivazioni. Large table with columns for QUALITÀ DI COLTURA, SUPERFICIE (1929), and PRODUZIONE (in quintali) for various crops like Frumento, Riso, etc.

(\*) Consoc. al granturco maggengo. - (\*) Prevalenza ortaggi da foglie; in orti industriali. - (\*) Erba medica; con produz. di semenzine q. 272 nel 1929. - (\*) Favetta. - (\*) 2,0% produz. per consumo diretto. - (\*) Produz. vinimi. - (\*) Altri prodotti da colture legnose, rispettivamente nel sessennio 1923-28 e nell'anno 1929; legna da ardere, q. 3.587 e q. 3.587.

VI. - Produzione dei cereali

VII. - Produzione dei foraggi

Table VI: Produzione dei cereali. Columns: CEREALI, SUPERFICIE complessiva 1929, PRODUZIONE (q.) media per ettaro, totale in base al rendim. unit.

Table VII: Produzione dei foraggi. Columns: FORAGGI, PROD. TOT. 1923-1928, 1929, PROD. TOT. 1923-1928, 1929.

(\*) Vedi « Avvertenze alle tavole » : pag. 3.



*Segue* **TAVOLA III**

---

**COMUNI DELLA ZONA AGRARIA XXIII - ALTA PIANURA LITORANEA DI RÌMINI**

41. Cattòlica

42. Misano in Villa Vittòria

43. Riccione

44. Rìmini

45. San Giovanni in Marignano

46. Sant'Arcàngelo di Romagna

---

41. - CATTOLICA

REGIONE AGRARIA DI PIANURA

ZONA AGRARIA

Tav. III.

I. - Dati generali

DELL'ALTA PIANURA LITORANEA DI RIMINI

Table with 5 main columns: 1. Dati geografici, 2. Popolazione (Censim. 21-IV-1931-IX), 3. Popolazione agricola (\*), 4. Aziende agricole (\*), 5. Bestiame (\*).

II. - Superficie del Comune (1929)

III. - Superficie dei seminativi (1929)

IV. - Superficie delle colture legnose (1929)

Table showing land quality and agricultural uses with columns for quality, surface area, and percentage of total area.

Table showing crop cultivation areas with columns for crop type, surface area, and percentage of total area.

Table showing woody crop cultivation areas with columns for crop type, surface area, and percentage of total area.

V. - Superficie e produzione delle singole coltivazioni

Large table detailing crop production and surface area for various crops, including cereals, legumes, and woody crops.

(\*) 6,0% primaticce. - (\*\*) Consociati al granturco maggengo. - (\*\*\*) In orti industriali. - (\*\*\*\*) Id. ha. 2. - (\*\*\*\*\*) Id. ha. 1,2. - (\*\*\*\*\*) Id. ha. 0,8. - (\*\*\*\*\*) Prevalenza ortaggi da frutti; in orti ind. - (\*\*\*\*\*) Prevalenza crisantemi e garofani. - (\*\*\*\*\*) 84% erba medica e trifoglio prat.; 16% erba medica; con produz. di semenzine q. 88 nel sessennio e q. 88 nel 1929. - (\*\*\*\*\*) Barbabietole da foraggio e trifoglio inc. - (\*\*\*\*\*) Favetta. - (\*\*\*\*\*) 10,0% produz. per consumo diretto. - (\*\*\*\*\*) Di cui ha. 5 sparsi nei seminativi semplici. - (\*\*\*\*\*) Prevalenza confere. - (\*\*\*\*\*) Produz. vimini. - (\*\*\*\*\*) Altri prodotti da colture legnose, rispettivamente nel sessennio 1923-28 e nell'anno 1929: legna da ardere, q. 2.169 e q. 2.169; legname da lavoro, m³. 30 e m³. 30.

VI. - Produzione dei cereali

VII. - Produzione dei foraggi

Table showing cereal production (VI) with columns for cereal type, surface area, and total production.

Table showing forage production (VII) with columns for forage type, surface area, and total production.

(\*) Vedi « Avvertenze alle tavole »: pag. 3.



43. - RICCIONE

REGIONE AGRARIA DI PIANURA

ZONA AGRARIA

Tab. III.

I. - Dati generali

DELL'ALTA PIANURA LITORANEA DI RIMINI

Table with 5 columns: 1. Dati geografici, 2. Popolazione (Censim. 21-IV-1931-IX), 3. Popolazione agricola (\*), 4. Aziende agricole (\*), 5. Bestiame (\*). Includes data on territory, population, and livestock.

II. - Superficie del Comune (1929)

III. - Superficie dei seminativi (1929)

IV. - Superficie delle colture legnose (1929)

Table II: Superficie del Comune (1929). Columns: QUALITÀ DI COLTURA, SUPERFICIE ettari (qualità di coltura con piante legnose, totale), % DELLA SUPERFICIE (agr. e forest., terr. e totale).

Table III: Superficie dei seminativi (1929). Columns: COLTIVAZIONI, SUPERFICIE ettari, % DELLA SUPERFICIE (lorda seminativi, agr. e forest.).

Table IV: Superficie delle colture legnose (1929). Columns: COLTIVAZIONI, SUPERFICIE INTEGRANTE (colture legnose specializzate), SUPERFICIE RIPETUTA (coltivazioni legnose). Includes sub-columns for area, yield, and form.

V. - Superficie e produzione delle singole coltivazioni

Table V: Superficie e produzione delle singole coltivazioni. Large table with columns for QUALITÀ DI COLTURA, SUPERFICIE (1929), and PRODUZIONE (in quintali). Divided into sections for seminativi and colture legnose.

VI. - Produzione dei cereali

VII. - Produzione dei foraggi

Table VI: Produzione dei cereali. Columns: CEREALI, SUPERFICIE (complessiva), PRODUZIONE (q.) (media per ettaro, totale in base al rend. unit.).

Table VII: Produzione dei foraggi. Columns: FORAGGI, PROD. TOT. (media 1923-1928, 1929). Includes sub-sections for various types of forage.

(\*) Vedi « Avvertenze alle tavole »: pag. 3.



44. - RIMINI

REGIONE AGRARIA DI PIANURA

ZONA AGRARIA

Tav. III.

I. - Dati generali

DELL'ALTA PIANURA LITORANEA DI RIMINI

Table I: General data including geographical data, population (total and agricultural), and agricultural holdings (total and by type).

II. - Superficie del Comune (1929)

III. - Superficie dei seminativi (1929)

IV. - Superficie delle colture legnose (1929)

Table II: Surface of the municipality (1929) showing agricultural and forest areas by quality.

Table III: Surface of arable land (1929) showing various types of crops and their percentages.

Table IV: Surface of woody crops (1929) showing different types of trees and their yields.

V. - Superficie e produzione delle singole coltivazioni

Table V: Detailed data on the surface and production of individual crops, including cereals, legumes, and woody crops.

VI. - Produzione dei cereali

VII. - Produzione dei foraggi

Table VI: Production of cereals, showing yields per hectare for various types of wheat, rice, and other grains.

Table VII: Production of forage, showing yields for different types of hay and other feed crops.

(\*) Vedi « Avvertenze alle tavole »: pag. 3.

Tab. III.

I. - Dati generali

DELL'ALTA PIANURA LITORANEA DI RIMINI

Table I: General data. Columns include: 1. Dati geografici (Geographical data), 2. Popolazione (Population), 3. Popolazione agricola (Agricultural population), 4. Azienda agricola (Agricultural enterprise), 5. Bestiame (Livestock).

II. - Superficie del Comune (1929)

III. - Superficie dei seminativi (1929)

IV. - Superficie delle colture legnose (1929)

Table II: Surface of the Municipality (1929). Columns: Qualità di coltura (Quality of cultivation), Superficie ettari (Surface in hectares), % della superficie (Percentage of surface).

Table III: Surface of arable land (1929). Columns: Coltivazioni (Cultivations), Superficie ettari (Surface in hectares), % della superficie (Percentage of surface).

Table IV: Surface of woody crops (1929). Columns: Coltivazioni (Cultivations), Superficie integrante (Integrating surface), Superficie ripetuta (Repeating surface).

V. - Superficie e produzione delle singole coltivazioni

Table V: Surface and production of individual crops. Large table with columns for quality of cultivation, surface (1929), and production (1929) for various crops like wheat, corn, etc.

(1) Sagginia per scope. - (2) 6,0% primaticco. - (3) Consociati al granturco maggengo. - (4) 46% erba medica e sulla; 38% erba medica e trifoglio prat; 16% erba medica; con produs. di semenzine q. 290 nel sessennio e q. 290 nel 1929. - (5) Fieno greco e barbabietole da foraggio. - (6) Favetta. - (7) 5,0% produs. per consumo diretto. - (8) 2,0% produs. per salamoia. - (9) Salici nelle tare produttive. - (10) Produs. vimini. - (11) Altri prodotti da colture legnose, rispettivamente nel sessennio 1923-28 e nell'anno 1929: legna da ardere, q. 10.157 e q. 10.157; legname da lavoro, m. 58 e m. 58; ghiande, q. 213 e q. 213.

VI. - Produzione dei cereali

VII. - Produzione dei foraggi

Table VI: Production of cereals. Columns: Cereali (Cereals), Superficie complessiva (Total surface), Produzione (Production).

Table VII: Production of forage. Columns: Foraggi (Forage), Prod. Tot. (Total production), Media (Average).

(\*) Vedi « Avvertenze alle tavole »: pag. 3.

46. - SANT'ARCANGELO DI ROMAGNA

REGIONE AGRARIA DI PIANURA

ZONA AGRARIA

Tav. III.

I. - Dati generali

DELL'ALTA PIANURA LITORANEA DI RIMINI

Table I: General data. Columns include: 1. Dati geografici, 2. Popolazione (Censim. 21-IV-1981-IX), 3. Popolazione agricola (Censim. agr. 19-III-1930-VIII), 4. Aziende agricole (Censim. agr. 19-III-1930-VIII), 5. Bestiame (Censim. agr. 19-III-1930-VIII).

II. - Superficie del Comune (1929)

III. - Superficie dei seminativi (1929)

IV. - Superficie delle colture legnose (1929)

Table II: Surface of the Municipality (1929). Columns: QUALITÀ DI COLTURA, SUPERFICIE ettari (semplici, con piante legnose, totale), % DELLA SUPERFICIE (agr. e forest., territoriale).

Table III: Surface of arable lands (1929). Columns: COLTIVAZIONI, SUPERFICIE ettari, % DELLA SUPERFICIE (lorda seminativi, agr. e forest.).

Table IV: Surface of woody crops (1929). Columns: COLTIVAZIONI, SUPERFICIE INTEGRANTE (ettari, % colture special., n. medio piante per ha., forma preval. di allev.), SUPERFICIE RIPETUTA (coltivazioni legnose).

V. - Superficie e produzione delle singole coltivazioni

Table V: Surface and production of individual crops. Columns: QUALITÀ DI COLTURA, SUPERFICIE (1929), PRODUZIONE (in quintali) (sossennio 1923-28, 1929).

(\*) Nell'oliveto. - (\*) Saggina per scope; con produs. di seme q. 120 nel sossennio e q. 114 nel 1929. - (\*) Consociati al granoturco maggengo. - (\*) 48 % erba medica e sulla; 35 % erba medica e trifoglio prat; 17 % erba medica; con produs. di semenzine q. 455 nel sossennio e q. 455 nel 1929. - (\*) Fieno greco e barbabietole da foraggio. - (\*) Favetta e senape. - (\*) 2,0 % produs. per consumo diretto. - (\*) Produs. vimini. - (\*) Altri prodotti da colture legnose, rispettivamente nel sossennio 1923-28 e nell'anno 1929: legna da ardere q. 17.938 e q. 17.938; legname da lavoro, m³ 500 e m³ 500.

VI. - Produzione dei cereali

VII. - Produzione dei foraggi

Table VI: Production of cereals. Columns: CEREALI, SUPERFICIE complessiva 1929 ettari, PRODUZIONE (q.) (media per ettaro, totale in base al rend. unit.).

Table VII: Production of forage. Columns: FORAGGI, PROD. TOT. (1923-1928, 1929).

(\*) Vedi « Avvertenze alle tavole »: pag. 3.

*Segue* **TAVOLA III**

---

**COMUNI DELLA ZONA AGRARIA XXIV - PIANO-COLLE DI CESENA**

- 47. Cesena
  - 48. Longiano
  - 49. Montiano
  - 50. Roncofreddo
-



Table I: General data. Columns: 1. Dati geografici, 2. Popolazione (Censim. 21-IV-1931-IX), 3. Popolazione agricola (\*), 4. Aziende agricole (\*), 5. Bestiame (\*).

II. - Superficie del Comune (1929)

III. - Superficie dei seminativi (1929)

IV. - Superficie delle colture legnose (1929)

Table II: Surface of the municipality (1929). Columns: Qualità di coltura, Superficie ettari (semplici, con piante legnose, totale), % della superficie (agr., forest.).

Table III: Surface of arable lands (1929). Columns: Coltivazioni, Superficie ettari, % della superficie (lorda, agr. e forest.).

Table IV: Surface of woody crops (1929). Columns: Coltivazioni, Superficie integrante, Superficie ripetuta, % della superficie.

V. - Superficie e produzione delle singole coltivazioni

Table V: Surface and production of individual crops. Columns: Qualità di coltura, Superficie (1929), Produzione (in quintali).

VI. - Produzione dei cereali

Table VI: Production of cereals. Columns: Cereali, Superficie complessiva, Produzione (q.).

VII. - Produzione dei foraggi

Table VII: Production of forage. Columns: Foraggi, Prod. Tot., Produzione accessoria di foraggio.

(\* Vedi « Avvertenze alle tavole »: pag. 3.

48. - LONGIANO

REGIONE AGRARIA DI PIANURA

ZONA AGRARIA

Tav. III.

I. - Dati generali

DEL PIANO-COLLE DI CESENA

Table I: Dati generali. Columns: 1. Dati geografici, 2. Popolazione (Censim. 21-IV-1931-IX), 3. Popolazione agricola (\*), 4. Aziende agricole (\*), 5. Bestiame (\*).

II. - Superficie del Comune (1929)

III. - Superficie dei seminativi (1929)

IV. - Superficie delle colture legnose (1929)

Table II: Superficie del Comune (1929). Columns: Qualità di coltura, Superficie ettari, % della superficie.

Table III: Superficie dei seminativi (1929). Columns: Coltivazioni, Superficie ettari, % della superficie.

Table IV: Superficie delle colture legnose (1929). Columns: Coltivazioni, Superficie integrante, Superficie ripetuta.

V. - Superficie e produzione delle singole coltivazioni

Table V: Superficie e produzione delle singole coltivazioni. Columns: Qualità di coltura, Superficie (1929), Produzione (in quintali).

VI. - Produzione dei cereali

VII. - Produzione dei foraggi

Table VI: Produzione dei cereali. Columns: Cereali, Superficie complessiva, Produzione (q.).

Table VII: Produzione dei foraggi. Columns: Foraggi, Prod. Tot., Produzione accessoria di foraggio.

(\* Vedi « Avvertenze alle tavole »: pag. 3.

49. - MONTIANO

REGIONE AGRARIA DI PIANURA

ZONA AGRARIA

DEL PIANO-COLLE DI CSESNA

Tav. III.

I. - Dati generali.

Table I: General data. Columns include: 1. Dati geografici (Geographical data), 2. Popolazione (Censim. 21-IV-1981-IX), 3. Popolazione agricola (\*), 4. Azienda agricola (\*), 5. Bestiame (\*).

II. - Superficie del Comune (1929)

III. - Superficie dei seminativi (1929)

IV. - Superficie delle colture legnose (1929)

Table II: Surface of the Municipality (1929). Columns: QUALITÀ DI COLTURA, SUPERFICIE ettari (semplici, con piante legnose, totale), % DELLA SUPERFICIE (agr. e forest., territoriale).

Table III: Surface of arable lands (1929). Columns: COLTIVAZIONI, SUPERFICIE ettari, % DELLA SUPERFICIE (lorda seminativa, agr. e forest.).

Table IV: Surface of woody crops (1929). Columns: COLTIVAZIONI, SUPERFICIE INTEGRANTE (colture legnose specializzate), SUPERFICIE RIPETUTA (coltivazioni legnose).

V. - Superficie e produzione delle singole coltivazioni

Table V: Surface and production of individual crops. Columns: N. elenco coltivaz., QUALITÀ DI COLTURA, SUPERFICIE (1929), PRODUZIONE (in quintali).

(1) 6,0% primaticce. - (2) Nel frutteto. - (3) Consociati al granturco maggengo. - (4) Piselli; nel vigneto. - (5) Ortaggi da frutti; ha. 6 nel vigneto; ha. 4 nel frutteto. - (6) 92% erba medica; 8% lupinella; con produ. di semenzine q. 56 nel sessennio e q. 58 nel 1929. - (7) Barbabietole da foraggio. - (8) Favetta. - (9) Di cui ha. 2 erbai annuali nelle colt. legn. specializz. - (10) 2,0% prod. per consumo diretto. - (11) Altri prodotti da colture legnose, rispettivamente nel sessennio 1923-28 e nell'anno 1929: legna da ardere, q. 5.345 e q. 5.345; ghiande, q. 120 e q. 125.

VI. - Produzione dei cereali

VII. - Produzione dei foraggi

Table VI: Production of cereals. Columns: CEREALI, SUPERFICIE complessiva, PRODUZIONE (q.) media per ettaro, totale in base al rend. unit.

Table VII: Production of forage. Columns: FORAGGI, PROD. TOT. media 1923-1928, 1929.

(\*) Vedi « Avvertenze alle tavole »: pag. 3.

50. - RONCOFREDDO

REGIONE AGRARIA DI PIANURA

ZONA AGRARIA

Tav. III.

I. - Dati generali

DEL PIANO-COLLE DI CESENA

Table I: General data. Columns include: 1. Dati geografici (Geographical data), 2. Popolazione (Censim. 21-IV-1931-IX) (Population), 3. Popolazione agricola (Censim. agr. 19-III-1930-VIII) (Agricultural population), 4. Aziende agricole (Censim. agr. 19-III-1930-VIII) (Agricultural enterprises), 5. Bestiame (Censim. agr. 19-III-1930-VIII) (Livestock).

II. - Superficie del Comune (1929)

III. - Superficie dei seminativi (1929)

IV. - Superficie delle colture legnose (1929)

Table II: Surface of the Municipality (1929). Columns: QUALITÀ DI COLTURA (Quality of cultivation), SUPERFICIE ettari (Surface in hectares), % DELLA SUPERFICIE (Percentage of surface).

Table III: Surface of arable land (1929). Columns: COLTIVAZIONI (Cultivations), SUPERFICIE ettari (Surface in hectares), % DELLA SUPERFICIE (Percentage of surface).

Table IV: Surface of woody crops (1929). Columns: COLTIVAZIONI (Cultivations), SUPERFICIE INTEGRANTE (Integrating surface), SUPERFICIE RIPETUTA (Repeating surface).

V. - Superficie e produzione delle singole coltivazioni

Table V: Surface and production of individual crops. Columns: QUALITÀ DI COLTURA E COLTIVAZIONI (Quality of cultivation and cultivations), SUPERFICIE (1929) (Surface 1929), PRODUZIONE (In quintali) (Production in quintals).

VI. - Produzione dei cereali

VII. - Produzione dei foraggi

Table VI: Production of cereals. Columns: CEREALI (Cereals), SUPERFICIE complessiva (Superf. complessiva), PRODUZIONE (q.) (Production (q.)).

Table VII: Production of forage. Columns: FORAGGI (Forage), PROD. TOT. (Prod. Tot.), SUPERFICIE complessiva (Superf. complessiva).

(\*) Vedi « Avvertenze alle tavole »: pag. 3.



# CATASTO AGRARIO DELLA PROVINCIA DI FORLÌ

(FASCICOLO N. 37)

## ERRATA-CORRIGE

Pagina	Quadro	Riga	Colonna	Errata	Corrige
X	Prospetto N: 5	Vitelli e vitelle sotto l'anno	9	+ 17,	+ 17,5
7	—	42. Misano in Villa Vittoria	3	1.090	1.099
8	I-5	Sulni	—	.949	68.949
,	V	95: Altri boschi	2	Altri boschi (*)	Altri boschi (**)
10	VI	4. <i>Cereali minori</i> : b) id. con p. legn.	4	4,9	14,9
18	VI	3. <i>Granoturco</i> : b) id. con p. legn.	4	22,3	12,3
22	V	38. Fiori recisi	12	155,0	115,0
23	IV	2. Olivi	7	(*) —	(*) 2
24	V	48. Nelle tare, riposi, incolti, ecc.	5	58,8	588
28	III	1. Cereali	2	3.4 8	3.418
29	VII	4. Id. intercalari	3	—	705
,	VII	6. Prati-pascoli permanenti	3	705	—
33	V	22: Lenticchie	12	32	35
38	VI	1. <i>Fumento</i> : Totale	6	10.288	10.238
54	IV	Note	nota (*)	a capovoto	a capovolto
64	IV	7. Vival, canneti, ecc.	3	11,3	11,8
66	V	7. <i>Granoturco</i> maggengo	11	285	4.285
83	V	95: Altri boschi	2	Altri boschi (**)	Altri boschi
88	II	Superficie agraria e forestale	4	13.503	23.503