

# CATASTO AGRARIO

1929-VIII

COMPARTIMENTO DEL VÈNETO

PROVINCIA DI VERONA

FASCICOLO 28



<b>ISTITVTO CENTRALE</b> <b>= DI STATISTICA =</b>	
N.° DI CAT.	.....
PIANO	.....
SCAFF.	708
DALCH.	.....
N.° D'ORD.	.....
<b>BIBLIOTECA</b>	



# PUBBLICAZIONI DEL CATASTO AGRARIO E DEL CATASTO FORESTALE DEL REGNO D'ITALIA

## CATASTO AGRARIO 1910

### FASCICOLI COMPARTIMENTALI PUBBLICATI (1)

Vol. II - <i>Compartimento della Lombardia</i>	- Introduzione (1914).....	L. 10 -
Vol. II - <i>Compartimento della Lombardia</i>	- Fascicolo unico (1913).....	» 10 -
Vol. III - <i>Compartimento del Veneto</i>	- Fascicolo unico con carte topografiche (1915).....	» 6 -
Vol. VI - <i>Compartimento delle Marche, dell'Umbria e del Lazio</i>	- Introduzione (1914).....	» 6 -
Vol. VI - <i>Compartimento delle Marche</i>	- Fascicolo 1° (1912).....	» 6 -
Vol. VI - <i>Compartimento dell'Umbria</i>	- Fascicolo 2° (1911).....	» 6 -
Vol. VI - <i>Compartimento del Lazio</i>	- Fascicolo 3° (1914).....	» 6 -

(1) Per i Compartimenti non elencati non venne dato corso alla pubblicazione

## CATASTO AGRARIO 1929-VIII

### NORME ED ISTRUZIONI

Aggiornamento del Catasto agrario - Formazioni del Catasto forestale - Un vol. di pagg. 129.....	L. 15 -
Catasto agrario - Istruzioni aggiuntive per il suo aggiornamento (Circolare n. 65 del 5 maggio 1930-VIII) - di pagg. 27.....	» 3 -
Catasto agrario - Esempio di aggiornamento - Un vol. di pagg. 116.....	» 8 -
Catasto agrario - Istruzioni aggiuntive per la sua formazione « ex novo » (Circolare n. 66 del 5 maggio 1930-VIII) - di pagg. 24.....	» 3 -
Catasto agrario - Esempio di rilevamento « ex novo » - Un volume di pagg. 166.....	» 10 -

### FASCICOLI PROVINCIALI PUBBLICATI (1)

** Agrigento	n. 81
** Alessandria	» 1
* Ancona	» 52
* Aosta	» 2
* Aquila degli Abr.	» 62
Arezzo	» 43
* Ascoli Piceno	» 53
** Asti	—
* Avellino	» 67
* Bari	» 71
Belluno	» 22
* Benevento	» 68
* Bergamo	» 11
* Bologna	» 35
* Bolzano	» 20
* Brèscia	» 12
* Brindisi	» 72
* Cagliari	» 90
Caltanissetta	» 82
** Campobasso	» 63
* Carnaro (Fiume)	» 30
Catania	» 83
Catanzaro	» 78
* Chieti	» 64
* Como	» 13
* Cosenza	» 79
* Cremona	» 14
* Cuneo	» 3
** Enna	» 84
** Ferrara	» 36
Firenze	» 44
* Foggia	» 73
** Forlì	» 37
* Friuli (Udine)	» 26
Frosinone	» 58
Genova	» 7
* Gorizia	» 31
** Grosseto	» 45
Imperia	» 8
* Istria (Pola)	» 32
* Jonio (Taranto)	» 75
La Spezia	» 9
* Lecce	» 74
** Littoria	—
** Livorno	» 46
Lucca	» 44
* Macerata	» 54

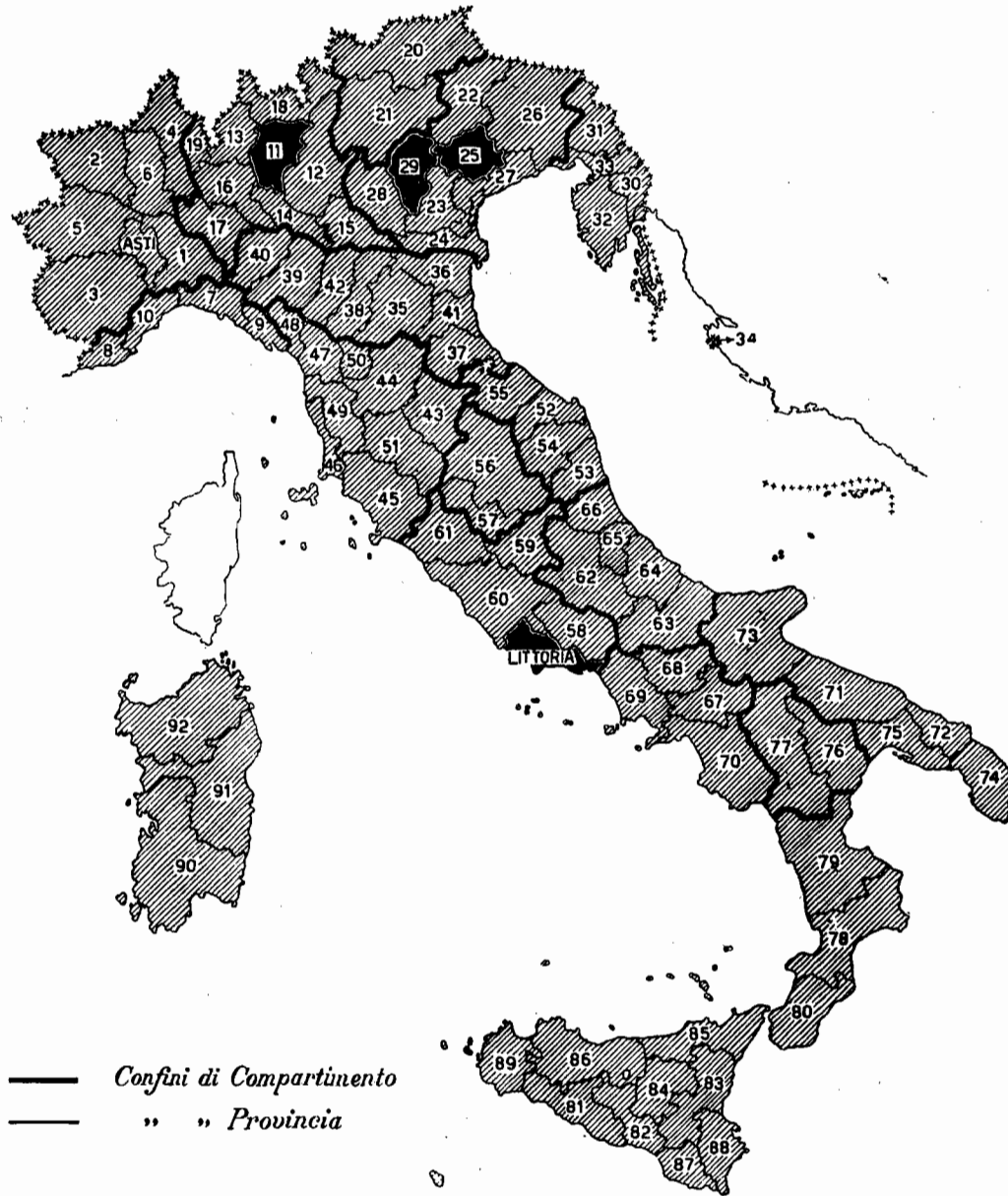

* Mantova	n. 15
* Massa e Carrara	» 48
* Matera	» 76
** Messina	» 85
* Milano	» 16
* Modena	» 38
* Napoli	» 69
Novara	» 4
* Nuoro	» 91
* Padova	» 23
* Palermo	» 86
* Parma	» 39
* Pavia	» 17
** Perugia	» 56
* Pesaro e Urbino	» 55
** Pescara	» 65
* Piacenza	» 40
Pisa	» 49
Pistòia	» 50
* Potenza	» 77
Ragusa	» 87
* Ravenna	» 41
** Reggio di C.	» 80
* Reggio nell'E.	» 42
** Rieti	» 59
** Roma	» 60
* Rovigo	» 24
* Salerno	» 70
* Sassari	» 92
Savona	» 10
** Siena	» 51
Siracusa	» 88
* Sondrio	» 18
* Teramo	» 66
** Terni	» 57
* Torino	» 5
Trapani	» 89
* Trento	» 21
* Treviso	» 25
* Trieste	» 33
* Varese	» 19
* Venezia	» 27
Vercelli	» 6
* Verona	» 28
* Vicenza	» 29
Viterbo	» 61
* Zara	» 34

(1) Nelle Province contrassegnate con \*, la catastazione è stata eseguita con il metodo dell'aggiornamento; in quelle contrassegnate con \*\*, la catastazione è stata eseguita parte *ex-novo* e parte per aggiornamento; nelle altre è stata eseguita *ex-novo*.  
Il numero di ciascun fascicolo corrisponde a quello della relativa Provincia. Il tratteggio indica l'avvenuta pubblicazione del fascicolo del Catasto agrario; il pieno l'avvenuta pubblicazione sia del Catasto agrario che del Catasto forestale.  
Il prezzo di ciascun fascicolo è di L. 15. Per il fascicolo della provincia di Siena, con appendice e 8 tavole a colori, il prezzo è di L. 20.

Commento ai primi risultati del nuovo Catasto agrario - Un fascicolo di pagg. 14..... L. 2-

## CATASTO FORESTALE

### FASCICOLI PROVINCIALI PUBBLICATI

Provincia di Bergamo	- Fasc. 11 - pagg. XVII-256 (1935-XIII).....	L. 20 -
Provincia di Littoria	- Fasc. spec. pagg. XIX-63 (1935-XIII).....	» 20 -
Provincia di Treviso	- Fasc. 25 - pagg. XI-119 (1933-XI).....	» 20 -
Provincia di Vicenza	- Fasc. 29 - pagg. XX-162 (1933-XI).....	» 20 -

333.3350945021/G  
 ISTAT - Biblioteca  
 Inventario S.B.N. R.2503  
 Data ..... 1988



# PROVINCIA DI VERONA

ISTITUTO CENTRALE DI STATISTICA  
DEL REGNO D' ITALIA

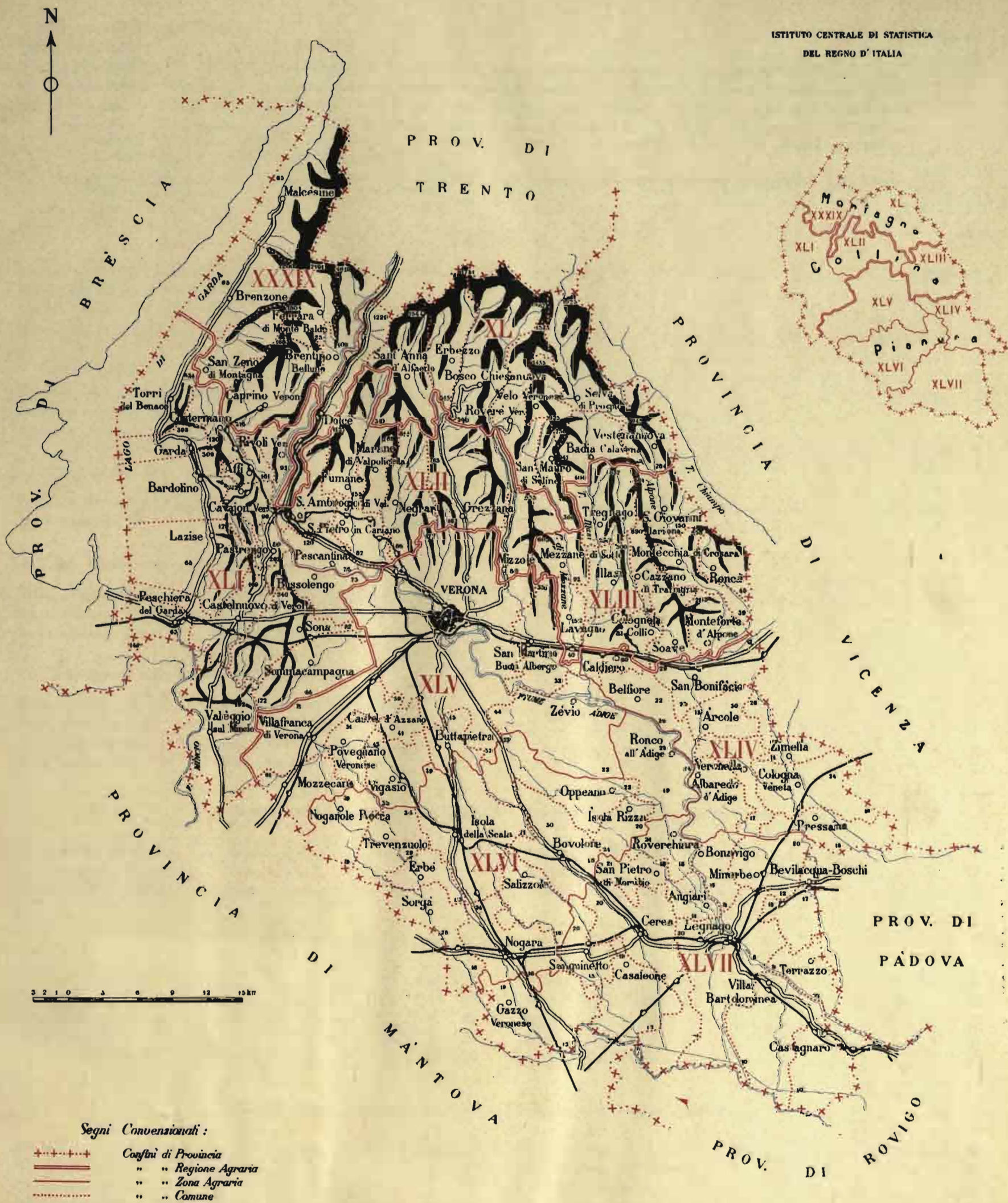

## REGIONI E ZONE AGRARIE

- | MONTAGNA                                   | COLLINA                                   | PIANURA                                |
|--|---|--|
| XXXIX — Occidentale dell'Adige e del Garda | XXI — Occidentale dell'Adige e del Mincio | XLIV — Superiore a sinistra dell'Adige |
| XL — Orientale dell'Adige e del Chiampo    | XXII — Centrale dell'Adige e del Mezzano  | XLV — Superiore a destra dell'Adige    |
|  | XXIII — Orientale del Mezzano e Alpone    | XLVI — Media a destra dell'Adige       |
|  |   | XLVII — Pianura veronese inferiore     |



# INDICE

ELENCO ALFABETICO DEI COMUNI . . . . .	Pag. III
CENNI ILLUSTRATIVI . . . . .	» IV
I. <i>Le rilevazioni.</i> — 1. Criteri di rilevazione — 2. Qualificazione, classificazione, produzioni — 3. Avvicendamenti.	
II. <i>Ambiente fisico — Territorio e sua repartizione.</i> — 4. Confini, orografia e idrografia — 5. Clima e terreno — 6. Regioni e zone agrarie.	
III. <i>Popolazione — Aziende agricole — Bestiame.</i> — 7. Popolazione — 8. Popolazione agricola — 9. Aziende agricole — 10. Bestiame.	
IV. <i>Superfici.</i> — 11. Repartizione per qualità di coltura e coltivazioni: A) Seminativi; B) Prati, prati-pascoli e pascoli permanenti; C) Colture legnose specializzate; D) Boschi (compresi i castagneti da frutto); E) Incolti produttivi — 12. Confronti con il Catasto agrario precedente.	
V. <i>Produzioni unitarie.</i> — 13. I dati del Catasto agrario 1929 — 14. Confronti con il Catasto agrario precedente — 15. Numero delle piante legnose.	
Conclusioni.	

## TAVOLE

AVVERTENZE ALLE TAVOLE . . . . .	Pag. 1
RIASSUNTO DELLA PROVINCIA DI VERONA . . . . .	» 3
RIASSUNTO DEL BESTIAME DELLA PROVINCIA DI VERONA . . . . .	» 5
PROVINCIA DI VERONA . . . . .	» 7
 <i>Regioni agrarie:</i>	
REGIONE AGRARIA DI MONTAGNA . . . . .	Pag. 8
REGIONE AGRARIA DI COLLINA . . . . .	» 9
REGIONE AGRARIA DI PIANURA . . . . .	» 10
 <i>Zone agrarie della regione di montagna:</i>	
ZONA AGRARIA XXXIX — Occidentale dell'Àdige e del Garda . . . . .	Pag. 11
ZONA AGRARIA XL — Orientale dell'Àdige e del Chiampo . . . . .	» 12
 <i>Zone agrarie della regione di collina:</i>	
ZONA AGRARIA XLI — Occidentale dell'Àdige e del Mincio . . . . .	Pag. 13
ZONA AGRARIA XLII — Centrale dell'Àdige e del Mezzane . . . . .	» 14
ZONA AGRARIA XLIII — Orientale del Mezzane e Alpone . . . . .	» 15
 <i>Zone agrarie della regione di pianura:</i>	
ZONA AGRARIA XLIV — Superiore a sinistra dell'Àdige . . . . .	Pag. 16
ZONA AGRARIA XLV — Superiore a destra dell'Àdige . . . . .	» 17
ZONA AGRARIA XLVI — Media a destra dell'Àdige . . . . .	» 18
ZONA AGRARIA XLVII — Pianura veronese inferiore . . . . .	» 16

### COMUNI DELLA ZONA AGRARIA XXXIX — Occidentale dell'Àdige e del Garda

1. Brentino Belluno . . . . .	Pag. 20	4. Ferrara di Monte Baldo . . . . .	Pag. 23
2. Brenzone . . . . .	» 21	5. Malcèsine . . . . .	» 24
3. Caprino Veronese . . . . .	» 22	6. San Zeno di Montagna . . . . .	» 25

### COMUNI DELLA ZONA AGRARIA XL — Orientale dell'Àdige e del Chiampo

7. Badia Calavena . . . . .	Pag. 26	12. San Mauro di Saline . . . . .	Pag. 31
8. Bosco Chiesanuova . . . . .	» 27	13. Sant'Anna d'Alfaedo . . . . .	» 32
9. Dolcè . . . . .	» 28	14. Selva di Progno . . . . .	» 33
10. Erbezzo . . . . .	» 29	15. Velo Veronese . . . . .	» 34
11. Roverè Veronese . . . . .	» 30	16. Vestenanuova . . . . .	» 35

### COMUNI DELLA ZONA AGRARIA XLI — Occidentale dell'Àdige e del Mincio

17. Affi . . . . .	Pag. 36	25. Pastrengo . . . . .	Pag. 44
18. Bardolino . . . . .	» 37	26. Peschiera del Garda . . . . .	» 45
19. Bussolengo . . . . .	» 38	27. Rivoli Veronese . . . . .	» 46
20. Castelnuovo di Verona . . . . .	» 39	28. Sommacampagna . . . . .	» 47
21. Cavajon Veronese . . . . .	» 40	29. Sona . . . . .	» 48
22. Costermano . . . . .	» 41	30. Torri del Benaco . . . . .	» 49
23. Garda . . . . .	» 42	31. Valèggio sul Mincio . . . . .	» 50
24. Lazise . . . . .	» 43		

### COMUNI DELLA ZONA AGRARIA XLII — Centrale dell'Àdige e del Mezzane

32. Fumane . . . . .	Pag. 51	36. Negrar . . . . .	Pag. 55
33. Grezzana . . . . .	» 52	37. Pescantina . . . . .	» 56
34. Marano di Valpolicella . . . . .	» 53	38. San Pietro in Cariano . . . . .	» 57
35. Mizzole . . . . .	» 54	39. Sant'Ambrògio di Valpolicella . . . . .	» 58



COMUNI DELLA ZONA AGRARIA XLIII - Orientale del Mezzane e Alpone

40. Cazzano di Tramigna . . . . .	Pag. 59	46. Monteforte d'Alpone . . . . .	Pag. 65
41. Colognola ai Colli . . . . .	» 60	47. Roncà . . . . .	» 66
42. Illasi . . . . .	» 61	48. San Giovanni Ilarione . . . . .	» 67
43. Lavagno . . . . .	» 62	49. Soave . . . . .	» 68
44. Mezzane di Sotto . . . . .	» 63	50. Tregnago . . . . .	» 69
45. Montecchia di Crosara . . . . .	» 64		

COMUNI DELLA ZONA AGRARIA XLIV - Superiore a sinistra dell'Àdige

51. Albaredo d'Àdige . . . . .	Pag. 70	56. Pressana . . . . .	Pag. 75
52. Àrcole . . . . .	» 71	57. San Bonifacio . . . . .	» 76
53. Belfiore . . . . .	» 72	58. Veronella . . . . .	» 77
54. Caldiero . . . . .	» 73	59. Zimella . . . . .	» 78
55. Cologna Veneta . . . . .	» 74		

COMUNI DELLA ZONA AGRARIA XLV - Superiore a destra dell'Àdige

60. Buttapietra . . . . .	Pag. 79	65. Verona . . . . .	Pag. 84
61. Castel d'Azzano . . . . .	» 80	66. Vigàsio . . . . .	» 85
62. Mozzecane . . . . .	» 81	67. Villafranca di Verona . . . . .	» 86
63. Povegliano Veronese . . . . .	» 82	68. Zèvio . . . . .	» 87
64. San Martino Buon Albergo . . . . .	» 83		

COMUNI DELLA ZONA AGRARIA XLVI - Media a destra dell'Àdige

69. Bovolone . . . . .	Pag. 88	75. Oppeano . . . . .	Pag. 94
70. Erbè . . . . .	» 89	76. Ronco all'Àdige . . . . .	» 95
71. Ìsola della Scala . . . . .	» 90	77. Salizzole . . . . .	» 96
72. Ìsola Rizza . . . . .	» 91	78. Sorgà . . . . .	» 97
73. Nogara . . . . .	» 92	79. Trevenzuolo . . . . .	» 98
74. Nogarole Rocca . . . . .	» 93		

COMUNI DELLA ZONA AGRARIA XLVII - Pianura veronese inferiore

80. Angiari . . . . .	Pag. 99	87. Legnago . . . . .	Pag. 106
81. Bevilacqua-Boschi . . . . .	» 100	88. Minerbe . . . . .	» 107
82. Bonavigo . . . . .	» 101	89. Roverchiara . . . . .	» 108
83. Casaleone . . . . .	» 102	90. Sanguinetto . . . . .	» 109
84. Castagnaro . . . . .	» 103	91. San Pietro di Morùbio . . . . .	» 110
85. Cerea . . . . .	» 104	92. Terrazzo . . . . .	» 111
86. Gazzo Veronese . . . . .	» 105	93. Villa Bartolomea . . . . .	» 112

*Fuori testo : una cartina schematica della provincia di Verona.*

ELENCO ALFABETICO DEI COMUNI

	Numero di riferimento		Numero di riferimento		Numero di riferimento
Affi . . . . .	17	Fumane . . . . .	32	Roverè Veronese . . . . .	11
Albaredo d'Àdige . . . . .	51	Garda . . . . .	23	Salizzole . . . . .	77
Angiari . . . . .	80	Gazzo Veronese . . . . .	86	San Bonifacio . . . . .	57
Àrcole . . . . .	52	Grezzana . . . . .	33	San Giovanni Ilarione . . . . .	48
Badia Calavena . . . . .	7	Illasi . . . . .	42	Sanguinetto . . . . .	90
Bardolino . . . . .	18	Ìsola della Scala . . . . .	71	San Martino Buon Albergo . . . . .	64
Belfiore . . . . .	53	Ìsola Rizza . . . . .	72	San Mauro di Saline . . . . .	12
Bevilacqua-Boschi . . . . .	81	Lavagno . . . . .	43	San Pietro di Morùbio . . . . .	91
Bonavigo . . . . .	82	Lazise . . . . .	24	San Pietro in Cariano . . . . .	38
Bosco Chiesanuova . . . . .	8	Legnago . . . . .	87	Sant'Ambrògio di Valpolicella . . . . .	39
Bovolone . . . . .	69	Malcèsine . . . . .	5	Sant'Anna d'Alfaedo . . . . .	13
Brentino Belluno . . . . .	1	Marano di Valpolicella . . . . .	34	San Zenò di Montagna . . . . .	6
Brenzzone . . . . .	2	Mezzane di Sotto . . . . .	44	Selva di Progno . . . . .	14
Bussolengo . . . . .	19	Minerbe . . . . .	88	Soave . . . . .	49
Buttapietra . . . . .	60	Mizzole . . . . .	35	Sommacampagna . . . . .	28
Caldiero . . . . .	54	Montecchia di Crosara . . . . .	45	Sona . . . . .	29
Caprino Veronese . . . . .	3	Monteforte d'Alpone . . . . .	46	Sorgà . . . . .	78
Casaleone . . . . .	83	Mozzecane . . . . .	62	Terrazzo . . . . .	92
Castagnaro . . . . .	84	Negrar . . . . .	36	Torri del Benaco . . . . .	30
Castel d'Azzano . . . . .	61	Nogara . . . . .	73	Tregnago . . . . .	50
Castelnuovo di Verona . . . . .	20	Nogarole Rocca . . . . .	74	Trevenzuolo . . . . .	79
Cavajon Veronese . . . . .	21	Oppeano . . . . .	75	Valèggio sul Mincio . . . . .	31
Cazzano di Tramigna . . . . .	40	Pastrengo . . . . .	25	Velo Veronese . . . . .	15
Cerea . . . . .	85	Pescantina . . . . .	37	Verona . . . . .	65
Cologna Veneta . . . . .	55	Peschiera del Garda . . . . .	26	Veronella . . . . .	58
Colognola ai Colli . . . . .	41	Povegliano Veronese . . . . .	63	Vestenanuova . . . . .	16
Costermano . . . . .	22	Pressana . . . . .	56	Vigàsio . . . . .	66
Dolcè . . . . .	9	Rivoli Veronese . . . . .	27	Villa Bartolommea . . . . .	93
Erbè . . . . .	70	Roncà . . . . .	47	Villafranca di Verona . . . . .	67
Erbezzo . . . . .	10	Ronco all'Àdige . . . . .	76	Zèvio . . . . .	68
Ferrara di Monte Baldo . . . . .	4	Roverchiara . . . . .	89	Zimella . . . . .	59

# CENNI ILLUSTRATIVI

I Cenni illustrativi, che seguono, si limitano ad esporre alcune brevi considerazioni sulle rilevazioni catastali eseguite e ad interpretarne sinteticamente i risultati negli aspetti più salienti e, ove è possibile, nei confronti coi risultati della catastazione agraria precedente.

Non si è trattato, di proposito, delle condizioni economico-agrarie della Provincia, poichè ciò sarà compito delle speciali pubblicazioni compartimentali che seguiranno.

## I. — LE RILEVAZIONI.

**1. Criteri di rilevazione.** — Il Catasto agrario della provincia di VERONA è stato eseguito con il metodo dell'«aggiornamento», assumendo, come base di riferimento, i dati del Catasto geometrico particellare e, limitatamente alla parte utilizzabile, quelli del Catasto agrario del 1910, secondo le istruzioni al proposito impartite (1).

Tutti i lavori inerenti all'aggiornamento, organizzati, diretti e coordinati dal dott. Eduino DE ANGELIS, allora Direttore della Cattedra Ambulante di Agricoltura di Verona, in qualità di Commissario provinciale per il Catasto agrario, vennero effettuati dai tecnici della Cattedra e i risultati vennero riveduti dal dott. Benvenuto PECCI, attuale Direttore della Cattedra stessa.

Sul metodo e sui risultati delle indagini eseguite, l'attuale Commissario redasse una breve relazione che ha servito per la compilazione dei presenti «Cenni illustrativi».

**2. Qualificazione, classificazione, produzioni.** — Le superfici territoriali sono state desunte dal nuovo Catasto geometrico e poi rivedute da questo Istituto, per tener conto delle variazioni di territorio successivamente avvenute; le superfici improduttive sono state controllate in posto, con opportune indagini e verifiche, direttamente eseguite per ogni Comune.

Avuta così, per differenza, la superficie agraria e forestale, se n'è fatta la repartizione per qualità di coltura e classi di produttività di terreno, determinando, inoltre, le tare, produttive e improduttive, e gli spazi sotto le arborature non coltivati a piante erbacee, e raccogliendo tutti gli elementi per l'accertamento del numero (2) e delle forme di allevamento delle piante legnose e delle stazioni di produttività delle piantagioni di vite.

Le produzioni unitarie, per il sessennio 1923-'28 e per l'anno 1929, furono determinate con indagini presso molte aziende delle più rappresentative e tenendo nel dovuto conto anche i risultati delle rilevazioni per il Servizio della Statistica agraria.

Per la produzione del frumento hanno servito, come utili elementi di controllo, anche i dati del «Censimento del grano trebbiato a macchina».

**3. Avvicendamenti:** — La successione delle coltivazioni erbacee è prevalentemente regolare, se non sempre tecnicamente razionale.

Sussiste in qualche zona il vecchio avvicendamento biennale: sarchiata-frumento; ma sono grandemente prevalenti gli avvicendamenti poliennali, che si possono raggruppare come qui sotto viene indicato.

Nella regione di montagna, lo scarso seminativo viene utilizzato con l'avvicendamento quadriennale: sarchiata-frumento con trifoglio o lupinella-prato-frumento; o con l'avvicendamento quinquennale: sarchiata-frumento con erba medica-prato-frumento. Come sarchiata si usano il granoturco, la patata, il fagiolo.

Avvicendamenti pressochè uguali sono adottati nella regione di collina. Solo si deve notare che nelle vallate, intensamente vitate, prevale l'avvicendamento triennale: sarchiata-frumento-trifoglio. Come sarchiata si coltiva: il granoturco, la patata, il tabacco, il fagiolo, la barbabietola da zucchero. Nei terreni di colle più ingrati si introduce nell'avvicendamento il prato di lupinella o di ginestrino.

Anche nella regione di pianura sono praticati avvicendamenti quadriennale e quinquennale, dei tipisopraindicati: sarchiata-frumento-prato di trifoglio o lupino-frumento; oppure, più frequentemente, sarchiata-frumento con erba medica-prato-prato-frumento. Nelle zone XLVI e XLVII è adottato, nelle terre a risaia, l'avvicendamento settennale: sarchiata-frumento con trifoglio da sovescio-riso-frumento con erba medica-prato-prato-frumento. Da qualche anno si va diffondendo anche l'avvicendamento ottennale: sarchiata-frumento con trifoglio-prato-sarchiata-frumento con erba medica-prato-prato-frumento.

Come piante da rinnovo sono coltivate: il granoturco, la patata, il fagiolo, la barbabietola da zucchero, il tabacco, il ricino, il cocomero e il popone.

Gli erbai sono abbastanza diffusi: vengono costituiti con trifoglio incarnato, ravizzone, colza, veccia, granoturco, segale, orzo, avena e miglio.

## II. — AMBIENTE FISICO-TERRITORIO E SUA REPARTIZIONE

**4. Confini, orografia, idrografia.** — Il territorio della Provincia è compreso fra 45° 3' e 45° 50' di latitudine nord; fra 0° 58' e 1° 50' di longitudine ovest dal meridiano di Roma. Confina, a nord, con la provincia di Trento; ad est, con le provincie di Vicenza e di Padova; a sud, con la provincia di Rovigo; a sud ovest, con la provincia di Mantova; ad ovest, con la provincia di Brescia.

L'orografia della Provincia è limitata alla parte settentrionale del territorio. Tra l'Adige e la profonda erosione glaciale del Benaco (lago di Garda) si eleva la catena del Monte Baldo (monte Altissimo di Nago m. 2079, Cima Valdritta m. 2218), che protende le sue pendici sino alla Punta di San Vigilio e termina nell'altopiano di Rivoli. La catena, calcareo, verso il lago, precipita in balze verticali segnate da spaccature di valloni profondi. A oriente, invece, nei fianchi opposti, le pendenze sono facili e le valli si aprono con distese di pascoli e boschi per rialzarsi in un'altra secondaria catena (Monte Cerbiolo m. 1559), la quale scende, nel versante contrario, in Val Lagarina (fiume Adige), con pareti dirupate e talvolta precipiti.

Il confine settentrionale della Provincia (già confine di Stato - Trentino - prima della Grande Guerra), è segnato dalle vette massime dei monti Lessini (Corno d'Aquilio m. 1546, monti Castelberto m. 1757, Zèvola m. 1975 e, nell'interno, il monte Tomba m. 1766). Questi importanti monti del secondario (giuras, lias, cretaceo), con le loro propaggini meridionali, costituiscono, dall'Adige all'Alpone, l'antico territorio dei «Tredici Comuni». È un complesso orografico solcato da vallate quasi parallele, che scendono da nord a sud verso la pianura veronese. Fra queste vallate sono maggiormente conosciute la Val Pantena e la Valle d'Ilasi. Verso nord le vallate si riuniscono a formare un altopiano ricco di pascoli: dai ripiani emergono, con poco dislivello, le cime rocciose dei Lessini, già nominate, dirupanti, nel versante Trentino, con fianchi aspri e talvolta a picco. L'altopiano è solcato da profonde spaccature, veri burroni (nel fondo scorre impetuoso il torrente chiamato «vào») che costituiscono gli inizi delle vallate (progno) scendenti verso sud: nelle pareti, ai calcari giurassici si alternano doline, inghiottitoi (buse, spughe) e manifestazioni eruttive del terziario (filoni basaltici, tufi, breccie vulcaniche). Fra gli inghiottitoi è da notarsi la «Spluga della Preta», l'abisso più profondo del mondo (m. 691), nei fianchi precipiti del Corno d'Aquilio; rinomati, fra i calcari - fondi marini sollevati da forze endogene - i fossili della Purga di Bolca (pesci, conchiglie, ecc.), presso Vestenanuova. Nel territorio di questo Comune ed in quello limitrofo di San Giovanni Ilarione vengono estratte ligniti; anche a Vestenanuova s'incontrano scisti bituminosi ed a Grezzana si hanno cave di marne da cemento.

Verso la pianura, le colline sono calcari eoceniche (frammiste anche qui a formazioni eruttive) terminanti nel sud ovest, in sinistra d'Adige, in un paesaggio di verdi conche.

In riva destra, tra Adige e Garda, le colline moreniche, deposte dall'ampio antico ghiacciaio, si allargano e si distendono, dalle basi dell'eocene al margine della pianura (Sommacampagna, Valèggio sul Mincio).

Anche nel Veronese si ha una netta distinzione fra «alta» pianura, con suolo ghiaioso, assorbente, di origine alluviale e «bassa» pianura, costituita da minuti elementi argillosi, poco permeabili. Nella «bassa», verso Po, le insensibili pendenze e la sovrabbondanza delle acque stagnanti richiesero numerose cure di argini e di canali per contenere le minacciose piene dei fiumi e per asciugare le «Valli» (specchi d'acqua).

Il fiume Adige (3) entra in Provincia dal Trentino; scorre dapprima impetuoso tra serrate pareti rocciose, parallelo alla spaccatura del Benaco; ai piedi delle colline di Pastrengo volge verso sud est, traversa con ampie curve sinuose la «Magna Landa» (Agro Veronese) (4); scende nella «bassa» per uscire dalla Provincia, a confine tra Polèsine e Padova, dopo un corso di km. 117. Nel basso corso fluviale, l'alveo è sostenuto da altissimi argini e per lungo tratto il fiume è pensile, a causa delle grandi quantità di sabbie trasportate dalle piene. Gli affluenti dell'Adige sono: in sinistra, i torrenti che scendono dai Lessini, i Progni di Grezzana, Squaranto, Mezzane, di Ilasi ed il torrente Alpone; in destra, il Rio Bissolo (5) ed il torrente Tasso. Le acque dell'Adige sono utilizzate

(1) Cfr. ISTITUTO CENTRALE DI STATISTICA: *Aggiornamento del Catasto agrario-Formazione del Catasto forestale* (Tipografia Operale Romana, Roma, 1928-VI), *Reparto Statistica agraria - Catasto agrario - Istruzioni di agiuntive per il suo aggiornamento* (circolare n. 65 del 5 maggio 1930-VIII) e *Catasto agrario - Esempio di aggiornamento* (Roma, Istituto Poligrafico dello Stato, 1930-VIII).

(2) È da notare che questa rilevazione costituisce una delle più specifiche novità della presente catastazione agraria, essendo stata eseguita per la prima volta in tutti i Comuni con uniformità di metodo.

(3) L'idrometro di Pescantina (in riva destra - comune di Bussolengo), per il fiume Adige (bacino km<sup>2</sup>.

10.957, permeabilità 48,8 %, aree glaciali 1,94 %), ha segnato una portata massima di mc/sec. 1815, una minima di mc/sec. 49 ed una media di mc/sec. 244.

(4) A Sòrlo (comune di San Giovanni Lupatoto), sono derivate dal fiume Adige una portata variabile da mc/sec. 40 a 53, altra fissa di mc/sec. 38, con rispettivi salti di m. 7,17 e 10,86; a Colombarolo (comune di Verona) sono derivati mc/sec. 42 e mc/sec. 38, con salto variabile da m. 5,02 e 8,68. La potenza totale prodotta è di 14.457 cav. vap.

(5) A Brentino, sono derivati, dal Rio Bissolo, mc/sec. 0,2; salto m. 549,88; potenza 1466 cav. vap.





Nelle zone più elevate della regione di montagna e di parte di quella di collina predominano formazioni calcareo dolomitiche e dolomitiche; in parte minore calcari compatti e calcari marnosi, con lembi basaltici e rocce basaltiche, specialmente nelle zone orientale e sub-orientale.

Nella zona collinare occidentale della Provincia esistono copiose formazioni moreniche, dovute ai ghiacciai del Brennero, le quali si spinsero oltre il Benaco fino entro la zona settentrionale della finitima provincia di Mantova.

I terreni delle morene più antiche sono di colore rossastro, talora compatti, talora sabbiosi, ma sempre poveri di calcare; quelli delle morene più recenti sono biancastri, di struttura fine, misti a ciottoli di varia natura e dimensione, ricchi di carbonato di calcio. Tutte queste terre sono generalmente povere di sostanza organica, abbastanza provviste di potassa, adatte alla coltivazione della vite ed anche dei fruttiferi.

Nella zona collinare centrale, ove predominano formazioni calcareo cretacee, con affioramenti di rocce scure di origine vulcanica, si riscontrano terreni generalmente di modesto spessore, calcarei, più o meno ricchi di scheletro, poveri di sostanze organiche, non molto fertili, aridi d'estate, adatti particolarmente a colture legnose.

Migliori sono le terre, qua e là affioranti, provenienti da lave basaltiche, abbastanza fornite di elementi fertilizzanti (fosforo e potassa) e di buona costituzione fisica.

Nella zona collinare orientale prevalgono terre derivanti dal disfacimento delle rocce calcaree e dei tufi e basalti. Sono per lo più di colore scuro, facili a riscaldarsi, profonde, ricche di elementi fertilizzanti, ma povere di calcare. Non mancano, sul dorso di alcune colline, terreni ove abbondano il calcare e, qua e là, terreni vulcanici, e, nelle parti pianeggianti, terreni argilloso-calcarei, formati da antiche alluvioni fluvio-glaciali.

Al disotto della parte collinare e montana si distende l'« Agro Veronese », diviso in due parti, aventi terreno agrario ben distinto: quella dei terreni magri, eminentemente ghiaiosa, e l'altra dei cosiddetti terreni terrazziani. I due tipi di terreno hanno origine alluvionale, e sono quasi sempre poverissimi di calcare e di sostanze organiche, mentre in generale abbondano di sali di ferro ed anche di potassa. Ricchi di scheletro e permeabili, sono soggetti ai danni della siccità estiva, e perciò producono aleatoriamente, quando non possono beneficiare di acque di irrigazione.

Le zone del medio e basso Veronese sono costituite da terreni alluvionali, ivi depositati dalle acque che passarono per l'altopiano. Dal punto di vista agrario, il terreno del medio Veronese è nettamente diverso da quello della bassa pianura. Infatti, mentre quello risulta di elementi silicei più pesanti, depositati per primi dalle acque correnti, questo è formato da particelle argilliformi, più fini.

Si hanno pertanto nel medio Veronese terreni per due terzi leggeri, relativamente poveri di sostanze fertilizzanti e soggetti ai danni della siccità, e per un terzo terreni di medio impasto e di qualità migliore. Nei primi, le produzioni, specialmente erbacee, sono aleatorie dove manca l'irrigazione; mentre nei secondi, più ricchi di particelle argillose, meno permeabili, più freschi e più fertili, la produzione è quasi sempre assicurata.

Il terreno della bassa pianura eccelle su gli altri della Provincia per la cospicua fertilità naturale. Formato da elementi argilliformi, depositati in grande copia dalle alluvioni dei corsi inferiori dei fiumi, esso risulta profondo, fresco, ricco di colloid e quindi piuttosto compatto,

resistente alla siccità. In questa zona l'agricoltura assume il carattere più intensivo.

La repartizione della superficie delle principali qualità di coltura per classi di terreno, stabilite in base ai caratteri prevalenti di produttività (ottimi: I, buoni: II, mediocri: III, infimi: IV) può ritenersi approssimativamente rappresentata dalle cifre percentuali di cui al prospetto n. 1.

**6. Regioni e zone agrarie.** — I Comuni della Provincia, al 21 aprile 1931-IX erano 93 (1), raggruppati nelle 9 zone agrarie seguenti, ricadenti 2 nella regione di montagna, 3 in quella di collina e 4 in quella di pianura.

**REGIONE AGRARIA DI MONTAGNA.**

*Zona XXXIX* (2) — *Occidentale dell'Adige e del Garda*, con i 6 comuni di: Brentino Belluno, Brenzone, Caprino Veronese, Ferrara di Monte Baldo, Malcesine, San Zeno di Montagna.

*Zona XL* — *Orientale dell'Adige e del Chiampo*, con i 10 comuni di: Badia Calavena, Bosco Chiesanuova, Dolcè, Erbezzo, Roverè Veronese, San Mauro di Saline, Sant'Anna d'Alfaedo, Selva di Progno, Velo Veronese, Vestenanuova.

**REGIONE AGRARIA DI COLLINA.**

*Zona XLI* — *Occidentale dell'Adige e del Mincio*, con i 15 comuni di: Affi, Bardolino, Bussolengo, Castelnuovo di Verona, Cavaion Veronese, Costermano, Garda, Lazise, Pastrengo, Peschiera del Garda, Rivoli Veronese, Sommacampagna, Sona, Torri del Benaco, Valèggio sul Mincio.

*Zona XLII* — *Centrale dell'Adige e del Mezzane*, con gli 8 comuni di: Fumane, Grezzana, Marano di Valpolicella, Mizzole (3) Negrar, Pescantina, San Pietro in Cariano, Sant'Ambrògio di Valpolicella.

*Zona XLIII* — *Orientale del Mezzane e Alpone*, con gli 11 comuni di: Cazzano di Tramigna, Colognola ai Colli, Illasi, Lavagno, Mezzane di Sotto, Montecchia di Crosara, Monteforte d'Alpone, Roncà, San Giovanni Ilarione, Soave, Tregnago.

**REGIONE AGRARIA DI PIANURA.**

*Zona XLIV* — *Superiore a sinistra dell'Adige*, con i 9 comuni di: Albaredo d'Adige, Arcole, Belfiore, Caldiero, Cologna Veneta, Pressana, San Bonifacio, Veronella, Zimella.

*Zona XLV* — *Superiore a destra dell'Adige*, con i 9 comuni di: Buttapietra, Castel d'Azzano, Mozzecane, Povegliano Veronese, San Martino Buon Albergo (4), Verona (5), Vigàsio, Villafranca di Verona, Zèvio.

*Zona XLVI* — *Media a destra dell'Adige*, con gli 11 comuni di: Bovolone, Erbe, Isola della Scala, Isola Rizza, Nogara, Nogarole Rocca, Oppeano, Ronco all'Adige, Salizzole, Sorgà, Trevenzuolo.

*Zona XLVII* — *Pianura veronese inferiore*, con i 14 comuni di: Angiari, Bevilacqua Boschi, Bonavigo, Casaleone, Castagnaro, Cerea, Gazzo Veronese, Legnago, Minerbe, Roverchiara, Sanguinetto, San Pietro di Morùbio, Terrazzo, Villa Bartolomea.

La repartizione che precede, sembra non risponda sufficientemente alle particolari condizioni fisico-agrarie del territorio. L'Istituto, come per tutte le altre Provincie, si è riservato di esaminare, a catastazione ultimata per tutto il Regno, le eventuali variazioni da apportare, mantenendo frattanto l'attuale repartizione, anche per facilitare il confronto con le altre rilevazioni (demografiche, economiche, finanziarie, ecc.) già eseguite secondo la repartizione stessa.

**III. — POPOLAZIONE - AZIENDE AGRICOLE - BESTIAME.**

**7. Popolazione.** — Con i Censimenti del 1911, 1921 e 1931 è stata accertata, per la Provincia, la seguente popolazione:

PROSPETTO N. 2

CENSIMENTI	POPOLAZIONE PRESENTE (*)		POPOLAZIONE RESIDENTE (*)
	In complesso	per km. <sup>2</sup>	
1	2	3	4
1911 (10 giugno)	479.818	155	491.389
1921 (1° dicembre)	523.390	169	538.815
1931 (21 aprile)	563.159	182	571.686

(\*) Riferita alla circoscrizione territoriale esistente alla data del Censimento 1931.

La popolazione presente, nel ventennio considerato, è aumentata di 83.341 abitanti (17,4 %), con una rata annua media di incremento, dal 1911 al 1931, dell'8,1 per mille (6,6 nel Regno, vecchi confini). La densità, che, da 155 abitanti per chilometro quadrato, nel 1911, è passata a 182 nel 1931, è superiore a quella del Regno, e supera, nel Compartimento, quella delle provincie di Belluno (57), Udine (100) e Rovigo (177). La densità sale a 436 abitanti per chilometro quadrato nella zona (LXV) « Superiore a destra dell'Adige », in cui è compreso il

PROSPETTO N. 1

CLASSI DI TERRENO	SEMINATIVI		PRATI PERMANENTI	PRATI-PASCOLI PERMANENTI	PASCOLI PERMANENTI	COLTURE LEGNOSE SPECIALIZZATE
	semplici	con piante legnose				
1	2	3	4	5	6	7
PROVINCIA						
I	30	22	28	31	17	24
II	38	37	54	50	46	53
III	31	33	18	19	37	22
IV	1	8	—	—	..	1
	100	100	100	100	100	100
REGIONE DI MONTAGNA						
I	7	19	28	31	17	13
II	39	42	57	50	43	77
III	54	39	15	19	40	10
IV	—	—	—	—	—	—
	100	100	100	100	100	100
REGIONE DI COLLINA						
I	20	15	19	—	12	25
II	39	33	62	—	61	52
III	41	33	19	—	24	23
IV	—	19	—	—	3	..
	100	100	100	—	100	100
REGIONE DI PIANURA						
I	30	25	35	—	21	22
II	38	39	47	—	71	46
III	31	32	18	—	8	24
IV	1	4	—	—	—	8
	100	100	100	—	100	100

(1) All'epoca del Catasto agrario 1910 i Comuni erano 118. Con R. decreto 30 XII-1923, n. 3169 il comune di San Giovanni Ilarione, dell'ex distretto di Arzignano, della provincia di Vicenza, fu aggregato a quella di Verona. Furono costituiti 8 nuovi Comuni: Bevilacqua Boschi con Bevilacqua, Boschi Sant'Anna (R. decreto 1-III-1923, n. 534) - Brentino Belluno con Belluno Veronese, Brentino (24-VIII-1923, n. 2141) - Santa Anna d'Alfaedo con frazioni del comune di Breonice Prun (2-XII-1923, n. 2978). Furono soppressi i seguenti 24 Comuni (il secondo nome è quello del Comune al quale il Comune soppresso è stato aggregato): Avesa, Verona (R. decreto legge 16-I-1927, n. 52) - Belluno Veronese, Brentino Belluno (R. decreto 24-VIII-1923, n. 2141) - Bevilacqua, Bevilacqua Boschi (1-III-1923, n. 534) - Boschi Sant'Anna, Bevilacqua Boschi (1-III-1923, n. 534) - Brentino, Brentino Belluno (24-VIII-1923, n. 2141) - Breonice, Sant'Anna d'Alfaedo (parte), Fumane (resto) (2-XII-1923, n. 2978) - Cà di David, Verona (7-IV-1927, n. 552) - Castione Veronese, Costermano (9-IV-1923, n. 892) - Cerro Veronese, Grezzana (15-III-1923, n. 673) - Concarnarise, Sanguinetto (28-III-1923, n. 704) - Correzzo, Gazzo Veronese (28-IV-1923, n. 1085) - Marcellise, San Martino Buon Albergo (15-IV-1927, n. 2540) - Montorio Veronese, Verona (16-I-1927, n. 52) - Negrar, San Pietro in Cariano (parte) Pescantina (resto) (2-XII-1923, n. 2978) - Palù, Zèvio (28-II-1923, n. 478) - Parona di Valpolicella, Verona (7-IV-1927, n. 552) - Prun, Sant'Anna d'Alfaedo (parte) Negrar (resto) (2-XII-1923, n. 2978) - Quinto di Valpantena, Verona (7-IV-1927, n. 552) - Quinzano Verona, Verona (R. decreto-legge 16-I-1927,

n. 52) - Roveredo di Guà, Pressana (R. decreto 28-I-1929, n. 234) - San Giovanni Lupatoto, Verona (7-IV-1927, n. 552, poi ricostituito con la Legge 16-VI-1932, n. 880) - San Massimo all'Adige, Verona, e San Michele Extra, Verona (R. decreto legge 16-I-1927, n. 52) - Santa Maria in Stelle, Verona (R. decreto 7-IV-1927, n. 552) Cambiarono di nome: Castelletto di Brenzone in Brenzone (R. decreto 9-III-1924, n. 492) Peschiera sul Lago di Garda in Peschiera del Garda (26-VI-1930, n. 1144) - Successivamente al 21-IV-1931-IX, il comune di Mizzole fu soppresso ed aggregato al comune di Verona - (R. decreto 13-VII-1933, n. 1016).

(2) I numeri romani che accompagnano la denominazione delle zone sono quelli risultanti dall'elenco delle zone agrarie del Veneto. Cfr. ISTITUTO CENTRALE DI STATISTICA - Annali di Statistica - Serie VI, Volume V, 1929: *Le caratteristiche delle zone agrarie del Regno* ed - Annali di Statistica - Serie VI, Volume XXII, 1932: *Revisione delle zone agrarie secondo la circoscrizione amministrativa dei Comuni in esse compresi al 21 aprile 1931-I-X*.

(3) Con R. decreto 13 luglio 1933, n. 1016 il comune di Mizzole fu soppresso ed aggregato al comune di Verona.

(4) Il territorio del comune di San Martino Buon Albergo trovavasi interamente in sinistra d'Adige e quello di Verona, con l'aggregazione del comune di Mizzole, è venuto maggiormente ad estendere la parte in sinistra di Adige, che era già considerevole (2/5 del complesso).



Capoluogo, e si abbassa a 64 nella zona (XXXIX) « Occidentale dell'Àdige e del Garda » (vedansi tavole I e II) (1).

La popolazione censita nei centri rappresenta il 58,5 % (329.579 abitanti) della popolazione totale, la quale risulta distribuita per il 7,5 % in montagna, per il 24,0 % in collina e per il 68,5 % in pianura.

Il prospetto che segue indica anche, distintamente per singole regioni agrarie, la distribuzione della popolazione vivente in centri e in case sparse per classi di Comuni, secondo il numero degli abitanti censiti il 21 aprile 1931-IX.

PROSPETTO N. 3

Table showing population distribution by class of municipalities (CLASSI DI COMUNI ABITANTI) and region (PROVINCIA). Columns include number of municipalities, total population, population in centers, and population in scattered cases.

Table showing population distribution by class of municipalities (Fino da... a...) for the MONTAGNA region. Columns include number of municipalities, total population, population in centers, and population in scattered cases.

Table showing population distribution by class of municipalities (Fino da... a...) for the COLLINA region. Columns include number of municipalities, total population, population in centers, and population in scattered cases.

Table showing population distribution by class of municipalities (Fino da... a...) for the PIANURA region. Columns include number of municipalities, total population, population in centers, and population in scattered cases.

8. Popolazione agricola. — Il carattere prevalentemente agricolo della Provincia, è messo in evidenza dall'alta percentuale della popolazione attiva che esercita l'agricoltura.

Secondo i dati dell'ultimo Censimento demografico (2), al 21 aprile 1931-IX, figurava addetto all'agricoltura, in via principale, il 51,3 % della popolazione presente di dieci anni e più esercitante una professione. L'elevato grado di ruralità della popolazione è segnalato anche dal numero delle famiglie con a capo un addetto all'agricoltura (46,3 % del totale) e dal numero dei loro componenti (55,1 % del totale).

Abbastanza intensa è la partecipazione della donna all'attività agricola, figurando, nel complesso della popolazione addetta all'agricoltura, per il 14,6 %.

La categoria professionale più rappresentata è quella degli agricoltori conducenti terreni propri, usufruttuari, ecc. (36,0 %). Seguono, in ordine decrescente, le categorie dei braccianti e giornalieri di campagna (29,9 %), degli agricoltori affittuari e subaffittuari (14,1 %), dai coloni (13,3%), degli addetti alla zootecnia (3,5 %), e, infine, degli altri

addetti all'agricoltura (salariati ed obbligati, addetti alla silvicoltura, addetti alla caccia, ecc.) 3,2 %, complessivamente.

Considerando le famiglie agricole secondo la posizione del capo, si rileva come la proporzione delle famiglie dei conducenti terreni propri diminuisca notevolmente nel passaggio dalla regione agraria di montagna a quella di collina e da questa a quella di pianura, figurando, nel totale, rispettivamente, per il 66,7 %, per il 46,1 % e per il 30,2 %. Le famiglie con a capo un affittuario, che nella regione di pianura costituiscono quasi un quinto del totale, nelle regioni di collina e di montagna rappresentano, rispettivamente, il 5,8 ed il 2,3 % del totale delle famiglie agricole. Le famiglie con a capo un colono hanno frequenza notevole nella regione di collina (22,8 %), mentre nelle regioni di pianura e di montagna costituiscono solo il 6,3 ed il 4,3 %, rispettivamente. La proporzione delle famiglie con a capo un giornaliero di campagna è maggiore nella regione di pianura (36,6 %) e quindi in quella di collina (21,1 %); nella regione di montagna costituisce il 17,0 %. Le famiglie con a capo un « altro addetto all'agricoltura » entrano nel complesso per il 9,7 % nella regione di montagna, per l'8,8 % in quella di pianura e per il 4,2 % in quella di collina.

9. Aziende agricole. — Il Censimento effettuato il 19 marzo 1930-VIII ha rilevato una superficie di ettari 253.341, pari all'81,8 % della superficie territoriale della Provincia. Detta superficie risultava distribuita in 51.846 aziende (3). La loro ripartizione per classi di ampiezza, quale figura nel prospetto seguente, mostra l'elevato grado di appodamento del suolo.

PROSPETTO N. 4

Table showing the distribution of agricultural enterprises (AMPIEZZA DELLE AZIENDE IN HA.) by form of management (FORMA DI CONDUZIONE). Columns include direct economy, lease, colony, mixed, and total, with sub-columns for number and area.

Table showing absolute figures (Cifre assolute) for agricultural enterprises by area (Sino da... a... ha.). Columns include number and area for various size classes.

Table showing percentages (Percentuali) for agricultural enterprises by area (Sino da... a... ha.). Columns include percentage for various size classes.

Di fatto, la piccola azienda — considerando come tale quella i cui limiti di ampiezza non superano i 10 ettari — figurante per l'88,8 % delle aziende, copre quasi la metà (44,7 %) della superficie.

Modesta importanza numerica, ma notevole importanza economica, hanno le aziende da oltre 10 a 20 ettari e da oltre 20 a 50 ettari, estendendosi esse, rispettivamente, sul 21,7 % e sul 16,1 % della superficie, rappresentate, le prime per il 7,7 % e le seconde per il 2,7 % delle aziende. L'azienda minima, con superficie fino ad un ettaro, costituisce più di un terzo delle aziende (34,6 %), ma non comprende che il 2,7 % della superficie. La grande azienda, di oltre 50 ettari, che segna una modestissima frequenza, 0,7 % delle aziende, interessa tra un quinto e un sesto, 17,5 %, della superficie.

In seno alle piccole unità, l'azienda da oltre 1 a 3 ettari e quella da oltre 3 a 5 ettari hanno presso a poco la stessa importanza, interessando, rispettivamente, il 10,7 % ed il 10,2 % della superficie. Grande importanza, dal punto di vista economico, ha l'azienda con ampiezza da oltre 5 a 10 ettari, la quale si estende su oltre un quinto della superficie (21,1 %).

Il tipo di frazionamento sopra indicato presenta differenze sensibili nel passaggio dall'una all'altra regione agraria. La piccola unità — da oltre 1 a 10 ettari — è prevalente nella regione di collina, ove interessa quasi i sei decimi (56,7 %) della superficie, mentre nella regione di pianura non arriva ai quattro decimi (37,8 %) e in quella di montagna supera di non molto i tre decimi (33,0 %). La media azienda, da oltre 10 a 50 ettari, predomina leggermente nella pianura, ove si estende su oltre quattro decimi della superficie (41,6 %), nella regione di collina è un poco meno rappresentata (38,1 %) e ancor meno nella regione di montagna, dove interessa il 27,0 % della superficie. La grande azienda da oltre 50 ettari, prevale nella regione di montagna, ove copre quasi i quattro decimi (38,7 %) della superficie, una superficie più che doppia di quella coperta nella pianura (17,6 %); nella regione di collina interessa solo il 2,3 % della superficie.

(1) A dare più completa notizia degli elementi che hanno influito sulle variazioni della popolazione della Provincia si espongono, qui sotto, i dati (medie annuali) relativi al movimento naturale della popolazione stessa nei trienni 1910-12 e 1930-32 (cifre proporzionali a 1.000 abitanti) per Regioni agrarie e per il complesso della Provincia:

Table showing demographic data (PERIODI) for the Province, Mountain, Hill, and Plain regions. Columns include birth rate, mortality, and natural increase.

Si fa presente che nel complesso del Regno si ebbe una natalità del 32,4 per mille nel 1910-12 e del 25,2 nel 1930-32; una mortalità, rispettivamente, del 19,8 e del 14,5 ed un'eccedenza del 12,6 e del 10,6.

Nella Provincia tutti i coefficienti, ad eccezione di quelli di eccedenza dei nati, sono, in entrambi i periodi, inferiori a quelli del Regno.

Da un confronto fra i dati delle tre regioni agrarie si rileva che la natalità e l'eccedenza dei nati erano nel 1910-12 più elevate nella regione di collina, nel 1930-32 in quella di montagna. La mortalità, invece, era più elevata nel 1910-12 nella regione di pianura, nel 1930-32 in quella di collina.

Paragonando, infine, i dati dei due periodi si nota che dal 1910-12 al 1930-32 tutti i coefficienti sono sensibilmente diminuiti.

Per notizie particolareggiate sulla popolazione vedasi: ISTITUTO CENTRALE DI STATISTICA: VII Censimento generale della popolazione, 21 aprile 1931-IX - Vol. III, Fascicolo 28 - Provincia di Verona (Roma, Istituto Poligrafico dello Stato, 1933-XII).

Esaminando il carattere dell'appoderamento nelle singole zone agrarie, si rileva come l'azienda da oltre 1 a 3 ettari interessi un massimo, del 20,1 %, di superficie nella zona XLIII (Orientale del Mezzane e Alpone) e un minimo, del 5,3 %, nella zona XXXIX (Occidentale dello Adige e del Garda); l'azienda della classe immediatamente superiore, da oltre 3 a 5 ettari, un massimo, del 18,2 %, nella zona XLIII ed un minimo, del 5,2 %, nella zona XXXIX e nella XLVI (Media a destra dello Adige); l'azienda da oltre 5 a 10 ettari, rispettivamente, il 33,8 %, nella zona XLII (Centrale dell'Adige e del Mezzane) e il 10,2 %, nella zona XXXIX; l'azienda da oltre 10 a 20 ettari, il 35,3 %, nella zona XLI (Occidentale dell'Adige e del Mincio) e, l'8,2 %, nella zona XXXIX; l'azienda da oltre 20 a 50 ettari, il 23,9 %, nella zona XLIV (Superiore a sinistra dell'Adige) e, il 7,8 %, nella zona XLIII; l'azienda da oltre 50 ettari, il 61,3 %, nella zona XXXIX e, lo 0,6 %, nella zona XLIII.

Poco più di metà delle aziende (55,8 %) sono gestite dal proprietario e questa forma di conduzione interessa circa la metà (51,4 %) della superficie. La conduzione in affitto è praticata sul 22,9 % delle aziende e su un quinto (20,7 %) della superficie; quella a colonia su circa un decimo (10,9 %) delle aziende e sul 15,3 % della superficie; la conduzione mista, rispettivamente, su un decimo (10,4 %) e sul 12,6 %.

Riguardo alla superficie interessata dalle singole forme di conduzione, risulta che la conduzione in proprio si mantiene preminente in tutte e tre le regioni agrarie, ma diminuisce sensibilmente nel passaggio dalla montagna (80,3 %) alla collina (47,6 %) ed alla pianura (43,0 %). Andamento diverso presentano le altre forme di conduzione. L'affitto, rappresentato sul 32,5 % della superficie nella regione di pianura, interessa il solo 9,3 % della superficie nella regione di collina e il 4,1 % in quella di montagna. La colonia, scarsamente rappresentata nella montagna (3,2 %), è portata al 9,1 % della superficie nella pianura e al 35,7 % nella collina. La conduzione mista è maggiormente estesa nella pianura (15,4 %) e nella montagna 12,4 %; è limitata al 7,4 % della superficie nella collina.

La predominanza della conduzione in proprio si conserva anche in quasi tutte le zone agrarie, eccezione fatta per la zona XLI, ove prevale la conduzione a colonia (48,7 % la colonia, 31,8 % la conduzione in proprio), e per la zona XLVI, ove la sua importanza è leggermente superata da quella dell'affitto (41,6 % l'affitto, 40,5 % la conduzione in proprio).

La maggiore diffusione dell'affitto e della colonia si riscontra, rispettivamente, nella zona XLVI e nella zona XLI, con le percentuali di superficie sopraindicate; la conduzione mista segna la maggiore importanza nella zona XLVII, ove interessa il 22,2 % della superficie.

**10. Bestiame.** — Il patrimonio zootecnico, al Censimento del 19 marzo 1930-VIII, risultava costituito da 245.263 capi di bestiame, così ripartiti: 31.263 equini, 136.139 bovini, 38.169 suini, 29.963 ovini, 9.729 caprini; con una densità, per km.<sup>2</sup> di superficie agraria e forestale, di 11,3 equini, 49,1 bovini, 13,8 suini, 10,8 ovini e 3,5 caprini (1).

Abbastanza intenso è l'allevamento dei bovini, con variazioni di densità piuttosto sensibili nel passaggio dall'una all'altra regione agraria. Infatti, nella regione di pianura si ha un carico di bestiame bovino, per unità di superficie agraria e forestale, di 57,9 capi, mentre nella regione di collina e di montagna risultano, rispettivamente, 40,2 e 37,6 capi.

Oscillazioni più ampie si osservano per le altre specie animali, ovunque assai meno rappresentate. La densità degli equini è, nella regione di pianura, quasi due volte più alta (15,1 capi) che nella collina (9,3 capi) e quattro volte più alta che nella montagna (3,6 capi). I suini figurano per 16,7 capi nella regione di pianura e per 11,1 e 9,5 capi, rispettivamente, nelle regioni di collina e di montagna. Andamento inverso si riscontra per gli ovini, che sono rappresentati nella regione di montagna (20,3 capi) in misura sensibilmente superiore a quella della regione di collina (14,2 capi) e in misura quasi quadrupla che in quella di pianura (5,7 capi). I caprini segnano una densità di 5,5 capi nella regione di collina, sensibilmente superiore a quella della montagna (3,1 capi) e della pianura (2,6 capi).

La zona più ricca di equini è la XLV, con 16,6 capi per chilometro quadrato di superficie agraria e forestale; più povera è la zona XL, con 3,1 capi. La zona XLV è la più ricca di bovini, con 66,1 capi; la XXXIX è la più povera, con 21,4 capi. La densità maggiore dei suini si ha nella zona XLVII (18,2 capi) e la minore nella XXXIX (6,1). Gli ovini hanno la densità più alta (25,2 capi) nella zona XL e la più bassa (3,4 capi) nella XLVI; ed i caprini, la più alta (8,3 capi) e la più bassa (1,4 capi), rispettivamente, nella zona XLIII e nella zona XLVI.

Confrontando i risultati del Censimento del 1908 con quelli del Censimento del 1930-VIII, si constata che il patrimonio zootecnico della Provincia, nel periodo poco più che ventennale, è considerevolmente cresciuto nelle specie più ricche. Sono aumentati del 36,5 % i bovini, e del 20,1 % i suini. Sono invece diminuiti del 28,7 % gli ovini e del 40,2 % i caprini. Gli equini sono aumentati del 4,3 %.

Le variazioni indicate per il complesso della Provincia non sempre coincidono con quelle verificatesi nelle regioni e nelle singole zone agrarie. Infatti, per gli equini si passa da aumenti del 3,3 % nella regione di pianura, e del 4,1 % in quella di collina ad un aumento del 18,4 % nella regione di montagna; in due zone poi, si riscontra una diminuzione, del 3,9 % nella zona XLIII e del 7,3 % nella zona XLIV. L'aumento dei bovini va da un minimo del 3,3 % nella zona XLIII ad un massimo dell'82,7 % nella zona XLI. I suini sono in sensibile aumento nelle regioni di pianura e di collina (rispettivamente, del 18,1 e del 45,1 %); sono diminuiti, dell'1,1 %, nella regione di montagna; sono aumentati in quasi tutte le zone (da un minimo del 7,6 %, nella zona XLIII, ad un massimo del 99,6 %, nella zona XLI) ad eccezione che nelle

zone XL e XLIV, ove segnano una diminuzione, rispettivamente, del 10,5 % e del 2,8 %. Gli ovini sono diminuiti in tutte e tre le regioni: quasi nelle stesse proporzioni nelle regioni di pianura (36,4 %) e di collina (35,1 %); dell'11,0 % nella regione di montagna. Sono diminuiti in quasi tutte le zone, ad eccezione della XL, dove la loro consistenza è restata quasi immutata, essendosi avuto un aumento dello 0,5 %. I caprini sono diminuiti in misura pressoché uguale nelle tre regioni (38,5 % nella pianura, 40,5 % nella collina, 43,1 % nella montagna); nelle singole zone la diminuzione presenta sensibili scarti, passando da un minimo del 3,2 %, nella zona XLIV, ad un massimo del 63,2 %, nella zona XLVI.

Variazioni di consistenza diversa, e in qualche caso di segno opposto, si sono avute per le singole categorie di bovini.

I vitelli e le vitelle sotto l'anno sono aumentati nel complesso del 65,8 %, con un massimo del 141,7 %, nella zona XLI, ed un minimo del 3,6 %, nella zona XLIII; le manzette, manze, giovenche e vacche sono aumentate nell'insieme dell'86,6 %, con un massimo del 177,0 %, nella zona XLI, e un minimo del 21,3 %, nella zona XL.

I manzi e buoi sono diminuiti nel totale del 33,7 %: per un massimo del 65,2 % nella zona XXXIX ed un minimo del 17,0 % nella zona XLI. I torrelli e tori, che aumentano nell'insieme dell'81,9 %, sono cresciuti del 132,5 % nella regione di pianura e del 100,6 % in quella di collina, e diminuiti del 27,0 % nella regione di montagna. Sono aumentati in tutte le zone delle regioni di pianura e di collina (massimo del 290,4 % nella zona XLVI, minimo del 62,9 % nella XLVII); nella regione di montagna hanno mantenuto gli effettivi nella zona XXXIX e sono diminuiti del 31,3 % nella zona XL.

**CONFRONTI FRA I CENSIMENTI DEL BESTIAME DEL 1908 E DEL 1930.**

PROSPETTO N. 5

SPECIE	DIFFERENZE							
	assolute				percentuali			
	PROVIN- CIA	Montagna	Collina	Pianura	PROVIN- CIA	Montagna	Collina	Pianura
1	2	3	4	5	6	7	8	9
Bovini . . . . .	36.413	3.589	10.358	22.466	36,5	22,6	49,5	35,7
Equini . . . . .	1.290	288	286	716	4,3	18,4	4,1	3,3
Suini . . . . .	6.399	55	2.689	3.765	20,1	1,1	45,1	18,1
Ovini . . . . .	12.088	1.302	5.967	4.819	28,7	11,0	35,1	36,4
Caprini . . . . .	6.543	1.235	2.905	2.403	40,2	43,1	40,5	38,5
Bovini:								
Vitelli e vitelle sotto l'anno . . . . .	14.504	1.858	3.591	9.055	65,8	56,3	82,9	62,8
Manzette, manze, giovenche e vacche . . . . .	33.977	2.736	8.714	22.527	86,6	26,9	125,3	101,9
Manzi e buoi . . . . .	12.088	948	2.112	9.038	33,7	43,6	22,3	37,0
Torelli e tori . . . . .	630	57	165	522	81,9	27,0	100,6	132,5

**REPARTIZIONE PERCENTUALE DEL BESTIAME PER SPECIE E CATEGORIE ECONOMICHE AI CENSIMENTI DEL 1908 E DEL 1930.**

PROSPETTO N. 6

SPECIE	CENSIMENTO 1908				CENSIMENTO 1930			
	PROVIN- CIA	Montagna	Collina	Pianura	PROVIN- CIA	Montagna	Collina	Pianura
1	2	3	4	5	6	7	8	9
Bovini . . . . .	45,4	42,8	36,1	50,5	55,5	50,7	50,1	59,1
Equini . . . . .	13,6	4,2	11,9	17,2	12,7	4,8	11,6	15,4
Suini . . . . .	14,5	13,5	10,3	16,7	15,6	12,9	13,8	17,0
Ovini . . . . .	19,1	31,8	29,3	10,6	12,2	27,4	17,7	5,8
Caprini . . . . .	7,4	7,7	12,4	5,0	4,0	4,2	6,8	2,7
	100,0	100,0	100,0	100,0	100,0	100,0	100,0	100,0
Bovini:								
Vitelli e vitelle sotto l'anno . . . . .	22,1	20,8	20,7	22,9	26,9	26,5	25,3	27,5
Manzette, manze, giovenche e vacche . . . . .	39,3	64,2	33,2	35,1	53,8	66,4	60,1	52,2
Manzi e buoi . . . . .	37,8	13,7	45,3	41,4	18,3	6,3	23,5	19,2
Torelli e tori . . . . .	0,8	1,3	0,8	0,6	1,0	0,8	1,1	1,1
	100,0	100,0	100,0	100,0	100,0	100,0	100,0	100,0

**IV. — SUPERFICI.**

**11. Repartizione per qualità di coltura e coltivazioni.** — La provincia di Verona ha la superficie territoriale di 309.824 ettari (2): di questi, 277.072 (89,4 %) rappresentano la superficie agraria e forestale, costituita da seminativi per il 67,5 %, da prati, prati-pascoli e pascoli permanenti per l'11,7 %, da boschi, compresi i castagneti da frutto per il 10,5 %, da colture legnose specializzate per il 6,7 % e da incolti produttivi per il 3,6 % (3).

L'indicata superficie agraria e forestale è ripartita per il 18,7 % nella regione di montagna, per il 28,1 % in quella di collina e per il 53,2 % nella regione di pianura.

Il prospetto seguente, attraverso le cifre percentuali della repartizione della superficie agraria e forestale per qualità di coltura, mostra

(1) Per notizie particolareggiate sulla consistenza del bestiame e sulla sua composizione qualitativa, vedasi: ISTITUTO CENTRALE DI STATISTICA: Censimento generale dell'agricoltura, 19 marzo 1930-VIII - Vol. I: Censimento del bestiame - Parte I: Relazione generale - parte II: Tavole (Roma, Tipografia I. Falli, 1933-34-XII).

(2) All'epoca del Catasto agrario 1910, la superficie del territorio della Provincia era data in ettari

307.120. Con R. decreto 30 dicembre 1923 n. 3.169, il comune di San Giovanni Lupatone, (superficie ettari 2.582), dell'ex distretto di Arzignano, fu distaccato dalla provincia di Vicenza ed aggregato a quella di Verona. Al 21 aprile 1931-IX la superficie territoriale risultò di ettari 309.824. L'errore, per difetto, di ettari 172, è stato messo in evidenza da ulteriori accertamenti effettuati dal nuovo Catasto geometrico.

(3) Vedasi anche la tavola I.



alcune prime fondamentali caratteristiche differenziali del tipo di agricoltura delle singole regioni agrarie.

PROSPETTO N. 7

REGIONI AGRARIE E PROVINCIA	SEMINATIVI		PRATI PERMANENTI	PRATI-PASCOLI PERMANENTI	PASCOLI PERMANENTI	CULTURE LEGNOSE SPECIALIZZATE	(BOSCHI COMPRESI I CASTAGNETI DA FRUTTO)	INCOLTI PRODUTTIVI	SUPERFICIE AGRARIA E FORESTALE
	semplici	con piante legnose							
1	2	3	4	5	6	7	8	9	10
Montagna . . .	1,2	12,3	2,3	12,5	26,2	2,9	34,4	8,2	100,0
Collina . . . .	2,5	54,4	5,1	—	2,2	13,2	12,5	5,1	100,0
Pianura . . . .	31,8	60,3	3,3	—	0,4	2,0	1,1	1,1	100,0
Provincia . . .	17,9	49,7	3,6	2,3	5,7	6,7	10,5	3,6	100,0

A) SEMINATIVI. — L'88,4 % della superficie a seminativi è occupato da coltivazioni avvicendate (nette da tare), rappresentate, sulla totale superficie a seminativi, per il 55,2% da *cereali*, per il 22,3 da *foraggiere*, per il 6,0% da *coltivazioni industriali* e per il 4,9% da *coltivazioni non industriali*.

Il carattere della coltura seminativa delle singole regioni e zone agrarie risulta dalle cifre percentuali che seguono:

PROSPETTO N. 8

ZONE, REGIONI AGRARIE E PROVINCIA	COLTIVAZIONI (NETTE DA TARE)						TARE	TOTALE
	avvicendate					permanenti		
	cereali	industriali	altre	foraggiere	totale			
1	2	3	4	5	6	7	8	9
Zona XXXIX . . . . .	67,4	—	5,1	14,7	87,2	—	12,8	100,0
» XL . . . . .	54,7	—	17,0	13,8	85,5	0,2	14,3	100,0
Regione di Montagna . . . . .	58,1	—	13,9	14,0	86,0	0,1	13,9	100,0
Zona XLI . . . . .	62,2	0,2	1,6	25,3	89,3	—	10,7	100,0
» XLII . . . . .	57,7	0,5	4,9	19,7	82,8	0,1	17,1	100,0
» XLIII . . . . .	63,4	1,3	4,0	16,9	85,6	0,4	14,0	100,0
Regione di Collina . . . . .	61,5	0,5	3,1	21,6	86,7	0,1	13,2	100,0
Zona XLIV . . . . .	56,9	8,1	3,2	20,4	88,6	0,1	11,3	100,0
» XLV . . . . .	57,0	1,6	6,1	22,0	86,7	2,8	10,5	100,0
» XLVI . . . . .	54,5	6,9	2,9	25,8	90,1	0,2	9,7	100,0
» XLVII . . . . .	47,0	14,2	6,7	22,4	90,3	0,2	9,5	100,0
Regione di Pianura . . . . .	53,0	8,1	5,0	22,9	89,0	0,9	10,1	100,0
Provincia . . . . .	55,2	6,0	4,9	22,3	88,4	0,7	10,9	100,0

La distribuzione per zone e regioni agrarie della superficie interessata dagli indicati gruppi di coltivazioni risulta dalle seguenti cifre percentuali:

PROSPETTO N. 9

ZONE, REGIONI AGRARIE E PROVINCIA	COLTIVAZIONI (NETTE DA TARE)						TARE	TOTALE	Coltivazioni intercalari (superf. ripetute)
	avvicendate					Permanenti			
	cereali	industriali	altre	foraggiere	in complesso				
1	2	3	4	5	6	7	8	9	10
Zona XXXIX . . . . .	1,2	—	1,0	0,7	1,0	—	1,1	1,0	0,3
» XL . . . . .	2,7	—	9,5	1,7	2,6	—	0,7	3,6	1,4
Regione di Montagna . . . . .	3,9	—	10,5	2,4	3,6	—	0,7	4,7	1,7
Zona XLI . . . . .	12,9	0,3	3,8	13,1	11,6	—	11,3	11,5	10,8
» XLII . . . . .	5,8	0,5	5,6	4,9	5,2	—	0,6	8,7	3,4
» XLIII . . . . .	7,7	1,4	5,5	5,0	6,5	—	3,9	8,5	7,4
Regione di Collina . . . . .	26,4	2,2	14,9	23,0	23,3	—	4,5	28,5	23,7
Zona XLIV . . . . .	11,1	14,5	7,0	9,9	10,8	—	1,7	11,1	10,0
» XLV . . . . .	19,8	5,2	23,8	18,9	18,8	—	79,0	18,4	19,2
» XLVI . . . . .	18,5	21,5	11,1	21,8	19,1	—	6,0	16,7	18,8
» XLVII . . . . .	20,3	56,6	32,7	24,0	24,4	—	8,1	20,6	23,4
Regione di Pianura . . . . .	69,7	97,8	74,6	74,6	73,1	—	94,8	66,8	72,6
Provincia . . . . .	100,0	100,0	100,0	100,0	100,0	—	100,0	100,0	100,0

Passando all'esame delle principali coltivazioni comprese in ogni singolo gruppo, si possono fare le seguenti osservazioni.

*Cereali.* — Il frumento e il granoturco sono le coltivazioni più diffuse, interessando, rispettivamente, il 62,5% e il 32,0% della superficie a cereali. Il frumento è coltivato sul 66,4% della detta superficie nella regione di montagna, sul 60,2% in quella di collina e sul 63,1% nella regione di pianura; il granoturco, rispettivamente, sul 28,9%, 37,8%, 30,0%.

*Foraggiere.* — La superficie a foraggiere è costituita per il 95,3% da prati avvicendati e per il 4,7% da erbai annuali. I prati sono formati da *erba medica* (79%), da *trifoglio pratense* (18%), da *lupinella* (2%), da *trifoglio ladino* (1%) e da *ginestrino* e *sulla* in proporzione trascurabile; gli erbai annuali da *specie diverse*.

Nella regione agraria di montagna è a prato avvicendato il 97,0% della totale superficie a foraggiere, nella regione di collina il 96,3%, nella regione di pianura il 94,9%. I prati avvicendati nella regione di montagna sono formati da *erba medica* (56%), da *trifoglio pratense* (37%) e da *lupinella* (7%); nella regione di collina, da *erba medica* (67%), da *trifoglio pratense* (28%), da *lupinella* (4%), da *trifoglio ladino* (1%) e da *ginestrino* e *sulla* in proporzione trascurabile; nella regione di pianura, da *erba medica* (85%), da *trifoglio pratense* (14%), da *trifoglio ladino* (1%) e da *lupinella* in proporzione trascurabile.

Gli erbai annuali nelle singole regioni agrarie di montagna, collina e pianura sono costituiti da *specie diverse*.

*Coltivazioni industriali.* — Sono rappresentate in grande prevalenza da *barbabietola da zucchero* (68,6%) e da *tabacco* (25,4%) e si trovano solo nelle due regioni di collina e di pianura.

*Altre coltivazioni.* — Sono costituite in grande maggioranza da *patata* (66,8%), che prevale nettamente anche nelle singole regioni agrarie.

*Coltivazioni intercalari.* — Sono formate in prevalenza da erbai di *specie diverse*.

B) PRATI, PRATI-PASCOLI E PASCOLI PERMANENTI. — Sono costituiti per il 31,1% da *prati*, per il 20,0% da *prati-pascoli* e per il 48,9% da *pascoli permanenti* e sono distribuiti, nel loro complesso, per il 65,6% nella regione di montagna, per il 17,7% in quella di collina e per il 16,7% nella regione di pianura.

Per zone e regioni agrarie, la composizione della coltura foraggera su terreno saldo e la distribuzione della superficie interessata da ogni qualità di coltura risultano dalle seguenti cifre percentuali.

PROSPETTO N. 10

ZONE, REGIONI AGRARIE E PROVINCIA	QUALITÀ DI COLTURA							
	prati permanenti	prati-pascoli permanenti	pascoli permanenti	Totale	prati permanenti	prati-pascoli permanenti	pascoli permanenti	Totale
1	2	3	4	5	6	7	8	9
Zona XXXIX . . . . .	5,8	9,8	84,4	100,0	4,0	10,3	36,5	21,2
» XL . . . . .	5,5	40,5	54,0	100,0	7,9	89,7	49,1	44,4
Regione di Montagna . . . . .	5,6	30,6	63,8	100,0	11,9	100,0	85,6	65,6
Zona XLI . . . . .	65,2	—	34,8	100,0	14,9	—	5,1	7,1
» XLII . . . . .	63,8	—	36,2	100,0	14,2	—	5,1	6,9
» XLIII . . . . .	88,3	—	11,7	100,0	10,5	—	0,9	3,7
Regione di Collina . . . . .	69,5	—	30,5	100,0	39,6	—	11,1	17,7
Zona XLIV . . . . .	100,0	—	—	100,0	7,3	—	—	2,3
» XLV . . . . .	84,8	—	15,2	100,0	25,0	—	2,8	9,1
» XLVI . . . . .	98,5	—	1,5	100,0	12,6	—	0,1	4,0
» XLVII . . . . .	85,4	—	14,6	100,0	3,6	—	0,4	1,3
Regione di Pianura . . . . .	90,2	—	9,8	100,0	48,5	—	3,3	16,7
Provincia . . . . .	31,1	20,0	48,9	100,0	100,0	100,0	100,0	100,0

C) CULTURE LEGNOSE SPECIALIZZATE. — Sono costituite per il 55,7% da *vigneti*, per il 25,3% da *frutteti*, per l'8,4% da *oliveti*, per il 2,0% da *vivai e canneti* e per lo 0,6% da *gelseti*. Dalle *tare* è coperto l'8,0% della superficie.

Le colture legnose specializzate si trovano per il 7,9% nella regione di montagna, per il 75,9% in quella di collina e per il 16,2% nella regione di pianura.

La composizione delle colture legnose specializzate nelle singole zone e regioni agrarie è rappresentata dalle cifre percentuali che seguono:

PROSPETTO N. 11

ZONE, REGIONI AGRARIE E PROVINCIA	CULTURE LEGNOSE SPECIALIZZATE					TARE	TOTALE
	vigneti	oliveti	gelseti	frutteti	vivai e canneti		
1	2	3	4	5	6	7	8
Zona XXXIX . . . . .	40,7	55,8	—	—	—	3,5	100,0
» XL . . . . .	87,6	2,3	2,9	—	—	7,2	100,0
Regione di Montagna . . . . .	53,0	41,8	0,7	—	—	4,5	100,0
Zona XLI . . . . .	75,0	7,9	0,1	8,4	0,2	8,4	100,0
» XLII . . . . .	20,0	2,1	—	68,4	0,5	9,0	100,0
» XLIII . . . . .	85,9	4,3	—	1,0	—	8,8	100,0
Regione di Collina . . . . .	63,1	4,8	—	23,1	0,2	8,7	100,0
Zona XLIV . . . . .	33,0	—	—	57,3	1,2	8,5	100,0
» XLV . . . . .	29,5	14,6	5,1	40,7	2,9	7,2	100,0
» XLVI . . . . .	4,1	—	2,4	88,2	0,7	4,6	100,0
» XLVII . . . . .	4,6	—	—	25,0	68,0	2,4	100,0
Regione di Pianura . . . . .	22,7	8,8	3,5	47,5	11,2	6,3	100,0
Provincia . . . . .	55,7	8,4	0,6	25,3	2,0	8,0	100,0

Di seguito è indicato, sempre in cifre percentuali, come la superficie di ogni coltivazione sia ripartita per zone e regioni agrarie:

PROSPETTO N. 12

ZONE, REGIONI AGRARIE E PROVINCIA	CULTURE LEGNOSE SPECIALIZZATE					TARE	TOTALE
	vigneti	oliveti	gelseti	frutteti	vivai e canneti		
1	2	3	4	5	6	7	8
Zona XXXIX . . . . .	4,2	38,9	—	—	—	2,5	5,8
» XL . . . . .	3,3	0,6	9,1	—	—	1,9	2,1
Regione di Montagna . . . . .	7,5	39,5	9,1	—	—	4,4	7,9
Zona XLI . . . . .	32,9	22,9	4,9	8,2	2,2	25,6	24,4
» XLII . . . . .	8,0	5,7	—	60,2	5,4	25,0	22,3
» XLIII . . . . .	45,0	14,9	—	1,1	—	32,2	29,2
Regione di Collina . . . . .	85,9	43,5	4,9	69,5	7,6	82,8	75,9
Zona XLIV . . . . .	1,0	—	—	4,0	1,1	1,9	1,8
» XLV . . . . .	5,2	17,0	76,9	15,7	14,2	8,8	9,8
» XLVI . . . . .	0,2	—	9,1	8,6	0,8	1,4	2,4
» XLVII . . . . .	0,2	—	—	2,2	76,3	0,7	2,2
Regione di Pianura . . . . .	6,6	17,0	86,0	30,5	92,4	12,8	16,2
Provincia . . . . .	100,0	100,0	100,0	100,0	100,0	100,0	100,0

D) BOSCHI (COMPRESI I CASTAGNETI DA FRUTTO). — La superficie è costituita per il 7,0% da *castagneti da frutto* e per il 93,0% da *altri boschi* ed è distribuita per il 61,2% nella regione di montagna, per il 33,3% in quella di collina e per il 5,5% nella regione di pianura.

Le proporzioni secondo le quali i castagneti da frutto e gli altri boschi sono rappresentati nel complesso della qualità di coltura e la distribuzione della superficie ad essi investita per singole zone e regioni agrarie sono indicate dalle cifre percentuali seguenti:

PROSPETTO N. 13

ZONE, REGIONI AGRARIE E PROVINCIA	BOSCHI			BOSCHI		
	castagneti da frutto	altri boschi	Totale	castagneti da frutto	altri boschi	Totale
1	2	3	4	5	6	7
Zona XXXIX . . . . .	7,1	92,9	100,0	25,6	25,4	25,4
» XL . . . . .	7,0	93,0	100,0	35,9	35,8	35,8
Regione di Montagna . . . . .	7,0	93,0	100,0	61,5	61,2	61,2
Zona XLI . . . . .	2,6	97,4	100,0	3,4	9,6	9,2
» XLII . . . . .	8,7	91,3	100,0	21,9	17,3	17,6
» XLIII . . . . .	13,1	86,9	100,0	12,2	6,1	6,5
Regione di Collina . . . . .	7,9	92,1	100,0	37,5	33,0	33,3
Zona XLIV . . . . .	—	100,0	100,0	—	1,2	1,1
» XLV . . . . .	3,3	96,7	100,0	1,0	2,2	2,2
» XLVI . . . . .	—	100,0	100,0	—	0,6	0,6
» XLVII . . . . .	—	100,0	100,0	—	1,8	1,6
Regione di Pianura . . . . .	1,3	98,7	100,0	1,0	5,8	5,5
Provincia . . . . .	7,0	93,0	100,0	100,0	100,0	100,0

E) INCOLTI PRODUTTIVI. — Per zone e regioni agrarie figurano distribuiti secondo le proporzioni sottoindicate:

ZONE E REGIONI AGRARIE

Zona XXXIX . . . . .	22,6	Zona XLIV . . . . .	1,3
» XL . . . . .	20,9	» XLV . . . . .	5,6
Regione di Montagna . . . . .	43,5	» XLVI . . . . .	2,7
		» XLVII . . . . .	6,8
Zona XLI . . . . .	16,0	Regione di Pianura . . . . .	16,4
» XLII . . . . .	13,5		
» XLIII . . . . .	10,6		
Regione di Collina . . . . .	40,1	Provincia . . . . .	100,0

12. Confronti con il Catasto agrario precedente. — Nel valutare le differenze tra i risultati dell'odierna catastazione e quelli della catastazione del 1910 (confronti limitati ai dati per Provincia e per regioni agrarie), è necessario tener presente il loro carattere di larga approssimazione, derivante dal fatto che nelle due rilevazioni non fu seguito uno stesso criterio in ordine:

- a) alla qualificazione delle colture;
- b) alla raccolta, alla elaborazione ed alla interpretazione dei dati.

Di una precisa definizione mancarono, nel 1910, le colture legnose specializzate, le colture promiscue di piante erbacee e legnose (seminativi, prati permanenti, ecc. con piante legnose), di modo che, particolarmente nel confronto di dette colture, difetta la comparabilità delle due serie di dati.

Nel complesso della Provincia e nelle singole regioni agrarie, per la superficie agraria e forestale e per quella improduttiva, si sarebbero verificate le variazioni seguenti (1):

PROSPETTO N. 14

REGIONI AGRARIE E PROVINCIA	CATASTO		DIFFERENZE	
	1910 ha.	1929 ha.	ha.	%
1	2	3	4	5
<i>Superficie agraria e forestale.</i>				
Regione di Montagna . . . . .	51.565	51.754	+ 189	+ 0,4
» » Collina . . . . .	77.988	77.861	- 127	- 0,2
» » Pianura . . . . .	147.319	147.457	+ 138	+ 0,1
Provincia . . . . .	276.872	277.072	+ 200	+ 0,1
<i>Superficie improduttiva.</i>				
Regione di Montagna . . . . .	6.661	6.472	- 189	- 2,8
» » Collina . . . . .	16.853	16.980	+ 127	+ 0,8
» » Pianura . . . . .	9.438	9.300	- 138	- 1,5
Provincia . . . . .	32.952	32.752	- 200	- 0,6

Il prospetto che segue mostra in quali limiti sarebbero contenute le variazioni di superficie subite dalle singole qualità di coltura.

PROSPETTO N. 15

QUALITÀ DI COLTURA	CATASTO		DIFFERENZE	
	1910 ha.	1929 ha.	ha.	%
1	2	3	4	5
Seminativi semplici . . . . .	50.958	49.454	- 1.504	- 3,0
» con piante legnose . . . . .	131.068	137.662	+ 6.594	+ 5,0
Prati, prati-pascoli e pascoli permanenti . . . . .	34.766	32.341	- 2.425	- 7,0
Colture legnose specializzate . . . . .	15.998	18.666	+ 2.668	+ 16,7
Boschi . . . . .	32.461	29.129	- 3.332	- 10,3
Inculti produttivi . . . . .	11.621	9.820	- 1.801	- 15,5

(1) Per la comparabilità dei dati le circoscrizioni territoriali del 1910 sono state riferite a quelle del 1929. (2) La produzione complessiva media annua della *paglia dei cereali* tipo frumento, durante il sessennio 1923-'28, sarebbe stata, nella Provincia, di circa 2.055.000 quintali, dei quali 55.000 nella regione di montagna, 440.000 in quella di collina e 1.560.000 nella regione di pianura. (3) Per prodotto normale s'intende quel prodotto che, secondo il giudizio di persona esperta, un terreno di una data qualità e di un dato grado di fertilità, darebbe col sistema di coltura in uso, se circostanze accidentali, favorevoli o sfavorevoli, non lo elevassero o abbassassero eccezionalmente. Si è creduto di assumere questo dato, generalmente noto ai pratici, nonostante il suo carattere empirico, in quanto è sembrato che esso potesse servire utilmente come punto di riferimento per stabilire la variazione annuale dei prodotti. Il prodotto nor-

V. — PRODUZIONI UNITARIE.

13. I dati del Catasto agrario 1929. — Dal quadro V della Tavola II (Provincia) si rileva che, nell'annata agraria 1928-'29, le produzioni unitarie dei cereali, ad eccezione del granoturco, e quelle di quasi tutte le coltivazioni legnose sono risultate superiori alla media del sessennio 1923-'28, mentre il contrario si è verificato generalmente per le altre coltivazioni.

Il quadro VI della tavola suddetta mostra inoltre come, nel sessennio 1923-'28, il frumento ed il granoturco abbiano dato una produzione media unitaria più alta nei seminativi semplici che nei seminativi con piante legnose, mentre per il riso si è verificato l'opposto (2).

Prospetto N. 16

COLTIVAZIONI	CATASTO		DIFFERENZE	
	1910 q.	1929 q.	q.	%
1	2	3	4	5
Frumento . . . . .	20,1	17,3	+ 2,8	+ 16,2
Riso (risone) . . . . .	44,0	46,9	- 2,9	- 6,2
Granoturco . . . . .	23,8	18,8	+ 5,0	+ 26,6

14. Confronti con il Catasto agrario precedente. — L'osservazione fatta nel paragrafo 12, punto b), circa la limitata comparabilità dei risultati delle due catastazioni, al 1910 ed al 1929, vale anche per le produzioni unitarie, tanto più che la prima rilevazione considerava non la produzione effettivamente ottenuta in un anno o in un periodo di anni, ma un prodotto detto normale (3). Nel prospetto che segue si riportano, comunque, alcuni dati di produzione unitaria relativi alle due catastazioni (per il Catasto 1929 si riportano le produzioni medie unitarie del sessennio 1923-'28).

PROSPETTO N. 17

COLTIVAZIONI	CATASTO		DIFFERENZE	
	1910 q.	1929 q.	q.	%
1	2	3	4	5
Frumento . . . . .	12,7	17,9	+ 5,2	+ 40,9
Segale . . . . .	9,0	15,8	+ 6,8	+ 75,6
Orzo . . . . .	13,3	14,9	+ 1,6	+ 12,0
Avena . . . . .	12,2	15,9	+ 3,7	+ 30,3
Riso (risone) . . . . .	24,7	45,2	+ 20,5	+ 83,0
Granoturco maggengo . . . . .	17,3	20,9	+ 3,6	+ 20,8
Granoturco cinquantino . . . . .	10,5	10,5	—	—
Barbabetola da zucchero . . . . .	268,6	252,6	- 16,0	- 6,0
Patata . . . . .	44,6	110,5	+ 65,9	+ 147,8
Prato avvicendato . . . . .	63,3	70,7	+ 7,4	+ 32,6

15. Numero delle piante legnose. — Si è già accennato, nel paragrafo 2, che un'interessante e specifica caratteristica della nuova catastazione agraria è la rilevazione del numero medio di piante per ettaro e delle relative forme di allevamento.

Detti elementi possono efficacemente concorrere a spiegare i dati di produzione unitaria. Nel prospetto che segue è riportato, distintamente per essenze, il numero complessivo di piante che costituirebbe la consistenza della piantagione arborea della Provincia (4).

MIGLIAIA DI PIANTE

PROSPETTO N. 18

SPECIE	PROVINCIA	MONTAGNA	COLLINA	PIANURA
	1	2	3	4
Viti in coltura specializzata pura . . . . .	27.399	1.861	23.722	1.816
Viti in coltura specializzata mista prevalente . . . . .	2.445	—	2.445	—
Viti in coltura specializzata mista secondaria . . . . .	564	—	564	—
Viti in coltura promiscua con piante erbacee . . . . .	24.179	1.211	11.544	11.424
Sostegni vivi (1) . . . . .	534	3	73	458
Olivi in coltura specializzata pura . . . . .	239	116	91	32
Olivi in coltura specializzata mista secondaria . . . . .	3	—	3	—
Olivi in coltura prom. con piante erbacee . . . . .	44	—	36	8
Gelsi in coltura specializzata pura . . . . .	35	4	2	29
Gelsi in colt. specializz. mista secondaria . . . . .	59	—	59	—
Gelsi in colt. promiscua con piante erbacee . . . . .	4.834	215	1.594	3.025
Fruttiferi in coltura specializzata pura . . . . .	784	—	433	351
Fruttiferi in colt. specializz. mista prevalente . . . . .	348	—	301	47
Fruttiferi in colt. specializz. mista secondaria . . . . .	99	—	65	34
Fruttiferi in colt. prom. con piante erbacee . . . . .	1.480	95	741	644
Piante sparse (2) . . . . .	266	47	16	203
<b>Totale . . . . .</b>	<b>63.312</b>	<b>3.552</b>	<b>41.689</b>	<b>18.071</b>

(1) Olmi, aceri, frassini. (2) Viti, olivi, gelsi, fruttiferi.

È evidente l'importanza dominante della vite e del gelso.

Le forme di allevamento più largamente usate sono: la «Guyot» per la vite in coltura specializzata pura; la «pergola» per la vite in coltura specializzata mista prevalente e specializzata mista secondaria;

male così stabilito ha carattere provvisorio. Dopo un certo numero di anni della rilevazione annuale ad essa si sostituirà il prodotto medio (Cfr. MINISTERO DI AGRICOLTURA INDUSTRIA E COMMERCIO - Ufficio di Statistica Agraria: *Catasto agrario del Regno d'Italia* - Vol. II: *Lombardia* - Introduzione, pag. 9 - Roma, Tipografie Bertero e C., 1914).

(4) Nei seminativi (semplici e con piante legnose), nelle colture legnose specializzate e nelle altre qualità di coltura semplici, si sarebbero annualmente raccolti, nel sessennio 1923-'28, secondo computi largamente approssimativi, 1.131.000 quintali di legna da ardere, dei quali 657.000 di legna dolce e 474.000 di legna forte, provenienti per la totalità da latifoglie. Questi dati riflettono produzioni in condizioni di media stagionatura.



la « tirella » per la vite in coltura promiscua con piante erbacee; il « pieno vento » per l'olivo e per i fruttiferi in coltura specializzata mista secondaria e promiscua con piante erbacee; il « mezzo vento » per il gelso; il « vaso » per i fruttiferi in coltura specializzata pura e specializzata mista prevalente.

Circa lo stato di età (stazioni di produttività) delle piantagioni di vite, possono considerarsi soddisfacentemente indicative le sottoindicate cifre percentuali.

PROSPETTO N. 19

Table with 7 columns: REGIONI AGRARIE, SUPERFICIE A VITE IN COLTURA SPECIALIZZATA (di recente impianto, in piena produzione, in deperimento), SUPERFICIE A VITE IN COLTURA PROMISCUA (di recente impianto, in piena produzione, in deperimento). Rows include Montagna, Collina, Pianura.

Le viti di nuovo impianto sono generalmente sul piede americano. I porta innesti più diffusi sono: Berlandieri x Riparia 420 A, Teleki e

(1) Le prime irrigazioni risalgono al secolo XVI e furono fatte con le acque del fiume Mincio, derivate mediante la Seriola di Saltonze o Seriola Prevaldesca. Furono sviluppate nel secolo XVII, con importanti derivazioni dall'Adige, nel territorio di S. Giovanni Lupatoto. Le dette opere interessavano, peraltro, comprensori piuttosto modesti. È solo nell'immediato dopoguerra che la pratica irrigua trova ampia applicazione con esecuzione di importanti opere — decretate fin dal 1906 dall'Imperatore Napoleone I — destinate ad assicurare l'acqua all'Alto Agro Veronese e con la costituzione di numerosi consorzi irrigui. Attualmente la superficie irrigata supera, nella Provincia, i 60.000 ettari, compresi in circa settantina di Comuni (vedi: MINISTERO DEI LAVORI PUBBLICI - Ufficio Idrografico del Magistralato delle acque - Carta delle irrigazioni venete - Pubblicazione n. 133 - Roma, Istituto Poligrafico dello Stato, Libreria, 1934-XII). Tenendo conto anche dell'irrigazione temporanea, praticata con le acque del Tartaro, del Bussè, del Menago, dell'Antanello, del Fibbio e di altri corsi minori, si raggiunge una superficie irrigata di circa 80.000 ettari.

Le irrigazioni della Provincia ricadono nei seguenti sei principali bacini idrografici: Garda, Adige, Fossa Fratta, Guà, Tartaro, Fossa Maestra. Il più importante dei detti bacini è quello dell'Adige, che interessa circa i due terzi dell'intera superficie irrigata: in esso si comprendono anche i bacini minori di quei corsi d'acqua che, scendendo dai monti Lessini o formandosi ai loro piedi, si versano poi nell'Adige nel territorio della Provincia. Dalla «Relazione economico-statistica per il biennio 1930-31» redatta dal Consiglio Provinciale dell'Economia Corporativa di Verona si traggono le seguenti notizie relative ai sopraindicati bacini irrigui (vedi anche la citata Carta delle irrigazioni venete):

I. - BACINO DEL GARDA

Le acque per l'irrigazione del bacino del Garda vengono tratte esclusivamente dal suo emissario, il Mincio. Nel breve tratto (circa 20 km.) che questo fiume percorre nella Provincia, le principali derivazioni sono: la Seriola di Saltonze e la Fossa di Pozzolo.

Dalla Seriola di Saltonze vengono derivate una portata di 650 l/sec. in località Buse di Valèggio, dal Consorzio irriguo di Prevaldesca, per un comprensorio di 130 ettari coltivati a prato, ed una portata di 2,4 mc/sec. dal Consorzio irriguo di Roverbella ed Uniti, il quale però provvede all'irrigazione, nella Provincia di Verona, di soli 450 ettari di terreno. L'immissione dell'acqua avviene a pelo libero, tranne che nella «Bassa dei Foroni» (ha. 12) nella quale l'acqua viene sollevata per mezzo di una pompa centrifuga per una prevalenza di tre metri. I detti Consorzi, unitamente al Consorzio Utenti Sironetti, i cui impianti cominciarono a funzionare nel 1925, costituiscono il Consorzio Utenti Seriola di Saltonze, con sede in Valèggio sul Mincio. Le acque del Consorzio sono sfruttate anche per produzione di energia elettrica.

La Fossa di Pozzolo deriva dal Mincio una portata di circa 24 mc/sec. e serve il comprensorio del Consorzio Fossa di Pozzolo: interessa in parte minima la provincia di Verona.

Oltre alle due principali opere anzidette, si hanno anche alcuni piccoli impianti privati che, mediante sifoni, estraggono acqua dal Mincio a monte della presa della Seriola di Saltonze.

II. - BACINO DELL'ADIGE

a) Irrigazioni sulla destra dell'Adige.

A prescindere dalle poche e modeste opere di presa a mezzo di ruote idrauliche e dagli impianti di sollevamento d'acqua dal sottosuolo, il primo comprensorio di irrigazione, procedendo da nord a sud, è quello del piccolo Consorzio delle acque investite di Caprino. Esso si estende ad 86 ettari ed utilizza acque sorgenti ai piedi del monte Baldo, che si scaricano poi nel torrente Tasso. Il territorio irrigato appartiene ai comuni di Caprino Veronese, Costermano e Rivoli Veronese ed è coltivato a cereali, a vite e a prato.

Più a sud trovatisi il comprensorio del Consorzio Agro Veronese, il più vasto della Provincia. Esso fu costituito nel settembre 1879 e fin dal 1881 poté iniziare le prime irrigazioni; il suo comprensorio iniziale, di 19.500 ettari venne recentemente ampliato di 6.723 ettari a sud del canale collettore, cosicché ora supera i 26.000 ettari, dei quali circa 23.000 rappresentano la superficie netta irrigabile. In seguito alle concessioni d'acqua ottenute ed a quelle in corso, il Consorzio può derivare dall'Adige una portata di circa 27 mc/sec. che, tenuto conto delle integrazioni derivanti dai piccoli impianti di sollevamento, può ritenersi sufficiente ai bisogni dell'intero comprensorio; m<sup>2</sup> 21 vengono derivati, a Scornò, dall'Adige e m<sup>2</sup> 6 dal Canale Industriale Camuzzoni, al bacino di carico immediatamente a sud di Verona. L'irrigazione viene effettuata per scorrimento, a turni settimanali; le acque residue e di colto vengono convogliate in apposito canale raccogliitore e da questo riversate nell'Adige in località Pontoncello, ad est di San Giovanni Lupatoto.

Dagli impianti del Consorzio Agro Veronese derivano l'acqua i Consorzi irrigui di Pralbanò, di Foron-Turchetti e, provvisoriamente, quelli di San Massimo Bussolengo. Il Consorzio di Pralbanò abbraccia un comprensorio di 143 ettari, nel comune di Villafranca di Verona; deriva una portata di 280 l/sec., quasi totalmente dal Consorzio Agro Veronese ed in piccola parte dal fiume Tione.

Il Consorzio di Foron-Turchetti utilizza una portata di circa 0,5 mc/sec. e serve 500 ettari di terreni coltivati a prato ed a cereali, nel comune di Valèggio sul Mincio; l'irrigazione viene eseguita per scorrimento. Il Consorzio di San Massimo Bussolengo, costituito nel settembre 1928, deriva dall'Adige 3,5 mc/sec. d'acqua provvisoriamente a mezzo del Canale Alto Agro Veronese, innalzandola con due impianti di elettropompe, situati presso Bussolengo, per una prevalenza di m. 23,5. Alla fine del 1929 l'irrigazione si estendeva su 2170 ettari e nel 1930 l'opera veniva completata. Detto Consorzio fa parte del Consorzio Utenti Acque Medio Adige (C.U.A.M.A.), del quale fanno parte anche il Consorzio sinistra d'Adige, il Consorzio Bussolengo-Alto Castelnuovo-Lago di Garda ed il Consorzio dell'Alto Valèggio. Al 1931 esso era il solo tra i detti sub-consorzi che avesse già provveduto all'irrigazione del proprio comprensorio; ma il C.U.A.M.A. prevede, nel suo piano d'attività, altre vaste e più notevoli opere irrigue, da realizzare mediante la costruzione del progettato Canale 4 settembre, che, attecchendosi dall'Adige ad Aia, e con una portata di ben 185 mc/sec., permetterà importanti utilizzazioni agricole ed industriali.

A sud-est delle zone ricordate, trovatisi il Consorzio delle Bocche di Sòrio, il cui comprensorio, di circa 33.500 ettari, è limitato dal Consorzio dell'Agro Veronese e dall'Adige a nord, da una linea passante presso gli abitati di San Pietro di Morbio e di Cerea ad est, dalla ferrovia Cerea Nogara a sud e dal fiume Tartaro ad ovest; di tale comprensorio solo una modesta parte è attualmente irrigata, in modo salutare, con acque tratte dall'Adige mediante le Bocche di Sòrio, con altre derivazioni dai corsi d'acqua che attraversano la regione, originati da affioramenti della falda freatica, e con acque di sollevamento dal sottosuolo. La derivazione di gran lunga più importante è quella delle tre Bocche di Sòrio, che danno origine a tre fosse, la Sagromosa, la Contarina e la Bongiovanna, che irrigano, in complesso, circa 3.900 ettari di terreno. Esse, unitamente alle due minori derivazioni denominate Casettino ed Burle, convogliano una portata globale di circa 8 mc/sec. Il progetto per l'estensione dell'irrigazione all'intero comprensorio prevede anche la soppressione delle attuali Bocche di Sòrio, che verrebbero sostituite con una derivazione dal bacino di carico della centrale idroelettrica di Bassano.

Immediatamente a sud del comprensorio delle Bocche di Sòrio, trovatisi un'estensione di circa 17.500 ettari, nei quali l'irrigazione si pratica in modo limitato, con le acque di alcuni impianti di sollevamento dal sottosuolo e con le acque derivate dai corsi d'acqua che attraversano il territorio.

Infine, nella parte meridionale della regione in destra dell'Adige, trovatisi i comprensori del Consorzio delle Valli Veronesi e del Consorzio Alto Tartaro-Tione ed Influssi: in quest'ultimo, l'irrigazione già è portata su quasi 3.000 ettari di terreno, coltivato in gran parte a risaia ed è eseguita con acque derivate dal Tartaro e dal Tione, e con acque tratte dal sottosuolo. Col compimento delle opere di bonifica in corso di attuazione da parte di detti Consorzi, gran parte delle attuali derivazioni verranno abbandonate e sostituite ed integrate con quelle previste dai nuovi progetti d'irrigazione.

b) Irrigazioni sulla sinistra dell'Adige.

Procedendo dal nord al sud, il primo comprensorio irriguo che si incontra è quello del Consorzio di sinistra d'Adige. Costituito da terreni derivanti da alluvioni glaciali, generalmente molto permeabili, con disposizione a terrazzi successivi, dei quali i più bassi sono coperti da alluvioni più minute e da argille, questo comprensorio ha un'estensione di 3.200 ettari, di cui 2.700 effettivamente irrigati, ed interessa i comuni di Pescantina, S. Pietro in Carlano, Sant'Ambrogio di Valpolicella, Dolcè e Negrar. L'acqua irrigua viene tratta dall'Adige in località Ponton ed è immessa nel comprensorio mediante successivi sollevamenti, dei quali il primo e più importante è l'alzaia di circa 17 metri; ve ne sono poi altri quattro che portano il sollevamento a m. 64. La quantità d'acqua di cui dispone il Consorzio è di 3,2 mc/sec.; col compimento dei lavori del «Canale 4 settembre», la portata giungerà a 4,2 mc/sec.

Più a sud trovatisi il piccolo Consorzio di Caovilla, che serve terreni per natura e disposizione, simili ai precedenti. L'acqua, derivata dall'Adige presso Parona di Valpolicella e sollevata da tre successivi impianti per una prevalenza complessiva di m. 20,50, viene poi distribuita a circa 220 ettari.

Ad est del precedente è situato il Consorzio del rio Lori di Avesa, piccolo corso d'acqua utilizzato fin da tempi molto lontani per l'irrigazione di circa 60 ettari di terreno prossimi a Verona e coltivati ad ortaglie. Ad est di Verona vengono utilizzate per usi irrigui, su di una piccola estensione (circa 50 ettari), le acque del fiumicello Montorio e, più a valle, quelle del fiume Nibbio e della Fossa Campalto, su circa 2.000 ettari; quelle del Tramigna dell'Alpone, del Collettore Zerpano e di altri corsi d'acqua, per circa altri 2.000 ettari. Nella parte più meridionale del bacino di sinistra dell'Adige trovatisi infine un vasto territorio, di 13.730 ettari, denominato Minerbe-Boschi-Terrazzo, del quale sono irrigati circa 2.000 ettari.

L'irrigazione di tutte queste zone ad est e a sud di Verona, ha tuttora bisogno di una radicale sistemazione: tra i progetti compiuti al riguardo merita di essere ricordato quello presentato dal Consorzio della Bonifica Zerpano, per l'irrigazione di un vasto comprensorio di quasi 20.000 ettari, situato fra la Padana superiore, il torrente Guà, una linea passante per i comuni di Pressana, Minerbe e Bonavigo, e l'Adige nel tratto Verona-Bonavigo.

III-IV. - BACINI DELLA FOSSA FRATTA E DEL FIUME GUÀ. In detti bacini l'irrigazione è portata a circa 1600 ettari situati nei comuni di Zimella, Veronella, Cologna Veneta e Pressana. Le opere irrigue da compiersi, specie nella parte settentrionale di questi due bacini, rientrano nel programma d'attività del Consorzio irriguo connesso alla Bonifica Zerpano; nella parte inferiore si richiedono principalmente opere di bonifica.

V-VI. - BACINI DEL TARTARO E DELLA FOSSA MAESTRA. Il bacino del Tartaro è principalmente di scolo; l'irrigazione vi è praticata su circa 1.400 ettari, coltivati a risaia e a prato; nel bacino della Fossa Maestra l'irrigazione è estesa a poco più di 2.500 ettari.

Kober per i terreni che contengono fino al 60-65% di carbonato di calcio; Chasselas x Berlandieri 41 B per i terreni a maggior contenuto di calcare, magri e asciutti; Rupestris du Lot per le terre a scarso contenuto di calcare (25-30%), asciutti, ciottolosi, magri; Riparia x Rupestris 101<sup>4</sup> per i terreni poco calcarei, freschi e profondi. I vitigni più diffusi sono: per uve da tavola, Regina, Italia, Biscane, Delizia di Vaprio, Chasselas dorato, ecc.; per uve da vino, Corvina, Molinara, Negrara, Rondinella, Rossignola, Garganega, Trebbiano, ecc.

**Conclusioni.** — Le rilevazioni del nuovo Catasto agrario, nel cui risultato si può ritenere rappresentato con sufficiente attendibilità lo stato di fatto, hanno posto in piena evidenza i caratteri di notevole intensività cui è stata portata, specialmente nelle regioni di collina e di pianura, l'agricoltura della Provincia. Le alte produzioni unitarie delle coltivazioni, il tipo stesso delle combinazioni colturali, collocano il Veronese tra le provincie ad economia agraria molto progredita.

Tra le maggiormente efficaci determinanti delle più recenti affermazioni di progresso vanno ricordate:

il notevole sviluppo delle opere irrigue, di bonifica e di sistemazione dei terreni (1);

Nella Provincia, come già si è accennato in più punti, vengono anche abbondantemente utilizzate, per usi irrigui, le acque sotterranee: nel 1931 venivano estratti, in complesso, circa 6 mc/sec. d'acqua per l'irrigazione di 4400 ettari; attualmente detta superficie è stata portata a circa 6.500 ettari. Questi piccoli impianti sono abbastanza diffusi ovunque e particolarmente nelle zone a sud e ad est di Verona e nei territori di Pastrengo e Castelnuovo di Verona; essi debbono peraltro ritenersi come semplici opere integrative e non come mezzo risolutivo del problema irriguo delle zone in cui ricadono.

Poco è stato fatto, nei riguardi delle opere irrigue, durante l'anno 1932. Lo stato delle irrigazioni della Provincia alla fine di detto anno risultava quale è indicato nel prospetto riassuntivo seguente.

Table with columns: COMPENSORIO D'IRRIGAZIONE, Quantità d'acqua di cui dispone il comprensorio (m<sup>3</sup>), Superficie del comprensorio (ha.), Principali coltivazioni praticate nel comprensorio, Comuni che fanno parte del comprensorio. Rows include Prevaldesca, Roverbella e Uniti, Acque investite di Caprino, Agro veronese, Bussolengo, Alto Castelnuovo, Lago di Garda, San Massimo Bussolengo, Alto Valèggio, Prati di Pralbanò, Foron-Turchetti, Bocche di Sòrio, Ca, degli Oppli, Sinistra d'Adige, Caovilla, Rio Lori di Avesa, Fiumicello Montorio, Fiume Fibbio e Fosso Campalto, Piccoli impianti privati di sollevamento, Altre utilizzazioni di acque superficiali.

Le opere di bonifica si estendono per la gran parte nel territorio a sud della linea ferroviaria Venezia-Milano. In destra del Mincio trovatisi il comprensorio più occidentale della Provincia, quello della Bonifica del Laghetto di Frassine, in comune di Peschiera.

Detta bonifica, classificata tra le bonifiche idrauliche di prima categoria (Vedi: ISTITUTO CENTRALE DI STATISTICA: Censimento delle bonifiche idrauliche di 1<sup>a</sup> categoria - Roma, Istituto Poligrafico dello Stato, 1934-XII), fu iniziata, in concessione ad un Consorzio, fin dal 1924; il suo comprensorio, di ha. 34, era stato interamente bonificato al 19 marzo 1930, mediante scarico delle acque nel Lago di Garda. Il progetto generale, del giugno 1922, prevedeva una spesa di 308.000 lire, interamente liquidata al 31 marzo 1930.

Procedendo da ovest ad est, nel territorio in destra dell'Adige, si trova anzitutto il Consorzio dell'Alto Tartaro-Tione ed Influssi, le cui funzioni, oltre a quelle irrigue cui si è già accennato, sono prevalentemente di bonifica. Il Consorzio interessa le provincie di Verona e di Mantova; il suo comprensorio, di 28.370 ettari, è stato recentemente ampliato di 2.800 ettari, situati nei comuni di Villafranca Veronese, Castel d'Ario e Villimperia. La zona meridionale, di circa 3.100 ettari, fa parte anche del Consorzio delle Grandi Valli Veronesi, il quale comprende anche il comprensorio del Basso Tartaro, esteso su di una superficie di 1.645 ettari, situati presso il fiume omonimo nel tratto Casino Bordini-Bastione di S. Michele. I comuni della Provincia compresi nel comprensorio dell'Alto Tartaro-Tione sono: Nogara, Nogarole Rocca, Povegliano Veronese, Salizzole, Sorgà, Trevenzuolo, Vigasio, Buttapietra, Casaleone, Castel d'Azzano, Erbè, Gazzo Veronese, Isola della Scala e Mozzecane; quelli compresi nel comprensorio del Basso Tartaro sono: Gazzo Veronese e Casaleone.

Più ad est, verso il centro del territorio in destra dell'Adige, si trova il Consorzio Valli del Menago e più oltre, verso l'Adige, il Consorzio Nicheola. Questi due consorzi interessano, rispettivamente, superfici di 737 e 3.273 ettari, e provvedono alla sistemazione di canali secondari che convogliano le acque di scolo dei terreni nei fiumi Menago e Nicheola, che a loro volta si versano nella Fossa Maestra e nel Tartaro. I comuni interessati dai detti consorzi sono: Verona, Buttapietra, Oppeano, Isola della Scala, Bovolone, Cerea, Ronco all'Adige, Isola Rizza, Roverchiaro, San Pietro di Morbio, Angiari, Legnago.

A nord del Nicheola, trovatisi l'importante comprensorio del Consorzio Valli Ronco-Tomba ed Uniti, che si estende a 8.650 ettari di terreno. Il Consorzio si propone di regolare lo scolo delle acque nei territori di Zevio, Pabb, Isola Rizza, Ronco all'Adige e Roverchiaro, oltreché di provvedere all'irrigazione di alcuni tratti del comprensorio.

Le acque di scolo defluiscono nel Bussè di Sopra e nel Condottone, i quali, a nord di Roverchiaro, si uniscono per formare il Naviglio Bussè Nuovo che, mediante un ponte-canale, attraversa la Fossa Maestra e si versa nel Tartaro. I comuni compresi nel perimetro della bonifica sono quelli di Zevio, Oppeano, Isola Rizza, Ronco all'Adige e Roverchiaro.

Nella parte più meridionale della Provincia si trovano poi numerosi consorzi di scolo: lo Scolo Ro, il Dugalon, il Fossel del Morio, lo Scardovara Superiore, lo Scardovara Inferiore, lo Scabi, e lo Scolo Castagnaro, i quali hanno i loro comprensori più o meno incorporati in quello del Consorzio delle Grandi Valli Veronesi ed Ostigliesi. Questo ha un comprensorio complessivo di quasi 30.000 ettari, dei quali circa 20.000 nel Veronese. Fin dal 1873, con la costruzione della Fossa Maestra, si poterono convogliare in essa, per deflusso naturale, le acque delle valli più basse, che non potevano scolare nel Tartaro; ma in seguito, a causa di un nuovo abbassamento di livello di molti terreni, la detta opera non poté più servire da collettore naturale di tutto il bacino e si dovette ricorrere allo smaltimento delle acque mediante impianti idrovori: al 1931 questi impianti erano una quarantina.

(continua)

L'adozione di avvicendamenti con più largo posto alle leguminose foraggere (1); il sempre più intenso consumo di concimi chimici (2); il più ampio ricorso alle macchine agricole (motosi, seminatrici, ecc.) capaci di una più razionale lavorazione del terreno e di

una più appropriata esecuzione di alcune operazioni (3); l'introduzione e il largo impiego di sementi elette (4); la più efficace lotta contro le malattie delle piante (5); la migliore utilizzazione industriale di alcuni prodotti (6);

(segue nota) Questo comprensorio, come altri di quelli precedentemente indicati, risentirà notevoli benefici dall'attuazione del programma d'attività del Consorzio Interprovinciale del Tirolo-Canal Bianco-Po di Levante, costituito nel 1930 in base alla legge sulle bonifiche delle paludi e dei terreni paludosi (T. U. 30 dicembre 1923; n. 3250), che dovrebbe abbracciare una superficie complessiva di circa 275.000 ettari, distribuiti nelle provincie di Verona, Mantova, Rovigo e Venezia, comprendendo 47 consorzi irrigui o di bonifica e due associazioni di privati proprietari di terreni che sciolgono nel bacino.

(\*) L'impiego delle macchine agricole ha avuto un crescente continuo, specialmente dopo la promulgazione della « Battaglia del grano ». Secondo dati provvisori, ma attendibili, del Consiglio Provinciale dell'Economia corporativa, le seminatrici da grano, che erano 1400 nel 1924, salirono a 2002 nel 1928, a 2600 nel 1930, a 2700 nel 1931. Sarebbero, inoltre, al servizio dell'agricoltura, 2500 falciatrici, 25.000 aratri, 16.000 erpici, 3.500 rulli, 1.000 estrattori, senza contare le altre macchine, quali gli spandiconcime, i coltinatori, i sarchiatori e le zappe meccaniche, le mietitrici, le mietitrici-legatrici, i voltasteno e spandifieno, gli svecciatori, i decusatori, le sbratrici, i trinciaforaggio, i trinciatuberi, ecc., di cui l'azienda agricola veronese si serve in larga misura. Secondo dati risultanti alla S. U. M. A., il numero dei trattori funzionanti nella Provincia sarebbe stato di 145 nel 1924, di 375 nel 1925, di 591 nel 1926, di 620 nel 1927, di 700 nel 1928 e di 747 nel 1929.

Table with columns: ESERCIZIO FINANZIARIO, SISTEMAZIONI (Scavi, Opere in muratura, Graticolate e palizzate), Rimboschimenti, Semine a dimora, Spesa totale. Rows for years 1925-26 to 1933-34.

Table with columns: ANNO, TREBBIATRICI, TRATTRICI, MOTORI VARI. Rows for years 1930 to 1934.

È inoltre da ricordare l'imminente formazione di una nuova grande foresta demaniale sul monte Baldo, che, secondo i dati forniti dall'Ispettorato Provinciale dell'Azienda Forestale Demaniale, verrà ad avere una superficie di 2.963 ettari.

Ingente è pure il consumo di petrolio agricolo: 2.952 q. nel 1924, 22.221 nel 1926, 26.500 nel 1928, 29.829 nel 1930, 25.447 nel 1932.

I miglioramenti dei pascoli montani sono andati, nel complesso, intensificandosi nel dopoguerra, fino al 1929; dopo una notevole flessione negli anni 1930 e 1931, le dette opere hanno segnato una nuova forte ripresa negli anni 1932 e 1933. In base alle domande dirette ad ottenere la concessione dei benefici di cui al R. decreto 30 dicembre 1923, n. 3267, approvate dalla Sezione agricolo-forestale del Consiglio Provinciale dell'Economia Corporativa di Verona, è stato predisposto il prospetto riportato più sotto, relativo al periodo 1920-34. I lavori eseguiti sono stati suddivisi in tre categorie: nella categoria A sono compresi i miglioramenti culturali in genere (seminazione di foraggi e concimazione chimica di carattere straordinario); nella categoria B, le estirpazioni di cespugli, gli spleramenti, le irrigazioni e prosciugamenti di acquitrini, le costruzioni di abbeveratoi e condotte di acque piovane e sorgive, le sistemazioni della viabilità, le costruzioni chiudenti la ripartizione dei pascoli in sezioni, le sistemazioni ed il consolidamento dei terreni; nella categoria C, le costruzioni di cascinali per il personale e per la confezione e conservazione dei prodotti, di fienili, di stalle e di tettoie.

La quantità di mezzi meccanici testimonia l'elevato progresso raggiunto dall'agricoltura veronese. Oltre alla migliorata tecnica culturale, concorre assai all'aumento della produzione dei cereali in genere e del frumento, del granturco e del riso in particolare, l'introduzione e l'uso sempre più esteso delle sementi elette. Negli anni precedenti alla « Battaglia del grano », i frumenti di razze elette erano pochissimo adottati; da allora l'impiego di essi ebbe un incremento notevolissimo e progressivamente crescente nell'ultimo decennio.

Secondo rilevazioni compiute dall'Istituto Centrale di Statistica, le razze elette sarebbero state rappresentate sul 94,6 % della superficie nel 1933 e sul 95,1 % nel 1934; nei due anni in esame le razze precoci avrebbero rappresentato, rispettivamente, il 79% e l'80 % del totale e le razze di media epoca il 21 % ed il 20 %.

Negli stessi anni le diverse razze di frumento sarebbero state percentualmente così rappresentate nel complesso della coltivazione:

Table showing percentages of wheat varieties in 1933 and 1934. Includes Mentana, Bologna e razze derivate, Villa Giori, Damiano Chiesa, Ardito, Gentil Rosso e razze derivate, Altre.

Table with columns: ANNO, IMPORTO DEI LAVORI (Categ. A, B, C, Totale), PREMIO DEL MINISTERO DELL'AGRICOLTURA E DELLE FORESTE (Categ. A, B, C, Totale). Rows for years 1920 to 1934.

(\*) La lotta contro i parassiti delle piante coltivate ha una particolare importanza nella Provincia per il notevole sviluppo della psichicoltura e della viticoltura. Essa è diretta dal R. Osservatorio fitopatologico. Ad una lotta intelligente ed assidua è dovuta la vittoria contro l'« exoascus » del pesce. La viticoltura, il cui prodotto, per molte zone, specialmente della regione di collina, rappresenta la principale risorsa dell'azienda agricola, soffre danni ingentissimi per l'infezione fillosserica. La ricostituzione dei vigneti con porta-innesti americani resistenti alla fillossera è, oggi, pressoché ultimata.

Particolare cenno merita la « Malga modello » istituita sull'Alpe Salbe dal Consiglio Provinciale dell'Economia di Verona, e nella quale, mediante razionali concimazioni, lavori di spleramento e di estirpazione di erbe e cespugli dannosi, semina di ottime foraggere, si sono ottenuti risultati veramente notevoli. Essa ha iniziato il suo funzionamento nel 1930 ed, oltre che per la monticazione dei vitelli particolarmente atti alla riproduzione, serve pure come campo sperimentale per il miglioramento razionale del pascolo montano; al 1931 il suo carico, in piena efficienza, era di circa 80 capi bovini. Essa è dotata di apposita cisterna divisa in tre scompartimenti indipendenti, della capacità di 2.000 ettolitri; anche nelle stagioni meno piovose può essere interamente riempita. Una vecchia pozza è stata trasformata in razionale abbeveratoio; oltre ai locali di abitazione e di lavorazione del latte, vi sono due ampie stalle, capaci ciascuna di una ventina di capi adulti, al disopra delle quali trovano il fienile; vi è anche una stalla d'isolamento, capace di 16 capi bovini. La concimazione è costruita secondo le norme vigenti in materia; più in alto, sul monte, vi è un comodo riparo per il bestiame, in caso di cattivo tempo. Nella malga è stato anche istituito il pollaio sperimentale, nel quale, nel 1931, furono allevati circa 150 galli di razza pura.

(\*) La coltivazione delle piante industriali, nonostante le alterne vicende dei mercati dei prodotti, riveste nella Provincia una ragguardevole importanza. Limitata, al principio del secolo, alla barbabietola da zucchero, alla canapa e al ricino, comprese poi il tabacco, il pomodoro e la patata da feccola. Trascurata negli ultimi anni la coltivazione della canapa, in conseguenza del crollo dei prezzi, e contenuta in limiti relativamente modesti la coltivazione del ricino, della patata da feccola e del pomodoro, le maggiori cure degli agricoltori sono state rivolte alla barbabietola da zucchero ed al tabacco.

La barbabietola da zucchero è coltivata da lungo tempo nel Veronese. Lo zuccherificio di Legnago funziona dal 1897; a pochi anni di distanza sono sorti quelli di Cologna Veneta e di San Bonifacio e, recentemente, quello di Sanguinetto. La produzione bieticola è in parte lavorata anche nel Mantovano e nel Padovano. La superficie coltivata a barbabietola da zucchero occupa il primo posto fra le coltivazioni industriali; il prodotto è particolarmente apprezzato dall'industria per l'alto tenore zuccherino e per la finezza dei succhi.

La coltivazione del tabacco (tipo Kentucky) tiene invece il primo posto, tra le piante industriali, per il valore della produzione. Fu iniziata nel 1919, e da allora ha assunto una estensione sempre maggiore, tanto da raggiungere e superare di parecchio, nell'ultimo sessennio, la superficie di 3.000 ettari. Come conseguenza diretta della più estesa ed intensa tabacchicoltura sono sorti, in Provincia, numerosi i magazzini e gli essiccatoi per i tabacchi.

La coltivazione del ricino fu introdotta nella Provincia nel 1783, per iniziativa dei farmacisti Peccanoni e Bozza, allo scopo di ricavare dal seme il noto farmaco. Solo più tardi fu coltivato a scopo industriale. Si coltiva largamente e da moltissimi anni nel Basso Veronese; nelle altre zone se ne è iniziata la coltivazione solo da pochi anni. È preferita la varietà « Ricino sanguigno » e in modo particolare la sottovarietà a « seme rosso ». La resa in olio del seme, in perfetto stato di maturazione, essiccazione e conservazione, oscilla dal 42 al 47 %. Legnago è il mercato principale del seme di ricino. La preparazione dell'olio di ricino medicinale viene fatta da stabilimenti sorti nella zona di produzione del seme.

La coltivazione del riso, circoscritta in alcune plaghe del basso Veronese, ha goduto di notevoli perfezionamenti culturali, che hanno portato la produzione media a circa il doppio di quella realizzata anche in tempi relativamente recenti. Ha perduto parecchio in estensione. Questa coltivazione ha tradizioni secolari nel Veronese. Quale industria complementare della risicoltura merita di essere ricordata la pilatura, che viene esercitata da oltre 35 stabilimenti.

Le coltivazioni orto-frutticole occupano un posto assai importante nell'economia agraria della Provincia. Tra le produzioni ortensi che sono state intensificate negli ultimi anni e danno luogo ad un attivo commercio di esportazione, si devono ricordare quelle degli asparagi, dei fagiolini, delle fragole, dei broccoli, delle patate e delle insalate. Importanza maggiore spetta alla frutticoltura, specializzata nella produzione delle mele, delle pere, delle ciliege e in particolare modo delle pesche.

La produzione totale di pesche equivale, infatti, in peso, al triplo della produzione di tutti gli altri fruttiferi presi insieme.

La coltivazione del pesce, prima della guerra, era specialmente diffusa nei territori di Pescantina, Campagnola e Palazzina. Ma nel dopoguerra ha preso uno sviluppo enorme, grazie alla iniziativa di alcuni pionieri, i quali, armonizzando sapientemente i fattori sole e acqua, hanno saputo trasformare vaste plaghe, già quasi improduttive, in ubertosi peschieri, da cui si ricavano elevate e pregiate produzioni. Ora la psichicoltura è concentrata nei tre centri di Pescantina, Palazzina e Ca' di David, che ha sostituito Campagnola.

La psichicoltura veronese (scrive il Prof. E. DE ANGELIS), che nel complesso molto ha già realizzato, pur ancor molto dovendo realizzare, costituisce una affermazione magnifica, la quale sta, anche nel campo della vera e propria industria, come nel campo commerciale, attrezzandosi poderosamente e con le fabbriche di marmellate e con gli impianti di refrigerazione e con le complesse provvidenze che i Magazzini Generali di Verona stanno predisponendo, ponendosi in condizioni tali da offrire all'Italia un'organizzazione geniale ed esemplare per la esportazione orto-frutticola.

Le varietà di pesce più estesamente coltivate nel Veronese sono le seguenti: Fior di Maggio, Amadè, Trionfo, Maddalena, Lorenzino, Rossetton, Fogado, Casotto, Spiga, Moscatello, Settembrino o Monache, Gialla tardiva, Vincitore. Secondo primario. Altre varietà sono state introdotte (oltre alle recenti americane) come il tardivo Fontana, il Principe di Piemonte, il Presidente.

La coltivazione del melo assume una certa importanza nei comuni di Ronco all'Adige, Belfiore e Zevio. I vecchi impianti sono essenzialmente costituiti con varietà Decio e Durello; nel dopo guerra si sono diffuse, nella bassa Provincia, la Rosa Mantovana e, in collina, la Renetta del Canada, la Gravenstein, la Rome Beauty e la Mela Wagner.

Tra la varietà di ciliege si devono ricordare la Bonorina, l'Este e l'Anti Este, primaticcie; la Morra o Durona di Verona, la Durona di Modena e la Vesentina di media maturazione; la Marostegana e la Cogna, tardive. La viticoltura interessa particolarmente la regione collinare, pur non essendo esclusa dalle regioni di montagna e di pianura.

La produzione di uva è ora quella che si otteneva prima dell'infezione fillosserica. La stragrande maggioranza dei vitigni è per uva da vino; pochissima importanza ha la produzione di uva da tavola. Il Veronese è rinomato per alcuni vini tipici, veramente squisiti. Da una monografia sui vini tipici italiani del Prof. V. MONTANARI si tolgono le seguenti notizie: « Notissimi, tra i rossi, il Bardolino e il Valpolicella, e fra i bianchi, il Soave: nonché un singolare tipo di vino da dessert: il Recioto. »

Il Bardolino, vino di fama indiscussa, è ottimo da pasto, di un bel colore rosso rubino chiaro, leggero di corpo, di media alcolicità, ad un profumo delicato unisce un sapore molto piacevole, asciutto, pieno di vivacità e di brio. Se ne producono annualmente circa 48.000 ettolitri.

Di Valpolicella si hanno due tipi: quello fine da pasto e quello superiore. Tanto il primo che il secondo sono caratterizzati da un colore rosso rubino piuttosto acceso, profumo delicato, che nel tipo superiore, invecchiato, diventa delizioso; sapore morbido e vellutato come una carezza, un po' amabile nel tipo fine da pasto, asciutto in quello superiore, gusto ottimo che dà grande soddisfazione al palato, stoffa di grande classe. Il tipo superiore invecchiato è un magnifico vino da arrosto. La produzione annuale media di questo vino si aggira intorno ai 66.000 ettolitri.

Il Soave, classico vino bianco da pesce, ha un colore paglierino chiaro, talora tendente al verdolino, un profumo molto delicato, finissimo, con sapore asciutto giustamente acido, leggero di corpo, ma armonico, con un gusto squisito che non si dimentica. Di questo ottimo vino si producono circa 80.000 ettolitri all'anno.

Il generoso Recioto è normalmente dotato di leggera spuma; ha un bel colore granato scuro, profumo delizioso, sapore dolcemente gradevole, vellutato, robusto, armonioso, pieno, inimitabile. La sua produzione è purtroppo limitata, raggiungendo appena 4.000 ettolitri all'anno. Altri vini tipici del Veronese, che si stanno ora ben delimitando e disciplinando, sono i vini (bianchi e rossi) di Custoza, prodotti nei terreni more-

Table with columns: CONCIMI, 1929, 1930, 1931, 1932, 1933, 1934. Rows for Fosfatici (Perfosfati, Fosfati macinati, Soorie Thomas), Azotati (Solfato ammonico, Calcioocianamide, Nitrato ammonico diluito, Solfonitrato ammonico, Nitrato di calcio, Nitrato di soda), Potassici (Sali potassici, Solfato potassico, Leucite), Fosfato biammonico, and Unità fertilizzanti.

(continua)



il maggiore sviluppo e la più organica organizzazione del credito agrario (1).

Ulteriori constatazioni e considerazioni potranno essere fatte dagli studiosi sull'esame delle rilevazioni del Catasto agrario della

Provincia. I numerosi dati analitici contenuti nelle diverse tavole di questo fascicolo forniscono infatti una ricca messe di notizie e documentazioni, che si prestano a molteplici interessanti elaborazioni.

(segue nota)

nicci della zona che prende il nome da una storica battaglia del nostro Risorgimento, quelli rossi della *Valpantena*, che gareggiano con quelli della limitrofa *Valpolicella* per complesso di buone caratteristiche, e infine quelli (sempre rossi) delle altre valli parallele alle precedenti: di *Squaranto*, di *Mazzane* e di *Ilasi*. La produzione media di questi vari tipi può calcolarsi in ettolitri 9.000.

La vinificazione delle uve è in grande parte eseguita dagli stessi viticoltori, che spesso dillettano dell'attrezzatura necessaria.

L'*olivicoltura* è esercitata in 43 Comuni della Provincia e principalmente sui colli che circondano il Benaco. Qui l'olivo si incontra allo stato selvatico sino ai 600 metri d'altitudine sul mare. La spremitura delle olive, che in passato lasciava molto a desiderare, perchè fatta con metodi e mezzi antiquati, ha progredito molto negli ultimi anni, essendo sorti numerosi oleifici, di modesta portata, ma quasi tutti provvisti di macchinario moderno. La zona più importante per l'industria degli olii è la riviera benacense, i cui prodotti godono ottimo nome fin dai tempi più lontani: seguono, a notevole distanza, la *Valpantena* e la *Valpolicella*. La produzione di olio oscilla dai 3.000 ai 3.500 quintali annui, quasi completamente assorbiti dal consumo locale.

Il *patrimonio zootecnico* della Provincia è stato notevolmente irrobustito nell'ultimo quindicennio, soprattutto negli effettivi bovini e suini. Attualmente si tende a migliorarne anche la consistenza qualitativa, specie del bestiame bovino, attraverso la scelta dei tori, l'introduzione di riproduttori di alta classe, la istituzione dei nuclei di allevamento e lo sviluppo, in genere, del programma zootecnico formulato dalle Autorità competenti.

Le razze predominanti sono: l'*Alpina grigia* e la *Bruna alpina*, nella regione collinare e montana, originarie dalla conca di Merano e dalla Val Uiten; la *Pugliese* nella parte meridionale e bassa della Provincia.

Nel bestiame bovino da latte sono pure rappresentate le razze *Burlina*, dal caratteristico pelame chiazato di nero, e la *Bruna svizzera*. Il bestiame da lavoro, gradualmente sostituito dal motore meccanico, va scomparendo per cedere il posto ad animali da latte oppure da carne e latte.

Il latte non destinato al consumo diretto e all'allevamento dei vitelli, viene trasformato in burro e formaggio: la produzione annuale non è molto elevata: circa 2.500 quintali di burro ed 8.500 quintali di formaggio. L'industria è esercitata, con metodi in gran parte arretrati, in circa 270 caseifici, dei quali 135 sociali. Soltanto da qualche anno si va sostituendo il macchinario di alcuni caseifici.

L'allevamento degli animali da cortile è assai diffuso in tutto il Veronese e particolarmente nelle regioni di pianura.

Le razze allevate non differiscono molto da quelle (del resto assai pregiate) che si trovano nelle altre provincie del Veneto. Negli allevamenti, a tipo prevalentemente familiare, stanno in primo luogo i polli, seguono, a notevole distanza i tacchini, le anitre, le oche e le galline Faraone. Diffuso è anche l'allevamento dei colombi e dei conigli.

La grande superficie occupata dalle acque (183 km.² del Lago di Garda appartengono alla provincia di Verona) favorisce la *piscicoltura* e l'industria della pesca. Nel lago di Garda vivono molte specie di pesci; fra le più pregiate si notano le *tröte maggiori* a carne gialla, le *tröte minori* a carne bianca, l'*alosa*, l'*alborella*, il *carpione*, il *luccio*, l'*anguilla*, la *tinca*, il *barbio*, lo *spinarello*, la *scardova*, il *cavedano*, lo *scazone*. Altre ve ne sono di nessuna importanza economica. Ed altre pregevoli sono recentemente comparse, per semina o per diffusione spontanea, come il *persico*, il *coregone*, la *savotta*, la *bottatrice*, il *persico-tröta* e il *persico-sole*.

Meno ricco di pesci è l'Adige; tuttavia le sue acque ne forniscono di ottimi, come l'*emolo*, la *tröta* (meno saporita di quella del Garda), il *luccio*, la *tinca*, il *barbio*, il *carpione*, il *passero fluviale*, il *copece* e la *porcellotta* e non di rado anche lo *storione*. Anche nelle altre acque, correnti o stagnanti, si trovano buone qualità di pesci.

Il ripopolamento delle acque è curato in modo particolare dal «Consorzio obbligatorio per la tutela della pesca nei laghi di Garda e di Idro». Si seminano nel Garda milioni di avannotti forniti dalla R. Stazione di piscicoltura di Brescia e dagli incubatori di Peschiera e di Cassone (Malcesine).

Al ripopolamento intensivo delle acque del Garda contrastano alcuni lamentati inconvenienti circa i metodi di pesca, ai quali gradualmente si pone riparo con l'applicazione delle disposizioni del nuovo regolamento sulla pesca nel lago di Garda.

La *bachicoltura* ha sempre avuto una importanza notevole nella Provincia, non solo per la quantità, ma anche per la qualità dei bozzoli prodotti. Questa industria, affidata quasi esclusivamente alle famiglie dei piccoli proprietari, dei mezzadri e dei salariati, ha subito, specialmente nell'ultimo decennio, sotto l'influenza della caduta del prezzo della seta e dei bozzoli, continue contrazioni. La maggiore produzione e la produzione più apprezzata si ottengono nella zona collinare e pedemontana, dove la coltivazione del gelso è molto curata. Nel basso Veronese l'allevamento del baco da seta è limitato a quelle zone nelle quali il gelso trova tuttora un ambiente adatto al suo sviluppo; ma ivi la produzione di bozzoli è molto ridotta quantitativamente ed è anche inferiore qualitativamente.

I bozzoli prodotti appartengono in prevalenza all'*incrocio cinese o bigiallo dorato*, apprezzatissimo dagli industriali della seta.

Lo sviluppo degli allevamenti nel novennio 1928-'34 è stato quale è indicato nel prospetto seguente:

ANNO	ONCE ALLEVATE	BOZZOLI PRODOTTI	MEDIA PER ONCIA
	gt. 30 n.		
1	2	3	4
1928	53.000	2.499.940	47,17
1927	48.392	2.433.348	50,28
1926	50.800	2.800.000	55,12
1925	49.700	2.597.000	52,25
1924	43.000	2.202.200	51,21
1923	26.719	1.068.880	40,00
1922	25.078	1.460.348	58,23
1921	20.586	1.221.373	59,33
1920	17.774	1.067.031	60,03

L'allevamento fu praticato da 24.500 famiglie nel 1921, da 23.065 nel 1922, da 19.214 nel 1923 e da 18.478 nel 1924. L'indagine compiuta per gli anni 1922-'33 (Cfr. ISTITUTO CENTRALE DI STATISTICA: *Indagine sulla bachicoltura*, Roma, Istituto Poligrafico dello Stato, 1935-XIV) ha mostrato la grande prevalenza del piccolo allevatore, come risulta dallo specchio seguente:

ANNO	FAMIGLIE CHE HANNO ALLEVATO SEME BACI:						
	sino a 1/2 oncia	da 1/2 a 1 oncia	da 1 a 2 once	da 2 a 3 once	da 3 a 5 once	da 5 a 10 once	da 10 a 20 once
	2	3	4	5	6	7	8
1922	9.786	6.529	4.829	1.326	542	69	4
%	42,3	28,3	20,9	5,8	2,4	0,3	..
1923	7.932	5.769	4.105	967	377	58	6
%	41,3	30,0	21,4	5,0	2,0	0,3	..

Molto diffusi gli essiccatoi per bozzoli. L'industria della seta si limita, da parecchi anni, alla sola tratura, eseguita da 23 filande (nel 1914 erano solamente 13), con oltre 1.600 bacinelle. Nel periodo più grave della crisi serica parecchie filande sono rimaste inattive.

(2) La grande importanza che, nell'economia della Provincia, riveste l'agricoltura ed i notevoli progressi da essa recentemente conseguiti, hanno fatto orientare sempre più, in questi ultimi anni, l'attività degli istituti di credito verso questo ramo della produzione.

Con il 1° novembre 1929, infatti, la Cassa di Risparmio di Verona-Vicenza ha iniziato il funzionamento in Provincia quale organo compartimentale della Sezione di Credito agrario dell'Istituto Federale delle Casse di Risparmio delle Venetie, e, con decreto del 27 novembre dello stesso anno, la Banca Mutua Popolare di Verona veniva autorizzata dal Ministero dell'Agricoltura e Foreste all'esercizio diretto del credito agrario. La Cassa di Risparmio di Verona-Vicenza ha peraltro una preponderanza assoluta sugli altri istituti di credito.

Nel prospetto seguente si riportano alcuni dati, relativi al periodo 1930-'34, sull'attività svolta dai suddetti due istituti e dalla Banca Cattolica Veronese.

ANNO	CREDITI DI ESERCIZIO E CONDIZIONE		CREDITI STAGIONALI		CREDITI DI MIGLIORAMENTO		TOTALE	
	Num.	Importo L.	Num.	Importo L.	Num.	Importo L.	Num.	Importo L.
1	2	3	4	5	6	7	8	9
1930	479	13.880.427	449	15.003.933	156	3.880.980	1.084	33.714.340
1931	3.163	12.336.779	3.032	18.341.344	146	4.056.618	6.341	34.734.741
1932	5.381	8.180.531	6.494	32.306.443	55	786.186	11.930	41.233.160
1933	6.933	13.729.225	7.154	29.222.500	30	464.465	14.117	43.416.190
1934	5.187	11.149.894	4.726	22.748.639	22	312.700	9.935	34.211.233

# AVVERTENZE ALLE TAVOLE (1)

(Sono contrassegnate con asterisco (\*) quei titoli e quelle voci di paragrafo delle presenti "Avvertenze", che figurano, pure contrassegnate con asterisco, nelle tavole).

**NOTA.** — Nelle tavole II e III del presente fascicolo, e di quelli che seguiranno (2), sono state introdotte alcune modificazioni allo scopo di pubblicare in forma più particolareggiata i dati riguardanti la popolazione agricola, le aziende agricole, le coltivazioni intercalari e le piante legnose.

Per quanto riguarda queste ultime si danno, ora (quadro IV), tutte le forme e relative combinazioni secondo le quali le piante legnose possono essere allevate, distinguendo la coltura legnosa specializzata, in pura e in mista, con l'indicazione, per quest'ultima, delle specie prevalenti e di quelle secondarie, ed offrendo altresì, dati analitici relativamente alla coltura promiscua di piante erbacee e legnose ed alle piante nelle tere e sparse nelle diverse qualità di coltura.

La presentazione dei dati è fatta in modo che, tanto nel quadro IV come nel V, risultano chiaramente distinte, della superficie con coltivazioni legnose, la superficie integrale e la superficie ripetuta.

Nelle tavole sono state omesse tutte le cifre percentuali. Sono però stati aggiunti, nei prospetti riepilogativi con cifre percentuali, nei « Cenni illustrativi » che precedono le tavole stesse.

**1. Circostrizioni.** — Nelle tavole che seguono vengono considerate tanto la circostrizione amministrativa (Comune e Provincia) quanto quella agraria (Zona agraria e Regione agraria).

La circostrizione amministrativa è riferita al 21 aprile 1931-IX, data del VII Censimento generale della Popolazione.

Le « Zone agrarie » sono costituite da un raggruppamento di Comuni di una stessa Provincia aventi analoghe condizioni naturali ed agrarie. (Eccezionalmente vi sono Zone agrarie formate da un solo Comune) (3).

Le « Regioni agrarie » sono tre: Regione di montagna, Regione di collina e Regione di pianura, e risultano da un raggruppamento di Zone agrarie aventi caratteri affini ed attribuibili all'una o all'altra Regione in base a criteri sintetici di prevalenza. Pertanto il territorio di una Provincia può essere rappresentato da una sola Regione.

**2. Superficie territoriale.** — È l'area totale del territorio considerato (Comune, Zona agraria, Regione agraria, Provincia). Le superfici territoriali adottate sono quelle corrispondenti alla circostrizione amministrativa al 21 aprile 1931-IX (v. par. 1).

**3. Superficie produttiva (agraria e forestale).** — È la parte della superficie territoriale che dà una produzione agraria o forestale, sia pure minima, ed anche se spontanea e non utilizzata.

**4. Superficie improduttiva.** — È la parte della superficie territoriale che non dà produzione agraria o forestale. Comprende, perciò, le superfici occupate dalle acque, dai fabbricati (urbani o rustici e relative aree improduttive annesse), dalle strade, ferrovie e tramvie (ecceute le loro scarpate produttive) e dai terreni sterili per natura (quali le nude rocce, i ghiacciai, i nevai permanenti, i ghiaietti, gli arenili e le spiagge marine) o comunque improduttivi dal punto di vista agrario e forestale (quali le saline, gli stagni da pesca, le torbiere, le cave e le miniere) in quanto non danno alcun prodotto vegetale. La superficie improduttiva corrisponde, quindi, alla differenza tra la superficie territoriale e la superficie agraria e forestale.

**5. Qualità di coltura.** — La superficie produttiva (agraria e forestale) comprende le sottoindicate qualità di coltura:

1. Seminativi semplici
2. Seminativi con piante legnose
3. Prati permanenti semplici
4. Prati permanenti con piante legnose
5. Prati-pascoli permanenti semplici
6. Prati-pascoli permanenti con piante legnose
7. Pascoli permanenti semplici
8. Pascoli permanenti con piante legnose
9. Colture legnose specializzate
10. Boschi
11. Incolti produttivi semplici
12. Incolti produttivi con piante legnose
13. Incolti produttivi a prevalente produzione legnosa.

**6. Qualità di coltura semplici e qualità di coltura con piante legnose.** — Si hanno qualità di coltura semplici quando il terreno è del tutto privo di piante legnose (arboree o arbustive, agrarie o forestali), oppure quando queste vi si trovano in misura tale da coprire il terreno per meno del 5% della sua estensione. Se la percentuale raggiunge il 5, ma non eccede il 50, le qualità di coltura si considerano con piante legnose (fatta eccezione per la vite, dato il suo speciale portamento); oltre il 50% di copertura si hanno le seguenti qualità di coltura: colture legnose specializzate, boschi e incolti produttivi a prevalente produzione legnosa, a seconda dei casi indicati rispettivamente ai paragrafi 9, 10 e 11.

Va notato che il grado di copertura del terreno è determinato dalla superficie della proiezione della chioma sul terreno stesso (area d'insidenza) allorché le piante legnose hanno raggiunto la maturità (per le piante forestali quella del taglio consuetudinario). Qualora le piante non raggiungano contemporaneamente la maturità, il grado di copertura è riferito al momento in cui l'area coperta risulta massima.

**7. Seminativi.** — Sono considerati tali tutti i terreni lavorati e sottoposti ad avvicendamento di colture erbacee; sono, pertanto, seminativi i terreni adibiti alla coltivazione dei cereali, delle piante industriali, delle foraggere (prati artificiali, erbai), degli ortaggi, ecc.

Sono considerati seminativi anche quei terreni nei quali la successione di dette colture è interrotta da un periodo, di uno o più anni, durante il quale essi terreni sono tenuti a riposo od a pascolo. Se, però, tale periodo è superiore a 10 anni, si considera seminativo soltanto quella quota della superficie che corrisponde alle predette colture erbacee comprese nell'avvicendamento. (Così, ad esempio, in un avvicendamento in cui a due anni consecutivi di grano seguissero dodici anni di pascolo, verrebbe considerato quale seminativo il settimo della superficie).

Per il criterio distintivo fra seminativi « semplici » e seminativi « con piante legnose » vedasi il paragrafo 6.

**8. Prati permanenti, prati-pascoli permanenti, pascoli permanenti.** — Sono i terreni che permanentemente, od almeno per un periodo superiore ai dieci anni (v. par. 7), non vengono lavorati, e sono utilizzati esclusivamente, o quasi, per la produzione di foraggio.

Caratterizza il prato permanente il fatto che il foraggio viene raccolto esclusivamente mediante falciatura. Ove, invece, il foraggio venga utilizzato esclusivamente col mezzo del bestiame pascolante si ha il pascolo permanente. Quando, poi, la raccolta del foraggio si attui a mezzo di uno sfalcio primaverile, seguito dal pascolo del bestiame per il resto dell'anno, si ha il prato-pascolo permanente.

Anche le dette qualità di coltura si distinguono in « semplici » e « con piante legnose » secondo il criterio già indicato (v. par. 6).

**9. Colture legnose specializzate.** — Sono rappresentate dai terreni coltivati a piante legnose agrarie (arboree od arbustive) esclusivamente (in quanto il terreno non sia contemporaneamente coltivato a piante erbacee) o prevalentemente (in quanto l'area d'insidenza delle piante legnose sia superiore al 50% della superficie): oliveti, agrumeti, mandorleti, frutteti, gelseti, carrubeti e simili. Come si è detto (v. par. 6), per la vite si prescinde dalla considerazione della prevalenza dell'area d'insidenza: la coltivazione è considerata specializzata (vigneto) quando sia riconosciuta tale nel tipo di agricoltura locale.

**10. Boschi.** — Sono considerati boschi i terreni rivestiti di piante legnose forestali (arboree od arbustive) la cui area d'insidenza eccede il 50% (v. par. 6) e la cui produzione legnosa per unità di superficie non sia assolutamente minima, cioè appena apprezzabile.

Per quanto la produzione di legno sia accompagnata da produzione non legnosa, questa d'importanza economica magari superiore a quella, vengono considerati come boschi, malgrado il loro carattere più o meno agrario sotto altri aspetti, anche i castagneti da frutto, i sommaccheti ed i manneti.

Sono, altresì, qualificati boschi i nocciolieti e i noceti quando scopo prevalente della coltura sia la produzione del legno o, per il nocciuolo, anche della foglia.

Infine, sono considerati boschi anche i parchi, qualora la densità delle piante e la natura della produzione conferiscano loro i suindicati caratteri del bosco. I boschi colpiti da incendi o da altri gravi danni occasionali sono considerati ancora tali qualora non sia stata data una nuova destinazione al terreno.

Fanno parte della superficie boscata « le radure » dei boschi (piccoli appezzamenti disseminati nel bosco aventi soprassuolo molto rado), mentre ne sono esclusi i « vuoti » (appezzamenti privi di soprassuolo boschivo).

**11. Incolti produttivi.** — Sono i terreni quasi sterili che, pur non offrendo una produzione agraria o forestale nel senso comunemente inteso, danno tuttavia qualche prodotto spontaneo (erbaceo o legnoso), utilizzato o non, quantitativamente assai limitato rispetto all'unità di superficie. Tali sono i gerbidi, le cosiddette « rupi boscate », alcuni relitti fluviali o marittimi e non pochi terreni già « pascoli » che un continuo degradamento ha semisterilito, o già « boschi » che un progressivo deterioramento ha ridotto in misere condizioni di suolo e di soprassuolo, non capaci che di produzioni legnose unitarie pressoché insignificanti e mancanti di uno dei due caratteri che definiscono il bosco (area d'insidenza e produzione unitaria).

Sono incolti produttivi anche i terreni più superficiali, a roccia pressoché affiorante o saltuariamente emergente, in quanto non consentono se non una produzione assolutamente minima.

Anche per gli incolti produttivi la distinzione in « semplici » e « con piante legnose » è basata sul criterio indicato al paragrafo 6. È, però, da notare che a costituire l'area d'insidenza partecipano, per gli incolti produttivi, anche le piante suffruticose. Qualora l'area d'insidenza superi il 50% si ha l'incolto produttivo « a prevalente produzione legnosa ». (Vedi anche Catasto forestale, fascicoli pubblicati, par. 10 delle « Avvertenze alle tavole »).

## TAV. II-III

### QUADRO I.

**12. Giacitura.** — Si indica se il territorio giace prevalentemente in montagna, in collina, in pianura, o in posizioni intermedie. Tale indicazione deve essere considerata come approssimativa.

**13. Posizione geografica.** — La latitudine e la longitudine sono riferite al Centro principale (\*) del Comune, intendendo per tale quello ove ha sede la casa Comunale.

I dati di latitudine e longitudine sono espressi con l'approssimazione di 1'. La longitudine è misurata dal meridiano fondamentale di Roma (Monte Mario) ed è preceduta dal segno + se è orientale, dal segno - se occidentale.

**14. Altimetria.** — Per massima e minima, s'intendono le quote altimetriche massima e minima, sul livello del mare, fra quelle indicate nelle levate di campagna dell'Istituto Geografico Militare.

L'altimetria prevalente (\*) è generalmente valutata con apprezzamento a vista sulle levate di campagna dell'Istituto Geografico Militare. Talvolta si è calcolata planimetricamente sulle levate stesse, in base alle porzioni di territorio comprese fra le successive curve di livello.

La quota altimetrica del Centro principale (\*) è riferita alla soglia della Chiesa Madre o a quella della Casa Comunale.

**15. Popolazione.** — Si riportano i dati del Censimento al 21 aprile 1931-IX.

**Popolazione presente o di fatto.** — È costituita dalle persone che al momento del Censimento si trovavano presenti nel Comune, con dimora abituale, o soltanto temporanea.

**Popolazione censita nei centri.** — È quella che abita nei centri, e tali si intendono quei raggruppamenti di popolazione che vivono intorno ad un luogo di raccolta — chiesa, scuola, stazione ferroviaria o tramviaria o di servizi automobilistici, negozi — ove sogliono confluire gli abitanti dei luoghi vicini, per ragioni di culto, istruzioni, affari, ecc.

**Popolazione censita nelle case sparse.** — È quella che abita nelle case isolate in campagna. In generale è considerata popolazione sparsa anche quella che abita in piccoli raggruppamenti di case (casolari, fattorie, ecc.) privi di un luogo di raccolta, a meno che considerazioni speciali non permettano di ravvisare in questi luoghi dei centri nascenti o in via di formazione.

**Popolazione residente.** — È costituita dalle persone che hanno nel Comune la loro dimora abituale. Vi sono comprese le persone che alla data della rilevazione erano presenti nel Comune (con dimora abituale), e le persone che ne erano temporaneamente

(1) Per i casi speciali, o per ulteriori precisazioni di dettaglio, si rinvia il lettore alle seguenti pubblicazioni: ISTITUTO CENTRALE DI STATISTICA: *Aggiornamento del Catasto agrario e formazione del Catasto forestale* (Roma, 1928-VI); *Catasto agrario - Istruzioni aggiuntive per il suo aggiornamento*: circolare n. 66 del 5 maggio 1930-VIII (Roma, 1930-VIII); *Catasto agrario - Istruzioni aggiuntive per la sua formazione ex novo*: circolare n. 66 del 5 maggio 1930-VIII (Roma, 1930-VIII); *Catasto agrario - Esempio di aggiornamento* (Roma, 1930-VIII); *Catasto agrario - Esempio di rilevazione ex novo* (Roma, 1930-VIII). — MINISTERO DI AGRICOLTURA INDUSTRIA E COMMERCIO: *Catasto agrario - Vol. II: Introduzione* (Roma, 1915).

(2) Fascicoli N. 1, 2, 3, 4, 6, 7, 8, 10, 11, 12, 15, 17, 18, 19, 22, 26, 27, 28, 31, 42, 45, 58, 59, 60, 61, 62, 64, 65, 66, 67, 69, 70, 73, 78, 79, 80, 81, 82, 83, 85, 88, 89, 91, 92, oltre il fascicolo speciale di Asti.

(3) V. ISTITUTO CENTRALE DI STATISTICA - *Annali di Statistica - Serie VI, Vol. V: Le caratteristiche delle Zone agrarie del Regno* (Roma, 1929-VII); *Annali di Statistica - Serie VI, Vol. XXII: Revisione delle Zone agrarie secondo la circostrizione amministrativa dei Comuni in esse compresi al 21 aprile 1931-IX* (Roma, 1932-X).



assenti. La popolazione residente viene considerata come *popolazione legale* fino al censimento successivo.

**16. Popolazione agricola\*.** — Viene indicato il numero delle famiglie con a capo un agricola e il corrispondente numero di componenti. I dati suddetti sono distinti anche per singole posizioni del capo famiglia (conducente terreni propri; fittavolo; colono; giornaliero di campagna; altro addetto all'agricoltura). I dati sono desunti dal Censimento generale della popolazione al 21 aprile 1931-IX.

**17. Aziende agricole\*.** — Delle aziende agricole, sulla scorta dei risultati del Censimento al 19 marzo 1930-VIII, vien dato il numero e la ripartizione per classi di ampiezza (dieci classi) e combinatamente per sistema di conduzione: economia diretta, affitto, colonia, tipo misto.

Per comodità di calcolo i dati di superficie sono stati arrotondati all'ettaro. Pertanto potrà riscontrarsi qualche lieve differenza fra le superfici indicate nei riepiloghi per Zona, Regione e Provincia e la somma delle superfici parziali figuranti nelle tavole del Comune.

**18. Bestiame\*.** — Si riportano i dati definitivi del Censimento agricolo del 19 marzo 1930-VIII.

**QUADRO II.**

Per l'interpretazione di quanto è contenuto nel quadro II, vedansi le presenti avvertenze dal par. 2 al par. 11.

**QUADRO III.**

**19. Superficie integrante.** — Nella «coltura erbacea» si considera *integrante* la superficie di quelle coltivazioni che occupano in esclusività il terreno per tutto l'anno (es.: prato non di primo anno d'impianto) o per la maggior parte dell'anno (es.: frumento autunnale, cui segue, come seconda coltivazione nello stesso anno agrario, il riso di trapianto o il granturco cinquantino o l'erbaio autunno-vernino o altra coltivazione intercalare); e, nel caso di coltivazioni consociate, le superfici di quelle coltivazioni che sono considerate come più importanti (es.: granturco nella consociazione granturco e fagioli; grano nella consociazione con leguminosa foraggera per la formazione del prato, ecc.).

Nella «coltura legnosa», a frutto annuo, occorre distinguere i seguenti casi:

a) «coltura legnosa specializzata pura», costituita, cioè, da una sola specie (vite, olivo, ecc.): la relativa superficie si considera integrante;

b) «coltura legnosa specializzata mista», costituita da più specie consociate (es.: vigneto con piante di olivo e di fruttiferi): la superficie si considera *integrante* rispetto alla specie legnosa prevalente, che, nell'esempio ricordato, è la vite. E così in casi analoghi.

La somma delle superfici integranti corrisponde alla superficie agrario-forestale.

**20. Superficie ripetuta.** — Si considerano ripetute le superfici relative a quelle coltivazioni erbacee che, in caso di successione di più colture sullo stesso terreno e nello stesso anno, occupano il terreno stesso non per il periodo maggiore (es.: riso di trapianto; granturco cinquantino in successione, nel medesimo anno, al frumento autunnale) e a quelle che, in caso di coltivazioni erbacee consociate, non sono le più importanti (es.: fagioli nella consociazione con granturco).

Alle coltivazioni legnose si attribuisce la superficie ripetuta quando sono coltivate in promiscuità con le coltivazioni erbacee e la loro area d'insidenza non supera il 50 % della superficie. Nel caso ricordato all'avvertenza n. 10, di «coltura legnosa specializzata mista» (vigneto con olivi e fruttiferi), si attribuisce la superficie ripetuta alle specie legnose secondarie, cioè alle specie non prevalenti (olivi e fruttiferi). Quando nella «coltura legnosa specializzata», tanto pura che mista, si pratici anche la coltivazione di piante erbacee, la superficie da queste occupata si considera ripetuta.

Ogni qualvolta non esista una apposita colonna per l'indicazione delle superfici ripetute, le cifre corrispondenti sono date tra parentesi. Vedasi, ad esempio, il quadro IV, coll. 2 e 4 (superficie dei sostegni vivi).

**21. Coltivazioni.** — I raggruppamenti delle coltivazioni che si trovano in tale quadro hanno la loro rispondenza nel quadro V, col. 2 (seminativi), dove le singole coltivazioni si susseguono nello stesso ordine.

Con la somma delle superfici di detti gruppi di coltivazioni si indica, nel quadro, la *superficie complessiva delle coltivazioni in avviamento*, e precisamente alla col. 2 le superfici integranti, alle coll. 3 e 4 le superfici ripetute delle coltivazioni intercalari, rispettivamente nei seminativi e nelle colture legnose specializzate. Segue la superficie delle «coltivazioni permanenti» e cioè di quelle che costituiscono gli *orti stabili (orti industriali ed orti familiari)*, le *risaie stabili*, i *giardini a fiori*, o a *piante ornamentali*, ecc. Tutte queste superfici integranti (v. avvertenza n. 19) sono indicate al netto di tare.

**22. Tare.** — Si considerano *tare* quelle piccole superfici che restano inutilizzate per le coltivazioni vere e proprie, perchè occupate dai fossi, capezzagne, sentieri poderali, muriccioli, siepi e simili. Possono essere produttive (quando danno un qualche prodotto) od improduttive.

**QUADRO IV.**

*Superfici integranti e superfici ripetute.* — Vedi avvertenza ai nn. 19 e 20.

\* Il quadro IV contiene i dati di superficie e di fittezza di piantamento delle coltivazioni legnose ed ha corrispondenza con il quadro V, dove le coltivazioni stesse sono date nello stesso ordine.

**23. Sostegni vivi.** — La superficie cui si riferiscono si considera sempre come superficie ripetuta.

**24. Piante legnose nelle tare e sparse.** — Nella col. 11 sono indicate le superfici ripetute relative alle piante legnose nelle tare e alle piante legnose sparse.

Sono considerate *sparse* le piante legnose esistenti nelle qualità di coltura semplici (seminativi, prati, prati-pascoli, pascoli, incolti produttivi) in misura tale da coprire il terreno per non più del 5 % della sua estensione.

**25. Numero medio di piante per ettaro** (coll. 3, 5, 8, 10 e 12). — Tale numero è una media aritmetica ponderata, calcolata secondo le speciali istruzioni all'uopo impartite (1).

**26. Forma prevalente di allevamento.** — Viene ricordata a pie' del quadro

**QUADRO V.**

*Superfici integranti e superfici ripetute.* — Vedi avvertenze ai nn. 19 e 20.

**27. Elenco delle coltivazioni\*** (col. 1). — Le coltivazioni sono elencate nell'ordine dei gruppi indicati nei quadri III e IV. Ciascuna coltivazione è contrassegnata da un numero progressivo. Voci e numeri restano identici per tutte le tavole, il che facilita grandemente i raffronti.

Ad evitare che questa uniformità di inquadramento dia insufficiente rilievo a speciali condizioni meritevoli di essere messe in evidenza, si fanno apposite note in calce al quadro (sulle consociazioni, sulla produzione di semenzine di foraggiere, sulla composizione dei prati avvicendati, sulla estensione dei prati nelle colture legnose specializzate, sulle superfici irrigate, sugli orti industriali, sulla composizione degli erbai, sulla produzione di uva da tavola e per consumo diretto, ecc.) (2) e si danno notizie più particolareggiate nei «Cenni illustrativi».

Alle coltivazioni elencate specificatamente nella col. 2 seguono, per ogni gruppo, le voci «altri» o «altre». Così, i numeri 9 per i cereali, 16 per le industriali, 26 per le leguminose da granella, ecc. Tali voci raggruppano coltivazioni che, in genere, sono di secondaria e spesso di infima importanza, tuttavia se ne fa cenno specifico in nota con l'indicazione dei relativi dati di superficie e produzione.

Per le coltivazioni dal n. 17 al n. 33, cioè per le patate e per tutti gli ortaggi, è da notare che esse possono essere coltivate sia in *pieno campo* che in *orti industriali*. Non si pone alcuna nota se sono in pieno campo, si fanno annotazioni specifiche ai piedi del quadro se sono, in tutto o in parte, in orti industriali.

*Le produzioni di foraggio sono espresse in quintali di fieno normale* (v. avvertenza n. 34)

**28. Orti familiari\* - Fiori\* - Coltivazioni ornamentali e per fronda verde\* - Piante ornamentali\* - Vivai\*.** — Per gli orti familiari (n. 37), per i fiori (n. 38 e 39), per le coltivazioni ornamentali e per fronda verde (n. 40), per le piante ornamentali (n. 69) e per i vivai (n. 72), la produzione è indicata in *valore* (migliaia di lire).

**29. Coltivazioni legnose.** — Per ogni coltivazione legnosa si riporta: in a) superficie, in b) numero medio di piante per ettaro.

Gli altri prodotti delle coltivazioni legnose (legna da ardere, da carta, da pali, ecc.) che non possono trovare indicazione nelle colonne del quadro, vengono annotate ai piedi del quadro stesso, con una chiamata alle coll. 11 e 12.

**30. \* Produzione totale in base al rendimento unitario medio del sessennio 1923-'28** (coll. 9 e 11). — La produzione totale per il sessennio 1923-'28 (base di riferimento per i confronti catastali) è stata ottenuta applicando la produzione media unitaria rilevata dal sessennio detto, all'unica superficie di sicuro accertamento, che è quella del 1929. Ciò si è reso necessario per diverse considerazioni e, specialmente, per la incertezza e inesattezza delle superfici rilevate dalle statistiche agrarie nei singoli anni dal 1923 al 1928, nonché per il mancato riguardo che spesso ebbero le variazioni di superficie in dipendenza delle frequenti modificazioni delle circoscrizioni amministrative comunali e provinciali.

*È da tenere presente che nelle tavole II (Provincia, Regioni e Zone agrarie) le cifre relative alle produzioni totali talvolta non corrispondono esattamente al prodotto della superficie per le rispettive produzioni unitarie, figurando, queste ultime, arrotondate al decimo.*

*Le suddette produzioni totali rappresentano, invece, esattamente la somma delle corrispondenti cifre di produzione totale dei Comuni componenti le Zone, delle Zone componenti le Regioni, delle Regioni componenti la Provincia.*

**31. Nelle tare, riposi, incolti, ecc.\*** (n. 48 dell'elenco). — Le cifre della produzione (indicate nelle coll. 9 e 10) si riferiscono alla produzione accessoria di foraggio, specificata nel quadro VII col. 4, A.

**QUADRO VI.**

*\* Produzione totale in base al rendimento unitario medio del sessennio 1923-'28* (col. 5) (v. avvertenza n. 30).

**32. Cereali.** — Nel quadro le superfici e le produzioni dei cereali vengono considerate analiticamente per le qualità del seminativo nelle quali la coltivazione è praticata: semplici, con piante legnose, sotto le colture legnose specializzate.

**33. Cereali minori\*.** — Comprendono la segale, l'orzo, l'avena e gli eventuali cereali di cui al n. 9 del quadro V.

**QUADRO VII.**

**34.** Nel quadro vengono indicate le produzioni foraggiere in quintali di *fieno normale* (\*) (equivalente di fieno di buon prato naturale, polifita, asciutto).

**RAPPORTI FRA CATASTO AGRARIO E CATASTO FORESTALE.**

**Rilevazioni di superficie.** — La ripartizione della superficie territoriale fra produttiva (agraria e forestale) ed improduttiva, e di quella produttiva fra le varie qualità di coltura (v. par. 5), è stata considerata con uniformità di criteri da ambedue i Catasti, con metodo, però, non in ogni parte coincidente.

Il Catasto agrario ha proceduto in parte per aggiornamento del Catasto agrario 1910, appoggiandosi, ove esisteva, al nuovo Catasto geometrico, ed in parte per rilevazione diretta (per «sezioni» di Comune mediante ripartizione oculare della superficie); il Catasto forestale, invece, ha sempre proceduto per rilevazione diretta.

Inoltre, il Catasto agrario doveva compiere, come ha compiuto, i suoi accertamenti in breve tempo, contemporaneamente in tutto il Regno, con riferimento all'anno 1929, mentre i lavori del Catasto forestale richiederanno ancora diversi anni per essere completati, e conseguentemente i suoi dati di superficie sono riferiti all'anno nel quale hanno avuto, od avranno, luogo le relative rilevazioni.

La diversità per i due Catasti, tanto nel metodo, quanto nella data di riferimento dei risultati, nonché le differenti finalità della duplice catastazione, e lo stesso grado di approssimazione proprio dei procedimenti seguiti (affidati, inoltre, ad operatori differenti), fanno sì che possono verificarsi differenze nei dati di superficie assunti dall'uno e dall'altro Catasto, sia per le singole qualità di coltura, sia per il loro complesso. Il che era stato previsto e disciplinato colle istruzioni dell'Istituto, relative alle due catastazioni.

**Rilevazioni di produzione.** — Sono di competenza del Catasto agrario quelle riguardanti:

a) tutti i prodotti (anche legnosi) dei seminativi, delle colture legnose specializzate e delle piante legnose sparse nelle qualità di coltura semplici (seminativi, prati, prati-pascoli, pascoli permanenti e incolti produttivi);

b) i prodotti non legnosi dei prati, prati-pascoli, pascoli permanenti e degli incolti produttivi;

c) la produzione di castagne, di foraggio e di strame, proveniente dai boschi (3); come pure quella della foglia di gelso e della frutta di piante legnose agrarie, eventualmente esistenti nei boschi.

Sono di competenza del Catasto forestale le rilevazioni riguardanti:

a') tutti i prodotti (legnosi, non legnosi ed accessori) dei boschi;

b') la produzione legnosa dei prati, prati-pascoli e pascoli permanenti, con piante legnose, e quella degli incolti produttivi con piante legnose ed a prevalente produzione legnosa;

c') l'importanza, agli effetti del pascolo, dei terreni di cui in a') e b').

(1) Cfr. ISTITUTO CENTRALE DI STATISTICA - *Reporto IV (Catasto agrario)* - Circolari n. 65 e n. 66 del 5 maggio 1930-VIII.

(2) Le percentuali riportate nelle note di cui alle coll. 11 e 12 del quadro V (produzioni totali sessennio 1923-'28 e 1929) sono state ricavate, per semplicità di calcolo, dalle produzioni totali del sessennio 1923-'28.

(3) La rilevazione della produzione delle castagne e del foraggio, proveniente dai boschi, è comune ai due Catasti, secondo i criteri propri di ciascuna catastazione (v. tavole ed «Avvertenze alle tavole» nei rispettivi fascicoli).

RIASSUNTO DELLA PROVINCIA DI VERONA

Tav. I.

Main table with columns for 'COMUNI ZONE E REGIONI AGRARIE', 'REPARTIZIONE DELLA SUPERFICIE AGRARIA E FORESTALE' (subdivided into 'SEMINATIVI', 'PRATI-PASCOLI E PASCOLI PERMANENTI', 'CULTURE LEGNOSE SPECIALIZZATE', 'BOSCHI', 'INCOLTI PRODUTTIVI'), 'SUPERFICIE' (subdivided into 'AGRARIA E FORESTALE', 'IMPRODUTTIVA', 'TERRITORIALE'), and 'POPOLAZIONE (Censim. 21-IV-1931-IX)'. It includes three sub-sections: 'REGIONE AGRARIA DI MONTAGNA' (Zona agraria XXXIX and XL), 'REGIONE AGRARIA DI COLLINA' (Zona agraria XLI and XLII), and 'Zona agraria XLIII - Orientale del Mezzane e Alpone'. Each row lists a municipality and its corresponding agricultural and population statistics.



Segue: Riassunto della provincia di VERONA

Tav. I

Table with multiple sections: REPARTIZIONE DELLA SUPERFICIE AGRARIA E FORESTALE, SUPERFICIE, POPOLAZIONE (Censim. 21-IV-1931-IX), REGIONE AGRARIA DI PIANURA (Zona agraria XLIV, XLV, XLVI, XLVII), and CIFRE PROPORZIONALI. It contains detailed agricultural and demographic data for various zones and the province of Verona.

# RIASSUNTO DEL BESTIAME DELLA PROVINCIA DI VERONA

Tav. I-bis.

N. d'ord. e loc. Comuni	COMUNI ZONE E REGIONI AGRARIE	BOVINI						EQUINI								SUINI				OVINI		CAPRINI			
		TOTALE		VACCHE		MANZI E BUOI		TOTALE		CAVALLI				ASINI		MULI E BARDOTTI		TOTALE		sopra l'anno		TOTALE		TOTALE	
		N.	%	N.	%	N.	%	N.	%	N.	%	N.	%	N.	%	N.	%	N.	%	N.	%	N.	%	N.	%
1	2	3	4	5	6	7	8	9	10	11	12	13	14	15	16	17	18	19	20	21	22	23	24	25	26
<b>REGIONE AGRARIA DI MONTAGNA</b>																									
<b>Zona agraria XXXIX. — Occidentale dell'Adige e del Garda</b>																									
1	Brentino Belluno . . . . .	290	6,7	133	6,4	47	28,8	77	9,1	21	10,1	21	11,2	32	7,5	24	11,3	72	6,1	6	2,7	174	7,5	147	13,1
2	Brenzzone . . . . .	499	12,0	288	13,8	-	-	136	16,1	1	0,5	1	0,5	93	21,8	42	19,8	70	6,0	15	6,6	250	10,7	323	28,9
3	Caprino Veronese . . . . .	1.945	48,9	938	45,1	111	68,1	363	43,0	143	69,1	126	67,4	166	39,0	54	25,5	791	67,3	142	62,8	684	29,3	272	24,3
4	Ferrara di Monte Baldo . . . . .	370	8,9	179	8,6	-	-	28	3,3	16	7,7	15	8,0	8	1,9	4	1,9	101	8,6	26	11,5	74	3,2	72	6,4
5	Malcesine . . . . .	326	7,9	211	10,1	-	-	149	17,6	11	5,3	10	5,4	90	21,1	48	22,6	30	2,5	10	4,4	610	26,2	238	21,3
6	San Zeno di Montagna . . . . .	729	17,6	333	16,0	5	3,1	92	10,9	15	7,3	14	7,5	37	8,7	40	18,9	111	9,4	27	12,0	540	23,1	67	6,0
<b>Totale . . . . .</b>		<b>4.149</b>	<b>100,0</b>	<b>2.082</b>	<b>100,0</b>	<b>163</b>	<b>100,0</b>	<b>845</b>	<b>100,0</b>	<b>207</b>	<b>100,0</b>	<b>187</b>	<b>100,0</b>	<b>426</b>	<b>100,0</b>	<b>212</b>	<b>100,0</b>	<b>1.175</b>	<b>100,0</b>	<b>226</b>	<b>100,0</b>	<b>2.332</b>	<b>100,0</b>	<b>1.119</b>	<b>100,0</b>
<b>Zona agraria XL. — Orientale dell'Adige e del Chiampo</b>																									
7	Badia Calavena . . . . .	1.232	8,0	413	6,1	231	21,7	107	10,6	47	8,4	41	7,7	27	16,9	33	11,2	220	5,9	32	4,1	1.347	16,5	66	13,0
8	Bosco Chiesanuova . . . . .	2.550	16,7	1.356	20,1	9	0,8	121	12,0	90	16,2	89	16,8	10	6,2	21	7,1	617	16,4	131	16,6	855	10,5	71	13,9
9	Dolcè . . . . .	375	2,4	137	2,0	98	9,2	100	9,9	44	7,9	43	8,1	32	20,0	24	8,2	55	1,5	1	0,1	72	0,9	90	17,7
10	Erbezze . . . . .	979	6,4	523	7,7	6	0,6	46	4,5	36	6,5	36	6,8	2	1,3	8	2,7	300	8,0	39	4,9	237	2,9	9	1,8
11	Roverè Veronese . . . . .	1.922	12,6	807	11,9	113	10,6	91	9,0	52	9,3	52	9,8	1	0,6	38	12,9	708	18,8	181	22,9	1.282	15,7	29	5,7
12	San Mauro di Saline . . . . .	583	3,7	164	2,4	171	16,1	42	4,2	12	2,2	11	2,1	12	7,5	18	6,1	121	3,2	9	1,1	1.037	12,7	30	5,9
13	Sant'Anna d'Alfaedo . . . . .	2.347	15,3	941	13,9	63	5,9	179	17,7	75	13,5	74	13,9	43	26,9	61	20,8	449	12,0	70	8,8	760	9,3	68	13,3
14	Selva di Progno . . . . .	1.727	11,3	838	12,4	50	4,7	130	12,9	85	15,3	81	15,3	16	10,0	29	9,9	366	9,7	138	17,4	860	10,5	88	17,3
15	Velo Veronese . . . . .	2.078	13,6	998	14,8	1	0,1	124	12,3	93	16,7	82	15,4	1	0,6	30	10,2	702	18,7	183	23,1	450	5,5	8	1,6
16	Vestenauova . . . . .	1.528	10,0	590	8,7	322	30,3	70	6,9	22	4,0	22	4,1	16	10,0	32	10,9	219	5,8	8	1,0	1.260	15,5	50	9,8
<b>Totale . . . . .</b>		<b>15.301</b>	<b>100,0</b>	<b>6.767</b>	<b>100,0</b>	<b>1.084</b>	<b>100,0</b>	<b>1.010</b>	<b>100,0</b>	<b>558</b>	<b>100,0</b>	<b>531</b>	<b>100,0</b>	<b>160</b>	<b>100,0</b>	<b>294</b>	<b>100,0</b>	<b>3.757</b>	<b>100,0</b>	<b>792</b>	<b>100,0</b>	<b>8.160</b>	<b>100,0</b>	<b>509</b>	<b>100,0</b>
<b>Regione agraria di Montagna</b>		<b>19.450</b>	<b>-</b>	<b>8.849</b>	<b>-</b>	<b>1.227</b>	<b>-</b>	<b>1.855</b>	<b>-</b>	<b>763</b>	<b>-</b>	<b>718</b>	<b>-</b>	<b>586</b>	<b>-</b>	<b>506</b>	<b>-</b>	<b>4.932</b>	<b>-</b>	<b>1.018</b>	<b>-</b>	<b>10.492</b>	<b>-</b>	<b>1.628</b>	<b>-</b>
<b>REGIONE AGRARIA DI COLLINA</b>																									
<b>Zona agraria XLI. — Occidentale dell'Adige e del Mincio</b>																									
17	Affi . . . . .	310	1,9	127	1,8	102	3,1	61	2,0	25	1,5	24	1,5	27	2,3	9	3,2	137	3,1	6	1,1	121	5,1	52	5,5
18	Bardolino . . . . .	524	3,3	255	3,6	156	4,7	262	8,4	123	7,3	120	7,5	115	10,1	23	8,3	268	6,0	205	38,8	72	3,1	143	15,3
19	Bussolengo . . . . .	1.119	6,9	510	7,2	216	6,6	285	9,1	181	10,7	177	11,0	84	7,3	20	7,2	133	3,0	33	6,3	75	3,2	16	1,7
20	Castelnuovo di Verona . . . . .	1.898	8,7	533	7,5	423	12,9	262	8,4	154	9,1	142	8,8	95	8,3	13	4,7	401	9,0	10	1,9	208	8,8	33	3,5
21	Cavaion Veronese . . . . .	373	2,3	157	2,2	121	3,7	86	2,8	36	2,1	33	2,1	42	3,7	8	2,9	150	3,3	-	-	142	6,0	73	7,8
22	Costermano . . . . .	489	3,0	237	3,3	138	4,2	102	3,3	44	2,6	43	2,7	43	3,7	15	5,4	223	5,0	24	4,5	111	4,7	59	6,3
23	Garda . . . . .	133	0,8	74	1,1	36	1,1	114	3,7	45	2,7	45	2,8	45	3,9	24	8,6	88	2,0	9	1,7	166	7,1	51	5,4
24	Lazise . . . . .	1.273	7,9	464	6,5	450	13,7	228	7,3	128	7,6	118	7,2	73	6,3	27	9,7	529	11,8	7	1,3	114	4,9	75	8,0
25	Pastrengo . . . . .	349	2,2	158	2,2	98	3,0	59	1,9	32	1,9	31	1,9	25	2,2	2	0,7	89	2,0	1	0,2	5	0,2	44	4,7
26	Peschiera del Garda . . . . .	520	3,2	192	2,7	173	5,2	67	2,1	41	2,4	36	2,2	22	1,9	4	1,5	201	4,5	38	7,2	6	0,3	24	2,6
27	Rivoli Veronese . . . . .	390	2,4	164	2,3	94	2,8	108	3,5	45	2,7	43	2,7	53	4,6	10	3,6	153	3,4	5	1,0	76	3,2	58	6,2
28	Sommacampagna . . . . .	3.210	19,9	1.489	21,0	394	12,0	445	14,3	258	15,3	249	15,5	162	14,1	25	9,0	721	16,1	48	9,1	161	6,8	24	2,6
29	Sona . . . . .	1.878	11,7	761	10,7	445	13,5	306	9,8	173	10,3	165	10,2	119	10,4	14	5,0	415	9,3	33	6,3	444	18,9	83	8,8
30	Torri del Benaco . . . . .	218	1,4	128	1,8	-	-	105	3,4	15	0,9	15	0,9	48	4,2	42	15,1	17	0,4	6	1,1	313	13,3	85	9,1
31	Valleggio sul Mincio . . . . .	3.931	24,4	1.855	26,1	443	13,5	623	20,0	386	22,9	371	23,0	195	17,0	42	15,1	941	21,1	103	19,5	338	14,4	117	12,5
<b>Totale . . . . .</b>		<b>16.110</b>	<b>100,0</b>	<b>7.104</b>	<b>100,0</b>	<b>3.289</b>	<b>100,0</b>	<b>3.113</b>	<b>100,0</b>	<b>1.688</b>	<b>100,0</b>	<b>1.610</b>	<b>100,0</b>	<b>1.149</b>	<b>100,0</b>	<b>278</b>	<b>100,0</b>	<b>4.486</b>	<b>100,0</b>	<b>528</b>	<b>100,0</b>	<b>2.350</b>	<b>100,0</b>	<b>937</b>	<b>100,0</b>
<b>Zona agraria XLII. — Centrale dell'Adige e del Mezzano</b>																									
32	Fumane . . . . .	1.156	13,9	475	14,9	96	4,9	232	14,9	83	10,0	82	10,2	102	22,5	47	17,5	208	13,5	12	8,4	436	14,6	183	12,2
33	Grezzana . . . . .	1.816	21,8	654	20,5	376	19,1	221	14,2	105	12,6	105	13,0	42	9,3	74	27,5	227	14,7	27	18,9	912	27,3	388	28,0
34	Marano di Valpolicella . . . . .	591	7,1	233	7,3	163	8,3	117	7,5	56	6,7	55	6,9	45	9,9	16	5,9	184	11,9	10	7,0	329	9,9	201	13,4
35	Miszole . . . . .	662	7,9	129	4,0	337	17,1	59	3,8	36	4,3	33	4,1	6	1,3	17	6,3	123	8,0	1	0,7	593	17,8	120	8,0
36	Negrar . . . . .	1.231	14,8	408	12,8	448	22,8	240	15,4	104	12,5	103	12,8	66	14,5	70	26,0	242	15,7	15	10,5	591	17,7	328	22,0
37	Pescantina . . . . .	1.231	14,8	614	19,2	114	5,8	356	22,9	254	30,5	243	30,2	80	17,6	22	8,2	174	11,3	24	16,8	182	5,4	49	3,3
38	San Pietro in Cariano . . . . .	970	11,6	376	11,8	297	15,1	133	8,6	82	9,8	79	9,8	40	8,8	11	4,1	217	14,0	6	4,2	90	2,7	103	6,9
39	Sant'Ambrògio di Valpolicella . . . . .	676	8,1	305	9,5	135	6,9	198	12,7	113	13,6	105	13,0	73	16,1	12	4,5	168	10,9	48	33,5	153	4,6	122	8,2
<b>Totale . . . . .</b>		<b>8.338</b>	<b>100,0</b>	<b>3.194</b>	<b>100,0</b>	<b>1.966</b>	<b>100,0</b>	<b>1.566</b>	<b>100,0</b>	<b>833</b>	<b>100,0</b>	<b>805</b>	<b>100,0</b>	<b>454</b>	<b>100,0</b>	<b>269</b>	<b>100,0</b>	<b>1.543</b>	<b>100,0</b>	<b>143</b>	<b>100,0</b>	<b>3.336</b>	<b>100,0</b>	<b>1.</b>	

Segue Riassunto del bestiame della provincia di VERONA

Tab. I-bis.

Table with columns for Comuni, Zone e Regioni Agrarie, and livestock categories: BOVINI, EQUINI, SUINI, OVINI, CAPRINI. It includes sub-sections for three agricultural zones: Zona agraria XLIV, XLV, and XLVI.

CIFRE PROPORZIONALI

a: percentuali sulla Regione - b: percentuali sulla Provincia

Table showing proportional figures (percentages) for various agricultural zones and regions, comparing regional and provincial percentages.



Provincia di VERONA

Tav. II.

I. - Dati generali

Table with 5 main columns: 1. Popolazione (Censim. 21-IV-1931-IX), 2. Distribuzione dei Comuni (Censim. 21-IV-1931-IX), 3. Popolazione agricola (\*), 4. Aziende agricole (\*), 5. Bestiame (\*). Includes population statistics, commune distribution, agricultural population, farm statistics, and livestock counts.

II. - Superficie per qualità di coltura

Table showing surface area by crop quality (Semminativi, Prati permanenti, etc.) and total surface area (Superficie agraria e forestale, Superficie improduttiva, Superficie territoriale).

III. - Ripartizione superficie seminativi

Table showing the distribution of sown surface area by crop type (Cereali, Coltiv. industriali, etc.) and total sown surface area.

IV. - Superficie e densità delle colture legnose (\*)

Table showing surface area and density of woody crops (Viti, Olivi, Agrumi, etc.) by cultivation type (a coltura specializzata, a coltura promiscua, etc.).

V. - Superficie e produzione delle singole coltivazioni - Densità delle coltivazioni legnose

Large table showing surface area and production for various crops (Frumento, Orzo, Riso, etc.) and woody crops (Viti, Olivi, etc.). Includes production in quintals and density data.

VI. - Produzione dei cereali

Table showing the production of cereals (Frumento, Riso, etc.) by cultivation type and total production.

VII. - Produzione dei foraggi

Table showing the production of forage crops (Prati avvicendati, Erbai annuali, etc.) by cultivation type and total production.

(\*) Vedi « Avvertenze alle tavole »: pag. 1.







Regione agraria di PIANURA

Tav. II.

I. - Dati generali

Table I: General data. Columns include 1. Popolazione (Censim. 21-IV-1931-IX), 2. Distribuzione dei Comuni (Censim. 21-IV-1931-IX), 3. Popolazione agricola (Censim. 21-IV-1931-IX), 4. Aziende agricole (Censim. agr. 19-III-1930-VIII), 5. Bestiame (Censim. agr. 19-III-1930-VIII).

II. - Superficie per qualità di coltura

Table II: Surface by quality of cultivation. Columns include QUALITÀ DI COLTURA, SUPERFICIE (ettari), and sub-columns for quality of cultivation (semplici, con piante legnose, totale).

III. - Ripartizione superficie seminativi

Table III: Distribution of sown surface. Columns include COLTIVAZIONI, SUPERFICIE INTEGRANTE, SUPERF. RIPETUTA, and sub-columns for sown surface (nel seminativi, nelle colt. legn. spec., totale).

IV. - Superficie e densità delle colture legnose (\*)

Table IV: Surface and density of leguminous crops. Columns include COLTIVAZIONI, SUPERFICIE INTEGRANTE (pura, prevalente, mista, secondaria), SUPERFICIE RIPETUTA, and sub-columns for surface area and density.

V. - Superficie e produzione delle singole coltivazioni - Densità delle coltivazioni legnose

Table V: Surface and production of individual cultivations - Density of leguminous cultivations. Large table with columns for QUALITÀ DI COLTURA, SUPERFICIE (ettari), PRODUZIONE (quintali), and sub-columns for production and density.

VI. - Produzione dei cereali

Table VI: Production of cereals. Columns include COLTIVAZIONI, SUPERFICIE complessiva (ettari), PRODUZIONE (q.), and sub-columns for production and yield.

VII. - Produzione dei foraggi

Table VII: Production of forage. Columns include COLTIVAZIONI, PROD. TOT., and sub-columns for total production and forage production.

(\*) Vedi « Avvertenze alle tavole »: pag. 1.

Zona agraria XXXIX. - OCCIDENTALE DELL'ADIGE E DEL GARDA

Tav. II.

I. - Dati generali

REGIONE AGRARIA DI MONTAGNA

Table I: Dati generali. Columns: 1. Popolazione (Censim. 21-IV-1931-IX), 2. Distribuzione dei Comuni (Censim. 21-IV-1931-IX), 3. Popolazione agricola (\*), 4. Aziende agricole (\*), 5. Bestiame (\*).

II. - Superficie per qualità di coltura

III. - Ripartizione superficie seminativi

IV. - Superficie e densità delle colture legnose (\*)

Table II: Superficie per qualità di coltura. Columns: QUALITÀ DI COLTURA, SUPERFICIE (ettari), Qualità di coltura (semplici, con piante legnose, totale).

Table III: Ripartizione superficie seminativi. Columns: COLTIVAZIONI, SUPERFICIE INTEGRANTE, SUPERF. RIPETUTA COLTIVAZIONI INTERCALARI, totale.

Table IV: Superficie e densità delle colture legnose (\*). Columns: COLTIVAZIONI, SUPERFICIE INTEGRANTE (pura, prevalente, totale), SUPERFICIE RIPETUTA (mista, secondaria, promiscua).

V. - Superficie e produzione delle singole coltivarioni - Densità delle coltivarioni legnose

Table V: Superficie e produzione delle singole coltivarioni - Densità delle coltivarioni legnose. Columns: QUALITÀ DI COLTURA, SUPERFICIE (ettari), PRODUZIONE (quintali), DENSITÀ (n. piante/ha).

(1) Nel vigneto. - (\*) Id. ha. 7. Consoc. al granturco maggengo per ha. 23, alle patate per ha. 1. - (\*) Non stabili. - (\*) 59% erba medica, 41% trifoglio prat. Produz. di semenzine q. 54 nel sessennio e q. 47 nel 1929. - (\*) Specie diverse. - (\*) Ha. 17 erbai annuali nelle colt. legn. specializz. - (\*) Sparse. - (\*) 2,3% uva per consumo diretto. - (\*) Altri prodotti da colture legnose, rispettiv. nel sessennio 1923-28 e nell'anno 1929: legna da ardere, q. 43.990 e q. 43.990; ghiande, q. 3.559 e q. 3.154. - (\*) Strame: 1923-28, q. 28.040; 1929, q. 28.040. - (\*) 1,1% marroni.

VI. - Produzione dei cereali

VII. - Produzione dei foraggi

Table VI: Produzione dei cereali. Columns: COLTIVAZIONI, SUPERFICIE complessiva (ettari), PRODUZIONE (q.) (media per ettaro, totale in base al rend. unit.).

Table VII: Produzione dei foraggi. Columns: COLTIVAZIONI, PROD. TOT. (1923-28, 1929), PROD. ACCESSORIA (media, 1929).

(\*) Vedi « Avvertenze alle tavole »: pag. 1.

Zona agraria XL ORIENTALE DELL'ADIGE E DEL CHIAMPO

Tav. II.

I. - Dati generali

R EGIONE AGRARIA DI MONTAGNA

Table I: Dati generali. Columns include: 1. Popolazione (Censim. 21-IV-1931-IX), 2. Distribuzione dei Comuni (Censim. 21-IV-1931-IX), 3. Popolazione agricola (\*), 4. Aziende agricole (\*), 5. Bestiame (\*).

II. - Superficie per qualità di coltura

III. - Ripartizione superficie seminativi

IV. - Superficie e densità delle colture legnose (\*)

Table II: Superficie per qualità di coltura. Columns: QUALITÀ DI COLTURA, SUPERFICIE (ettari), Qualità di coltura con piante legnose, totale.

Table III: Ripartizione superficie seminativi. Columns: COLTIVAZIONI, SUPERFICIE INTENSIVAMENTE SEMINATIVA (ettari), nel seminat. nelle colt. legn. spec., totale.

Table IV: Superficie e densità delle colture legnose (\*). Columns: COLTIVAZIONI, SUPERFICIE INTEGRANTE a coltura specializzata (pura, prevalente, totale), SUPERFICIE RIPETUTA a coltura promiscua, piante nelle tare e sparse.

V. - Superficie e produzione delle singole coltivarioni - Densità delle coltivarioni legnose

Table V: Superficie e produzione delle singole coltivarioni - Densità delle coltivarioni legnose. Columns: N. elenco coltivarioni (\*), QUALITÀ DI COLTURA, SUPERFICIE (ettari), PRODUZIONE (quintali), N. elenco coltivarioni (\*).

(\*) Nel vigneto. — (1) 0,1 % marzuolo. — (2) Grano saraceno. — (3) Ha. 2 in orti industriali. — (4) Ha. 3 nel vigneto. Fer ha. 78 consoc. al granturco maggese, per ha. 1 alle patate. — (5) Piselli e fagioli; in orti ind. — (6) Per ha. 36 non stabili. — (7) Giacigli; nelle tare. — (8) 55 % circa medica, 35 % trifoglio prat., 10 % lupinella. Produz. di semenzine q. 65 nel sessennio e q. 52 nel 1929. — (9) Specie diverse. — (10) Sparse. — (11) 0,8 % uva da tavola, 2,6 % per consumo diretto. — (12) Altri prodotti da colture legnose, rispettivamente nel sessennio 1923-28, e nell'anno 1929: legna da ardere, q. 26.356 e q. 26.396; castagne, q. 356 e q. 474; ghiande, q. 1.073 e q. 1.287; strame, q. 13.436 e q. 13.436. — (13) Strame: 1923-28, q. 27.968; 1929, q. 27.968. — (14) 3,3 % marroni.

VI. - Produzione dei cereali

VII. - Produzione dei foraggi

Table VI: Produzione dei cereali. Columns: COLTIVAZIONI, SUPERFICIE complessiva (ettari), PRODUZIONE (q.), COLTIVAZIONI, SUPERFICIE complessiva (ettari), PRODUZIONE (q.).

Table VII: Produzione dei foraggi. Columns: COLTIVAZIONI, PROD. TOT. (media 1923-28, 1929), PROD. ACCESSORIA, PROD. TOT. (media 1923-28, 1929).

(\*) Vedi « Avvertenze alle tavole »: pag. 1



# Zona agraria XLI. - OCCIDENTALE DELL'ADIGE E DEL MINCIO

Tav. II.

I. - Dati generali

REGIONE AGRARIA DI COLLINA

1. Popolazione (Censim. 21-IV-1931-IX)		2. Distribuzione dei Comuni (Censim. 21-IV-1931-IX)				3. Popolazione agricola (*) (Censim. 21-IV-1931-IX)			4. Aziende agricole (*) (Censim. agr. 19-III-1930-VIII)					5. Bestiame (*) (Censim. agr. 19-III-1930-VIII)						
Presente:	In complesso	Comuni fino a 500 ab.	500 ab. N. - ab.	1.000 » - »	2.000 » - »	Posti. profess. capo famiglia	Famiglie	Componenti	Classi di ampiezza	Num.	Superf. ha.	Sistema di condus.	Num.	Superf. ha.	Bovini N. 16.110	Equini » 3.118	Suini » 4.466	Ovini » 2.350	Caprini » 987	
In complesso . . . . .	53.255	da 501 » 1.000 »	-	-	-	Condue. terreni propri . . . . .	1.759	10.118	1. Fino a 0,50 ha.	1.089	171	Economia diretta . . .	2.555	9.528	-	-	-	-	-	-
Per km. <sup>2</sup> territoriale . . .	113	» 1.001 » 2.000 »	4	6.328	6.750	Fittavoli . . . . .	529	3.816	2. da 0,51 » 1 »	558	436	Affitto . . . . .	940	4.366	-	-	-	-	-	-
di superfl. agr. e forest. .	163	» 2.001 » 3.000 »	8	11.719	28.458	Coloni . . . . .	1.851	13.465	3. » 1,01 » 3 »	1.288	2.489	Colonie . . . . .	1.944	14.598	-	-	-	-	-	-
Del centri . . . . .	24.723	» 3.001 » 5.000 »	-	-	-	Giornalieri . . . . .	1.886	6.479	4. » 3,01 » 5 »	710	2.885	Mista . . . . .	300	1.507	-	-	-	-	-	-
Delle case sparse . . . .	28.532	» 5.001 » 10.000 »	5	-	-	Altri addetti . . . .	384	1.813	5. » 5,01 » 10 »	1.159	8.577	Totale . . . . .	5.789	29.999	-	-	-	-	-	-
Residente:		» 10.001 » 25.000 »	-	-	-	Totale . . . . .	5.889	35.691	6. » 10,01 » 20 »	794	10.588									
In complesso . . . . .	54.855	» 25.001 » 50.000 »	-	-	-	(*) Per km. <sup>2</sup> territoriale .	-	76	7. » 20,01 » 50 »	149	4.025									
Per km. <sup>2</sup> territoriale . . .	116	» 50.001 » 100.000 »	-	-	-	di superfl. agr. e forest.	110	-	8. » 50,01 » 100 »	11	721									
di superfl. agr. e forest. .	163	oltre 100.000 » - »	-	-	-				9. » 100,01 » 500 »	1	127									
									Totale . . . . .	5.789	29.999	Totale . . . . .	5.789	29.999						

## II. - Superficie per qualità di coltura

## III. - Ripartizione superficie seminativi

## IV. - Superficie e densità delle colture legnose (\*)

QUALITÀ DI COLTURA	SUPERFICIE (ettari)		
	Qualità di coltura		totale
	semplici	con piante legnose	
1. Seminativi . . . . .	-	21.483	21.483
2. Prati permanenti . . .	293	1.209	1.499
3. Prati-pascoli perm. . .	-	-	-
4. Pascoli permanenti . .	599	201	800
5. Colture legnose specializzate .	-	4.559	4.559
6. Boschi (compresi i castagneti da frutto)	-	2.879	2.879
7. Incolti produttivi . . .	642	925	1.567
<b>Totale . . . . .</b>	<b>1.534</b>	<b>31.058</b>	
Superficie agraria e forestale . . . . .			32.587
8. Superficie improduttiva . . . . .			14.667
Superficie territoriale . . . . .			47.254

COLTIVAZIONI	SUPERFICIE INTEGRANTE (ettari)	SUPERF. RIPETUTA COLTIVAZIONI INTERCALARI (ettari)		totale
		nel seminativi	nelle colt. legn. spec.	
		1. Cereali . . . . .	13.354	
2. Coltiv. industriali . . .	35	-	-	-
3. Altre coltivazioni . . .	345	338	4	342
4. Foraggere . . . . .	5.449	1.292	40	1.332
5. Riposi con o senza pascolo Tare . . . . .	2.308	-	-	-
<b>Totale . . . . .</b>	<b>21.483</b>	<b>2.416</b>	<b>44</b>	<b>2.460</b>
Coltiv. permanenti:				
6. Orti stabili, risale stab., ecc. Tare . . . . .	-	-	-	-
<b>Totale . . . . .</b>	-	-	-	-
<b>Superficie complessiva . . .</b>	<b>21.483</b>			

COLTIVAZIONI	SUPERFICIE INTEGRANTE a coltura specializzata					SUPERFICIE RIPETUTA				
	pura		mista		secondaria	a coltura promiscua		piante nelle tare e sparse		
	ettari	n. medio piante per ha.	ettari	n. medio piante per ha.		ettari	n. medio piante per ha.	ettari	n. medio piante per ha.	
1. Viti . . . . .	2.888	1.295	532	1.895	3.420	-	5.922	906	-	
2. Olivi . . . . .	358	157	-	-	358	532	421	3	-	
3. Agrumi . . . . .	-	-	-	-	-	-	-	-	-	
4. Gelsi . . . . .	6	300	-	-	6	189	25	18.992	65	
5. Fruttiferi . . . . .	384	263	21	200	385	553	45	7.826	48	
6. Piante ornament. . . . .	-	-	-	-	-	-	-	-	-	
7. Altre . . . . .	-	-	-	-	-	-	-	-	-	
8. Vivali, canneti, ecc. Tare . . . . .	321	-	61	-	382	-	-	2.012	463	
<b>Superficie complessiva . . .</b>	<b>3.945</b>	<b>614</b>	<b>614</b>	<b>4.559</b>						

## V. - Superficie e produzione delle singole coltivazioni - Densità delle coltivazioni legnose

N. elenco coltivaz. (*)	QUALITÀ DI COLTURA E COLTIVAZIONI	SUPERFICIE (ettari)		PRODUZIONE (quintali)				totali in base al rendim. unit.		N. elenco coltivaz. (*)	QUALITÀ DI COLTURA E COLTIVAZIONI	SUPERFICIE (ettari)				PRODUZIONE (quintali)					
		integrante	ripetuta	media per ettaro		sulla superficie		1929 (colt. 3+4) (colt. 8)	1929 (colt. 3+4) (colt. 8)			integrante	ripetuta	media per ettaro		sulla superficie		1929 (colt. 3+4) (colt. 8)	1929 (colt. 3+4) (colt. 8)		
		1923-28		1929		1923-28						1929		1923-28		1929				1923-28	
		1923-28		1929		1923-28		1929				1923-28		1929		1923-28		1929		1923-28	
1	Seminativi Semplici e con piante legnose									1	Colture legnose										
2	Frumento { tenero . . . . .	7.592	462	14,0	13,9	14,0	10,9	112.800	136.344	49	a) superficie										
3	Segale . . . . .	40	26	11,5	13,5	12,3	13,3	811	877	b) n. medio piante per ha.											
4	Orzo . . . . .	19	26	18,6	12,2	12,8	14,5	576	653	50	Viti . . . . .	2.888	532	3.420	-	5.922	906	53,4	42,4	1273.071	1217.278
5	Avena . . . . .	188	49	12,7	12,2	12,6	14,2	2.988	3.354	51	Olivi . . . . .	358	157	358	532	421	18,0	15,3	7.408	6.339	
6	Riso (risone) . . . . .	-	-	-	-	-	-	-	-	52	Aranci . . . . .	-	-	-	-	-	-	-	-	-	
7	Granoturco { maggengo . . . . .	5.515	290	16,5	14,0	16,4	14,1	94.973	82.054	53	Mandarini . . . . .	-	-	-	-	-	-	-	-	-	
8	Altri cereali . . . . .	-	-	-	-	-	-	-	-	54	Limoni . . . . .	-	-	-	-	-	-	-	-	-	
9	Barbabettole da zucchero . .	-	-	-	-	-	-	-	-	55	Altri agrumi . . . . .	-	-	-	-	-	-	-	-	-	
10	Canapa { seme . . . . .	-	-	-	-	-	-	-	-	56	Gelsi . . . . .	6	6	189	18.992	44,8	61,7	205.823	220.293		
11	Lino { seme . . . . .	-	-	-	-	-	-	-	-	57	Melli . . . . .	300	-	343	1.842	-	-	-	6.260	7.246	
12	Tabacco . . . . .	35	-	15,5	-	15,5	15,4	544	540	58	Peri . . . . .	-	-	553	2.302	-	-	-	7.368	8.033	
13	Altre coltivazioni industriali .	-	-	-	-	-	-	-	-	59	Cotogni e melagrani . . . . .	-	-	29	15	-	-	-	-	-	
14	Patate . . . . .	245	84	73,7	63,8	71,2	50,1	23.417	16.499	60	Peschi . . . . .	304	21	385	6.919	14,2	19,1	41.083	61.561		
15	Fave da seme . . . . .	8	5	8,8	14,2	10,8	9,9	141	129	61	Albicocchi . . . . .	267	200	-	-	-	-	-	-	-	
16	Fagioli . . . . .	47	432	4,8	3,7	3,8	3,9	1.807	1.849	62	Susini . . . . .	-	-	-	-	-	-	-	-	-	
17	Ceci . . . . .	-	-	-	-	-	-	-	-	63	Altri prodotti . . . . .	-	-	-	-	-	-	-	-	-	
18	Olerobiole . . . . .	-	-	-	-	-	-	-	-	64	Noci . . . . .	-	-	-	-	-	-	-	45	45	
19	Lenticchie . . . . .	-	-	-	-	-	-	-	-	65	Nocciuoli . . . . .	-	-	-	-	-	-	-	-	-	
20	Lupini . . . . .	-	-	-	-	-	-	-	-	66	Fichi . . . . .	-	-	-	-	-	-	-	-	-	
21	Piselli . . . . .	-	-	-	-	-	-	-	-	67	Carrubi . . . . .	-	-	-	-	-	-	-	-	-	
22	Vicia . . . . .	-	-	-	-	-	-	-	-	68	Altri fruttiferi . . . . .	-	-	-	-	-	-	-	-	-	
23	Altre leguminose da granella . .	-	-	-	-	-	-	-	-	69	Altre piante legnose . . . . .	-	-	-	-	-	-	-	-	-	
24	Legumi freschi da sgusciare . .	-	-	-	-	-	-	-	-	70	Altre piante legnose . . . . .	-	-	-	-	-	-	-	-	-	
25	Asparagi . . . . .	12	-	29,0	-	29,0	30,0	348	360	71	Canneti, vinocheti . . . . .	-	-	-	-	-	-	-	-	-	
26	Cardi, finocchi e sedani . . . . .	-	7	252,9	252,9	104,3	1.770	1.360	1.770	72	Vivali (*) . . . . .	321	61	382	-	24,3	24,3	194,0	194,0		
27	Carciofi . . . . .	-	-	-	-	-	-	-	-	Totale . . . . .	4.559				(*)	(*)					
28	Cardi, finocchi e sedani . . . . .	-	7	252,9	252,9	104,3	1.770	1.360	1.770	73	Boschi :										
29	Carciofi . . . . .	-	-	-	-	-	-	-	-	di cui castagneti da frutto . . . . .	2.679	70	-	-	22,4	24,0	(*)	(*)			
30	Cardi, finocchi e sedani . . . . .	-	7	252,9	252,9	104,3	1.770	1.360	1.770	Incolti produttivi . . . . .	1.567	-	-	-	-	-	-	-			
31	Carciofi . . . . .	-	-	-	-	-	-	-	-	Superficie agraria e forestale . . . .	32.587										
32	Cardi, finocchi e sedani . . . . .	-	7	252,9	252,9	104,3	1.770	1.360	1.770												
33	Carciofi . . . . .	-	-	-	-	-	-	-	-												
34	Cardi, finocchi e sedani . . . . .	-	7	252,9	252,9	104,3	1.770	1.360	1.770												
35	Carciofi . . . . .	-	-	-	-	-	-	-	-												
36	Cardi, finocchi e sedani . . . . .	-	7	252,9	252,9	104,3	1.770	1.360	1.770												
37	Carciofi . . . . .	-	-	-	-	-	-	-	-												
38	Cardi, finocchi e sedani . . . . .	-	7	252,9	252,9	104,3	1.770	1.360	1.770												
39	Carciofi . . . . .	-	-	-	-	-	-	-	-												
40	Cardi, finocchi e sedani . . . .																				

# Zona agraria XLII. - CENTRALE DELL'ADIGE E DEL MEZZANE

Tav. II.

I. - Dati generali

REGIONE DI AGRARIA COLLINA

Table I: Dati generali. Includes population (1. Popolazione), distribution of municipalities (2. Distribuzione dei Comuni), agricultural population (3. Popolazione agricola), agricultural enterprises (4. Aziende agricole), and livestock (5. Bestiame).

II. - Superficie per qualità di coltura

III. - Ripartizione superficie dei seminativi

IV. - Superficie e densità delle colture legnose (\*)

Table II: Superficie per qualità di coltura. Columns for quality of cultivation (Qualità di coltura), simple plants (sempl.), and total surface (totale).

Table III: Ripartizione superficie dei seminativi. Columns for types of cultivation (Coltivazioni) and surface area (Superficie).

Table IV: Superficie e densità delle colture legnose. Columns for cultivation types (Coltivazioni) and surface area (Superficie).

V. - Superficie e produzione delle singole coltivazioni - Densità delle coltivazioni legnose

Table V: Superficie e produzione delle singole coltivazioni. Large table listing various crops, their surface area, and production in quintals.

Footnote explaining symbols and abbreviations used in the table, such as (1) for specific varieties and (2) for production methods.

VI. - Produzione dei cereali

Table VI: Produzione dei cereali. Table showing the production of cereals like wheat, rice, and barley, including surface area and yield.

VII. - Produzione dei foraggi

Table VII: Produzione dei foraggi. Table showing the production of forage crops and their use for livestock feed.

(\* Vedi «Avvertenze alle tavole»: pag. 1.







Zona agraria XLV. - SUPERIORE A DESTRA DELL'ADIGE

Tav. II.

I. - Dati generali

REGIONE AGRARIA DI PIANURA

Table with 5 main columns: 1. Popolazione, 2. Distribuzione dei Comuni, 3. Popolazione agricola, 4. Aziende agricole, 5. Bestiame. Includes sub-headers like 'Presente', 'Residente', 'Comuni fino a', 'Posiz. profess. capo famiglia', 'Classi di ampiezza', and 'Bovini', 'Equini', 'Suini', 'Ovini', 'Caprini'.

II. - Superficie per qualità di coltura

III. - Ripartizione superficie seminativi

IV. - Superficie e densità delle colture legnose (\*)

Table with columns: QUALITÀ DI COLTURA, SUPERFICIE (ettari), Qualità di coltura (semplici, con piante legnose, totale).

Table with columns: COLTIVAZIONI, SUPERFICIE INTEGRANTE, SUPERF. RIPETUTA COLTIVAZIONI INTERCALARI, nel semin., nelle colt. legn. spec., totale.

Table with columns: COLTIVAZIONI, SUPERFICIE INTEGRANTE (pura, prevalente, mista, secondaria), SUPERFICIE RIPETUTA (a coltura promiscua, piante nelle tare e sparse).

V. - Superficie e produzione delle singole coltivazioni - Densità delle coltivazioni legnose

Large table with columns: N. elenco coltivaz., QUALITÀ DI COLTURA E COLTIVAZIONI, SUPERFICIE (ettari), PRODUZIONE (quintali), N. elenco coltivaz. Includes sub-sections for 'Seminativi' and 'Coltivazioni legnose'.

VI. - Produzione dei cereali

VII. - Produzione dei foraggi

Table with columns: COLTIVAZIONI, SUPERFICIE complessiva, PRODUZIONE (q.), media per ettaro, totale in base al rend. unit.

Table with columns: COLTIVAZIONI, PROD. TOT., PROD. ACCESSORIA, media, totale. Includes sub-sections for 'Prati avvicendati', 'Id. anno d'imp.', 'Erba annuali', etc.

(\*) Vedi « Avvertenze alle tavole »: pag. 1.

Zona agraria XLVI. - MEDIA A DESTRA DELL'ADIGE

Tav. II.

I. - Dati generali

REGIONE AGRARIA DI PIANURA

Table I: Dati generali. Columns include: 1. Popolazione, 2. Distribuzione dei Comuni, 3. Popolazione agricola, 4. Aziende agricole, 5. Bestiame.

II. - Superficie per qualità di coltura

Table II: Superficie per qualità di coltura. Columns: QUALITÀ DI COLTURA, SUPERFICIE (ettari), Qualità di coltura (semplici, con piante legnose, totale).

III. - Ripartizione superficie seminativi

Table III: Ripartizione superficie seminativi. Columns: COLTIVAZIONI, SUPERFICIE INTEGRANTE, SUPERF. RIPETUTA COLTIVAZIONI INTERCALARI.

IV. - Superficie e densità delle colture legnose (\*)

Table IV: Superficie e densità delle colture legnose. Columns: COLTIVAZIONI, SUPERFICIE INTEGRANTE, SUPERFICIE RIPETUTA.

V. - Superficie e produzione delle singole coltivazioni - Densità delle coltivazioni legnose

Table V: Superficie e produzione delle singole coltivazioni. Columns: N. elenco coltivaz., QUALITÀ DI COLTURA, SUPERFICIE, PRODUZIONE (quintali), DENSITÀ.

VI. - Produzione dei cereali

Table VI: Produzione dei cereali. Columns: COLTIVAZIONI, SUPERFICIE, PRODUZIONE (q).

VII. - Produzione dei foraggi

Table VII: Produzione dei foraggi. Columns: COLTIVAZIONI, PROD. TOT., PROD. ACCESSORIA.

(\*) Vedi « Avvertenze alle tavole »: pag. 1.



Zona agraria XLVII. - PIANURA VERONESE INFERIORE

Tav. II.

I. - Dati generali

REGIONE AGRARIA DI PIANURA

Table I: Dati generali. Columns include: 1. Popolazione (Censim. 21-IV-1931-IX), 2. Distribuzione dei Comuni (Censim. 21-IV-1931-IX), 3. Popolazione agricola (\*), 4. Aziende agricole (\*), 5. Bestiame (\*).

II. - Superficie per qualità di coltura

III. - Ripartizione superficie seminativi

IV. - Superficie e densità delle colture legnose (\*)

Table II: Superficie per qualità di coltura. Columns: QUALITÀ DI COLTURA, SUPERFICIE (ettari), Qualità di coltura (semplici, con piante legnose, totale).

Table III: Ripartizione superficie seminativi. Columns: COLTIVAZIONI, SUPERFICIE INTEGRANTE, nel seminativi, nelle colt. legn. spec., totale.

Table IV: Superficie e densità delle colture legnose (\*). Columns: COLTIVAZIONI, SUPERFICIE INTEGRANTE (pura, prevalente, mista, secondaria), SUPERFICIE RIPETUTA (promiscua, piante nelle tare sparse).

V. - Superficie e produzione del singole coltivazioni - Densità delle coltivazioni legnose

Table V: Superficie e produzione del singole coltivazioni - Densità delle coltivazioni legnose. Large table with columns for QUALITÀ DI COLTURA, SUPERFICIE (ettari), PRODUZIONE (quintali), and DENSITÀ.

VI. - Produzione dei cereali

VII. - Produzione dei foraggi

Table VI: Produzione dei cereali. Columns: COLTIVAZIONI, SUPERFICIE complessiva (ettari), PRODUZIONE (q.) (media per ettaro, totale in base al rend. unit.).

Table VII: Produzione dei foraggi. Columns: COLTIVAZIONI, PROD. TOT. (media 1923-28, 1929), PROD. ACCESSORIA (media 1923-28, 1929).

(\*) Vedi « Avvertenze alle tavole »: pag. 1.

Tav. III.

I. - Dati generali

DELL'ADIGE E DEL GARDA

Table I: Dati generali. Columns include: 1. Dati geografici, 2. Popolazione, 3. Popolazione agricola, 4. Aziende agricole, 5. Bestiame.

II. - Superficie per qualità di coltura

III. - Ripartizione superficie seminativi

IV. - Superficie e densità delle colture legnose (\*)

Table II: Superficie per qualità di coltura. Columns: QUALITÀ DI COLTURA, SUPERFICIE (ettari), Qualità di coltura (semplici, con piante legnose, totale).

Table III: Ripartizione superficie seminativi. Columns: COLTIVAZIONI, SUPERFICIE (ettari), SUPERF. RIPETUTA COLTIVAZIONI INTERCALARI (ettari).

Table IV: Superficie e densità delle colture legnose. Columns: COLTIVAZIONI, SUPERFICIE INTEGRANTE, SUPERFICIE RIPETUTA.

V. - Superficie e produzione delle singole coltivarioni - Densità delle coltivarioni legnose

Table V: Superficie e produzione delle singole coltivarioni. Columns: N. elenco coltivarioni, QUALITÀ DI COLTURA, SUPERFICIE, PRODUZIONE (quintali), SUPERFICIE (ettari), PRODUZIONE (quintali).

(\*) Nel vigneto. - (\*) Consoc. al granturco maggengo - (\*) Non stabili. - (\*) 83% erba medica, 17% trifoglio prat. Prod. di semenzine q. 14 nel sessennio e q. 14 nel 1929. - (\*) Specie diverse. - (\*) Ha. 1 erbai nelle colt. legn. specializz. - (\*) 3,0% uva per consumo diretto. - (\*) Altri prodotti da colture legnose, rispettiv. nel sessennio 1923-28 e nell'anno 1929: legna da ardere, q. 6.220 e q. 6.220; ghiande, q. 240 e q. 275. - (\*) Strame: 1923-28, q. 6.544; 1929, q. 6.544.

VI. - Produzione dei cereali

VII. - Produzione dei foraggi

Table VI: Produzione dei cereali. Columns: COLTIVAZIONI, SUPERFICIE complessiva, PRODUZIONE (q.), media per ettaro, totale in base al rend. unit.

Table VII: Produzione dei foraggi. Columns: COLTIVAZIONI, PROD. TOT., PROD. ACCESSORIA, PROD. TOT.

(\*) Vedi « Avvertenze alle tavole » pag. 1.





3. - CAPRINO VERONESE

ZONA AGRARIA XXXIX OCCIDENTALE

REGIONE AGRARIA DI MONTAGNA

Tav. III.

I. - Dati generali

DELL'ADIGE E DEL GARDA

Table I: General data including geographical data, population, agricultural population, farms, and livestock.

II. - Superficie per qualità di coltura

Table II: Surface area by quality of cultivation, showing various agricultural types and their respective areas.

III. - Ripartizione superficie seminativi

Table III: Distribution of sown surface area, categorized by crop type and land use.

IV. - Superficie e densità delle colture legnose (\*)

Table IV: Surface area and density of woody crops, including vineyards, orchards, and other woody plants.

V. - Superficie e produzione delle singole coltivazioni - Densità delle coltivazioni legnose

Table V: Detailed data on surface area and production of individual crops, including cereals, legumes, and woody crops.

VI. - Produzione dei cereali

Table VI: Production of cereals, detailing yields and total production for various grain types.

VII. - Produzione dei foraggi

Table VII: Production of forage crops, including hay and other feed crops.

(\*) Vedi « Avvertenze alle tavole »: pag. 1.

Table I: Dati generali. Columns: 1. Dati geografici, 2. Popolazione, 3. Popolazione agricola, 4. Aziende agricole, 5. Bestiame.

II. - Superficie per qualità di coltura

III. - Ripartizione superficie seminativi

IV. - Superficie e densità delle colture legnose

Table II: Superficie per qualità di coltura. Columns: Qualità di coltura, Qualità di coltura (semplici, con piante legnose, totale).

Table III: Ripartizione superficie seminativi. Columns: Coltivazioni, Superficie integrante, Superficie ripetuta.

Table IV: Superficie e densità delle colture legnose. Columns: Coltivazioni, Superficie integrante (pura, prevalente, totale, secondaria), Superficie ripetuta.

V. - Superficie e produzione delle singole coltivazioni - Densità delle coltivazioni legnose

Table V: Superficie e produzione delle singole coltivazioni. Columns: N. elenco coltivazioni, Qualità di coltura, Superficie (integrante, ripetuta), Produzione (media per ettaro, totale in base al rendim. unit.).

(1) Consoc. alle patate. - (2) Sparsa. - (3) 30,0% uva per consumo diretto. - (4) Altri prodotti da colture legnose, rispettiv. nel sessennio 1923-'28 e nell'anno 1929: legna da ardere, q. 69 e q. 69; ghiande, q. 1.883 e q. 1.614. - (5) Strame: 1923-'28, q. 1.440; 1929, q. 1.440.

VI. - Produzione dei cereali

VII. - Produzione dei foraggi

Table VI: Produzione dei cereali. Columns: Coltivazioni, Superficie complessiva, Produzione (media per ettaro, totale in base al rendim. unit.).

Table VII: Produzione dei foraggi. Columns: Coltivazioni, Prod. tot., Produzione accessoria, Prod. tot.

(\*) Vedi « Avvertenze alle tavole »: pag. 1.

5. - MALCÈSINE

REGIONE AGRARIA DI MONTAGNA

ZONA AGRARIA XXXIX OCCIDENTALE

Tav. III.

I. - Dati generali

DELL'ADIGE E DEL GARDA

Table I: Dati generali. Columns include: 1. Dati geografici, 2. Popolazione, 3. Popolazione agricola, 4. Aziende agricole, 5. Bestiame.

II. - Superficie per qualità di coltura

III. - Ripartizione superficie seminativi

IV. - Superficie e densità delle colture legnose

Table II: Superficie per qualità di coltura. Columns: Qualità di coltura, Superficie (ettari) - sempl. con piante legnose, totale.

Table III: Ripartizione superficie seminativi. Columns: Coltivazioni, Superficie (ettari) - nel semin., nelle colt. legn. spec., totale.

Table IV: Superficie e densità delle colture legnose. Columns: Coltivazioni, Superficie (ettari) - pura, mista, totale, densità.

V. - Superficie e produzione delle singole coltivazioni - Densità delle coltivazioni legnose

Table V: Superficie e produzione delle singole coltivazioni. Columns: Qualità di coltura, Superficie (ettari), Produzione (quintali), Densità.

(1) Non stabili. - (\*) Erba medica. - (2) 8,0% uva per consumo diretto. - (3) Altri prodotti da colture legnose, rispettiv. nel sessennio 1923-28 e nell'anno 1929: legna da ardere, q. 2.249 e q. 2.249; ghiande, q. 108 e q. 129. - (4) Strame: 1923-28, q. 10.216; 1929, q. 10.216.

VI. - Produzione dei cereali

VII. - Produzione dei foraggi

Table VI: Produzione dei cereali. Columns: Coltivazioni, Superficie (ettari), Produzione (q.) - media per ettaro, totale in base al rendim. unit.

Table VII: Produzione dei foraggi. Columns: Coltivazioni, Prod. for., Produz. accessoria, Prod. for.

(\*) Vedi « Avvertenze alle tavole »: pag. 1.



# 6. - SAN ZENO DI MONTAGNA

REGIONE AGRARIA DI MONTAGNA

ZONA AGRARIA XXXIX OCCIDENTALE  
DELL'ADIGE E DEL GARDA

Tav. III.

I. - Dati generali

1. Dati geografici	2. Popolazione (Censim. 21-IV-1931-IX)	3. Popolazione agricola (*) (Censim. 21-IV-1931-IX)	4. Aziende agricole (*) (Censim. agr. 19-III-1930-VIII)	5. Bestiame (*) (Censim. agr. 19-III-1930-VIII)
Giacitura prev. del territ.: <i>Montagna</i> Posizione geografica lat. 45° 37' del Centro princ. (*) long. -1° 43' Altimetria s/m del territorio massima m. 1.804 minima " 241 preval. (*) 850 ÷ 1.100 del Centro principale (*) = 590	Presente: In complesso ..... 1.065 Per km <sup>2</sup> . f. territoriale . . . 38 di superf. agr. e forest. . . 38 Del centri ..... 432 Delle case sparse ..... 633 Residente: In complesso ..... 1.070 Per km <sup>2</sup> . f. territoriale . . . 38 di superf. agr. e forest. . . 38	Posiz. profess. Fam. Com- capo famiglia glie ponenti Condno. terreni propri ..... 55 301 Fittavoli ..... 5 40 Colon. .... 2 13 Giornalieri . . . 24 120 Altri addetti . . . 65 382 Totale . . . 151 (*) 856 (*) Per km <sup>2</sup> . f. territoriale . 30 di superficie agr. e forest. 31	Classi di ampiezza Num. Superf. ha. Sistema di condus. Num. Superf. ha. 1. Fino a 0,50 ha. 10 3 2. da 0,51 a 1 " 12 9 3. " 1,01 " 3 " 40 71 4. " 3,01 " 5 " 21 84 5. " 5,01 " 10 " 33 242 6. " 10,01 " 20 " 17 228 7. " 20,01 " 50 " 3 240 8. " 50,01 " 100 " 5 876 9. " 100,01 " 500 " - - 10. oltre 500 " - - Totale . . . 158 2.302 Totale . . . 158 2.302	Bovini N. 729 <i>Bovini:</i> Equini " 98 Vitelli e vitelle sotto l'anno N. 237 Suini " 111 Manzette, manze e giovenche. " 149 Ovini " 540 Vacche . . . . . 333 Caprini " 67 Torrelli e tori . . . 5

II. - Superficie per qualità di coltura

III. - Ripartizione superficie seminativi

IV. - Superficie e densità delle colture legnose (\*)

QUALITÀ DI COLTURA	SUPERFICIE (ettari)		COLTIVAZIONI	SUPERF. RIPETUTA COLTIVAZIONI INTERCALARI (ettari)	n. medio piante per ha.	n. medio piante per ha.	n. medio piante per ha.	n. medio piante per ha.	n. medio piante per ha.	n. medio piante per ha.	n. medio piante per ha.
	semplici	con piante legnose									
1. Seminativi	-	202	202	-	-	-	-	-	-	-	-
2. Prati permanenti	-	-	-	-	-	-	-	-	-	-	-
3. Prati-pascoli perm.	-	215	215	-	-	-	-	-	-	-	-
4. Pascoli permanenti	-	1.627	1.627	-	-	-	-	-	-	-	-
5. Colture legnose specializzate	-	1	1	-	-	-	-	-	-	-	-
6. Boschi (compresi i castagneti da frutto)	-	719	719	-	-	-	-	-	-	-	-
7. Incolti produttivi	21	-	21	-	-	-	-	-	-	-	-
<b>Totale</b>	<b>21</b>	<b>2.764</b>									
Superficie agraria e forestale	-	-	2.785	-	-	-	-	-	-	-	-
Superficie improduttiva	-	-	42	-	-	-	-	-	-	-	-
Superficie territoriale	-	-	2.827	-	-	-	-	-	-	-	-

V. - Superficie e produzione delle singole coltivazioni - Densità delle coltivazioni legnose

N. elenco coltivaz. (*)	QUALITÀ DI COLTURA E COLTIVAZIONI	SUPERFICIE (ettari)		PRODUZIONE (quintali)				N. elenco coltivaz. (*)	QUALITÀ DI COLTURA E COLTIVAZIONI	SUPERFICIE (ettari)		PRODUZIONE (quintali)						
		integrante	ripetuta	media per ettaro		totale in base al rendim. unit.				a coltura pura	a coltura mista prevalente	totale	ripetuta		media sulla superf. integ. a colt. pura (col. 3)		totale (relat. alle superf. di cui alle colt. 5+6+7+8)	
				1923-28	1929	1923-28 (col. 3+4) × (col. 7)	1929 (col. 3+4) × (col. 8)						1923-28	1929	1923-28	1929	(*) 1923-28	(*) 1929
<b>Seminativi</b>																		
<i>Semplici e con piante legnose</i>																		
1	Frumento { tenero	103	-	16,3	16,3	16,0	1.680	1.648										
2	Frumento { duro	-	-	-	-	-	-	-										
3	Segale	-	-	-	-	-	-	-										
4	Orzo	-	-	-	-	-	-	-										
5	Avena	-	-	-	-	-	-	-										
6	Riso (risone)	-	-	-	-	-	-	-										
7	Grano turco { maggengo	3	-	14,0	14,0	14,0	42	42										
8	Grano turco { cinquantino	-	-	-	-	-	-	-										
9	Altri cereali	-	-	-	-	-	-	-										
10	Barbabietole da zucchero	-	-	-	-	-	-	-										
11	Canapa { seme	-	-	-	-	-	-	-										
12	Canapa { tiglio	-	-	-	-	-	-	-										
13	Lino { seme	-	-	-	-	-	-	-										
14	Lino { tiglio	-	-	-	-	-	-	-										
15	Tabacco	-	-	-	-	-	-	-										
16	Altre coltivazioni industriali	-	-	-	-	-	-	-										
17	Patate	66	-	60,0	60,0	55,0	3.980	3.630										
18	Fave da seme	-	-	-	-	-	-	-										
19	Fagioli	-	-	-	-	-	-	-										
20	Ceci	-	-	-	-	-	-	-										
21	Cicerchie	-	-	-	-	-	-	-										
22	Lenticchie	-	-	-	-	-	-	-										
23	Lupini	-	-	-	-	-	-	-										
24	Piselli	-	-	-	-	-	-	-										
25	Veccia	-	-	-	-	-	-	-										
26	Altre leguminose da granella	-	-	-	-	-	-	-										
27	Legumi freschi da sguocciare	-	-	-	-	-	-	-										
28	Asparagi	-	-	-	-	-	-	-										
29	Carciofi	-	-	-	-	-	-	-										
30	Cardi, finocchi e sedani	-	-	-	-	-	-	-										
31	Cavolfiori	-	-	-	-	-	-	-										
32	Cavolfiori	-	-	-	-	-	-	-										
33	Cipolle e aglio	-	-	-	-	-	-	-										
34	Fomodori	-	-	-	-	-	-	-										
35	Paponi e comomeri	-	-	-	-	-	-	-										
36	Altri ortaggi	-	-	-	-	-	-	-										
37	Orti familiari (*)	-	-	-	-	-	-	-										
38	Flori (*) { recisi	-	-	-	-	-	-	-										
39	Flori (*) { e foglie da profum.	-	-	-	-	-	-	-										
40	Colt. orn. e per fronda verde (*)	-	-	-	-	-	-	-										
41	Altre coltivazioni	-	-	-	-	-	-	-										
42	Prati avvicendati (*)	7	-	50,0	50,0	40,0	350	280										
43	Id. id. (anno d'imp)	-	2	16,5	16,5	13,5	33	27										
44	Erbai: annuali; intercalari	-	-	-	-	-	-	-										
45	Riposi con o senza pascolo	23	-	-	-	-	-	-										
	<b>Totale</b>	<b>202</b>																
<b>Prati, prati-pasc. e pasc. perm.</b>																		
<i>Semplici e con piante legnose</i>																		
46	Prati permanenti	-	-	-	-	-	-	-										
47	Prati-pascoli permanenti	193	-	30,3	30,3	24,5	5.855	4.730										
48	Pascoli permanenti	1.627	-	8,8	8,8	6,0	14.316	9.782										
49	Nelle tare, riposi, incolti, ecc. (*)	22	740	1,1	1,1	1,1	845	803										
	<b>Totale</b>	<b>1.842</b>																
<b>Coltivazioni legnose</b>																		
<i>a) superficie</i>																		
<i>b) n. medio piante per ha.</i>																		
49	Viti	-	-	-	-	-	-	-		19	-	-	(*) 380 (*) 380					
50	Olivi	-	-	-	-	-	-	-	110	1	-	-	20,0 22,0 20 22					
51	Aranci	-	-	-	-	-	-	-	-	-	-	-	-					
52	Mandarini	-	-	-	-	-	-	-	-	-	-	-	-					
53	Limoni	-	-	-	-	-	-	-	-	-	-	-	-					
54	Altri agrumi	-	-	-	-	-	-	-	-	-	-	-	-					
55	Gelsi	-	-	-	-	-	-	-	-	185	-	-	568 455					
56	Meli	-	-	-	-	-	-	-	-	380	-	-	2.115 2.280					
57	Peri	-	-	-	-	-	-	-	-	14	-	-	1.950 2.230					
58	Cotogni e melagrani	-	-	-	-	-	-	-	-	380	-	-	-					
59	Peschi	-	-	-	-	-	-	-	-	18	-	-	-					
60	Albicocchi	-	-	-	-	-	-	-	-	-	-	-	-					
61	Susini	-	-	-	-	-	-	-	-	-	-	-	-					
62	Ciliegi	-	-	-	-	-	-	-	-	-	-	-	-					
63	Mandorli	-	-	-	-	-	-	-	-	-	-	-	-					
64	Nocci	-	-	-	-	-	-	-	-	-	-	-	-					
65	Nocciuoli	-	-	-	-	-	-	-	-	-	-	-	-					
66	Fichi	-	-	-	-	-	-	-	-	-	-	-	-					
67	Carrubi	-	-	-	-	-	-	-	-	-	-	-	-					
68	Altri fruttiferi	-	-	-	-	-	-	-	-	-	-	-	-					
69	Plante ornament. (*)	-	-	-	-	-	-	-	-	-	-	-	-					
70	Altre piante legnose	-	-	-	-	-	-	-	-	-	-	-	-					
71	Canneti, vigneti	-	-	-	-	-	-	-	-	-	-	-	-					
72	Vivali (*)	-	-	-	-	-	-	-	-	-	-	-	-					
	<b>Totale</b>									<b>1</b>								
73	<b>Boschi:</b>																	
	di cui castagneti da frutto	-	-	-	-	-	-	-	-	719	-	-	12,0 11,3 (*) 1.584 (*) 1.492					
	<b>Inculti produttivi</b>									<b>21</b>								

7. - BADIA CALAVENA

REGIONE AGRARIA DI MONTAGNA

ZONA AGRARIA XL ORIENTALE DELL'ADIGE E DEL CHIAMPO

Tav. III.

I. - Dati generali

Table with 5 main sections: 1. Dati geografici, 2. Popolazione, 3. Popolazione agricola, 4. Aziende agricole, 5. Bestiame. Includes geographical coordinates, population statistics, agricultural holdings, and livestock counts.

II. - Superficie per qualità di coltura

Table showing surface area (ettari) for various crop qualities, categorized into seminativi, prati permanenti, pascoli permanenti, etc.

III. - Ripartizione superficie seminativa

Table detailing the distribution of sown surface area, including categories like coltiva. avvicendate, coltiva. industriali, and coltiva. permanenti.

IV. - Superficie e densità delle colture legnose (\*)

Table showing surface area and density of woody crops, divided into integrante and ripetuta categories, with sub-categories like viticoltura and olivicoltura.

V. - Superficie e produzione delle singole coltivazioni - Densità delle coltivazioni legnose

Large table providing detailed production and density data for individual crops, including cereals, legumes, and woody crops. Includes columns for surface area, production (quintali), and density (n. medio piante).

(\*) Non stabili. - (\*) 59% trifoglio prat., 27% lupinella, 14% erba medica. Produz. di semenzine q. 15 nel sessennio e q. 11 nel 1929. - (\*) Specie diverse. - (\*) 5,0% uva per consumo diretto. - (\*) Sparse. - (\*) Altri prodotti da colture legnose, rispettiv. nel sessennio 1923-28 e nell'anno 1929: legna da ardere, q. 2.435 e q. 2.435. - (\*) Strame: 1923-28, q. 3.752; 1929, q. 3.752. - (\*) 3,0% marroni.

VI. - Produzione dei cereali

Table showing the production of cereals, categorized by crop type (Frumento, Riso) and quality (semplici, con piante legnose).

VII. - Produzione dei foraggi

Table showing the production of forage crops, including categories like Prati avvicendati, Id. anno d'imp., and Erbai annuali.

(\*) Vedi « Avvertenze alle tavole »: pag. 1.

8. - BOSCO CHIESANUOVA

REGIONE AGRARIA DI MONTAGNA

ZONA AGRARIA XL ORIENTALE

Tav. III.

I. - Dati generali

DELL'ADIGE E DEL CHIAMPÒ

Table I: Dati generali. Columns include 1. Dati geografici, 2. Popolazione, 3. Popolazione agricola, 4. Aziende agricole, 5. Bestiame.

II. - Superficie per qualità di coltura

III. - Ripartizione superficie seminativi

IV. - Superficie e densità delle colture legnose (\*)

Table II: Superficie per qualità di coltura. Columns: Qualità di coltura, Sempliori, con piante legnose, totale.

Table III: Ripartizione superficie seminativi. Columns: Coltivazioni, Superficie Integrante, Superficie Ripetuta.

Table IV: Superficie e densità delle colture legnose. Columns: Coltivazioni, Superficie Integrante, Superficie Ripetuta.

V. - Superficie e produzione del singole coltivazioni - Densità delle coltivazioni legnose

Table V: Superficie e produzione del singole coltivazioni. Multiple columns for quality, surface, and production of various crops.

(\*) Grano saraceno. - (\*) Ha. 2 in orti industriali. - (\*) Consoc. al granturco maggengo. - (\*) Pielli e fagioli; in orti ind. - (\*) In orti ind. - (\*) Trifoglio pratense. - (\*) Barbabietole da foraggio. - (\*) Specie diverse. - (\*) Sparsa. - (\*) Altri prodotti da colture legnose, rispettiv. nel sessennio 1923-28 e nell'anno 1929: legna da ardere, q. 353 e q. 353; strame, q. 5.148 e q. 5.148. - (\*) 3,0% marcati.

VI. - Produzione dei cereali

VII. - Produzione dei foraggi

Table VI: Produzione dei cereali. Columns: Coltivazioni, Produzione (q.), media per ettaro, totale in base al rend. unit.

Table VII: Produzione dei foraggi. Columns: Coltivazioni, Prod. Tot., Prod. Accessoria.

(\*) Vedi « Avvertenze alle tavole »: pag. 1.



## 9. - DOLCÈ

REGIONE AGRARIA DI MONTAGNA

ZONA AGRARIA XL ORIENTALE  
DELL'ADIGE E DEL CHIAMPO

Tav. III.

### I. - Dati generali

1. Dati geografici	2. Popolazione (Censim. 21-IV-1931-IX)	3. Popolazione agricola (*) (Censim. 21-IV-1931-IX)	4. Aziende agricole (*) (Censim. agr. 19-III-1930-VIII)				5. Bestiame (*) (Censim. agr. 19-III-1930-VIII)					
Giacitura prev. del territ.: <i>Collina</i>	Presente:	Posiz. profess. capo famiglia	Famiglie	Componenti	Classi di ampiezza	Num.	Superf. ha.	Sistema di condus.	Num.	Superf. ha.	Bovini N.	Bovini:
	In complesso . . . . . 2.541											
Posizione geografica (lat. . . 45° 36' del Centro princ. (*) long. . . -1° 35')	Per km.² di superf. agr. e forest. . . . . 88	Fittavoli . . . . . 7	53	2. da 0,51 a 1 . . . . . 89	31	Affitto . . . . . 38	327	Manzette, manze e giovenche . . . . . 60				
Altimetria s/m del territorio	Del centri . . . . . 2.207	Coloni . . . . . 59	431	3. da 1,01 a 3 . . . . . 86	125	Colonie . . . . . 72	458	Vacche . . . . . 137				
	Delle case sparse . . . . . 334	Glornalleri . . . . . 82	380	4. da 3,01 a 5 . . . . . 90	125	Mista . . . . . 15	55	Manzi e buoi . . . . . 98				
massima m. . . . . 1.229	Residente:	Altri addetti . . . . . 43	219	5. da 5,01 a 10 . . . . . 48	299	Totale . . . . . 291	2.274	Torelli e tori . . . . . 7				
minima . . . . . 88	In complesso . . . . . 2.587	Totale . . . . . 258 (*)	1.437	6. da 10,01 a 20 . . . . . 13	191							
del territorio (prev. *) . . . . . 150-500	Per km.² di superf. agr. e forest. . . . . 82	(*) Per km.² di superf. agr. e forest. . . . . 46		7. da 20,01 a 50 . . . . . 7	246							
del Centro principale (*) . . . . . 115	di superf. agr. e forest. . . . . 90			8. da 50,01 a 100 . . . . . 4	433							
				9. da 100,01 a 500 . . . . . 6	794							
				10. oltre 500 . . . . . 2	4							
				Totale . . . . . 291	2.274							

### II. - Superficie per qualità di coltura

QUALITÀ DI COLTURA	SUPERFICIE (ettari)		
	Qualità di coltura		totale
	semplici	con piante legnose	
1. Seminativi . . . . .	-	536	536
2. Prati permanenti . . . . .	58	-	58
3. Prati-pascoli perm. . . . .	-	-	-
4. Pascoli permanenti . . . . .	-	63	63
5. Colture legnose specializzate . . . . .	-	95	95
6. Boschi (compresi i castagneti da frutto) . . . . .	-	2.072	2.072
7. Incolti produttivi . . . . .	-	60	60
<b>Totale . . . . .</b>	<b>58</b>	<b>2.826</b>	<b>2.884</b>
Superficie agraria e forestale . . . . .			2.884
8. Superficie improduttiva . . . . .			288
Superficie territoriale . . . . .			3.172

### III. - Ripartizione superficie seminativi

COLTIVAZIONI	SUPERFICIE INTEGRANTE (ettari)	SUPERF. RIPETUTA COLTIVAZIONI INTERCALARI (ettari)		totale
		nel seminativi	nelle colt. legn. spec.	
		1. Cereali . . . . .	277	
2. Coltiv. industriali . . . . .	16	-	-	-
3. Altre coltivazioni . . . . .	145	15	2	17
4. Foraggere . . . . .	-	-	-	-
5. Riposi con o senza pasco. Tare . . . . .	98	-	-	-
<b>Totale . . . . .</b>	<b>536</b>	<b>29</b>	<b>2</b>	<b>31</b>
6. Orti stabili, risale, stab. ecc. Tare . . . . .	-	-	-	-
<b>Totale . . . . .</b>	<b>-</b>	<b>-</b>	<b>-</b>	<b>-</b>
Superficie complessiva . . . . .	536			

### IV. - Superficie e densità delle colture legnose (\*)

COLTIVAZIONI	SUPERFICIE INTEGRANTE a coltura specializzata						SUPERFICIE RIPETUTA a coltura promiscua e piante nelle tare e sparse					
	pura			mista			a coltura promiscua			piante nelle tare e sparse		
	prevalente		totale (colonne 2+4) ettari	secondaria		totale (colonne 2+4) ettari	prevalente		totale (colonne 2+4) ettari	secondaria		totale (colonne 2+4) ettari
	ettari	n. medio piante per ha.		ettari	n. medio piante per ha.		ettari	n. medio piante per ha.		ettari	n. medio piante per ha.	
1. Viti . . . . .	76	2.000	-	-	76	-	-	377	700	-	-	
2. Olivi . . . . .	-	-	-	-	-	-	-	-	-	-	-	
3. Agrumi . . . . .	-	-	-	-	-	-	-	-	-	-	-	
4. Gelci . . . . .	11	350	-	-	11	-	-	493	31	-	-	
5. Fruttiferi . . . . .	-	-	-	-	-	-	-	-	-	-	-	
6. Piante ornament. Tare . . . . .	-	-	-	-	-	-	-	123	-	59	-	
7. Altre . . . . .	-	-	-	-	-	-	-	-	-	-	-	
8. Vivali, canneti, ecc. Tare . . . . .	8	-	-	-	8	-	-	-	-	-	-	
<b>Superficie complessiva . . . . .</b>	<b>95</b>	<b>-</b>	<b>-</b>	<b>-</b>	<b>95</b>	<b>-</b>	<b>-</b>	<b>95</b>	<b>-</b>	<b>59</b>	<b>-</b>	

(\*) Forma allev. prev.: a pergola. — (\*) Id.: m. vento.

### V. - Superficie e produzione delle singole coltivazioni - Densità delle coltivazioni legnose

N. elenco coltivaz. (*)	QUALITÀ DI COLTURA E COLTIVAZIONI	SUPERFICIE (ettari)		PRODUZIONE (quintali)						N. elenco coltivaz. (*)	QUALITÀ DI COLTURA E COLTIVAZIONI	SUPERFICIE (ettari)				PRODUZIONE (quintali)				
		integrante	ripetuta	media per ettaro		totale in base al rendim. unit.		integrante	ripetuta			secondaria	nelle tare e sparse	media per ha. sulla superf. integ. a colt. pura (col. 8)		totale (relat. alle superf. di cui alle colt. 5+6+7+8)				
				sessoennio 1923-'28	1929	1923-'28 (col. 3+4) × (col. 7)	1929 (col. 3+4) × (col. 5)							1923-'28	1929	1923-'28	1929			
																		sulla superficie	1923-'28	1929
1	Seminativi																			
2	Semplici e con piante legnose																			
1	Frumento { tenero . . . . .	145 (*)	12	10,8	10,0	10,8	13,0	1.690	2.041											
2	Segale (*) . . . . .	-	4	-	12,0	12,0	13,0	-	48											
3	Orzo . . . . .	-	-	-	-	-	-	-	-											
4	Avena . . . . .	2 (*)	4	11,5	10,0	10,5	12,0	-	63											
5	Riso (risone) . . . . .	-	-	-	-	-	-	-	-											
6	Grano turco { maggengo . . . . .	130 (*)	19	15,0	15,0	15,0	12,0	2.240	1.788											
7	{ cinquantino . . . . .	-	14	-	8,0	8,0	6,0	-	84											
8	Altri cereali . . . . .	-	-	-	-	-	-	-	-											
9	Barbabietole da zucchero . . . . .	-	-	-	-	-	-	-	-											
10	Canapa { seme . . . . .	-	-	-	-	-	-	-	-											
11	{ tiglio . . . . .	-	-	-	-	-	-	-	-											
12	Lino { seme . . . . .	-	-	-	-	-	-	-	-											
13	{ tiglio . . . . .	-	-	-	-	-	-	-	-											
14	Tabacco . . . . .	-	-	-	-	-	-	-	-											
15	Altre coltivazioni industriali . . . . .	-	-	-	-	-	-	-	-											
16	Patate . . . . .	6 (*)	3	50,0	7,0	85,7	35,7	321	321											
17	Fave da seme . . . . .	-	-	-	-	-	-	-	-											
18	Fagioli . . . . .	2 (*)	11	4,0	4,1	4,1	4,0	58	52											
19	Ceci . . . . .	-	-	-	-	-	-	-	-											
20	Cicerchie . . . . .	-	-	-	-	-	-	-	-											
21	Lenticchie . . . . .	-	-	-	-	-	-	-	-											
22	Lupini . . . . .	-	-	-	-	-	-	-	-											
23	Piselli . . . . .	-	-	-	-	-	-	-	-											
24	Veolia . . . . .	-	-	-	-	-	-	-	-											
25	Altre leguminose da granella . . . . .	-	-	-	-	-	-	-	-											
26	Legumi freschi da sguocciare . . . . .	-	-	-	-	-	-	-	-											
27	Asparagi . . . . .	6	-	30,0	-	30,0	30,0	180	180											
28	Carofani . . . . .	-	-	-	-	-	-	-	-											
29	Cardi, finocchi e sedani . . . . .	-	-	-	-	-	-	-	-											
30	Cavoli . . . . .	-	-	-	-	-	-	-	-											
31	Cavolfiori . . . . .	-	-	-	-	-	-	-	-											
32	Cipolle e aglio . . . . .	-	-	-	-	-	-	-	-											
33	Pomodori . . . . .	-	-	-	-	-	-	-	-											
34	Poponi e cocomeri . . . . .	-	-	-	-	-	-	-	-											
35	Altri ortaggi . . . . .	-	-	-	-	-	-	-	-											
36	Orti familiari (*) (*) . . . . .	2	-	4,0	-	4,0	3,5	8,0	7,0											
37	Fiori (*) { recisi . . . . .	-	-	-	-	-	-	-	-											
38	{ e foglie da profum. . . . .	-	-	-	-	-	-	-	-											
39	Colt. orn. e per fronda verde (*) . . . . .	-	-	-	-	-	-	-	-											
40	Altre coltivazioni . . . . .	-	-	-	-	-	-	-	-											
41	Prati avvicendati (*) . . . . .	145 (*)	16	71,0	65,0	70,4	60,0	11.335	9.660											
42	Id. id. (anno d'imp.) . . . . .	-	74	-	21,8	21,8	18,6	1.612	1.376											
43	Erba: annuali; intercalari (*) . . . . .	-	17	-	13,2	13,2	8,0	225	186											
44	Riposi con o senza pascolo . . . . .	-	-	-	-	-	-	-	-											
	Tare . . . . .	-	98	-	-	-	-	-	-											
	<b>Totale . . . . .</b>	<b>536</b>	<b>-</b>	<b>-</b>	<b>-</b>	<b>-</b>	<b>-</b>	<b>-</b>	<b>-</b>	<b>95</b>	<b>-</b>	<b>-</b>	<b>-</b>	<b>-</b>	<b>-</b>	<b>-</b>	<b>-</b>	<b>-</b>	<b>-</b>	<b>-</b>
45	Prati, prati-pasc. e pasco perm. Semplici e con piante legnose																			
45	Prati permanenti . . . . .	55	-	45,0	-	45,0	35,0	2.475	1.925											
46	Prati-pascoli permanenti . . . . .	-	-	-	-	-	-	-	-											
47	Pascoli permanenti . . . . .	63	-	18,0	-	18,0	12,0	1.184	756											
48	Nelle tare, riposi, incolti, ecc. (*) . . . . .	-	2.149	-	1,1	1,1	1,0	2.807	2.230											
	Tare . . . . .	-	3	-	-	-	-	-	-											
	<b>Totale . . . . .</b>	<b>121</b>	<b>-</b>	<b>-</b>	<b>-</b>	<b>-</b>	<b>-</b>	<b>-</b>	<b>-</b>	<b>2.072</b>	<b>-</b>	<b>-</b>	<b>-</b>	<b>-</b>	<b>-</b>	<b>-</b>	<b>-</b>	<b>-</b>	<b>-</b>	<b>-</b>
	Superficie agraria e forestale . . . . .									<b>60</b>										
	<b>Totale . . . . .</b>	<b>2.884</b>	<b>-</b>	<b>-</b>	<b>-</b>	<b>-</b>	<b>-</b>	<b>-</b>	<b>-</b>	<b>2.884</b>	<b>-</b>	<b>-</b>	<b>-</b>	<b>-</b>	<b>-</b>	<b>-</b>	<b>-</b>	<b>-</b>	<b>-</b>	<b>-</b>

(\*) Nel vigneto. — (\*) Id. ha. 3. Consoc. al grano turco maggengo per ha. 8. — (\*) Non stabili. — (\*) 80 % erba medica, 20 % trifoglio prat. Produz. di semenzine q. 17 nel sessoennio e q. 18 nel 1929. — (\*) Specie diverse. — (\*) 2,9 % uva da tavola. — (\*) Altri prodotti da colture legnose, rispettiv. nel sessoennio 1923-'28 e nell'anno 1929: legna da ardere,

10. - ERBEZZO

REGIONE AGRARIA DI MONTAGNA

ZONA AGRARIA XL ORIENTALE DELL'ADIGE E DEL CHIAMPO

Tav. III.

I. - Dati generali

Table with 5 main sections: 1. Dati geografici, 2. Popolazione, 3. Popolazione agricola, 4. Aziende agricole, 5. Bestiame. Includes geographical coordinates, population statistics, agricultural workforce, farm types, and livestock counts.

II. - Superficie per qualità di coltura

Table showing agricultural surface area by quality. Columns include 'Qualità di coltura', 'Qualità di coltura (semplici, con piante legnose, totale)', and 'Superficie agraria e forestale'.

III. - Ripartizione superficie seminativi

Table showing the distribution of sown surface area. Columns include 'Coltivazioni', 'Superficie ripartita', and 'Superficie complessiva'.

IV. - Superficie e densità delle colture legnose (\*)

Table showing surface area and density of woody crops. Columns include 'Coltivazioni', 'Superficie integrante', and 'Superficie ripetuta'.

V. - Superficie e produzione delle singole coltivazioni - Densità delle coltivazioni legnose

Large table detailing surface area and production for individual crops. It is divided into 'Seminativi' (cereals, legumes, etc.) and 'Coltivazioni legnose' (woody crops like vines, olives, etc.).

(\*) Consoc. al granturco maggengo. - (\*) Non stabili. - (\*) 67% trifoglio prat., 33% lupinella. - (\*) Sparse. - (\*) Altri prodotti da colture legnose, rispettiv. nel sessennio 1923-'28 e nell'anno 1929: legna da ardere, q. 470 e q. 410; ghiande, q. 129 e q. 155. - (\*) Strame: 1923-'28, q. 3.988; 1929, q. 3.988. - (\*) 3,0% marroni.

VI. - Produzione dei cereali

Table showing the production of cereals. Columns include 'Coltivazioni', 'Superficie complessiva', and 'Produzione (q.)'.

VII. - Produzione dei foraggi

Table showing the production of forage. Columns include 'Coltivazioni', 'Prod. tot.', and 'Prod. accessoria'.

(\*) Vedi « Avvertenze alle tavole »: pag. 1.

Tav. III.

I. - Dati generali

Table I: General data. Columns include: 1. Dati geografici (Geographical data), 2. Popolazione (Population), 3. Popolazione agricola (Agricultural population), 4. Aziende agricole (Agricultural enterprises), 5. Bestiame (Livestock).

II. - Superficie per qualità di coltura

III. - Ripartizione superficie seminativi

IV. - Superficie e densità delle colture legnose (\*)

Table II: Surface by quality of cultivation. Columns: QUALITÀ DI COLTURA, SUPERFICIE (ettari) - Qualità di coltura (sempl. e con piante legnose), totale.

Table III: Distribution of sown surface. Columns: COLTIVAZIONI, SUPERFICIE INTEGRANTE, SUPERF. RIPETUTA COLTIVAZIONI INTERCALARI, totale.

Table IV: Surface and density of woody crops. Columns: COLTIVAZIONI, SUPERFICIE INTEGRANTE (pura, mista), SUPERFICIE RIPETUTA (a coltura promiscua, piante nelle tare e sparse).

V. - Superficie e produzione delle singole coltivazioni - Densità delle coltivazioni legnose

Table V: Surface and production of individual crops - Density of woody crops. Large table with columns for QUALITÀ DI COLTURA, SUPERFICIE, PRODUZIONE (quintali), and DENSITÀ.

(\*) Nel vigneto. - (\*) Consoc. al granturco maggengo. - (\*) Non stabili. - (\*) 52% lupinella, 32% trifoglio prat., 16% erba medica. Produz. di semenzine q. 3 nel sessennio e q. 3 nel 1929. - (\*) Avena e saggina. - (\*) Sparse. - (\*) 2,7% uva per consumo diretto. - (\*) Altri prodotti da colture legnose, rispettiv. nel sessennio 1923-28 e nell'anno 1929: legna da ardere, q. 345 e q. 345; castagne q. 356, e q. 474; ghiande, q. 488 e q. 585. - (\*) Strame: 1923-28, q. 4.268; 1929, q. 4.268. - (\*) 3,0% marroni.

VI. - Produzione dei cereali

VII. - Produzione dei foraggi

Table VI: Production of cereals. Columns: COLTIVAZIONI, SUPERFICIE complessiva, PRODUZIONE (q.) - media per ettaro, totale in base al rend. unit.

Table VII: Production of forage. Columns: COLTIVAZIONI, PROD. TOT. (1923-28, 1929), PROD. ACCESSORIA, PROD. TOT. (1923-28, 1929).

(\*) Vedi « Avvertenze alle tavole »: pag. 1.



12. - SAN MAURO DI SALINE

REGIONE AGRARIA DI MONTAGNA

ZONA AGRARIA XL ORIENTALE DELL'ADIGE E DEL CHIAMPO

Tav. III.

I. - Dati generali.

Table I: General data. Columns include 1. Dati geografici, 2. Popolazione (Censim. 21-IV-1931-IX), 3. Popolazione agricola (\*), 4. Aziende agricole (\*), and 5. Bestiame (\*).

II. - Superficie per qualità di coltura

Table II: Surface by quality of cultivation. Columns: QUALITÀ DI COLTURA, SUPERFICIE (ettari) with sub-columns for quality and total.

III. - Ripartizione superficie seminativi

Table III: Distribution of sown surface. Columns: COLTIVAZIONI, SUPERFICIE INTEGRANTE, SUPERF. RIPETUTA COLTIVAZIONI INTERCALARI.

IV. Superficie e densità delle colture legnose (\*)

Table IV: Surface and density of woody crops. Columns: COLTIVAZIONI, SUPERFICIE INTEGRANTE, SUPERFICIE RIPETUTA.

V. - Superficie e produzione delle singole coltivarioni - Densità delle coltivarioni legnose

Table V: Surface and production of individual cultivations. Large table with columns for quality, surface, and production for various crops like Frumento, Riso, etc.

VI. - Produzione dei cereali

Table VI: Production of cereals. Columns: COLTIVAZIONI, SUPERFICIE complessiva, PRODUZIONE (media per ettaro, totale in base al rend. unit.).

VII. - Produzione dei foraggi

Table VII: Production of forage. Columns: COLTIVAZIONI, PROD. TOT., PRODUZ. ACCESSORIA.

(\*) Vedi « Avvertenze alle tavole »: pag. 1.

13. - SANT'ANNA D'ALFAEDO

REGIONE AGRARIA DI MONTAGNA

Tav. III.

ZONA AGRARIA XL ORIENTALE DELL'ADIGE E DEL CHIAMPO

I. - Dati generali

Table I: Dati generali. Columns: 1. Dati geografici, 2. Popolazione (Censim. 21-IV-1981-IX), 3. Popolazione agricola (\*), 4. Aziende agricole (\*), 5. Bestiame (\*).

II. - Superficie per qualità di coltura

Table II: Superficie per qualità di coltura. Columns: QUALITÀ DI COLTURA, SUPERFICIE (ettari) - Qualità di coltura (sempliori, con piante legnose), totale.

III. - Ripartizione superficie seminatvi

Table III: Ripartizione superficie seminatvi. Columns: COLTIVAZIONI, SUPERFICIE INTEGRANTE (ettari), SUPERF. RIPETUTA COLTIVAZIONI INTERCALARI (ettari), totale.

IV. - Superficie e densità delle colture legnose (\*)

Table IV: Superficie e densità delle colture legnose (\*). Columns: COLTIVAZIONI, SUPERFICIE INTEGRANTE (a coltura specializzata, a coltura mista), SUPERFICIE RIPETUTA (a coltura promiscua, piante nelle tare e sparse).

V. - Superficie e produzione delle singole coltivazioni - Densità delle coltivazioni legnose

Table V: Superficie e produzione delle singole coltivazioni - Densità delle coltivazioni legnose. Columns: N. elenco coltiva. (\*), QUALITÀ DI COLTURA (SEMPLIORI, RIPETUTA), PRODUZIONE (quintali), SUPERFICIE (ettari), COLTIVAZIONI, QUALITÀ DI COLTURA (E), PRODUZIONE (quintali).

VI. - Produzione dei cereali

Table VI: Produzione dei cereali. Columns: COLTIVAZIONI, SUPERFICIE complessiva (ettari), PRODUZIONE (q.) - media per ettaro, totale in base al rend. unit.

VII. - Produzione dei foraggi

Table VII: Produzione dei foraggi. Columns: COLTIVAZIONI, PROD. TOT. (media 1928-28, 1929), PRODUZ. ACCESSORIA, PROD. TOT. (media 1928-28, 1929).

(\*) Vedi « Avvertenze alle tavole »: pag. 1.





15. - VELO VERONESE

REGIONE AGRARIA DI MONTAGNA

ZONA AGRARIA XL ORIENTALE  
DELL'ADIGE E DEL CHIAMPO

Tav. III.

I. - Dati generali

1. Dati geografici	2. Popolazione (Censim. 21-IV-1931-IX)		3. Popolazione agricola (*) (Censim. 21-IV-1931-IX)			4. Aziende agricole (*) (Censim. agr. 19-III-1930-VIII)					5. Bestiame (*) (Censim. agr. 19-III-1930-VIII)		
	Presente:		Posti prof. capofamiglia	Fam. gile	Com- ponenti	Classi di ampiezza		Num.	Superf. ha.	Systema di condur.	Num.	Superf. ha.	Bovini N. 2.078
Giacitura prev. del territ.: <i>Montagna</i>	In complesso	1.687	Conduc. terreni propri	218	1.998	1. Fino a 0,50 ha.	14	3	Economia diretta	260	1.788	Bovini	N. 2.078
Posizione geografica { lat. 45° 36' del Centro princ. (*) } long. -1° 21'	Per km.² territoriale	88	Fittavoli	3	22	2. da 0,50 a 1	15	11	Amitto	4	9	Equini	194
Altimetria s/m del territorio { massima m. 1.435 minima 756 } preval. (*) 900-1250 del Centro principale (*) 1.087	Di superf. agr. e forest.	90	Coloni	-	-	3. da 1,01 a 3	64	123	Colonia	-	-	Suini	708
	Del centri.	257	Giornalieri	12	45	4. da 3,01 a 5	63	252	Mista	3	118	Ovini	450
	Delle case sparse	1.430	Altri addetti	3	9	5. da 5,01 a 10	54	398	-	-	-	Caprini	8
	Residente:		Totale	236	1.474	6. da 10,01 a 20	42	349	-	-	-		
	In complesso	1.700	(*) Per km.² territoriale	77	77	7. da 20,01 a 50	13	67	-	-	-		
	Per km.² territoriale	89	(*) di superficie agr. e forest.	79	79	8. da 50,01 a 100	1	69	-	-	-		
	Di superf. agr. e forest.	92				9. da 100,01 a 500	1	109	-	-	-		
			Totale	267	1.915	10. oltre 500	-	-	-	-	-		
						Totale	267	1.915	Totale	267	1.915		

II. - Superficie per qualità di coltura

QUALITÀ DI COLTURA	SUPERFICIE (ettari)		
	Qualità di coltura	totale	
	semplici	con piante legnose	
1. Seminativi	10	-	10
2. Prati permanenti	-	-	-
3. Prati-pascoli perm.	1.106	-	1.106
4. Pascoli permanenti	-	456	456
5. Colture legnose specializzate	-	-	-
6. Boschi (compresi i castagneti da frutto)	-	217	217
7. Inculti produttivi	-	76	76
Totale	1.116	749	1.865
Superficie agraria e forestale	-	-	1.865
Superficie improduttiva	-	-	42
Superficie territoriale	-	-	1.907

III. - Ripartizione superficie seminativi

COLTIVAZIONI	SUPERFICIE INTEGRANTE (ettari)	SUPERF. RIPETUTA COLTIVAZIONI INTERCALARI (ettari)		totale
		nel seminativi	nelle colt. legn. spec.	
1. Cereali	3	-	-	3
2. Coltiv. industriali	-	-	-	-
3. Altre coltivazioni	6	-	-	6
4. Foraggere	1	-	-	1
5. Riposi con o senza pasco. Tare	-	-	-	-
Totale	10	-	-	10
6. Orti stabili, risaie stab., ecc. Tare	-	-	-	-
Totale	-	-	-	-
Superficie complessiva	10	-	-	10

IV. - Superficie e densità delle colture legnose (\*)

COLTIVAZIONI	SUPERFICIE INTEGRANTE a coltura specializzata					SUPERFICIE RIPETUTA		piante nelle tare e sparse
	pura			mista		a coltura promiscua	piante nelle tare e sparse	
	prevalente	secondaria	totale (colonne 2+4)	secondaria	prevalente			
1. Viti	-	-	-	-	-	-	-	-
2. Olivivi	-	-	-	-	-	-	-	-
3. Agrumi	-	-	-	-	-	-	-	-
4. Geisli	-	-	-	-	-	-	-	-
5. Fruttiferi	-	-	-	-	-	-	-	-
6. Piante ornament.	-	-	-	-	-	-	-	-
7. Altre	-	-	-	-	-	532	-	1.094
8. Vivalcanneti, ecc. Tare	-	-	-	-	-	-	-	-
Superficie compless.	-	-	-	-	-	-	-	-

V. - Superficie e produzione delle singole coltivazioni - Densità delle coltivazioni legnose

N. elenco coltivaz. (*)	QUALITÀ DI COLTURA E COLTIVAZIONI	SUPERFICIE (ettari)		PRODUZIONE (quintali)					N. elenco coltivaz. (*)	QUALITÀ DI COLTURA E COLTIVAZIONI	SUPERFICIE (ettari)				PRODUZIONE (quintali)					
		Integrante	ripetuta	media per ettaro		totale in base al rendim. unit.					Integrante		ripetuta		media per ha. sulla superf. integ. a colt. pura (col. 3)		totale (relat. alle superf. di cui alle colt. 5+6+7+8)			
1	Seminativi																			
2	Semplici e con piante legnose																			
1	Frumento { tenero	2	-	10,0	10,0	12,0	(*) 20	(*) 24												
2	Frumento { duro	-	-	-	-	-	-	-												
3	Segale	1	-	12,0	12,0	12,0	12	18	49	Viti										
4	Orzo	-	-	-	-	-	-	-	50	Olivivi										
5	Avena	-	-	-	-	-	-	-	51	Aranci										
6	Riso (risone)	-	-	-	-	-	-	-	52	Mandarini										
7	Granoturco { maggengo	-	-	-	-	-	-	-	53	Limoni										
8	Granoturco { cinquantino	-	-	-	-	-	-	-	54	Altri agrumi										
9	Altri cereali	-	-	-	-	-	-	-	55	Geisli										
10	Barbabetole da zucchero	-	-	-	-	-	-	-	56	Mell.										
11	Canapa { seme	-	-	-	-	-	-	-	57	Peri										
12	Canapa { tiglio	-	-	-	-	-	-	-	58	Cotogni e melagrani										
13	Lino { seme	-	-	-	-	-	-	-	59	Peschi										
14	Lino { tiglio	-	-	-	-	-	-	-	60	Albicocchi										
15	Tabacco	-	-	-	-	-	-	-	61	Susini										
16	Altre coltivazioni industriali	-	-	-	-	-	-	-	62	Clilegi										
17	Patate	4	-	50,0	50,0	40,0	200	190	63	Mandarini										
18	Fave da seme	-	-	-	-	-	-	-	64	Noci										
19	Fagiuoli (*)	1	-	6,0	6,0	6,0	6	6	65	Noceuoli										
20	Ceci	-	-	-	-	-	-	-	66	Fichi										
21	Cicerchie	-	-	-	-	-	-	-	67	Carrubi										
22	Lenticchie	-	-	-	-	-	-	-	68	Altri fruttiferi										
23	Lupini	-	-	-	-	-	-	-	69	Piante ornament. (*)										
24	Piselli	-	-	-	-	-	-	-	70	Altre piante legnose										
25	Veccia	-	-	-	-	-	-	-	71	Canneti, vincheti										
26	Altre leguminose da granella	-	-	-	-	-	-	-	72	Vival (*)										
27	Legumi freschi da agucolare	-	-	-	-	-	-	-	73	Tare										
28	Asparagi	-	-	-	-	-	-	-												
29	Carciofi	-	-	-	-	-	-	-												
30	Cardi, finocchi e sedani	-	-	-	-	-	-	-												
31	Cavoli	-	-	-	-	-	-	-												
32	Cavolfiori	-	-	-	-	-	-	-												
33	Cipolle e aglio	-	-	-	-	-	-	-												
34	Pomodori	-	-	-	-	-	-	-												
35	Poponi e cocomeri	-	-	-	-	-	-	-												
36	Altri ortaggi	-	-	-	-	-	-	-												
37	Orti familiari (*) (*)	2	-	6,0	6,0	6,5	12,0	13,0												
38	Fiori (*) { recisi	-	-	-	-	-	-	-												
39	Fiori (*) { e foglie da profum.	-	-	-	-	-	-	-												
40	Colt. orn. e per fronda verde (*)	-	-	-	-	-	-	-												
41	Altre coltivazioni	-	-	-	-	-	-	-												
42	Prati avvicendati (*)	1	-	30,0	30,0	30,0	30	30												
43	Id. id. (anno d'imp.)	-	-	-	-	-	-	-												
44	Erba: annuali; intercalari	-	-	-	-	-	-	-												
45	Riposi con o senza pascolo	-	-	-	-	-	-	-												
	Tare	-	-	-	-	-	-	-												
	Totale	10	-	-	-	-	-	-												
	Prati, prati-pasc. e pasc. perm. Semplici e con piante legnose																			
45	Prati permanenti	-	-	-	-	-	-	-	73	Boschi:										
46	Prati-pascoli permanenti	1.062	-	33,5	33,5	25,0	35.576	26.550												
47	Pascoli permanenti	456	-	8,5	8,5	6,0	3.878	2.736												
48	Nelle tare, riposi, inculti, ecc. (*)	-	293	1,8	1,8	1,5	521	445												
	Tare	44	-	-	-	-	-	-												
	Totale	1.562	-	-	-	-	-	-												
	Superficie agraria e forestale	-	-	-	-	-	-	-												

(\*) Marzuolo. - (\*) Consoc. alle patate. - (\*) Non stabili. - (\*) Trifoglio pratense. - (\*) Prodotti da colture legnose, rispettivamente nel sessennio 1923-28 e nell'anno 1929: legna da ardere, q. 756 e q. 756. - (\*) Strame: 1923-28, q. 852; 1929, q. 852.

VI. - Produzione dei cereali

16. - VESTENANUOVA

REGIONE AGRARIA DI MONTAGNA

ZONA AGRARIA XL ORIENTALE

Tav. III.

I. - Dati generali

DELL'ADIGE E DEL CHIAMPO

Table I: Dati generali. Columns include: 1. Dati geografici, 2. Popolazione (Censim. 21-IV-1931-IX), 3. Popolazione agricola (Censim. 21-IV-1931-IX), 4. Aziende agricole (Censim. agr. 19-III-1930-VIII), 5. Bestiame (Censim. agr. 19-III-1930-VIII).

II. - Superficie per qualità di coltura

III. - Ripartizione superficie seminativi

IV. - Superficie e densità delle colture legnose (\*)

Table II: Superficie per qualità di coltura. Columns: QUALITÀ DI COLTURA, Qualità di coltura (semplici, con piante legnose), totale.

Table III: Ripartizione superficie seminativi. Columns: COLTIVAZIONI, SUPERFICIE INTEGRANTE, SUPERF. RIPETUTA COLTIVAZIONI INTERCALARI, totale.

Table IV: Superficie e densità delle colture legnose. Columns: COLTIVAZIONI, SUPERFICIE INTEGRANTE (pura, prevalente, totale), SUPERFICIE RIPETUTA (secondaria, promiscua, piante nelle tare e sparse).

V. - Superficie e produzione delle singole coltivazioni - Densità delle coltivazioni legnose

Table V: Superficie e produzione delle singole coltivazioni. Columns: QUALITÀ DI COLTURA, SUPERFICIE (integrante, ripetuta), PRODUZIONE (media per ettaro, totale in base al rendim. unit.), DENSITÀ (n. medio piante per ha.).

VI. - Produzione dei cereali

VII. - Produzione dei foraggi

Table VI: Produzione dei cereali. Columns: COLTIVAZIONI, SUPERFICIE complessiva, PRODUZIONE (media per ettaro, totale in base al rendim. unit.).

Table VII: Produzione dei foraggi. Columns: COLTIVAZIONI, PROD. TOT. (media 1923-'28, 1929), PROD. ACCESSORIA, PROD. TOT. (media 1923-'28, 1929).

(\*) Vedi « Avvertenze alle tavole »: pag. 1.

17. - AFFI

REGIONE AGRARIA DI COLLINA

ZONA AGRARIA XLI OCCIDENTALE

Tav. III.

I. - Dati generali

DELL'ADIGE E DEL MINCIO

Table I: Dati generali. Columns include 1. Dati geografici, 2. Popolazione, 3. Popolazione agricola, 4. Aziende agricole, 5. Bestiame.

II. - Superficie per qualità di coltura

III. - Ripartizione superficie seminativi

IV. - Superficie e densità delle colture legnose

Table II: Superficie per qualità di coltura. Columns: Qualità di coltura, Semplifici, con piante legnose, totale.

Table III: Ripartizione superficie seminativi. Columns: Coltivazioni, Superficie irrigante, nel seminativi, nelle colt. legn. spec., totale.

Table IV: Superficie e densità delle colture legnose. Columns: Coltivazioni, Superficie integrante, Superficie ripetuta, a coltura specializzata, a coltura promiscua.

V. - Superficie e produzione delle singole coltivazioni - Densità delle coltivazioni legnose

Table V: Superficie e produzione delle singole coltivazioni. Columns: Qualità di coltura, Superficie, Produzione, Densità.

(\*) Nel vigneto. (\*\*) Consoc. al granoturco maggengo. (†) Ha. 2 nelle colt. legn. specializz. per ha. 2 non stabili. (‡) 81 % erba medica, 19 % trifoglio prat. (§) Specie diverse. (¶) Ha. 5 erbai annuali nelle colt. legn. specializz. (‡) 3,2 % uva per consumo diretto. (¶) Altri prodotti di colture legnose, rispettiv. nel sessennio 1923-'28 e nell'anno 1929: legna da ardere, q. 4.978 e q. 4.978. (¶) Strame: 1923-'28, q. 1.176; 1929, q. 1.176. (¶) 2,0 % marroni.

VI. - Produzione dei cereali

VII. - Produzione dei foraggi

Table VI: Produzione dei cereali. Columns: Coltivazioni, Superficie complessiva, Produzione (q.), media per ettaro, totale in base al rend. unit.

Table VII: Produzione dei foraggi. Columns: Coltivazioni, Prod. Tot., Produz. Accessoria, Prod. Tot.

(\*) Vedi « Avvertenze alle tavole »: pag. 1.



18. - BARDOLINO

REGIONE AGRARIA DI COLLINA

ZONA AGRARIA XLI OCCIDENTALE

Tav. III.

I. - Dati generali

DELL'ADIGE E DEL MINCIO

Table I: General data. Columns include: 1. Dati geografici (Geographical data), 2. Popolazione (Population), 3. Popolazione agricola (Agricultural population), 4. Aziende agricole (Agricultural enterprises), 5. Bestiame (Livestock).

II. - Superficie per qualità di coltura

III. - Ripartizione superficie seminativi

IV. - Superficie e densità delle colture legnose (\*)

Table II: Surface by quality of cultivation. Columns: QUALITÀ DI COLTURA, SUPERFICIE (ettari) - sempl. con piante legnose, totale.

Table III: Distribution of sown surface. Columns: COLTIVAZIONI, SUPERFICIE (ettari) - nei seminativi, nelle colt. legn. spec., totale.

Table IV: Surface and density of woody crops. Columns: COLTIVAZIONI, SUPERFICIE INTEGRANTE, SUPERFICIE RIPETUTA.

V. - Superficie e produzione delle singole coltivazioni - Densità delle coltivazioni legnose

Table V: Surface and production of individual crops. Columns: QUALITÀ DI COLTURA, SUPERFICIE (ettari), PRODUZIONE (quintali), DENSITÀ (n. medio piante).

VI. - Produzione dei cereali

VII. - Produzione dei foraggi

Table VI: Production of cereals. Columns: COLTIVAZIONI, SUPERFICIE complessiva, PRODUZIONE (q.) - media per ettaro, totale in base al rend. unit.

Table VII: Production of forage. Columns: COLTIVAZIONI, PROD. TOT. (1928-28, 1929), PROD. ACCESSORIA, PROD. TOT. (1928-28, 1929).

(\*) Vedi « Avvertenze alle tavole »: pag. 1.

19. - BUSSOLENGO

REGIONE AGRARIA DI COLLINA

ZONA AGRARIA XII OCCIDENTALE DEL'ADIGE E DEL MINCIO

Tav. III.

I. - Dati generali

Table I: General data. Columns include: 1. Dati geografici (Geographical data), 2. Popolazione (Population), 3. Popolazione agricola (Agricultural population), 4. Aziende agricole (Agricultural enterprises), 5. Bestiame (Livestock).

II. - Superficie per qualità di coltura

III. - Ripartizione superficie seminativi

IV. - Superficie e densità delle colture legnose (\*)

Table II: Surface by quality of cultivation. Columns: QUALITÀ DI COLTURA, Qualità di coltura (semplici, con piante legnose, totale).

Table III: Distribution of sown surface. Columns: COLTIVAZIONI, SUPERFICIE INTEGRANTE, SUPERF. RIPETUTA.

Table IV: Surface and density of woody crops. Columns: COLTIVAZIONI, SUPERFICIE INTEGRANTE (pura, prevalente, mista, secondaria), SUPERFICIE RIPETUTA.

V. - Superficie e produzione delle singole coltivazioni - Densità delle coltivazioni legnose

Table V: Surface and production of individual crops - Density of woody crops. Columns: N. elenco coltivaz., QUALITÀ DI COLTURA, SUPERFICIE, PRODUZIONE, Densità delle coltivazioni legnose.

VI. - Produzione dei cereali

VII. - Produzione dei foraggi

Table VI: Production of cereals. Columns: COLTIVAZIONI, SUPERFICIE, PRODUZIONE (media per ettaro, totale in base al rend. unit.).

Table VII: Production of forage. Columns: COLTIVAZIONI, PROD. TOT., PROD. ACCESSORIA.

(\*) Vedi « Avvertenze alle tavole »: pag. 1.

20. - CASTELNUOVO DI VERONA

REGIONE AGRARIA DI COLLINA

ZONA AGRARIA XLI OCCIDENTALE

Tav. III.

I. - Dati generali

DELL'ADIGE E DEL MINCIO

Table I: General data. Columns include: 1. Dati geografici, 2. Popolazione (Censim. 21-IV-1931-IX), 3. Popolazione agricola (\*), 4. Aziende agricole (\*), 5. Bestiame (\*).

II. - Superficie per qualità di coltura

III. - Ripartizione superficie seminativi

IV. - Superficie e densità delle colture legnose (\*)

Table II: Surface by quality of cultivation. Columns: QUALITÀ DI COLTURA, SUPERFICIE (ettari), Qualità di coltura (semplici, con piante legnose), totale.

Table III: Distribution of sown surface. Columns: COLTIVAZIONI, SUPERFICIE INTEGRANTE, SUPERF. RIPETUTA COLTIVAZIONI INTERCALARI, totale.

Table IV: Surface and density of woody crops. Columns: COLTIVAZIONI, SUPERFICIE INTEGRANTE (pura, prevalente, mista), SUPERFICIE RIPETUTA (a coltura promiscua, piante nelle tare e sparse).

V. - Superficie e produzione delle singole coltivazioni - Densità delle coltivazioni legnose

Table V: Surface and production of individual crops. Columns: N. elenco coltivaz., QUALITÀ DI COLTURA, SUPERFICIE (integrante, ripetuta), PRODUZIONE (quintali), N. elenco coltivaz., QUALITÀ DI COLTURA, SUPERFICIE (integrante, ripetuta), PRODUZIONE (quintali).

VI. - Produzione dei cereali

VII. - Produzione dei foraggi

Table VI: Production of cereals. Columns: COLTIVAZIONI, SUPERFICIE complessiva, PRODUZIONE (q.), COLTIVAZIONI, SUPERFICIE complessiva, PRODUZIONE (q.).

Table VII: Production of forage. Columns: COLTIVAZIONI, PROD. TOT. (media 1923-28, 1929), PROD. ACCESSORIA, PROD. TOT. (media 1923-28, 1929).

(\*) Vedi « Avvertenze alle tavole »: pag. 1.



21. - CAVAJON VERONESE

REGIONE AGRARIA DI COLLINA

ZONA AGRARIA XII OCCIDENTALE

DELL'ADIGE E DEL MINCIO

Tav. III.

I. - Dati generali

1. Dati geografici	2. Popolazione (Censim. 21-IV-1931-IX)			3. Popolazione agricola (*) (Censim. 21-IV-1931-IX)			4. Aziende agricole (*) (Censim. agr. 19-III-1930-VIII)				5. Bestiame (*) (Censim. agr. 19-III-1930-VIII)						
	Presente:			Posit. profess. capo famiglia	Famiglie	Componenti	Classi di ampiezza		Num.	Superf. ha.	Sistema di cond. z.		Num.	Superf. ha.	Bovini N.		Bovini:
Giacitura prov. del territ.: <i>Bassa collina</i>	In complesso . . . . . 2.089			Conduc. terreni propri . . . . . 67	300	1	1. Fino a 0,50 ha. . . . . 57	18	23	Economia diretta . . . . . 116		208		378	Vitelli e vitelle sotto l'anno . . . . . 77		
Posizione geografica del Centro prin. (*) lat. 45° 32' long. 1° 41'	Per km <sup>2</sup> territoriale . . . . . 161			Fittavoli . . . . . 12	78	2. da 0,51 a 1 . . . . . 29	23	28	Affitto . . . . . 19		110		150	Mazzette, manze e giovenche . . . . . 15			
Altimetria s/m del territorio massima m. 342 minima 96 (preval.) 150-200 (del Centro principale) 200	Del centri . . . . . 899			Coloni . . . . . 94	678	3. da 1,01 a 3 . . . . . 59	114	122	Colonie . . . . . 106		698		142	Vacche . . . . . 157			
	Delle case sparse . . . . . 1.170			Giornalieri . . . . . 67	316	4. da 3,01 a 5 . . . . . 80	80	308	Mista . . . . . 11		36		78	Torrelli e tori . . . . . 3			
	Residente:			Altri addetti . . . . . 18	81	5. da 5,01 a 10 . . . . . 50	368	104									
	In complesso . . . . . 2.145			Totale . . . . . 258 (*) 1.506		6. da 10,01 a 20 . . . . . 23	308										
	Per km <sup>2</sup> territoriale . . . . . 167			(*) Per km <sup>2</sup> territoriale di superficie (agr. e forest.)	177	7. da 20,01 a 50 . . . . . 4	104										
	di superf. agr. e forest. . . . . 177				124	8. da 50,01 a 100 . . . . . -	-										
						9. da 100,01 a 500 . . . . . -	-										
						10. oltre 500 . . . . . -	-										
						Totale . . . . . 252	1.052	Totale . . . . . 252			1.052						

II. - Superficie per qualità di coltura

QUALITÀ DI COLTURA	SUPERFICIE (ettari)		
	Qualità di coltura		totale
	semplici	con piante legnose	
1. Seminativi . . . . .	588	-	588
2. Prati permanenti . . . . .	36	-	36
3. Prati-pascoli perm. . . . .	-	-	-
4. Pascoli permanenti . . . . .	-	-	-
5. Colture legnose specializzate . . . . .	-	388	388
6. Boschi (compresi castagneti da frutto) . . . . .	95	-	95
7. Incolti produttivi . . . . .	105	-	105
Totale . . . . .	105	1.107	1.212
Superficie agraria e forestale . . . . .			1.212
8. Superficie improduttiva . . . . .			72
Superficie territoriale . . . . .			1.284

III. - Ripartizione superficie seminativi

COLTIVAZIONI	SUPERFICIE INTEGRANTE (ettari)	SUPERF. RIPETUTA COLTIVAZIONI INTERCALARI (ettari)		totale
		nel seminativi	nelle colt. legn. spec.	
<b>Coltiv. avvicendate:</b>				
1. Cereali . . . . .	422	-	-	422
2. Coltiv. industriali . . . . .	21	-	-	21
3. Altre coltivazioni . . . . .	80	33	11	124
4. Foraggiere . . . . .	-	-	-	-
5. Riposi con o senza pasc. Tare . . . . .	65	-	-	65
Totale . . . . .	588	33	11	632
<b>Coltiv. permanenti:</b>				
6. Ortistabili, risale stab., ecc. Tare . . . . .	-	-	-	-
Totale . . . . .	-	-	-	-
Superficie complessiva . . . . .	588	33	11	632

IV. - Superficie e densità delle colture legnose (\*)

COLTIVAZIONI	SUPERFICIE INTEGRANTE a coltura specializzata				SUPERFICIE RIPETUTA a coltura promiscua				piante nelle tare e sparse	
	pura		mista		promiscua		piante nelle tare e sparse			
	ettari	n. medio piante per ha.	ettari	n. medio piante per ha.	ettari	n. medio piante per ha.	ettari	n. medio piante per ha.	ettari	n. medio piante per ha.
1. Viti . . . . .			343 (*)	1.838	343					
2. Olivi . . . . .							343 (*)	5	421 (*)	3
3. Agrumi . . . . .									582 (*)	44
4. Gelsi . . . . .							343 (*)	55	455 (*)	54
5. Fruttiferi . . . . .										
6. Piante ornament. . . . .										20
7. Altre . . . . .										
8. Vival, canneti, ecc. Tare . . . . .			45		45					
Superficie compless. . . . .			388		388					

V. - Superficie e produzione delle singole coltivazioni - Densità delle coltivazioni legnose

N. elenco coltivazioni (*)	QUALITÀ DI COLTURA	E	COLTIVAZIONI	SUPERFICIE (ettari)		PRDUZIONE (quintali)						E	QUALITÀ DI COLTURA	E	COLTIVAZIONI	SUPERFICIE (ettari)		PRDUZIONE (quintali)										
				integrante	ripetuta	integrante	ripetuta	com-ple-siva	com-ple-siva	com-ple-siva	com-ple-siva					com-ple-siva	com-ple-siva	com-ple-siva	com-ple-siva	com-ple-siva	com-ple-siva	com-ple-siva	com-ple-siva	com-ple-siva	com-ple-siva			
1-16	Seminativi Semplici e con piante legnose												1-72	Coltivazioni legnose a) superficie b) n. medio piante per ha.														
17-41	Prati, prati-pasc. e pasc. perm. Semplici e con piante legnose												73-78	Boschi: di cui castagneti da frutto														
42-48	Nelle tare, riposi, incolti, ecc. (*)												79-80	Inculti produttivi . . . . .														
	Totale . . . . .																											

(\*) Nel vigneto. - (†) Conosc. al granturco maggengo. - (\*) Nelle colt. legn. specializz. - (\*) 77 % erba medica, 23 % trifoglio prat. Produz. di semenzine q. 19 nel sessennio e q. 19 nel 1929. - (\*) Specie diverse. - (\*) 1,3 % uva per consumo diretto. - (†) Altri prodotti da coltura legnose, rispettiv. nel sessennio 1923-28 e nell'anno 1929: legna da ardere q. 20.965 e q. 20.965. - (\*) Strame: 1923-28, q. 388; 1929, q. 380.

VI. - Produzione dei cereali

COLTIVAZIONI	SUPERFICIE complessiva (ettari)	PRDUZIONE (q.)				COLTIVAZIONI	SUPERFICIE complessiva (ettari)	PRDUZIONE (q.)			
		media per ettaro	totale in base al rend. unit.	1923-28	1929			media per ettaro	totale in base al rend. unit.	1923-28	1929
1. Frumento:					3. Granturco:						
a) nel semin. sempl.					a) nel semin. sempl.						
b) id. con p. legn.	313	13,1	15,1	4.090	4.736	b) id. con p. legn.	104	9,5	8,1	985	845
c) nelle colt. leg. spec.	56	12,3	14,3	690	799	c) nelle colt. legn. spec.	57	9,1	7,8	516	443
Totale . . . . .	369	13,0	15,0	4.780	5.525	Totale . . . . .	161	9,3	8,0	1.501	1.288
2. Riso (risone):					4. Cereali minori (*):						
a) nel semin. sempl.					a) nel semin. sempl.						
b) id. con p. legn.					b) id. con p. legn.	5	13,0	15,0	65	75	
c) nelle colt. leg. spec.					c) nelle colt. legn. spec.	7	13,0	15,0	91	105	
Totale . . . . .					Totale . . . . .	12	13,0	15,0	156	180	

VII. - Produzione dei foraggi

COLTIVAZIONI	PRD. TOT. 1923-28	PRD. TOT. 1929	PRD. ACCESSORIA		
			media 1923-28	1929	
1. Prati avvicendati . . . . .	7.528	7.320	A) dai prati e pascoli: . . . . .	608	470
2. Id. id. anno d'imp. . . . .	1.168	1.165	a) nei seminativi a riposo. . . . .	198	165
3. Erbai annuali . . . . .	975	792	b) nelle tare produttive. . . . .	-	-
4. Id. intercalari . . . . .	-	-	c) nei boschi e sotto altre colture legnose . . . . .	95	95
5. Prati permanenti . . . . .	1.700	1.360	d) negli inculti produttivi . . . . .	315	210
6. Prati-pascoli permanenti . . . . .	-	-	E) paglia dei cereali (*) . . . . .	800	231
7. Pascoli permanenti . . . . .	-	-	C) foglie e collett di barba-tietole da zucchero (*) . . . . .	-	-
8. Produz. access. di foraggio . . . . .	1.121	969	D) cime, frasse, fronde, ecc. (*) . . . . .	373	268
Totale . . . . .	12.492	11.006	E) strami (foglie secche, sotto-bosco, ecc.) (*) . . . . .	-	-
Per ettaro della superficie agraria e forestale . . . . .	10,3	9,6	(*) Quantità effettivamente utilizzata per l'alimentazione del bestiame.		

(\*) Vedi « Avvertenze alle tavole » pag. 1.

22. - COSTERMANO

REGIONE AGRARIA DI COLLINA

ZONA AGRARIA XLI OCCIDENTALE DELL'ADIGE E DEL MINCIO

Tav. III.

I. - Dati generali

Table I: General data including geographical features, population, agricultural holdings, and livestock. Columns include 1. Dati geografici, 2. Popolazione, 3. Popolazione agricola, 4. Aziende agricole, and 5. Bestiame.

II. - Superficie per qualità di coltura

III. - Ripartizione superficie seminativi

IV. - Superficie e densità delle colture legnose (\*)

Table II: Surface area by crop quality. Columns: Qualità di coltura, Qualità di coltura (semplici, con piante legnose, totale), Superficie (ettari).

Table III: Distribution of sown surface. Columns: Coltivazioni, Superficie irrigante, Superficie ripetuta intercalare, Totale.

Table IV: Surface area and density of woody crops. Columns: Coltivazioni, Superficie integrante (pura, mista, secondaria), Superficie ripetuta (promiscua, piante nelle tare e sparse).

V. - Superficie e produzione delle singole coltivazioni - Densità delle coltivazioni legnose

Table V: Surface area and production of individual crops. Columns: Qualità di coltura, Superficie (integrante, ripetuta), Produzione (media per ettaro, totale in base al rendim. unit.), Qualità di coltura, Superficie (integrante, ripetuta), Produzione (media per ha., totale).

(\*) Nel vigneto, — (\*) Id. ha. 4. Conosc. al granoturco maggenno per ha. 6. — (\*) Non stabili. — (\*) 53 % erba medica, 25 % trifoglio prat., 11 % lupinella, 6 % sulla. Produz. di semenzine q. 13 nel sessennio e q. 13 nel 1929. — (\*) Preval. barbabietole da foraggio. — (\*) Specie diverse. — (\*) Ha. i erbai annuali nelle colt. legn. specializ. — (\*) 1,3 % uva per consumo diretto. — (\*) Viti americane. — (\*) Altri prodotti da colture legnose, rispettiv. nel sessennio 1923-'28 e nell'anno 1929: legna da ardere, q. 6.696 e q. 6.595. — (\*) Strane: 1923-'28, q. 1.596; 1929, q. 1.596.

VI. - Produzione dei cereali

VII. - Produzione dei foraggi

Table VI: Production of cereals. Columns: Coltivazioni, Superficie complessiva, Produzione (media per ettaro, totale in base al rendim. unit.).

Table VII: Production of forage. Columns: Coltivazioni, Prod. Tot. (1923-'28, 1929), Prod. Accessoria, Prod. Tot. (1923-'28, 1929).

(\*) Vedi « Avvertenze alle tavole »: pag. 1.

23. - GARDA

ZONA AGRARIA XLI OCCIDENTALE
DELL'ADIGE E DEL MINCIO

REGIONE AGRARIA DI COLLINA

Tab. III.

I. - Dati generali

Table I: General Data. Columns: 1. Dati geografici (Geographic data), 2. Popolazione (Population), 3. Popolazione agricola (Agricultural population), 4. Aziende Agricole (Agricultural enterprises), 5. Bestiame (Livestock).

II. - Superficie per qualità di coltura

III. - Ripartizione superficie seminativi

IV. - Superficie e densità delle colture legnose (\*)

Table II: Surface by crop quality. Columns: Qualità di coltura (Crop quality), Superficie (ettari) (Surface in hectares).

Table III: Distribution of arable surface. Columns: Coltivazioni (Cultures), Superficie (ettari) (Surface in hectares).

Table IV: Surface and density of woody crops. Columns: Coltivazioni (Cultures), Superficie (ettari) (Surface in hectares), Densità (Density).

V. - Superficie e produzione delle singole coltivazioni - Densità delle coltivazioni legnose

Table V: Surface and production of individual crops - Density of woody crops. Large table with multiple columns for crop types, surface, and production.

(\*) Consoc. al granturco maggengo. - (\*) 66% erba medica, 17% trifoglio prat., 17% lupinella. - (\*) 0,1% uva da tavola. - (\*) Altri prodotti da colture legnose, rispettiv. nel sessennio 1923-'28 e nell'anno 1929: legna da ardere, q. 4.461 e q. 4.461. - (\*) Strame: 1923-'28, q. 344; 1929, q. 344.

VI. - Produzione dei cereali

VII. - Produzione dei foraggi

Table VI: Production of cereals. Columns: Coltivazioni (Cultures), Produzione (q.) (Production in quintals).

Table VII: Production of forage. Columns: Coltivazioni (Cultures), Produzione (q.) (Production in quintals).

(\*) Vedi « Avvertenze alle tavole »: pag. 1.



Tav. III.

I. - Dati generali

Table with 5 main columns: 1. Dati geografici, 2. Popolazione, 3. Popolazione agricola, 4. Aziende agricole, 5. Bestiame. Includes data for area, population, agricultural holdings, and livestock.

II. - Superficie per qualità di coltura

III. - Ripartizione superficie seminativi

IV. - Superficie e densità delle colture legnose (\*)

Table showing surface area by crop quality (Qualità di coltura) and type (Semplici, con piante legnose, totale).

Table showing the distribution of sown surface (Superficie ripartita) by crop type (Cultiv. arvicendate, permanenti, etc.).

Table showing surface area and density of woody crops (Superficie e densità delle colture legnose) by cultivation type (Viti, Olivi, etc.).

V. - Superficie e produzione delle singole coltivazioni - Densità delle coltivazioni legnose

Large table showing surface area and production of individual crops (Qualità di coltura e coltivazioni) and woody crops, including yield data for various agricultural products.

VI. - Produzione dei cereali

VII. - Produzione dei foraggi

Table showing the production of cereals (Produzione dei cereali) by crop type and yield.

Table showing the production of forage (Produzione dei foraggi) by cultivation type and yield.

(\*) Vedi « Avvertenze alle tavole »: pag. 1

25. - PASTRENGO

REGIONE AGRARIA DI COLLINA

ZONA AGRARIA XLI OCCIDENTALE DELL'ADIGE E DEL MINCIO

Tav. III.

I. - Dati generali

Table I: General data including geographical coordinates, population (present and resident), agricultural population, agricultural holdings, and livestock statistics.

II. - Superficie per qualità di coltura

Table II: Surface area by quality of cultivation, categorized by type of cultivation (e.g., arable, permanent, pastures).

III. - Ripartizione superficie seminativi

Table III: Distribution of arable surface area, detailing various crops and their respective areas.

IV. - Superficie e densità delle colture legnose (\*)

Table IV: Surface area and density of woody crops, including vineyards, olive groves, and orchards.

V. - Superficie e produzione delle singole coltivarioni - Densità delle coltivarioni legnose

Table V: Detailed data on surface area and production of individual crops, including yield per hectare and density of woody crops.

VI. - Produzione dei cereali

Table VI: Production of cereals, showing yield per hectare and total production for various types of cereals.

VII. - Produzione dei foraggi

Table VII: Production of forage, detailing the production of various types of forage crops.

(\*) Vedi « Avvertenze alle tavole »: pag. 1.

Table with 5 main columns: 1. Dati geografici, 2. Popolazione, 3. Popolazione agricola, 4. Aziende agricole, 5. Bestiame. Includes geographical coordinates, population statistics, agricultural workforce, farm types, and livestock counts.

II. - Superficie per qualità di coltura

Table showing agricultural surface area by quality (e.g., seminativi, prati permanenti, pascoli permanenti) in ettari.

III. - Ripartizione superficie seminativa

Table detailing the distribution of sowing surface area across various crops like cereals, industrial crops, and permanent crops.

IV. - Superficie e densità delle colture legnose (\*)

Table showing the surface area and density of woody crops, categorized by type (e.g., vines, olives, citrus, fruit trees).

V. - Superficie e produzione delle singole coltivazioni - Densità delle coltivazioni legnose

Large table providing detailed data on the surface area and production of individual crops, including cereals, legumes, and woody crops, with sub-columns for production and density.

(\*) Nel vigneto. - (1) Consoc. al granturco maggengo. - (2) 85 % erba medica, 15 % trifoglio prat. Produz. di semenzine q. 31 nel sessennio e q. 31 nel 1929. - (3) Specie diverse. - (4) 3,4 % uva per consumo diretto. - (5) Altri prodotti da colture legnose, rispettivamente nel sessennio 1923-28 e nell'anno 1929: legna da ardere, q. 13.132 e q. 13.132. - (6) Strame: 1923-28, q. 60; 1929, q. 60.

VI. - Produzione dei cereali

Table showing the production of cereals, including wheat, rye, and other grains, with data on surface area and yield.

VII. - Produzione dei foraggi

Table showing the production of forage crops, including hay and silage, with data on surface area and yield.

(\*) Vedi « Avvertenze alle tavole »: pag. 1.



Tav. III.

I. - Dati generali

Table I: General data including population (1. Popolazione, 2. Popolazione agricola), agricultural holdings (4. Aziende agricole), and livestock (5. Bestiame).

II. - Superficie per qualità di coltura

Table II: Surface area by crop quality, showing categories like Seminativi, Prati permanenti, etc., and their respective surface areas.

III. - Ripartizione superficie seminativa

Table III: Distribution of sowing surface, detailing various crops like Cereali, Coltiv. industriali, etc.

IV. - Superficie e densità delle colture legnose (\*)

Table IV: Surface area and density of woody crops, including Viti, Olivi, Agrumi, etc., and their densities.

V. - Superficie e produzione delle singole coltivazioni - Densità delle coltivazioni legnose

Table V: Detailed data on surface area and production of individual crops, including Seminativi and Coltivazioni legnose, with production in quintals and densities.

(\*) Consoc. al granturco maggengo. - (\*) Non stabili. - (\*) 77% erba medica, 14% trifoglio prat., 9% lupinella. Produz. di semenzine q. 10 nel sessennio e q. 8 nel 1929. - (\*) Specie diverse. - (\*) Irrigui. - (\*) 2,0% uva per consumo diretto. - (\*) Altri prodotti da colture legnose, rispettiv. nel sessennio 1923-'28 e nell'anno 1929: legna da ardere, q. 12.616 e q. 12.616. - (\*) Strame: 1923-'28, q. 1.684; 1929, q. 1.684.

VI. - Produzione dei cereali

Table VI: Production of cereals, showing data for Frumento, Riso, and Granoturco across different cultivation types.

VII. - Produzione dei foraggi

Table VII: Production of forage, including Prati avvicendati, Erbai annuali, and other forage types, with production in quintals.

(\*) Vedi « Avvertenze alle tavole »: pag. 1.

Tav. III.

I. - Dati generali

Table I: General data. Columns include 1. Dati geografici, 2. Popolazione, 3. Popolazione agricola, 4. Aziende agricole, 5. Bestiame. Rows include geographical coordinates, population statistics, agricultural workforce, farm types, and livestock counts.

II. - Superficie per qualità di coltura

III. - Ripartizione superficie seminativi

IV. - Superficie e densità delle colture legnose (\*)

Table II: Surface by quality of cultivation. Columns: Qualità di coltura, Qualità di coltura (semplici, con piante legnose), totale. Rows: Seminativi, Prati permanenti, Prati-pascoli perm., Pascoli permanenti, etc.

Table III: Distribution of sown surface. Columns: Coltivazioni, Superficie integrante, Superficie ripetuta, totale. Rows: Coltiv. avvicendate, Coltiv. industriali, Altre coltivazioni, etc.

Table IV: Surface and density of woody crops. Columns: Coltivazioni, Superficie integrante (pura, prevalente, mista, secondaria), Superficie ripetuta (promiscua, piante nelle tare e sparse). Rows: Viti, Olivi, Agrumi, etc.

V. - Superficie e produzione delle singole coltivazioni - Densità delle coltivazioni legnose

Table V: Surface and production of individual crops - Density of woody crops. Large table with multiple columns for crop types, surface area, and production. Includes sub-sections for 'Seminativi' and 'Coltivazioni legnose'.

VI. - Produzione dei cereali

VII. - Produzione dei foraggi

Table VI: Production of cereals. Columns: Coltivazioni, Superficie complessiva, Produzione (media per ettaro, totale in base al rend. unit.). Rows: Frumento, Riso, Granoturco, etc.

Table VII: Production of forage. Columns: Coltivazioni, Prod. Tot., Produz. Accessoria, Prod. Tot. Rows: Prati avvicendati, Id. anno d'imp., Erbai annuali, etc.

(\*) Vedi « Avvertenze alle tavole »: pag. 1.

29. - SONA

REGIONE AGRARIA DI COLLINA

ZONA AGRARIA XLI OCCIDENTALE DELL'ADIGE E DEL MINCIO

Tav. III.

I. - Dati generali

Table I: General data. Columns include: 1. Dati geografici (Geographical data), 2. Popolazione (Population), 3. Popolazione agricola (Agricultural population), 4. Aziende agricole (Agricultural enterprises), 5. Bestiame (Livestock).

II. - Superficie per qualità di coltura

Table II: Surface area by quality of cultivation. Columns: QUALITÀ DI COLTURA, SUPERFICIE (ettari) - Qualità di coltura (Quality of cultivation), totale (total).

III. - Ripartizione superficie seminativi

Table III: Distribution of sown surface. Columns: COLTIVAZIONI, SUPERFICIE INTEGRANTE (Integrating surface), SUPERF. RIPETUTA (Repetitive surface), totale (total).

IV. - Superficie e densità delle colture legnose (\*)

Table IV: Surface and density of woody crops. Columns: COLTIVAZIONI, SUPERFICIE INTEGRANTE (Integrating surface), SUPERFICIE RIPETUTA (Repetitive surface), piante nelle tate e sparse (plants in coppice and scattered).

V. - Superficie e produzione delle singole coltivazioni - Densità delle coltivazioni legnose

Table V: Surface and production of individual crops - Density of woody crops. Columns: QUALITÀ DI COLTURA, SUPERFICIE (ettari), PRODUZIONE (quintali), DENSITÀ (density).

VI. - Produzione dei cereali

Table VI: Production of cereals. Columns: COLTIVAZIONI, SUPERFICIE complessiva (total surface), PRODUZIONE (q.) (production).

VII. - Produzione dei foraggi

Table VII: Production of forage. Columns: COLTIVAZIONI, PROD. TOT. (total production), PROD. ACCESSORIA (accessory production).

(\*) Vedi « Avvertenze alle tavole »: pag. 1.



30. - TORRI DEL BENACO

REGIONE AGRARIA DI COLLINA

ZONA AGRARIA XLI OCCIDENTALE DELL'ADIGE E DEL MINCIO

Tav. III.

I. - Dati generali

Table I: Dati generali. Columns include: 1. Dati geografici, 2. Popolazione (Presente), 3. Popolazione agricola, 4. Aziende agricole, 5. Bestiame.

II. - Superficie per qualità di coltura

III. - Ripartizione superficie seminativi

IV. - Superficie e densità delle colture legnose (\*)

Table II: Superficie per qualità di coltura. Columns: QUALITÀ DI COLTURA, Qualità di coltura (semplici, con piante legnose), totale.

Table III: Ripartizione superficie seminativi. Columns: COLTIVAZIONI, SUPERFICIE INTEGRANTE, SUPERF. RIPETUTA COLTIVAZIONI INTERCALARI.

Table IV: Superficie e densità delle colture legnose. Columns: COLTIVAZIONI, SUPERFICIE INTEGRANTE (pura, prevalente, totale), SUPERFICIE RIPETUTA (secondaria, promiscua, piante nelle tare sparse).

V. - Superficie e produzione delle singole coltivarioni - Densità delle coltivarioni legnose

Table V: Superficie e produzione delle singole coltivarioni. Columns: N. elenco coltivarioni, QUALITÀ DI COLTURA, SUPERFICIE (Integrante, ripetuta), PRODUZIONE (media per ettaro, totale in base al rendim. unit.), QUALITÀ DI COLTURA, SUPERFICIE (Integrante, ripetuta), PRODUZIONE (media per ha. sulla superf. integ., totale).

VI. - Produzione dei cereali

VII. - Produzione dei foraggi

Table VI: Produzione dei cereali. Columns: COLTIVAZIONI, SUPERFICIE complessiva, PRODUZIONE (media per ettaro, totale in base al rendim. unit.).

Table VII: Produzione dei foraggi. Columns: COLTIVAZIONI, PROD. TOT. (media 1923-'28, 1929), PROD. ACCESSORIA, PROD. TOT. (media 1923-'28, 1929).

(\*) Vedi « Avvertenze alle tavole »: pag. 1.

31. - VALEGGIO SUL MINCIO

REGIONE AGRARIA DI COLLINA

ZONA AGRARIA XLI OCCIDENTALE DELL'ADIGE E DEL MINCIO

Tav. III.

I. - Dati generali

Table I: General data. Columns include: 1. Dati geografici (Geographical data), 2. Popolazione (Population), 3. Popolazione agricola (Agricultural population), 4. Aziende agricole (Agricultural enterprises), 5. Bestiame (Livestock).

II. - Superficie per qualità di coltura

Table II: Surface by quality of cultivation. Columns: QUALITÀ DI COLTURA, SUPERFICIE (ettari), Qualità di coltura (semplici, con piante legnose, totale).

III. - Ripartizione superficie seminativi

Table III: Distribution of sown surface. Columns: COLTIVAZIONI, SUPERFICIE (ettari), SUPERF. RIPETUTA COLTIVAZIONI INTERCALARI (ettari).

IV. - Superficie e densità delle colture legnose (\*)

Table IV: Surface and density of leguminous crops. Columns: COLTIVAZIONI, SUPERFICIE INTEGRANTE, SUPERFICIE RIPETUTA.

V. - Superficie e produzione delle singole coltivazioni - Densità delle coltivazioni legnose

Table V: Surface and production of individual crops - Density of leguminous crops. Large table with multiple columns for crop types, surface area, and production.

VI. - Produzione dei cereali

Table VI: Production of cereals. Columns: COLTIVAZIONI, SUPERFICIE complessiva, PRODUZIONE (q.).

VII. - Produzione dei foraggi

Table VII: Production of forage. Columns: COLTIVAZIONI, PROD. TOT., PROD. ACCESORIA.

(\*) Vedi « Avvertenze alle tavole »: pag. 1.

32. - FUMANE

REGIONE AGRARIA DI COLLINA

ZONA AGRARIA XLII CENTRALE DELL'ADIGE E DEL MEZZANE

Tav. III.

I. - Dati generali

Table I: Dati generali. Includes geographical data, population statistics (total and agricultural), and agricultural holdings (area, system, and livestock).

II. - Superficie per qualità di coltura

III. - Ripartizione superficie seminativi

IV. - Superficie e densità delle colture legnose (\*)

Table II: Superficie per qualità di coltura. Lists various crop types and their corresponding surface areas in hectares.

Table III: Ripartizione superficie seminativi. Details the distribution of sown surface area among different crop categories.

Table IV: Superficie e densità delle colture legnose. Shows surface area and density for various woody crops like vines, olives, and fruit trees.

V. - Superficie e produzione delle singole coltivazioni - Densità delle coltivazioni legnose

Table V: Superficie e produzione delle singole coltivazioni. Comprehensive table listing individual crops, their surface area, production yield, and density.

VI. - Produzione dei cereali

VII. - Produzione dei foraggi

Table VI: Produzione dei cereali. Details the production of various cereal crops like wheat, rye, and barley.

Table VII: Produzione dei foraggi. Details the production of various types of forage crops used for livestock.

(\*) Vedi « Avvertenze alle tavole »: pag. 1.



33. - GREZZANA

REGIONE AGRARIA DI COLLINA

ZONA AGRARIA XLII CENTRALE DELL'ADIGE E DEL MEZZANE

Tav. III.

I. - Dati generali

Table with 5 main columns: 1. Dati geografici, 2. Popolazione, 3. Popolazione agricola, 4. Aziende agricole, 5. Bestiame. Includes geographical coordinates, population statistics, agricultural enterprises, and livestock data.

Superficie per qualità di coltura

Table showing surface area by quality of cultivation, categorized by quality (1-8) and total area.

III. - Ripartizione superficie seminativi

Table detailing the distribution of sown surface area, including categories like 'Cultiv. avvicendate' and 'Cultiv. permanenti'.

IV. - Superficie e densità delle colture legnose (\*)

Table showing surface area and density of woody crops, including categories like 'Viti', 'Oliv.', 'Agrumi', and 'Altre'.

V. - Superficie e produzione delle singole coltivazioni - Densità delle coltivazioni legnose

Large table showing surface area and production of individual crops, including cereals, legumes, and woody crops. Includes sub-sections for 'Seminativi' and 'Coltivazioni legnose'.

(\*) Grano saraceno. - (\*) 1,5% primaticcio. - (\*) Conosc. al granturco maggengo. - (\*) Piselli e fagioli; in orti industriali. - (\*) In orti ind. - (\*) Id. ha. 2. - (\*) Preval. ortaggi da foglie. - (\*) Ha. 3 in orti ind. - (\*) Non stabili. - (\*) Preval. crisantemi e rose. - (\*) 56% trifoglio prat., 21% lupinella, 15% erba medica, 8% ginestrino. Produz. di sementi q. 62 nel sessennio e q. 48 nel 1929. - (\*) Specie diverse. - (\*) Spars. - (\*) Viti americane e fruttiferi. - (\*) Altri prodotti da colture legnose, rispettiv. nel sessennio 1923-28 e nell'anno 1929: legna da ardere, q. 12.452 e q. 12.432. - (\*) Strame: 1923-28, q. 6.648; 1929, q. 6.648. - (\*) 2,0% marroni.

VI. - Produzione dei cereali

Table showing the production of cereals, including categories like 'Frumento', 'Riso', and 'Cereali minori'.

VII. - Produzione dei foraggi

Table showing the production of forage, including categories like 'Prati avvicendati', 'Id. id. anno d'imp.', and 'Erba annuali'.

(\*) Vedi « Avvertenze alle tavole »: pag. 1.

### 34. - MARANO DI VALPOLICELLA

REGIONE AGRARIA DI COLLINA

ZONA AGRARIA XLII CENTRALE  
DELL'ADIGE E DEL MEZZANE

Tav. III.

I. - Dati generali

1. Dati geografici		2. Popolazione (Censim. 21-IV-1931-IX)		3. Popolazione agricola (*) (Censim. 21-IV-1931-IV)			4. Aziende agricole (*) (Censim. agr. 19-III-1930-VIII)					5. Bestiame (*) (Censim. agr. 19-III-1930-VIII)			
Giacitura prev. del territ.: Collina		Presente:		Posiz. profes.	Famili-	Com-	Classi di ampiezza		Num.	Superf. ha.	Sistema di condus.	Num.	Superf. ha.	Bovini N.	Bovini:
Posizione geografica del Centro princ. (*)		In complesso . . . . . 2.938		Conduc. terreni propri . . . . . 225	1.163		1. Fino a 0,50 ha.	55	12	Economia diretta.	251	757	Equini . . . . . 117	Vitelli e vitelle sotto l'anno. N. . . . . 115	
lat. . . . . 45° 33'		Per km.² territoriale . . . . . 160		Fittavoli . . . . . 2	18		2. da 0,51 a 1	63	49	Amitto . . . . . 11	17	17	Suini . . . . . 184	Manzette, manne e giovenche . . . . . 74	
long. . . . . -1° 32'		di superf. agr. e forest. . . . . 166		Colonie . . . . . 147	835		3. da 1,01 a 3	143	282	Colonie . . . . . 135	572	36	Ovini . . . . . 329	Vacche . . . . . 233	
Altitudine s/m del territorio		Del centri . . . . . 838		Giornalieri . . . . . 56	250		4. da 3,01 a 5	62	249	Mista . . . . . 18	36	36	Caprini . . . . . 201	Manzi e buoi . . . . . 163	
massima m. . . . . 789		Delle case sparse . . . . . 2.094		Altri addetti . . . . . 5	24		5. da 5,01 a 10	72	492					Torelli e tori . . . . . 6	
minima . . . . . 145		Residente:		Totale . . . . . 425	(1) 2.290		6. da 10,01 a 20	19	270						
preval. (*) 200÷550		In complesso . . . . . 2.989		(*) Per km.² territoriale . . . . . 125			7. da 20,01 a 50	1	23						
del Centro principale (*) . . . . . 830		Per km.² territoriale . . . . . 163		di superf. agr. e forest. . . . . 169			8. da 50,01 a 100	-	-						
		di superf. agr. e forest. . . . . 169					9. da 100,01 a 500	-	-						
							10. oltre 500	-	-						
							Totale . . . . . 415	1.888	Totale . . . . . 415						

II. - Superficie per qualità di coltura

III. - Ripartizione superficie seminativi

IV. - Superficie e densità delle colture legnose (\*)

QUALITÀ DI COLTURA	SUPERFICIE (ettari)		
	semplici	con piante legnose	totale
1. Seminativi . . . . .	-	1.004	1.004
2. Prati permanenti . . . . .	-	160	160
3. Prati-pascoli perman. . . . .	-	-	-
4. Pascoli permanenti . . . . .	45	-	45
5. Colture legnose specializzate . . . . .	-	5	5
6. Boschi (compresi i castagneti da frutto) . . . . .	-	488	488
7. Incolti produttivi . . . . .	-	70	70
Totale . . . . .	45	1.789	1.789
Superficie agraria e forestale . . . . .	-	-	1.787
8. Superficie improduttiva . . . . .	-	-	68
Superficie territoriale . . . . .	-	-	1.855

COLTIVAZIONI	SUPERFICIE INTEGRANTE (ettari)	SUPERF. RIPETUTA COLTIVAZIONI INTERCALARI (ettari)		totale
		nel seminativi	nelle colt. legn. spec.	
Coltiv. avvicendate:				
1. Cereali . . . . .	546	25	-	571
2. Coltiv. industriali . . . . .	-	-	-	-
3. Altre coltivazioni . . . . .	24	10	-	34
4. Foraggiere . . . . .	212	25	-	237
5. Riposi con o senza pasco. Tare . . . . .	222	-	-	222
Totale . . . . .	1.004	60	-	1.064
Coltiv. permanenti:				
6. Ortostabili, risaie stab. ecc. Tare . . . . .	-	-	-	-
Totale . . . . .	-	-	-	-
Superficie complessiva . . . . .	1.004	-	-	1.004

COLTIVAZIONI	SUPERFICIE INTEGRANTE				SUPERFICIE RIPETUTA			
	a coltura specializzata		mista		a coltura promiscua		piante nelle tare e sparse	
	pure	prevalente	totale (colonne 2+4)	secondaria	ettari	n. medio piante per ha.	ettari	n. medio piante per ha.
1. Viti . . . . .	-	-	-	-	868	(1) 577	-	-
2. Olivi . . . . .	-	-	-	-	357	(2) 50	-	-
3. Agrumi . . . . .	5	(*) 110	-	5	-	-	-	-
4. Gelsi . . . . .	-	-	-	-	357	(3) 30	-	-
5. Fruttiferi . . . . .	-	-	-	-	648	(4) 42	-	-
6. Piante ornament. . . . .	-	-	-	-	-	-	98	-
7. Altre . . . . .	-	-	-	-	-	-	-	-
8. Vivali, canneti, ecc. Tare . . . . .	-	-	-	-	-	-	-	-
Superficie complessiva . . . . .	5	-	5	-	-	-	-	-

V. - Superficie e produzione delle singole coltivazioni - Densità delle coltivazioni legnose

N. elenco coltivaz. (*)	QUALITÀ DI COLTURA E COLTIVAZIONI	SUPERFICIE (ettari)		PRODUZIONE (quintali)						N. elenco coltivaz. (*)	QUALITÀ DI COLTURA E COLTIVAZIONI	SUPERFICIE (ettari)				PRODUZIONE (quintali)			
		integrante	ripetuta	media per ettaro		totale in base al rendim. unit.		a coltura pura	a coltura mista prevalente			totale	ripetuta		media sulla superf. integ. a colt. pura (col. 8)		totale (relat. alle superf. di cui alle col. 5+6+7+8)		
		1923-'28	1929	1923-'28	1929	(*) medio 1923-'28 (col. 3+4) X col. 8	1929 (col. 3+4) X col. 8						1923-'28	1929	(*) 1923-'28	1929	(*) 1923-'28	1929	
<b>Seminativi</b>																			
<i>Semplici e con piante legnose</i>																			
1	Frumento { tenero . . . . .	351	-	19,2	-	19,2	20,0	0.726	7.020										
2	Frumento { duro . . . . .	-	-	-	-	-	-	-	-										
3	Segale . . . . .	-	-	-	-	-	-	-	-										
4	Orzo . . . . .	-	-	-	-	-	-	-	-										
5	Avena . . . . .	-	-	-	-	-	-	-	-										
6	Riso (risone) . . . . .	-	-	-	-	-	-	-	-										
7	Granoturco { maggengo . . . . .	195	-	23,9	-	23,9	20,0	4.669	3.900										
8	Granoturco { cinquantino . . . . .	-	25	-	9,0	-	7,0	225	175										
9	Altri cereali . . . . .	-	-	-	-	-	-	-	-										
10	Barbabetole da zucchero . . . . .	-	-	-	-	-	-	-	-										
11	Canapa { seme . . . . .	-	-	-	-	-	-	-	-										
12	Canapa { tiglio . . . . .	-	-	-	-	-	-	-	-										
13	Lino { seme . . . . .	-	-	-	-	-	-	-	-										
14	Lino { tiglio . . . . .	-	-	-	-	-	-	-	-										
15	Tabacco . . . . .	-	-	-	-	-	-	-	-										
16	Altre coltivazioni industriali . . . . .	-	-	-	-	-	-	-	-										
17	Patate . . . . .	16	-	61,9	-	61,9	50,0	990	800										
18	Fave da seme . . . . .	-	-	-	-	-	-	-	-										
19	Fagioli . . . . .	-	-	-	-	-	-	-	-										
20	Ceci . . . . .	-	-	-	-	-	-	-	-										
21	Cicerchie . . . . .	-	-	-	-	-	-	-	-										
22	Lenticchie . . . . .	-	-	-	-	-	-	-	-										
23	Lupini . . . . .	-	-	-	-	-	-	-	-										
24	Piselli . . . . .	-	-	-	-	-	-	-	-										
25	Veolia . . . . .	-	-	-	-	-	-	-	-										
26	Altre leguminose da granella . . . . .	-	-	-	-	-	-	-	-										
27	Legumi freschi da sgusciare . . . . .	-	-	-	-	-	-	-	-										
28	Asparagi . . . . .	-	-	-	-	-	-	-	-										
29	Carofani . . . . .	-	-	-	-	-	-	-	-										
30	Cardi, finocchi e sedani . . . . .	-	-	-	-	-	-	-	-										
31	Cavoli . . . . .	-	-	-	-	-	-	-	-										
32	Cavolfiori . . . . .	-	-	-	-	-	-	-	-										
33	Cipolle e aglio . . . . .	-	-	-	-	-	-	-	-										
34	Pomodori . . . . .	-	-	-	-	-	-	-	-										
35	Poponi e cocomeri . . . . .	-	-	-	-	-	-	-	-										
36	Altri ortaggi . . . . .	-	-	-	-	-	-	-	-										
37	Orti familiari (*) . . . . .	8	10	4,8	3,6	4,1	4,1	74,4	73,4										
38	Orti (*) { recisi . . . . .	-	-	-	-	-	-	-	-										
39	Orti (*) { e foglie da profum. . . . .	-	-	-	-	-	-	-	-										
40	Colt. orn. e perfronda verde (*) . . . . .	-	-	-	-	-	-	-	-										
41	Altre coltivazioni . . . . .	-	-	-	-	-	-	-	-										
42	Prati avvicendati (*) . . . . .	196	-	57,6	-	57,6	48,0	11.299	9.408										
43	Id. Id. (anno d'imp.) . . . . .	16	111	18,1	18,1	15,0	16,4	2.011	1.870										
44	Erba: annuali (*); intercalari (*) . . . . .	25	25	28,3	18,1	18,2	16,4	748	673										
	Riposi con o senza pascolo . . . . .	222	-	-	-	-	-	-	-										
	Tare . . . . .	-	-	-	-	-	-	-	-										
	Totale . . . . .	1.004	-	-	-	-	-	-	-										
<b>Prati, prati-pasc. e pasco. perm.</b>																			
<i>Semplici e con piante legnose</i>																			
45	Prati permanenti . . . . .	187	-	51,1	-	51,1	40,0	7.000	5.480										
46	Prati-pascoli permanenti . . . . .	-	-	-	-	-	-	-	-										
47	Pascoli permanenti . . . . .	45	-	20,0	-	20,0	18,0	900	810										
48	Nelle tare, riposi, incolti, ecc. (*) . . . . .	-	598	-	2,0	-	1,7	1.208	1.038										
	Tare . . . . .	23	-	-	-	-	-	-	-										
	Totale . . . . .	205	-	-	-	-	-	-	-										
<b>Coltivazioni legnose</b>																			
<i>a) superficie</i>																			
<i>b) n. medio piante per ha.</i>																			
49	Viti . . . . .	-	-	-	-	-	-	-	-	868									
50	Olivi . . . . .	-	-	-	-	-	-	-	-	357									
51	Aranci . . . . .	5	(*) 110	-	-	-	-	-	-	-									
52	Mandarini . . . . .	-	-	-	-	-	-	-	-	-									
53	Limoni . . . . .	-	-	-	-	-	-	-	-	-									
54	Altri agrumi . . . . .	-	-	-	-	-	-	-	-	-									
55	Gelsi . . . . .	-																	

35. - MIZZOLE

REGIONE AGRARIA DI COLLINA

ZONA AGRARIA XLII CENTRALE DELL'ADIGE E DEL MEZZANE

Tav. III.

I. - Dati generali

Table I: General data including geographical data, population, agricultural population, agricultural holdings, and livestock.

II. - Superficie per qualità di coltura

III. - Ripartizione superficie seminativi

IV. - Superficie e densità delle colture legnose (\*)

Table II: Surface area by crop quality, showing categories like Seminativi, Prati permanenti, etc.

Table III: Distribution of sown surface, including categories like Coltiv. avvicendate, Coltiv. industriali, etc.

Table IV: Surface area and density of woody crops, including Viti, Olivi, Agrumi, etc.

V. - Superficie e produzione delle singole coltivazioni - Densità delle coltivazioni legnose

Table V: Detailed data on crop surface and production, including cereals, legumes, and woody crops.

VI. - Produzione dei cereali

VII. - Produzione dei foraggi

Table VI: Production of cereals, showing yield per hectare for various crops.

Table VII: Production of forage, showing yield per hectare for various types of forage.

(\*) Vedi « Avvertenze alle tavole »: pag. 1.



36. - NEGRAR

REGIONE AGRARIA DI COLLINA

ZONA AGRARIA XLII CENTRALE DELL'ADIGE E DEL MEZZANE

Tav. III.

L - Dati generali

Table with 5 main sections: 1. Dati geografici, 2. Popolazione, 3. Popolazione agricola, 4. Aziende agricole, 5. Bestiame. Includes data on area, population, agricultural holdings, and livestock.

II. - Superficie per qualità di coltura

III. - Ripartizione superficie seminativi

IV. - Superficie e densità delle colture legnose (\*)

Table II: Surface by quality of cultivation. Columns: Qualità di coltura, Qualità di coltura (semplici, con piante legnose, totale), Superficie (ettari).

Table III: Distribution of sown surface. Columns: Coltivazioni, Superficie (ettari), Ripartizione (nel seminativi, nelle colt. legn. spec., totale).

Table IV: Surface and density of woody crops. Columns: Coltivazioni, Superficie integrante (pura, prevalente, mista, secondaria), Superficie ripetuta, Densità (n. medio piante per ha.).

V. - Superficie e produzione delle singole coltivazioni - Densità delle coltivazioni legnose

Table V: Surface and production of individual crops. Columns: Qualità di coltura, Superficie (ettari), Produzione (quintali), Densità (n. medio piante per ha.). Includes detailed data for various crops like wheat, corn, and legumes.

VI. - Produzione dei cereali

VII. - Produzione dei foraggi

Table VI: Production of cereals. Columns: Coltivazioni, Superficie complessiva (ettari), Produzione (q.), media per ettaro.

Table VII: Production of forage. Columns: Coltivazioni, Prod. Tot. (1923-'28, 1929), Produzione Accessoria.

(\*) Vedi « Avvertenze alle tavole »: pag. 1.

Tav. III.

I. - Dati generali

Table with 5 main columns: 1. Dati generali, 2. Popolazione (Censim. 21-IV-1931-IX), 3. Popolazione agricola (\*), 4. Aziende agricole (\*), 5. Bestiame (\*). Includes geographical data, population statistics, and agricultural enterprise details.

II. - Superficie per qualità di coltura

Table showing surface area by cultivation quality. Columns: QUALITÀ DI COLTURA, SUPERFICIE (ettari) with sub-columns for 'semplici' and 'con piante legnose', and 'totale'.

III. - Ripartizione superficie seminativi

Table showing the distribution of surface area for arable lands. Columns: COLTIVAZIONI, SUPERFICIE INTEGRANTE, and SUPERF. RIPETUTA COLTIVAZIONI INTERCALARI.

IV. - Superficie e densità delle colture legnose (\*)

Table showing surface area and density of woody crops. Columns: COLTIVAZIONI, SUPERFICIE INTEGRANTE (pura, prevalente, mista, secondaria), and SUPERFICIE RIPETUTA.

V. - Superficie e produzione delle singole coltivarioni - Densità delle coltivarioni legnose

Large table showing surface area and production for individual crops. Columns include QUALITÀ DI COLTURA, SUPERFICIE (Integrante, ripetuta), PRODUZIONE (quintali) for various crops like Frumento, Riso, etc.

(\*) Nel frutteto. - (†) Conosc. al granoturco maggengo. - (‡) Ortaggi da frutti; nel frutteto. - (§) Nelle colture legnose specializz. - (¶) 71 % erba medica, 29 % trifoglio pratense. Irrigui. Produz. di semenzine q. 39 nel sessennio e q. 26 nel 1929. - (‡) Specie diverse. Irrigui. - (¶) 10,0 % uva da tavola. - (¶) Viti americane e fruttiferi. - (¶) Altri prodotti da colture legnose, rispettiv. nel sessennio 1923-28 e nell'anno 1929: legna da ardere, q. 14.818 e q. 14.818.

VI. - Produzione dei cereali

Table showing the production of cereals. Columns: COLTIVAZIONI, SUPERFICIE (complessiva), and PRODUZIONE (q.) with sub-columns for media per ettaro and totale in base al rend. unit.

VII. - Produzione dei foraggi

Table showing the production of forage. Columns: COLTIVAZIONI, PROD. TOT. (media 1923-28, 1929), and PROD. ACCESSORIA.

(\*) Vedi « Avvertenze alle tavole »: pag. 1.

Table I: Dati generali. Columns: 1. Dati geografici, 2. Popolazione (Censim. 21-IV-1931-IX), 3. Popolazione agricola (Censim. 21-IV-1931-IX), 4. Aziende agricole (Censim. agr. 19 III-1930-VIII), 5. Bestiame (Censim. agr. 19-III-1930-VIII).

II. - Superficie per qualità di coltura

Table II: Superficie per qualità di coltura. Columns: QUALITÀ DI COLTURA, SUPERFICIE (ettari) with sub-columns for sempl. and con piante legnose.

III. - Ripartizione superficie seminativi

Table III: Ripartizione superficie seminativi. Columns: COLTIVAZIONI, SUPERF. RIPETUTA COLTIVAZIONI INTERCALARI (ettari).

IV. - Superficie e densità delle colture legnose (\*)

Table IV: Superficie e densità delle colture legnose. Columns: COLTIVAZIONI, SUPERFICIE INTEGRANTE, SUPERFICIE RIPETUTA.

V. - Superficie e produzione delle singole coltivarioni - Densità delle coltivarioni legnose

Table V: Superficie e produzione delle singole coltivarioni. Columns: QUALITÀ DI COLTURA, SUPERFICIE (ettari), PRODUZIONE (quintali), DENSITÀ.

VI. - Produzione dei cereali

Table VI: Produzione dei cereali. Columns: COLTIVAZIONI, SUPERFICIE COMPLESSIVA (ettari), PRODUZIONE (q.).

VII. - Produzione dei foraggi

Table VII: Produzione dei foraggi. Columns: COLTIVAZIONI, PROD. TOT. (1923-'28, 1929), PROD. ACCESSORIA.

(\*) Vedi « Avvertenze alle tavole »: pag. 1





40. - CAZZANO DI TRAMIGNA

REGIONE AGRARIA DI COLLINA

ZONA AGRARIA XLIII ORIENTALE

Tav. III.

I. - Dati generali

DEL MEZZANE E ALPONE

Table I: Dati generali. Columns include: 1. Dati geografici, 2. Popolazione (Presente, Residente), 3. Popolazione agricola (Posit. profes., Fam. capo famiglia, Componenti), 4. Aziende agricole (Classi di ampiezza, Num., Superf. ha., Sistema di conduz.), 5. Bestiame (Bovini, Equini, Suini, Ovini, Caprini).

II. - Superficie per qualità di coltura

III. - Ripartizione superficie seminativi

IV. - Superficie e densità delle colture legnose (\*)

Table II: Superficie per qualità di coltura. Columns: QUALITÀ DI COLTURA, SUPERFICIE (ettari) - Qualità di coltura (semplici, con piante legnose, totale).

Table III: Ripartizione superficie seminativi. Columns: COLTIVAZIONI, SUPERFICIE INTENSIVAMENTE (ettari), SUPERF. RIPETUTA COLTIVAZIONI INTERCALARI (ettari), totale.

Table IV: Superficie e densità delle colture legnose. Columns: COLTIVAZIONI, SUPERFICIE INTEGRANTE (a coltura specializzata pura, prevalente, mista, secondaria), SUPERFICIE RIPETUTA (a coltura promiscua, piante nelle tare e sparse).

V. - Superficie e produzione delle singole coltivarioni - Densità delle coltivarioni legnose

Table V: Superficie e produzione delle singole coltivarioni. Columns: N. elenco coltivarioni, QUALITÀ DI COLTURA B COLTIVAZIONI, SUPERFICIE (Integrante, Ripetuta), PRODUZIONE (media per ettaro, totale in base al rendim. unit.), N. elenco coltivarioni C COLTIVAZIONI, SUPERFICIE (Integrante, Ripetuta), PRODUZIONE (media per ha. sulla superf. integ. a colt. pura, totale).

VI. - Produzione dei cereali

VII. - Produzione dei foraggi

Table VI: Produzione dei cereali. Columns: COLTIVAZIONI, SUPERFICIE complessiva (ettari), PRODUZIONE (q.) - media per ettaro, totale in base al rendim. unit.

Table VII: Produzione dei foraggi. Columns: COLTIVAZIONI, PROD. TOT. (media 1923-'28, 1929), PROD. ACCESSORIA, PROD. TOT. (media 1923-'28, 1929).

(\*) Vedi « Avvertenze alle tavole »: pag. 1.

41. - COLOGNOLA AI COLLI

REGIONE AGRARIA DI COLLINA

ZONA AGRARIA XLIII ORIENTALE

Tav. III.

I. - Dati generali

DEL MEZZANE E ALPONE

Table I: Dati generali. Columns include: 1. Dati geografici (Geographical data), 2. Popolazione (Population), 3. Popolazione agricola (Agricultural population), 4. Aziende agricole (Agricultural enterprises), 5. Bestiame (Livestock).

II. - Superficie per qualità di coltura

Table II: Superficie per qualità di coltura. Columns: Qualità di coltura (Quality of cultivation), Superficie (ettari) (Surface in hectares), including sub-columns for simple and complex plants.

III. - Ripartizione superficie seminativi

Table III: Ripartizione superficie seminativi. Columns: Coltivazioni (Cultivations), Superficie (ettari) (Surface in hectares), Ripetuta (Repetitive), and Totale (Total).

IV. - Superficie e densità delle colture legnose (\*)

Table IV: Superficie e densità delle colture legnose. Columns: Coltivazioni (Cultivations), Superficie (ettari) (Surface in hectares), and Densità (Density).

V. - Superficie e produzione delle singole coltivazioni - Densità delle coltivazioni legnose

Table V: Superficie e produzione delle singole coltivazioni. Large table with multiple columns for cultivation quality, surface, and production (quintals) for various crops like cereals, legumes, and fruit trees.

VI. - Produzione dei cereali

Table VI: Produzione dei cereali. Columns: Coltivazioni (Cultivations), Superficie (ettari) (Surface in hectares), and Produzione (q.) (Production in quintals).

VII. - Produzione dei foraggi

Table VII: Produzione dei foraggi. Columns: Coltivazioni (Cultivations), Prod. Tot. (Total Production), and Produzione Accessoria (Accessory Production).

(\*) Vedi « Avvertenze alle tavole »: pag. 1.



I. - Dati generali

DEL MEZZANO E ALPONE

Table I: General data. Columns include: 1. Dati geografici (Geographical data), 2. Popolazione (Population), 3. Popolazione agricola (Agricultural population), 4. Azienda agricola (Agricultural enterprise), 5. Bestiame (Livestock).

II. - Superficie per qualità di coltura

III. - Ripartizione superficie del seminativi

IV. - Superficie e densità delle colture legnose (\*)

Table II: Surface by quality of cultivation. Columns: Qualità di coltura, Qualità di coltura (semplici, con piante legnose, totale).

Table III: Distribution of surface of arable land. Columns: Coltivazioni, Superficie ripartita (seminativi, colt. legn. spec., totale).

Table IV: Surface and density of woody crops. Columns: Coltivazioni, Superficie integrale (pura, prevalente, totale), Superficie ripartita (secondaria, promiscua, piante nelle tare e sparse).

V. - Superficie e produzione delle singole coltivazioni - Densità delle coltivazioni legnose

Table V: Surface and production of individual crops - Density of woody crops. Columns: Qualità di coltura, Superficie (integrante, ripetuta), Produzione (media per ettaro, totale in base al rend. unit.), Qualità di coltura, Superficie (integrante, ripetuta), Produzione (media per ha. sulla superf. integr. a colt. pura).

VI. - Produzione dei cereali

VII. - Produzione dei foraggi

Table VI: Production of cereals. Columns: Coltivazioni, Superficie complessiva, Produzione (media per ettaro, totale in base al rend. unit.).

Table VII: Production of forage. Columns: Coltivazioni, Prod. Tot. (media 1923-28, 1929), Produz. Accessoria, Prod. Tot. (media 1923-28, 1929).

(\*) Vedi « Avvertenze alle tavole »: pag. 1.

Table with 5 main columns: 1. Dati geografici, 2. Popolazione, 3. Popolazione agricola, 4. Aziende agricole, 5. Bestiame. Includes geographical coordinates, population statistics, agricultural land details, and livestock counts.

II. - Superficie per qualità di coltura

III. - Ripartizione superficie seminativi

IV. - Superficie e densità delle colture legnose (\*)

Table II: Superficie per qualità di coltura. Columns: Qualità di coltura, Qualità di coltura (semplici, con piante legnose, totale). Rows: Seminativi, Prati permanenti, Pascoli permanenti, etc.

Table III: Ripartizione superficie seminativi. Columns: Coltivazioni, Superficie (integrante, nel seminativo, nelle colt. legn. spec., totale). Rows: Cereali, Coltiv. industriali, etc.

Table IV: Superficie e densità delle colture legnose. Columns: Coltivazioni, Superficie (integrante pura, prevalente, totale, secondaria, promiscua, piante nelle tare sparse). Rows: Viti, Sostegni vivi, Olivi, etc.

V. - Superficie e produzione delle singole coltivazioni - Densità delle coltivazioni legnose

Table V: Superficie e produzione delle singole coltivazioni. Large table with multiple columns for cultivation types, surface area, and production (quintals) for various crops like wheat, rice, and legumes.

(\*) Nel vigneto. - (\*) Id. ha. 11. Consoc. al granoturco maggengo per ha. 15. - (\*) Non stabili. - (\*) 82 % erba medica, 18 % trifoglio prat. Produz. di semenzine q. 23 nel sessennio e q. 17 nel 1929. - (\*) Specie diverse. - (\*) Ha. 13 erbai annuali nelle colt. legn. specializ. - (\*) Irrigui. - (\*) 1,3 % uva per consumo diretto. - (\*) Altri prodotti da colture legnose, rispettiv. nel sessennio 1923-'28 e nell'anno 1929: legna da ardere, q. 28.653 e q. 28.653. - (\*) Strame: 1923-'28, q. 60; 1929, q. 60.

VI. - Produzione dei cereali

VII. - Produzione dei foraggi

Table VI: Produzione dei cereali. Columns: Coltivazioni, Produzione (q.) (media per ettaro, totale in base al rend. unit.). Rows: Frumento, Riso, etc.

Table VII: Produzione dei foraggi. Columns: Coltivazioni, Prod. tot., Produz. accessoria. Rows: Prati avvicendati, Erbai annuali, etc.

(\*) Vedi « Avvertenze alle tavole »: pag. 1.

Table I: Dati generali. Includes sections for 1. Dati geografici, 2. Popolazione, 3. Popolazione agricola, 4. Aziende agricole, and 5. Bestiame.

II. - Superficie per qualità di coltura

Table II: Superficie per qualità di coltura. Columns include Qualità di coltura, Qualità di coltura (semplici, con piante legnose), and Totale.

III. - Ripartizione superficie seminativi

Table III: Ripartizione superficie seminativi. Columns include Coltivazioni, Superficie integrante, and Superficie ripetuta.

IV. - Superficie e densità delle colture legnose (\*)

Table IV: Superficie e densità delle colture legnose. Columns include Coltivazioni, Superficie integrante (pura, prevalente, mista), and Superficie ripetuta.

V. - Superficie e produzione delle singole coltivazioni - Densità delle coltivazioni legnose

Table V: Superficie e produzione delle singole coltivazioni. Large table with columns for Qualità di coltura, Superficie, Produzione, and Densità.

VI. - Produzione dei cereali

Table VI: Produzione dei cereali. Columns include Coltivazioni, Superficie complessiva, and Produzione (media per ettaro, totale in base al rend. unit.).

VII. - Produzione dei foraggi

Table VII: Produzione dei foraggi. Columns include Coltivazioni, Prod. Tot., and Prod. Accessoria.

(\*) Vedi « Avvertenze alle tavole »: pag. 1.



Table I: General data. Columns include 1. Dati geografici, 2. Popolazione (Censim. 21-IV-1931-IX), 3. Popolazione agricola, 4. Aziende agricole, 5. Bestiame.

II. - Superficie per qualità di coltura

III. - Ripartizione superficie seminativi

IV. - Superficie e densità delle colture legnose

Table II: Surface by quality of cultivation. Columns: Qualità di coltura, Qualità di coltura (semplici, con piante legnose), totale.

Table III: Distribution of cultivated surface. Columns: Coltivazioni, Superficie integrante, nel seminativi, nelle colt. legn. spec., totale.

Table IV: Surface and density of woody crops. Columns: Coltivazioni, Superficie integrante (pura, prevalente, totale), Superficie ripetuta (secondaria, promiscua, piante nelle tare sparse).

V. - Superficie e produzione delle singole coltivazioni - Densità delle coltivazioni legnose

Table V: Surface and production of individual crops. Columns: Qualità di coltura, Superficie (integrante, ripetuta), Produzione (media per ettaro, totale in base al rendim. unit.), Qualità di coltura, Superficie (integrante, ripetuta), Produzione (media per ha., totale).

(\*) Nel vigneto. - (\*\*) Consoc. al granturco maggengo. - (\*\*) In orti industriali. - (\*\*) Id. ha. 1. - (\*\*) Preval. ortaggi da foglie. - (\*\*) Ha. 6 in orti ind. - (\*\*) 73% erba medica, 27% trifoglio prat. Prod. di semenzine q. 29 nel sessennio e q. 29 nel 1929. - (\*\*) Specie diverse. - (\*\*) Ha. 2 erbai annuali nelle colt. legn. specializz. - (\*\*) 7,4% nva da tavola, 1,9% per consumo diretto. - (\*\*) Altri prodotti da colture legnose, rispettiv. nel sessennio 1923-28 e nell'anno 1929: legna da ardere, q. 14.152 e q. 14.152. - (\*\*) Strame; 1923-28, q. 764; 1929, q. 764. - (\*\*) 2,0% marroni.

VI. - Produzione dei cereali

VII. - Produzione dei foraggi

Table VI: Production of cereals. Columns: Coltivazioni, Superficie complessiva, Produzione (media per ettaro, totale in base al rendim. unit.).

Table VII: Production of forage. Columns: Coltivazioni, Prod. Tot. (media 1923-28, 1929), Produz. Accessoria (media 1923-28, 1929).

(\*) Vedi « Avvertenze alle tavole »: pag. 1

Table I: General data. Columns include: 1. Dati geografici (Geographical data), 2. Popolazione (Population), 3. Popolazione agricola (Agricultural population), 4. Aziende agricole (Agricultural enterprises), 5. Bestiame (Livestock).

II. - Superficie per qualità di coltura

Table II: Surface area by quality of cultivation. Columns: Qualità di coltura (Quality of cultivation), Superficie (ettari) (Surface in hectares), including semplifici and piante legnose.

III. - Ripartizione superficie seminativi

Table III: Distribution of sown surface. Columns: Coltivazioni (Cultivations), Superficie (ettari) (Surface in hectares), including ripetuta and totale.

IV. - Superficie e densità delle colture legnose (\*)

Table IV: Surface and density of leguminous crops. Columns: Coltivazioni (Cultivations), Superficie (ettari) (Surface in hectares), Densità (n. medio piante per ha.) (Density).

V. - Superficie e produzione delle singole coltivazioni - Densità delle coltivazioni legnose

Table V: Surface and production of individual cultivations. Large table with columns for quality of cultivation, surface, and production (quintals) for various crops like Frumento, Riso, etc.

VI. - Produzione dei cereali

Table VI: Production of cereals. Columns: Coltivazioni (Cultivations), Superficie (ettari) (Surface in hectares), Produzione (q.) (Production in quintals).

VII. - Produzione dei foraggi

Table VII: Production of forage. Columns: Coltivazioni (Cultivations), Produzione (q.) (Production in quintals), Prod. accessoria (Accessory production).

(\*) Vedi « Avvertenze alle tavole »: pag. 1.

Table I - Dati generali. Columns: 1. Dati geografici, 2. Popolazione, 3. Popolazione agricola, 4. Azienda agricola, 5. Bestiame.

II - Superficie per qualità di coltura

Table II - Superficie per qualità di coltura. Columns: Qualità di coltura, Qualità di coltura (semplici, con piante legnose, totale).

III - Ripartizione superficie seminativi

Table III - Ripartizione superficie seminativi. Columns: Coltivazioni, Superficie integrante, Superficie ripetuta.

IV - Superficie e densità delle colture legnose (\*)

Table IV - Superficie e densità delle colture legnose. Columns: Coltivazioni, Superficie integrante, Superficie ripetuta.

V - Superficie e produzione delle singole coltivazioni - Densità delle coltivazioni legnose

Table V - Superficie e produzione delle singole coltivazioni. Columns: Qualità di coltura, Superficie, Produzione.

VI - Produzione dei cereali

Table VI - Produzione dei cereali. Columns: Coltivazioni, Produzione (q.), Superficie complessiva.

VII - Produzione dei foraggi

Table VII - Produzione dei foraggi. Columns: Coltivazioni, Produzione (q.), Produzione accessoria.

(\*) Vedi « Avvertenze alle tavole »: pag. 1.



I. - Dati generali

Table with 5 main columns: 1. Dati geografici, 2. Popolazione (Censimento 21-IV-1931-IX), 3. Popolazione agricola, 4. Aziende agricole, 5. Bestiame. Includes geographical coordinates, population statistics, agricultural holdings, and livestock counts.

II. - Superficie per qualità di coltura

Table showing surface area by quality of cultivation. Columns include quality of cultivation, surface area in hectares, and total area.

III. - Ripartizione superficie seminativi

Table showing the distribution of sown surface. Columns include cultivation type, surface area, and total area.

IV. - Superficie e densità delle colture legnose (\*)

Table showing surface area and density of woody crops. Columns include cultivation type, surface area, and density.

V. - Superficie e produzione delle singole coltivazioni - Densità delle coltivazioni legnose

Large table showing surface area and production of individual crops. Columns include quality of cultivation, surface area, production, and density.

VI. - Produzione dei cereali

Table showing the production of cereals. Columns include cultivation type, surface area, and production.

VII. - Produzione dei foraggi

Table showing the production of forage. Columns include cultivation type, surface area, and production.

(\*) Vedi « Avvertenze alle tavole »: pag. 1.

49. - SOAVE

REGIONE AGRARIA DI COLLINA

ZONA AGRARIA XLIII ORIENTALE

Tav. III.

I. - Dati generali

DEL MEZZANE E ALPONE

Table I: General data. Columns include 1. Dati geografici, 2. Popolazione (Censim. 21-IV-1931-IX), 3. Popolazione agricola, 4. Aziende agricole, 5. Bestiame. Includes geographical coordinates, population statistics, agricultural enterprises, and livestock counts.

II. - Superficie per qualità di coltura

III. - Ripartizione superficie seminate

IV. - Superficie delle colture legnose (\*)

Table II: Surface by quality of cultivation. Columns: Qualità di coltura, Qualità di coltura (semplice, con piante legnose, totale).

Table III: Distribution of sown surface. Columns: Coltivazioni, Superficie intercalare, nei seminati, nelle colt. legn. spec., totale.

Table IV: Surface of woody crops. Columns: Coltivazioni, Superficie integrante (pura, prevalente, totale), Superficie ripetuta (secondaria, promiscua, piante nelle tare sparse).

V. - Superficie e produzione delle singole coltivazioni - Densità delle coltivazioni legnose

Table V: Surface and production of individual crops. Columns: Qualità di coltura, Superficie (integrante, ripetuta), Produzione (media per ettaro, totale in base al rendim. unit.), Densità delle coltivazioni legnose.

(\*) Nel vigneto. - (1) Id. ha. ro. Consoc. al granturco maggengo per ha. 38. - (2) Non stabili. - (3) 85 % erba medica, 15 % trifoglio prat. Produz. di semenzine q. 14 nel sessennio e q. 14 nel 1929. - (4) Specie diverse. - (5) Ha. 19 erbai annuali nelle colt. legn. specializ. - (6) Irrigui. - (7) 1,1 % uva per consumo diretto. - (8) Altri prodotti da colture legnose, rispettiv. nel sessennio 1923-28 e nell'anno 1929: legna da ardere, q. 44-388; e q. 44-388.

VI. - Produzione dei cereali

VII. - Produzione dei foraggi

Table VI: Production of cereals. Columns: Coltivazioni, Produzione (media per ettaro, totale in base al rendim. unit.).

Table VII: Production of forage. Columns: Coltivazioni, Prod. tot., Produz. accessoria, Prod. tot. Includes sub-sections for various forage types and their production.

(\*) Vedi « Avvertenze alle tavole »: pag. 1.

I. - Dati generali

DEL MEZZANO E ALPONE

Table I: General data. Columns include: 1. Dati geografici (Geographical data), 2. Popolazione (Population), 3. Popolazione agricola (Agricultural population), 4. Aziende agricole (Agricultural enterprises), 5. Bestiame (Livestock).

II. - Superficie per qualità di coltura

III. - Ripartizione superficie seminativi

IV. - Superficie e densità delle colture legnose (\*)

Table II: Surface by quality of cultivation. Columns: Qualità di coltura, Semplifici, con piante legnose, totale.

Table III: Distribution of sown surface. Columns: Coltivazioni, Superficie integrante, Superficie ripetuta.

Table IV: Surface and density of woody crops. Columns: Coltivazioni, Superficie integrante, Superficie ripetuta.

V. - Superficie e produzione delle singole coltivazioni - Densità delle coltivazioni legnose

Table V: Surface and production of individual crops - Density of woody crops. Large table with multiple columns for crop types, surface, and production.

VI. - Produzione dei cereali

VII. - Produzione dei foraggi

Table VI: Production of cereals. Columns: Coltivazioni, Superficie complessiva, Produzione (q.).

Table VII: Production of forage. Columns: Coltivazioni, Prod. tot., Produzione accessoria, Prod. tot.

(\*) Vedi « Avvertenze alle tavole »: pag. 1.





52. - ARCOLE

REGIONE AGRARIA DI PIANURA

ZONA AGRARIA XLIV SUPERIORE

Tab. III.

I. - Dati generali

A SINISTRA DELL'ADIGE

Table I: General data. Columns include: 1. Dati geografici (Geography), 2. Popolazione (Population), 3. Popolazione agricola (Agricultural population), 4. Aziende agricole (Agricultural enterprises), 5. Bestiame (Livestock).

II. - Superficie per qualità di coltura

III. - Ripartizione superficie seminativi

IV. - Superficie e densità delle colture legnose (\*)

Table II: Surface by quality of cultivation. Columns: Qualità di coltura, Semplifici, con piante legnose, totale.

Table III: Distribution of sown surface. Columns: Coltivazioni, Superficie integrante, Superficie ripetuta, etc.

Table IV: Surface and density of woody crops. Columns: Coltivazioni, Superficie ripetuta, Superficie integrante, etc.

V. - Superficie e produzione delle singole coltivazioni - Densità delle coltivazioni legnose

Table V: Surface and production of individual crops - Density of woody crops. Large table with multiple columns for crop types, surface, and production.

VI. - Produzione dei cereali

VII. - Produzione dei foraggi

Table VI: Production of cereals. Columns: Coltivazioni, Produzione (q.), etc.

Table VII: Production of forage. Columns: Coltivazioni, Prod. tot., etc.

(\*) Vedi - Avvertenze alle tavole - pag. 1.

53. - BELFIORE

ZONA AGRARIA XLIV SUPERIORE

REGIONE AGRARIA DI PIANURA

A SINISTRA DELL'ADIGE

Tav. III.

I. - Dati generali

Table I: General data including geographical data, population, agricultural population, agricultural holdings, and livestock.

II. - Superficie per qualità di coltura

Table II: Surface area by quality of cultivation, showing simple and complex plantations.

III. - Ripartizione superficie seminativi

Table III: Distribution of sown surface area, categorized by cultivation type and permanent crops.

IV. - Superficie e densità delle colture legnose (\*)

Table IV: Surface area and density of woody crops, including various types of trees and shrubs.

V. - Superficie e produzione delle singole coltivazioni - Densità delle coltivazioni legnose

Table V: Detailed data on surface area and production of individual crops, including cereals, legumes, and woody crops.

(\*) Nel frutteto, (1) 10,0% primaticcio. (2) Consoc. al granoturco magengo. (3) Preval. ortaggi da foglie. (4) Non stabili. (5) Nelle colt. legn. specializz. (6) 86% erba medica, 14% trifoglio prat. Prod. di semenzine q. 24 nel sessennio e q. 24 nel 1929. (7) Specie diverse. (8) 40,8% irrigui. (9) 3,0% uva per consumo diretto. (10) Sparsa. (11) Viti americane e fruttiferi. (12) Altri prodotti da colture legnose, rispettiv. nel sessennio 1923-28 e nell'anno 1929: legna da ardere, q. 5.000 e q. 5.000.

VI. - Produzione dei cereali

Table VI: Production of cereals, showing average and total yields for various crops.

VII. - Produzione dei foraggi

Table VII: Production of forage, including data on various types of forage crops and their yields.

(\*) Vedi « Avvertenze alle tavole »: pag. 1.



54. - CALDIERO

REGIONE AGRARIA DI PIANURA

ZONA AGRARIA XLIV SUPERIORE

Tav. III.

I. - Dati generali

A SINISTRA DELL'ADIGE

Table I: General data including geographical data, population, agricultural population, agricultural holdings, and livestock.

II. - Superficie per qualità di coltura

Table II: Surface area by quality of cultivation, showing simple and complex plantations.

III. - Ripartizione superficie seminativi

Table III: Distribution of sown surface, categorized by crop type and permanent crops.

IV. - Superficie e densità delle colture legnose (\*)

Table IV: Surface area and density of woody crops, including pure and mixed plantations.

V. - Superficie e produzione delle singole coltivazioni - Densità delle coltivazioni legnose

Table V: Surface area and production of individual crops, including cereals and woody crops, with detailed production data.

VI. - Produzione dei cereali

Table VI: Production of cereals, showing yield per hectare and total production for various crop types.

VII. - Produzione dei foraggi

Table VII: Production of forage, including hay and other feed crops, with production and accessorial data.

(\*) Vedi « Avvertenze alle tavole »: pag. 1.



Tav. III.

L - Dati generali

Table with 5 main columns: 1. Dati geografici, 2. Popolazione (Censim. 21-IV-1961-IX), 3. Popolazione agricola (\*), 4. Aziende agricole (\*), 5. Bestiame (\*). Includes geographical data for Pianura and population statistics.

II. - Superficie per qualità di coltura

III. - Ripartizione superficie seminativi

IV. - Superficie e densità delle colture legnose (\*)

Table II: Superficie per qualità di coltura. Columns: Qualità di coltura, Qualità di coltura (semplici, con piante legnose), Totale. Rows: 1. Seminativi, 2. Prati permanenti, etc.

Table III: Ripartizione superficie seminativi. Columns: Coltivazioni, Superficie integrante, Superficie ripetuta. Rows: 1. Cereali, 2. Coltiv. industriali, etc.

Table IV: Superficie e densità delle colture legnose (\*). Columns: Coltivazioni, Superficie integrante (pura, prevalente, mista, secondaria), Superficie ripetuta. Rows: 1. Viti, 2. Sostegni vivi, etc.

V. - Superficie e produzione delle singole coltivazioni - Densità delle coltivazioni legnose

Table V: Superficie e produzione delle singole coltivazioni. Large table with columns for quality of cultivation, surface area, and production (quintals) for various crops like Frumento, Riso, etc.

VI. - Produzione dei cereali

VII. - Produzione dei foraggi

Table VI: Produzione dei cereali. Columns: Coltivazioni, Produzione (q.), media per ettaro, totale in base al rend. unit. Rows: 1. Frumento, 2. Riso (risone), 3. Granoturco, etc.

Table VII: Produzione dei foraggi. Columns: Coltivazioni, Prod. Tot., Produzione accessoria. Rows: 1. Prati avvicendati, 2. Id. Id. anno d'imp., etc.

(\*) Vedi « Avvertenze alle tavole »: pag. 1.



# 57. - SAN BONIFÀCIO

REGIONE AGRARIA DI PIANURA

ZONA AGRARIA XLIV SUPERIORE

Tav. III.

I. - Dati generali

A SINISTRA DELL'ADIGE

1. Dati geografici	2. Popolazione (Censim. 21-IV-1981-IX)		3. Popolazione agricola (*) (Censim. 21-IV-1981-IX)			4. Aziende agricole (*) (Censim. agr. 19-III-1980-VIII)					5. Bestiame (*) (Censim. agr. 19-III-1980-VIII)		
	Presente:		Posiz. profes. capo famiglia	Fam. gle	Com- pimenti	Classi di ampiezza		Num.	Superf. ha.	Sistema di conduz.	Num.	Superf. ha.	Bovini N.
Giacitura prev. del territ.: Pianura	9.896		Condac. terreni propri . . . . .	235	1.469	1. Fino a 0,50 ha. . . . .	384	66	Economia diretta . . . . .	357	1.288	1.665	Bovini:
Posizione geografica del Centro princ. (*)	lat. 45° 23'	Per km <sup>2</sup> di superf. agr. e forest. . . . .	Fittavoli . . . . .	203	1.339	2. da 0,51 a 1 ha. . . . .	151	109	Affitto . . . . .	371	704	544	Vitelli e vitelle sotto l'anno N. . . . .
	long. -1° 11'	Del centr. . . . .	Colonni . . . . .	23	1.198	3. da 1,01 a 3 ha. . . . .	279	514	Colonia . . . . .	21	254	608	Manzette, manze e giovenche . . . . .
Altimetria s/m del territorio	massima m. 42	Delle case sparse . . . . .	Giornalieri . . . . .	301	1.606	4. da 3,01 a 5 ha. . . . .	72	278	Mista . . . . .	199	551	271	Vacche . . . . .
	minima . 23	Residente:	Altri addetti . . . . .	61	385	5. da 5,01 a 10 ha. . . . .	54	379				149	Manzi e buoi . . . . .
	preval. (*) 25-35	In complesso . . . . .	Totale . . . . .	833	(*) 4.992	6. da 10,01 a 20 ha. . . . .	35	451					Torelli e tori . . . . .
del Centro principale (*)	31	Per km <sup>2</sup> di superf. agr. e forest. . . . .	(*) Per km <sup>2</sup> di superficie agr. e forest. . . . .	148	155	7. da 20,01 a 50 ha. . . . .	20	558					
						8. da 50,01 a 100 ha. . . . .	1	365					
						9. da 100,01 a 500 ha. . . . .	2	365					
						10. oltre 500 ha. . . . .	2	365					
						Totale . . . . .	948	2.797	Totale . . . . .	948	2.797		

II. - Superficie per qualità di coltura

III. - Ripartizione superficie seminativi

IV. - Superficie e densità delle colture legnose (\*)

QUALITÀ DI COLTURA	SUPERFICIE (ettari)		
	semplici	con piante legnose	totale
1. Seminativi . . . . .	-	2.927	2.927
2. Prati permanenti . . . . .	-	265	265
3. Prati-pascoli perm. . . . .	-	-	-
4. Pascoli permanenti . . . . .	-	-	-
5. Colture legnose specializzate . . . . .	-	-	-
6. Boschi (compresi castagneti da frutto) . . . . .	-	-	-
7. Incolti produttivi . . . . .	20	-	20
Totale . . . . .	20	3.192	3.212
Superficie agraria e forestale . . . . .	-	-	3.212
Superficie improduttiva . . . . .	-	-	171
Superficie territoriale . . . . .	-	-	3.383

COLTIVAZIONI	SUPERFICIE INTEGRANTE (ettari)	SUPERF. RIPETUTA COLTIVAZIONI INTERCALARI (ettari)		totale
		nelle colt. legn. spec.	in altri seminativi	
1. Cereali . . . . .	1.290	72	-	72
2. Coltiv. industriali . . . . .	372	-	-	-
3. Altre coltivazioni . . . . .	233	120	-	120
4. Foraggere . . . . .	653	309	-	309
5. Riposi con o senza pasco. Tare . . . . .	359	-	-	-
Totale . . . . .	2.907	501	-	501
6. Ortistabili, risale stab., ecc. Tare . . . . .	18	2	-	20
Totale . . . . .	20	-	-	20
Superficie complessiva . . . . .	2.927	-	-	2.927

COLTIVAZIONI	SUPERFICIE INTEGRANTE a coltura specializzata					SUPERFICIE RIPETUTA		
	pura		mista		a coltura promiscua		piante nelle tare e sparse	
	ettari	n. medio piante per ha.	ettari	n. medio piante per ha.	ettari	n. medio piante per ha.	ettari	n. medio piante per ha.
1. Viti (Sostegni vivi) . . . . .	-	-	-	-	638	(*) 1262	-	-
2. Oliv. . . . .	-	-	-	-	-	-	-	-
3. Agrumi . . . . .	-	-	-	-	-	-	-	-
4. Gelai . . . . .	-	-	-	-	2.429	(*) 69	-	-
5. Fruttiferi . . . . .	-	-	-	-	159	(*) 97	-	-
6. Piante ornament. . . . .	-	-	-	-	-	-	-	-
7. Altre . . . . .	-	-	-	-	249	-	-	6
8. Vival, canneti, ecc. Tare . . . . .	-	-	-	-	-	-	-	-
Superficie complessiva . . . . .	-	-	-	-	-	-	-	-

V. - Superficie e produzione delle singole coltivazioni - Densità delle coltivazioni legnose

N. elenco coltivaz. (*)	QUALITÀ DI COLTURA E COLTIVAZIONI	SUPERFICIE (ettari)		PRODUZIONE (quintali)					N. elenco coltivaz. (*)	QUALITÀ DI COLTURA E COLTIVAZIONI	SUPERFICIE (ettari)				PRODUZIONE (quintali)			
		integrante	ripetuta	media per ettaro		totale in base al rendim. unit.		Integrante			ripetuta		media per ha. sulla superf. integr. a colt. pura (col. 8)		totale (relat. alle superf. di cui alle colt. 5+6+7+8)			
		1923-'28	1929	1923-'28	1929	(*) medio 1923-'28 (col. 3+4) x col. 7	1929 (col. 8+4) x col. 8	a coltura pura			a coltura mista prevalente	totale	a coltura mista secondaria	a coltura promiscua	nelle tare e sparse	1923-'28	1929	(*) 1923-'28
<b>Seminativi</b>																		
<i>Semplici e con piante legnose</i>																		
1	Frumento { tenero . . . . .	945	-	24,4	-	24,4	26,0	23.057	24.570									
2	Frumento { duro . . . . .	-	-	-	-	-	-	-	-									
3	Segale . . . . .	-	-	-	-	-	-	-	-									
4	Orzo . . . . .	9	-	20,1	-	20,1	24,0	181	216	49								
5	Avena . . . . .	23	-	21,0	-	21,0	24,0	482	552	50								
6	Riso (risone) . . . . .	24	-	42,0	-	42,0	44,0	1.008	1.056	50								
7	Granoturco { maggengo . . . . .	289	-	26,0	-	26,0	20,0	7.500	5.790	51								
8	Granoturco { cinquantino . . . . .	-	72	-	13,1	-	10,5	-	940	51								
9	Altri cereali . . . . .	-	-	-	-	-	-	-	-	52								
10	Barbabetole da zucchero . . . . .	307	-	282,1	-	282,1	200,0	86.590	61.400	53								
11	Canapa { seme . . . . .	-	-	-	-	-	-	-	-	54								
12	Canapa { tiglio . . . . .	-	-	-	-	-	-	-	-	55								
13	Lino { seme . . . . .	-	-	-	-	-	-	-	-	56								
14	Lino { tiglio . . . . .	-	-	-	-	-	-	-	-	57								
15	Tabacco . . . . .	65	-	16,9	-	16,9	16,5	1.098	1.074	58								
16	Altre coltivazioni industriali . . . . .	-	-	-	-	-	-	-	-	59								
17	Patate . . . . .	118	-	82,5	-	82,5	70,0	9.790	8.260	60								
18	Fave da seme . . . . .	-	-	-	-	-	-	-	-	61								
19	Fagiuoli . . . . .	20	(*) 55	11,2	4,3	6,1	6,4	458	480	62								
20	Ceci . . . . .	-	-	-	-	-	-	-	-	63								
21	Cicerchie . . . . .	-	-	-	-	-	-	-	-	64								
22	Lenticchie . . . . .	-	-	-	-	-	-	-	-	65								
23	Lupini . . . . .	-	-	-	-	-	-	-	-	66								
24	Piselli . . . . .	-	-	-	-	-	-	-	-	67								
25	Veccia . . . . .	-	-	-	-	-	-	-	-	68								
26	Altre leguminose da granella . . . . .	-	-	-	-	-	-	-	-	69								
27	Legumi freschi da asciugare (*) . . . . .	9	-	48,3	-	48,3	40,0	435	360	70								
28	Aparagi . . . . .	-	-	-	-	-	-	-	-	71								
29	Carofani . . . . .	-	-	-	-	-	-	-	-	72								
30	Cardi, finocchi e sedani . . . . .	-	3	250,0	250,0	250,0	250,0	750	615	73								
31	Cavoli (*) . . . . .	11	-	205,5	205,5	180,0	2.260	1.980	1.980	74								
32	Cavolfiori . . . . .	(*) 11	(*) 100	293,7	245,2	250,0	230,0	27.750	25.580	75								
33	Cipolle e aglio (*) . . . . .	6	-	230,0	-	230,0	220,0	1.380	1.320	76								
34	Pomodori (*) . . . . .	76	-	311,8	-	311,8	340,0	23.700	25.840	77								
35	Poponi e cocomeri . . . . .	-	-	-	-	-	-	-	-	78								
36	Altri ortaggi (*) . . . . .	(*) 11	(*) 24	130,0	120,0	123,1	118,6	4.310	4.152	79								
37	Orti familiari (*) . . . . .	-	-	-	-	-	-	-	-	80								
38	Fiori (*) e foglie da profum. . . . .	-	-	-	-	-	-	-	-	81								
39	Colt. orn. e per fronda verde (*) . . . . .	-	-	-	-	-	-	-	-	82								
40	Altre coltivazioni . . . . .	-	-	-	-	-	-	-	-	83								
41	Prati avvicendati (*) . . . . .	616	-	81,5	-	81,5	65,6	50.188	40.440	84								
42	Id. id. (anno d'imp.) . . . . .	-	243	-	25,7	-	20,6	6.244	4.994	85								
43	Erba annuali (**); intercalari (***) . . . . .	37	309	37,3	29,5	30,3	25,4	10.487	8.793	86								
44	Riposi con o senza pascolo . . . . .	-	-	-	-	-	-	-	-	87								
45	Tare . . . . .	361	-	-	-	-	-	-	-	88								
	Totale . . . . .	2.927	-	-	-	-	-	-	-	89								
<b>Prati, prati-pasc. e pasc. perm.</b>																		
<i>Semplici e con piante legnose</i>																		
45	Prati permanenti (14) . . . . .	249	-	72,2	-	72,2	60,0	17.985	14.940	90								
46	Prati-pascoli permanenti . . . . .	-	-	-	-	-	-	-	-	91								
47	Pascoli permanenti . . . . .	-	-	-	-	-	-	-	-	92								
48	Nelle tare, riposi, incolti, ecc. (*) . . . . .	-	153	-	5,6	-	4,6	858	705	93								
49	Tare . . . . .	16	-	-	-	-	-	-	-	94								
	Totale . . . . .	266	-	-	-	-	-	-	-	95								
<b>Boschi:</b>																		
<i>di cui castagneti da frutto</i>																		
Incolti produttivi . . . . . 20																		
Superficie agraria e forestale . . . . . 3.212																		

(\*) Consoc. al granturco maggengo. - (\*\*) Piselli e fagioli; ha. 4 in orti industriali. - (\*\*) In orti ind. ha. 4 - (4) Id. ha. 3. - (

58. - VERONELLA

REGIONE AGRARIA DI PIANURA

ZONA AGRARIA XLIV SUPERIORE

Tav. III.

I. - Dati generali

A SINISTRA DELL'ADIGE

Table I: Dati generali. Columns include 1. Dati geografici, 2. Popolazione, 3. Popolazione agricola, 4. Aziende agricole, 5. Bestiame. Rows include geographical data, population statistics, agricultural holdings, and livestock counts.

II. - Superficie per qualità di coltura

III. - Ripartizione superficie seminativi

IV. - Superficie e densità delle colture legnose (\*)

Table II: Superficie per qualità di coltura. Columns: Qualità di coltura, Semplifici, con piante legnose, totale. Rows: 1. Seminativi, 2. Prati permanenti, etc.

Table III: Ripartizione superficie seminativi. Columns: Coltivazioni, Superficie integrante, nel seminat. nelle colt. legn. spec., totale. Rows: 1. Cereali, 2. Coltiv. industriali, etc.

Table IV: Superficie e densità delle colture legnose. Columns: Coltivazioni, Superficie integrante (pura, prevalente, mista, secondaria), Superficie ripetuta (a coltura promiscua, piante nelle tare e sparse). Rows: 1. Viti, 2. Olivi, 3. Agrumi, etc.

V. - Superficie e produzione delle singole coltivazioni - Densità delle coltivazioni legnose

Table V: Superficie e produzione delle singole coltivazioni. Columns: Qualità di coltura, Superficie (integrante, ripetuta), Produzione (media per ettaro, totale in base al rend. unit.). Rows: 1. Frumento, 2. Segale, 3. Orzo, etc.

VI. - Produzione dei cereali

VII. - Produzione dei foraggi

Table VI: Produzione dei cereali. Columns: Coltivazioni, Superficie complessiva, Produzione (media per ettaro, totale in base al rend. unit.). Rows: 1. Frumento, 2. Riso, 3. Granoturco, etc.

Table VII: Produzione dei foraggi. Columns: Coltivazioni, Prod. Tot., Produzione Accessoria. Rows: 1. Prati avvicendati, 2. Id. Id. anno d'imp., etc.

(\*) Vedi « Avvertenze alle tavole »: pag. 1.

59. - ZIMELLA

REGIONE AGRARIA DI PIANURA

ZONA AGRARIA XLIV SUPERIORE  
A SINISTRA DELL'ADIGE

Tav. III.

L - Dati generali

Table with 5 main sections: 1. Dati geografici, 2. Popolazione, 3. Popolazione agricola, 4. Aziende agricole, 5. Bestiame. Includes population statistics, agricultural land area, and livestock counts.

II - Superficie per qualità di coltura

III - Ripartizione superficie seminativi

IV - Superficie e densità delle colture legnose (\*)

Table II: Surface area by quality of cultivation. Columns: Qualità di coltura, UPERFICIE (ettari) - semplice, con piante legnose, totale.

Table III: Distribution of sown surface. Columns: COLTIVAZIONI, SUPERFICIE INTEGRANTE, SUPERF. RIPETUTA, COLTIVAZIONI INTERCALARI, totale.

Table IV: Surface and density of woody crops. Columns: COLTIVAZIONI, SUPERFICIE INTEGRANTE (pura, prevalente, totale), SUPERFICIE RIPETUTA (secondaria, promiscua, piante nelle tare e sparse).

V - Superficie e produzione delle singole coltivazioni - Densità delle coltivazioni legnose

Table V: Surface and production of individual crops. Columns: N. elenco coltivaz., QUALITÀ DI COLTURA, SUPERFICIE (ettari), PRODUZIONE (quintali), N. elenco coltivaz., QUALITÀ DI COLTURA, SUPERFICIE (ettari), PRODUZIONE (quintali).

VI - Produzione dei cereali

VII - Produzione dei foraggi

Table VI: Production of cereals. Columns: COLTIVAZIONI, SUPERFICIE complessiva, PRODUZIONE (q.) - media per ettaro, totale in base al rend. unit.

Table VII: Production of forage. Columns: COLTIVAZIONI, PROD. TOT. (1923-'28, 1929), PROD. ACCESSORIA, PROD. TOT. (1923-'28, 1929).

(\*) Vedi « Avvertenze alle tavole »: pag. 1.



60. - BUTTAPIETRA

REGIONE AGRARIA DI PIANURA  
Tav. III.

I. - Dati generali

ZONA AGRARIA XLV SUPERIORE  
A DESTRA DELL'ADIGE

Table with 5 main columns: 1. Dati geografici, 2. Popolazioni, 3. Popolazione agricola, 4. Aziende agricole, 5. Bestiame. Includes data on area, population, agricultural holdings, and livestock.

II. - Superficie per qualità di coltura

Table showing surface area by crop quality. Columns: QUALITÀ DI COLTURA, SUPERFICIE (ettari) with sub-columns for sempl. and con piante legnose, and Totale.

III. - Ripartizione superficie seminativi

Table showing distribution of sown surface. Columns: COLTIVAZIONI, SUPERFICIE INTEGRANTE, and SUPERF. RIPETUTA COLTIVAZIONI INTERCALARI.

IV. - Superficie e densità delle colture legnose (\*)

Table showing surface and density of leguminous crops. Columns: COLTIVAZIONI, SUPERFICIE INTEGRANTE (pura, mista, secondaria), and SUPERFICIE RIPETUTA.

V. - Superficie e produzione delle singole coltivazioni - Densità delle coltivazioni legnose

Large table with two main parts: A (Seminativi) and B (Coltivazioni legnose). Columns include quality of crop, surface area, and production (quintals) for various crops like wheat, corn, and legumes.

(\*) Nel frutteto. - (\*\*) Id. ha. 4. Consoc. al granturco maggengo per ha. 25. - (\*\*) Non stabili. - (\*\*) 76 % erba medica, 21 % trifoglio prat., 3 % lupinella, 29,6 % irrigui. Produz. di semenzine q. 33 nel sessennio e q. 22 nel 1929. - (\*\*) Specie diverse. Irrigui. - (\*\*) Specie diverse. - (\*\*) Ha. 4 erbai annuali nelle colt. legn. specializz. - (\*\*) Irrigui. - (\*\*) Altri prodotti da colture legnose, rispettiv. nel sessennio 1923-28 e nell'anno 1929: legna da ardere, q. 8.127 e q. 8.127.

VI. - Produzione dei cereali

Table showing cereal production. Columns: COLTIVAZIONI, SUPERFICIE complessiva, and PRODUZIONE (q.) with sub-columns for media per ettaro and totale in base al rend. unit.

VII. - Produzione dei foraggi

Table showing forage production. Columns: COLTIVAZIONI, PROD. TOT. (media 1923-28, 1929), and PROD. ACCESSORIA.

(\*) Vedi « Avvertenze alle tavole »: pag. 1.

61. - CASTEL D'AZZANO

REGIONE AGRARIA DI PIANURA

ZONA AGRARIA XLV SUPERIORE

Tab. III.

I. - Dati generali

A DESTRA DELL'ADIGE

Table I: General data including geographical coordinates, population, agricultural population, agricultural enterprises, and livestock statistics.

II. - Superficie per qualità di coltura

III. - Ripartizione superficie seminativi

IV. - Superficie e densità delle colture legnose (\*)

Table II: Surface area by quality of cultivation, showing simple and complex qualities.

Table III: Distribution of sown surface, categorized by crop type and land use.

Table IV: Surface area and density of woody crops, including vineyards and orchards.

V. - Superficie e produzione delle singole coltivazioni - Densità delle coltivazioni legnose

Table V: Detailed data on surface area and production of individual crops, including cereals and woody crops.

Footnote explaining symbols and abbreviations used in Table V, such as 'Coscoc.' for consociation and 'Id.' for intercropping.

VI. - Produzione dei cereali

VII. - Produzione dei foraggi

Table VI: Production of cereals, showing yield per hectare and total production for various crop types.

Table VII: Production of forage, detailing the production of hay and other feed crops.

Footnote for Tables VI and VII: (\*) Vedi « Avvertenze alle tavole »: pag. 1.

62. - MOZZECANE

REGIONE AGRARIA DI PIANURA

ZONA AGRARIA XLV SUPERIORE

Tav. III.

I. - Dati generali

A DESTRA DELL'ADIGE

Table I: General data including geographical data, population, agricultural population, agricultural enterprises, and livestock.

II. - Superficie per qualità di coltura

III. - Ripartizione superficie seminativi

IV. - Superficie e densità delle colture legnose (\*)

Table II: Surface area by quality of cultivation, showing simple and complex surfaces.

Table III: Distribution of sown surface, categorized by crop type and permanent crops.

Table IV: Surface area and density of woody crops, including pure and mixed surfaces.

V. - Superficie e produzione delle singole coltivazioni - Densità delle coltivazioni legnose

Table V: Detailed data on surface area and production of individual crops, including cereals and woody crops.

VI. - Produzione dei cereali

VII. - Produzione dei foraggi

Table VI: Production of cereals, showing yield per hectare and total production.

Table VII: Production of forage, including hay and other feed crops.

(\*) Vedi « Avvertenze alle tavole »: pag. 1.



63. - POVEGLIANO VERONESE

REGIONE AGRARIA DI PIANURA

ZONA AGRARIA XLV SUPERIORE

Tav. III.

I. - Dati generali

A DESTRA DELL'ADIGE

Table I: General data. Columns include: 1. Dati geografici, 2. Popolazione (Censim. 21-IV-1931-IX), 3. Popolazione agricola (\*), 4. Aziende agricole (\*), 5. Bestiame (\*).

II. - Superficie per qualità di coltura

III. - Ripartizione superficie seminativi

IV. - Superficie e densità delle colture legnose (\*)

Table II: Surface by quality of cultivation. Columns: QUALITÀ DI COLTURA, SUPERFICIE (ettari), Qualità di coltura (semplice, con piante legnose), totale.

Table III: Distribution of sown surface. Columns: COLTIVAZIONI, SUPERFICIE INTEGRANTE (ettari), SUPERF. RIPETUTA COLTIVAZIONI INTERCALARI (ettari), totale.

Table IV: Surface and density of woody crops. Columns: COLTIVAZIONI, SUPERFICIE INTEGRANTE (a coltura specializzata, pura, prevalente, mista, secondaria), SUPERFICIE RIPETUTA (a coltura promiscua, piante nelle tare e sparse).

V. - Superficie e produzione delle singole coltivazioni - Densità delle coltivazioni legnose

Table V: Surface and production of individual crops. Columns: N. elenco coltivaz. (\*), QUALITÀ DI COLTURA E COLTIVAZIONI, SUPERFICIE (ettari), PRODUZIONE (quintali), N. elenco coltivaz. (\*).

VI. - Produzione dei cereali

VII. - Produzione dei foraggi

Table VI: Production of cereals. Columns: COLTIVAZIONI, SUPERFICIE complessiva (ettari), PRODUZIONE (q.) (media per ettaro, totale in base al rend. unit.).

Table VII: Production of forage. Columns: COLTIVAZIONI, PROD. TOT. (media 1923-'28, 1929), PROD. ACCESSORIA, PROD. TOT. (media 1923-'28, 1929).

(\*) Vedi « Avvertenze alle tavole »: pag. 1.

64. - SAN MARTINO BUON ALBERGO

REGIONE AGRARIA DI PIANURA

ZONA AGRARIA XLV SUPERIORE

Tav. III.

I. - Dati generali

A DESTRA DELL'ADIGE

Table I: General data. Columns include: 1. Dati geografici, 2. Popolazione (Censim. 21-IV-1931-IX), 3. Popolazione agricola, 4. Aziende agricole, 5. Bestiame.

II. - Superficie per qualità di coltura

III. - Ripartizione superficie seminativi

IV. - Superficie e densità delle colture legnose (\*)

Table II: Surface by quality of cultivation. Columns: Qualità di coltura, Qualità di coltura (semplici, con piante legnose), totale.

Table III: Distribution of sown surface. Columns: Coltivazioni, Superficie integrante, Superficie ripetuta, totale.

Table IV: Surface and density of woody crops. Columns: Coltivazioni, Superficie integrante (pura, prevalente, totale), Superficie ripetuta (secondaria, promiscua, piante nelle tare e sparse).

V. - Superficie e produzione delle singole coltivazioni - Densità delle coltivazioni legnose

Table V: Surface and production of individual crops - Density of woody crops. Columns: Qualità di coltura, Superficie (integrante, ripetuta), Produzione (media per ettaro, totale in base al rendim. unit.), Qualità di coltura, Superficie (integrante, ripetuta), Produzione (media per ha. sulla superf. integ. di colt. pura).

VI. - Produzione dei cereali

VII. - Produzione dei foraggi

Table VI: Production of cereals. Columns: Coltivazioni, Superficie complessiva, Produzione (media per ettaro, totale in base al rendim. unit.).

Table VII: Production of forage. Columns: Coltivazioni, Prod. Tot. (1923-28, 1929), Produz. Accessoria, Prod. Tot. (1923-28, 1929).

(\*) Vedi « Avvertenze alle tavole » pag. 1.

65. - VERONA

REGIONE AGRARIA DI COLLINA

ZONA AGRARIA XLV SUPERIORE

Tab. III.

I. - Dati generali

A DESTRA DELL'ADIGE

Table I: General data including geographical data, population, agricultural population, farms, and livestock.

II. - Superficie per qualità di coltura

III. - Ripartizione superficie seminativi

IV. - Superficie e densità delle colture legnose (\*)

Table II: Surface area by quality of cultivation.

Table III: Distribution of sown surface.

Table IV: Surface area and density of woody crops.

V. - Superficie e produzione delle singole coltivazioni - Densità delle coltivazioni legnose

Table V: Surface area and production of individual crops - Density of woody crops.

VI. - Produzione dei cereali

VII. - Produzione dei foraggi

Table VI: Production of cereals.

Table VII: Production of forage.

(\*) Vedi « Avvertenze alle tavole »: pag. 1.



66. - VIGASIO

REGIONE AGRARIA DI PIANURA

ZONA AGRARIA XLV SUPERIORE

Tav. III.

L. - Dati generali

A DESTRA DELL'ADIGE

Table with 5 main columns: 1. Dati geografici, 2. Popolazione (Censim. 21-IV-1931-IX), 3. Popolazione agricola (\*), 4. Aziende agricole (\*), 5. Bestiame (\*). Includes geographical data, population statistics, agricultural holdings, and livestock counts.

II. - Superficie per qualità di coltura

III. - Ripartizione superficie seminativi

IV. - Superficie e densità delle colture legnose (\*)

Table II: Superficie per qualità di coltura. Columns: Qualità di coltura, Sempl. (ettari), Con piante legnose (ettari), Totale (ettari). Rows: 1. Seminativi, 2. Prati permanenti, etc.

Table III: Ripartizione superficie seminativi. Columns: Coltivazioni, Superficie (ettari), nel semin. (ettari), nelle colt. legn. spec. (ettari), Totale (ettari). Rows: 1. Cereali, 2. Coltiv. industriali, etc.

Table IV: Superficie e densità delle colture legnose (\*). Columns: Coltivazioni, Superficie integrante (ettari), Superficie ripetuta (ettari), Densità (n. medio piante per ha.). Rows: 1. Viti, 2. Olivi, 3. Agrumi, etc.

V. - Superficie e produzione delle singole coltivazioni - Densità delle coltivazioni legnose

Table V: Superficie e produzione delle singole coltivazioni. Large table with columns for quality of cultivation, surface area, and production (quintals) for various crops like wheat, corn, and legumes.

VI. - Produzione dei cereali

VII. - Produzione dei foraggi

Table VI: Produzione dei cereali. Columns: Coltivazioni, Superficie complessiva (ettari), Produzione (q.) media per ettaro, Totale in base al rend. unit. (q.). Rows: 1. Frumento, 2. Riso (risone), 3. Granoturco, etc.

Table VII: Produzione dei foraggi. Columns: Coltivazioni, Prod. Tot. (q.) media 1923-28, 1929, Prod. Accessoria (q.) media 1923-28, 1929. Rows: 1. Prati avvicendati, 2. Id. anno d'imp., etc.

(\*) Vedi « Avvertenze alle tavole »: pag. 1.

67. - VILLAFRANCA DI VERONA.

REGIONE AGRARIA DI PIANURA

ZONA AGRARIA XLV SUPERIORE

Tav. III.

I. - Dati generali

A DESTRA DELL'ADIGE

Table I: General data including geographical details, population, agricultural holdings, and livestock statistics.

II. - Superficie per qualità di coltura

III. - Ripartizione superficie seminativi

IV. - Superficie e densità delle colture legnose (\*)

Table II: Surface area by crop quality, including simple and complex crops.

Table III: Distribution of sown surface, categorized by crop type and permanent crops.

Table IV: Surface area and density of woody crops, including vineyards and orchards.

V. - Superficie e produzione delle singole coltivazioni - Densità delle coltivazioni legnose

Table V: Detailed production and density data for individual crops, including cereals, legumes, and woody crops.

VI. - Produzione dei cereali

VII. - Produzione dei foraggi

Table VI: Production of cereals, showing yield per hectare and total production for various crop types.

Table VII: Production of forage, including hay and other feed crops, with production and accessory data.

(\*) Vedi « Avvertenze alle tavole »: pag. 1.

68. - ZÈVIO

REGIONE AGRARIA DI PIANURA

ZONA AGRARIA XLV SUPERIORE

Tav. III.

I. - Dati generali

A DESTRA DELL'ADIGE

Table I: General data including geographical coordinates, population (present and resident), agricultural holdings (classes and total), and livestock (cattle, horses, pigs, sheep, goats, etc.).

II. - Superficie per qualità di coltura

III. - Ripartizione superficie seminativi

IV. - Superficie e densità delle colture legnose (\*)

Table II: Surface area by crop quality, showing categories like 'Seminativi', 'Prati permanenti', 'Pascoli permanenti', etc., with sub-categories for 'semplici' and 'con piante legnose'.

Table III: Distribution of sown surface, listing crops like 'Cereali', 'Cottiv. industriali', 'Altre coltivazioni', etc., and their respective surface areas.

Table IV: Surface area and density of woody crops, detailing 'Coltivazioni' like 'Viti', 'Olivii', 'Agrumi', etc., and their densities.

V. - Superficie e produzione delle singole coltivazioni - Densità delle coltivazioni legnose

Table V: Detailed table of surface area and production for individual crops, including 'Seminativi' (wheat, corn, etc.) and 'Coltivazioni legnose' (vineyards, orchards, etc.).

(\*) Consoc. al granturco maggengo. - (\*) Preval. ortaggi da foglie. - (\*) 37% erba medica, 8% trifoglio prat., 5% trifoglio ladno, 19,5% irrigui. Produz. di semenzine q. 90 nel sessennio e q. 60 nel 1929. - (\*) Specie diverse. Irrigui. - (\*) Specie diverse. 40,2% irrigui. - (\*) Irrigui. - (\*) 2,0% uva per consumo diretto. - (\*) Viti americane e fruttiferi. - (\*) Altri prodotti da colture legnose, rispettiv. nel sessennio 1923-28 e nell'anno 1929: legna da ardere, q. 7.506 e q. 7.506.

VI. - Produzione di cereali

VII. - Produzione dei foraggi

Table VI: Production of cereals, showing 'Frumento', 'Riso (risone)', and 'Cereali minori' with production data in quintals.

Table VII: Production of forage, showing 'Prati avvicendati', 'Id. anno d'imp.', 'Erba annuali', etc., with production data in quintals.

(\*) Vedi « Avvertenze alle tavole »: pag. 1.



69. - BOVOLONE

REGIONE AGRARIA DI PIANURA

ZONA AGRARIA XLVI MEDIA A DESTRA DELL'ADIGE

Tav. III.

I. - Dati generali

Table I: Dati generali. Columns: 1. Dati geografici, 2. Popolazione (Censim. 21-IV-1931-IX), 3. Popolazione agricola (\*), 4. Aziende agricole (\*), 5. Bestiame (\*).

II. - Superficie per qualità di coltura

III. - Ripartizione superficie seminativi

IV. - Superficie e densità delle colture legnose (\*)

Table II: Superficie per qualità di coltura. Columns: Qualità di coltura, Qualità di coltura (semplici, con piante legnose), Superficie (ettari).

Table III: Ripartizione superficie seminativi. Columns: Coltivazioni, Superficie integrante, Superficie ripetuta intercalari, Totale.

Table IV: Superficie e densità delle colture legnose (\*). Columns: Coltivazioni, Superficie integrante (pura, prevalente, mista, secondaria), Superficie ripetuta (promiscua, piante nelle tare esparse).

V. - Superficie e produzione delle singole coltivazioni - Densità delle coltivazioni legnose

Table V: Superficie e produzione delle singole coltivazioni - Densità delle coltivazioni legnose. Columns: Qualità di coltura, Superficie (integrante, ripetuta), Produzione (media per ettaro, totale in base al rendim. unit.), Qualità di coltura, Superficie (integrante, ripetuta), Produzione (media per ha. sulla superf. integ., totale).

VI. - Produzione dei cereali

VII. - Produzione dei foraggi

Table VI: Produzione dei cereali. Columns: Coltivazioni, Superficie complessiva (ettari), Produzione (media per ettaro, totale in base al rendim. unit.).

Table VII: Produzione dei foraggi. Columns: Coltivazioni, Prod. Tot. (media 1923-'28, 1929), Prod. Accessoria (media 1923-'28, 1929).

(\*) Vedi « Avvertenze alle tavole »: pag. 1.

70. - ERBÈ

REGIONE AGRARIA DI PIANURA

ZONA AGRARIA XLVI MEDIA

Tav. III.

I. - Dati generali

A DESTRA DELL'ADIGE

Table I: General data including geographical data, population, agricultural population, agricultural enterprises, and livestock statistics.

II. - Superficie per qualità di coltura

Table II: Surface area by quality of cultivation, categorized by quality and total area.

III. - Ripartizione superficie seminativi

Table III: Distribution of surface area for sown crops, including permanent and temporary crops.

IV. - Superficie e densità delle colture legnose (\*)

Table IV: Surface area and density of woody crops, including various types of trees and shrubs.

V. - Superficie e produzione delle singole coltivazioni - Densità delle coltivazioni legnose

Table V: Detailed data on surface area and production of individual crops, including cereals, legumes, and woody crops.

VI. - Produzione dei cereali

Table VI: Production of cereals, showing yield and total production for different crop types.

VII. - Produzione dei foraggi

Table VII: Production of forage, including hay and other feed crops.

(\*) Vedi « Avvertenze alle tavole »: pag. 1.





72. - ISOLA RIZZA

REGIONE AGRARIA DI PIANURA

ZONA AGRARIA XLVI MEDIA

Tav. III.

I. - Dati generali

A DESTRA DELL'ADIGE

Table I: General data. Columns include: 1. Dati geografici (Geographical data), 2. Popolazione (Population), 3. Popolazione agricola (Agricultural population), 4. Aziende agricole (Agricultural enterprises), 5. Bestiame (Livestock).

II. - Superficie per qualità di coltura

III. - Ripartizione superficie seminativi

IV. - Superficie e densità delle colture legnose (\*)

Table II: Surface by quality of cultivation. Columns: QUALITÀ DI COLTURA, SUPERFICIE (ettari) - sempliti, con piante legnose, totale.

Table III: Distribution of sown surface. Columns: COLTIVAZIONI, SUPERFICIE INTENSIVATA, SUPERF. RIPETUTA COLTIVAZIONI INTERCALARI.

Table IV: Surface and density of woody crops. Columns: COLTIVAZIONI, SUPERFICIE INTEGRANTE, SUPERFICIE RIPETUTA.

V. - Superficie e produzione delle singole coltivazioni - Densità delle coltivazioni legnose

Table V: Surface and production of individual crops - Density of woody crops. Large table with columns for quality of cultivation, surface, and production for various crops like Frumento, Riso, etc.

VI. - Produzione dei cereali

VII. - Produzione dei foraggi

Table VI: Production of cereals. Columns: COLTIVAZIONI, SUPERFICIE complessiva, PRODUZIONE (q.) - media per ettaro, totale in base al rend. unit.

Table VII: Production of forage. Columns: COLTIVAZIONI, PROD. TOT., PROD. ACCESSORIA.

(\*) Vedi « Avvertenze alle tavole »: pag. 1.

73. - NOGARA

REGIONE AGRARIA DI PIANURA

ZONA AGRARIA XLVI MEDIA

Tav. III.

L - Dati generali

A DESTRA DELL'ADIGE

Table with 5 main columns: 1. Dati geografici, 2. Popolazione, 3. Popolazione agricola, 4. Aziende agricole, 5. Bestiame. Includes geographical data, population statistics, agricultural holdings, and livestock counts.

II. - Superficie per qualità di coltura

III. - Ripartizione superficie seminativi

IV. - Superficie e densità delle colture legnose (\*)

Table II: Superficie per qualità di coltura. Columns: Qualità di coltura, Superficie (ettari) - Qualità di coltura, semplici, con piante legnose, totale.

Table III: Ripartizione superficie seminativi. Columns: Coltivazioni, Superficie (ettari) - nel seminativi, nelle colt. legn. spec., totale.

Table IV: Superficie e densità delle colture legnose. Columns: Coltivazioni, Superficie (ettari) - pura, prevalente, mista, secondaria, piante nelle tare e sparse.

V. - Superficie e produzione delle singole coltivazioni - Densità delle coltivazioni legnose

Table V: Superficie e produzione delle singole coltivazioni. Large table with multiple columns for quality of cultivation, surface area, and production (quintals) for various crops.

(\*) Non stabili. - (\*) 84 % erba medica, 16 % trifoglio pratense, 14,2 % irrigui. Produz. di semenzine q. 98 nel sessennio e q. 68 nel 1929. - (\*) Specie diverse. - (\*) 2,0 % uva per consumo diretto. - (\*) Altri prodotti da colture legnose, rispettiv. nel sessennio 1923-'28 e nell'anno 1929: legna da ardere, q. 10.929 e q. 10.929.

VI. - Produzione dei cereali

VII. - Produzione dei foraggi

Table VI: Produzione dei cereali. Columns: Coltivazioni, Superficie complessiva (ettari), Produzione (q.) - media per ettaro, totale in base al rend. unit.

Table VII: Produzione dei foraggi. Columns: Coltivazioni, Prod. Tot. 1923-'28, 1929, Prod. Accessoria, Prod. Tot. 1923-'28, 1929.

(\*) Vedi « Avvertenze alle tavole »: pag. 1





75. - OPPEANO

REGIONE AGRARIA DI PIANURA

ZONA AGRARIA XLVI MEDIA A DESTRA DELL'ADIGE

Tav. III.

I. - Dati generali

Table I: General data. Columns include: 1. Dati geografici (Geographical data), 2. Popolazione (Population), 3. Popolazione agricola (Agricultural population), 4. Aziende agricole (Agricultural enterprises), 5. Bestiame (Livestock).

II. - Superficie per qualità di coltura

III. - Ripartizione superficie seminativi

IV. - Superficie e densità delle colture legnose (\*)

Table II: Surface by quality of cultivation. Columns: Qualità di coltura (Quality of cultivation), Superficie (ettari) (Surface in hectares), Qualità di coltura (Quality of cultivation), Totale (Total).

Table III: Distribution of sown surface. Columns: Coltivazioni (Cultivations), Superficie (ettari) (Surface in hectares), Ripetute (Repetitive), Totale (Total).

Table IV: Surface and density of woody crops. Columns: Coltivazioni (Cultivations), Superficie (ettari) (Surface in hectares), Ripetute (Repetitive), Densità (Density).

V. - Superficie e produzione delle singole coltivazioni - Densità delle coltivazioni legnose

Table V: Surface and production of individual crops - Density of woody crops. Large table with multiple columns for crop types, surface, and production.

VI. - Produzione dei cereali

VII. - Produzione dei foraggi

Table VI: Production of cereals. Columns: Coltivazioni (Cultivations), Superficie (ettari) (Surface in hectares), Produzione (q.) (Production in quintals).

Table VII: Production of forage. Columns: Coltivazioni (Cultivations), Prod. Tot. (Total Production), Produz. Accessoria (Accessory Production).

(\*) Vedi « Avvertenze alle tavole »: pag. 1.



# 77. - SALIZZOLE

REGIONE AGRARIA DI PIANURA

ZONA AGRARIA XLVI MEDIA  
A DESTRA DELL'ADIGE

Tav. III.

## I. - Dati generali.

1. Dati geografici	2. Popolazione (Censim. 21-IV-1931-IX)		3. Popolazione agricola (*) (Censim. 21-IV-1931-IX)			4. Aziende agricole (*) (Censim. agr. 19-III-1930-VIII)					5. Bestiame (*) (Censim. agr. 19-III-1930-VIII)		
	Presente:	Residente:	Posit. profess. capo famiglia	Fam. ple	Com. ponenti	Classi di ampiezza	Num.	Superf. ha.	Sistema di condur.	Num.	Superf. ha.	Bovini	Equini
Giacitura prev. del territ.: Pianura	In complesso . . . . . 3.894	In complesso . . . . . 3.822	Conduc. terreni propri. . . . . 131	854		1. Fino a 0,50 ha. . . . . 84	20					N. 1.718	
Posizione geografica { lat. . . . . 45° 14' del Centro primo. (*) } long. . . . . 12° 22'	Per km.² territoriale . . . . . 127	Per km.² territoriale . . . . . 123	Fittavoli . . . . . 119	942		2. da 0,51 a 1 . . . . . 58	43	Economia diretta. . . . . 231	1.118				547
Altitudine s/m del territorio { massima m. . . . . 27 } minima . . . . . 18 } preval. (*) . . . . . 19-25 del Centro principale (*) . . . . . 23	Del centri . . . . . 1.525	Del centri . . . . . 1.525	Coloni. . . . . 9	85		3. da 1,01 a 3 . . . . . 115	219	Affitto. . . . . 149	1.054			521	169
	Delle case sparse . . . . . 2.869	Delle case sparse . . . . . 2.869	Giaculatori . . . . . 167	840		4. da 3,01 a 5 . . . . . 45	168	Colonia . . . . . 20	275			282	643
			Altri addetti . . . . . 59	342		5. da 5,01 a 10 . . . . . 43	307	Mista . . . . . 25	239			35	8
			Totale . . . . . 486 (*)	3.063 (*)		6. da 10,01 a 20 . . . . . 30	830						
			(*) Per km.² territoriale . . . . . 100			7. da 20,01 a 50 . . . . . 5	223						
			di superficie agr. e forest. . . . . 104			8. da 50,01 a 100 . . . . . 2	233						
						9. da 100,01 a 500 . . . . . 2	233						
						10. oltre 500 . . . . . -	-						
						Totale . . . . . 426	2.786	Totale . . . . . 426	2.786				

## II. - Superficie per qualità di coltura

QUALITÀ DI COLTURA	SUPERFICIE (ettari)		
	semplici	con piante legnose	totale
1. Seminativi . . . . .	-	2.776	2.776
2. Prati permanenti . . . . .	170	-	170
3. Prati-pascoli perm. . . . .	-	-	-
4. Pascoli permanenti . . . . .	-	-	-
5. Colture legnose specializzate . . . . .	-	-	-
6. Boschi (compresi castagni da frutto) . . . . .	-	8	8
7. Inculti produttivi . . . . .	-	-	-
Totale . . . . .	170	2.784	
Superficie agraria e forestale . . . . .			2.954
Superficie improduttiva . . . . .			112
Superficie territoriale . . . . .			3.066

## III. - Ripartizione superficie seminativi

COLTIVAZIONI	SUPERFICIE INTEGRANTE (ettari)	SUPERF. RIPETUTA COLTIVAZIONI INTERCALARI (ettari)		totale
		nei seminativi	nelle colt. legn. spec.	
1. Coltiv. avvicendate:				
1. Cereali . . . . .	1.729	84	-	84
2. Coltiv. industriali . . . . .	117	-	-	-
3. Altre coltivazioni . . . . .	55	57	-	57
4. Foraggiere . . . . .	612	261	-	261
5. Riposi con o senza pasco. Tare . . . . .	263	-	-	-
Totale . . . . .	2.776	402	-	402
6. Coltiv. permanenti:				
6. Orti stabili, risale stab., ecc. Tare . . . . .	-	-	-	-
Totale . . . . .	-	-	-	-
Superficie complessiva . . . . .	2.776			

## IV. - Superficie e densità delle colture legnose (\*)

COLTIVAZIONI	SUPERFICIE INTEGRANTE a coltura specializzata				SUPERFICIE RIPETUTA a coltura promiscua				piante nelle tare e sparse	
	pura		prevalente		mista		secondaria		n. medio piante per ha.	
	ettari	n. medio piante per ha.	ettari	n. medio piante per ha.	colonne (2+4) ettari	n. medio piante per ha.	ettari	n. medio piante per ha.	ettari	n. medio piante per ha.
1. Viti . . . . .	-	-	-	-	-	-	-	-	276 (*)	300
2. Olivi . . . . .	-	-	-	-	-	-	-	-	-	-
3. Agrumi . . . . .	-	-	-	-	-	-	-	-	-	-
4. Gelai . . . . .	-	-	-	-	-	-	-	-	1.959 (*)	39
5. Fruttiferi . . . . .	-	-	-	-	-	-	-	-	-	-
6. Piante ornament. . . . .	-	-	-	-	-	-	-	-	-	-
7. Altre . . . . .	-	-	-	-	-	-	-	-	-	-
8. Vivali, canneti, ecc. Tare . . . . .	-	-	-	-	-	-	-	-	565	9
Superficie complessiva . . . . .	-	-	-	-	-	-	-	-	-	-

## V. - Superficie e produzione delle singole coltivazioni - Densità delle coltivazioni legnose

N. elenco coltivaz. (*)	QUALITÀ DI COLTURA E COLTIVAZIONI	SUPERFICIE (ettari)		PRODUZIONE (quintali)						N. elenco coltivaz. (*)	QUALITÀ DI COLTURA E COLTIVAZIONI	SUPERFICIE (ettari)				PRODUZIONE (quintali)			
		integrante	ripetuta	media per ettaro		totale in base al rendim. unit.		a coltura pura	a coltura mista prevalente			totale	a coltura mista secondaria	a coltura promiscua	nelle tare e sparse	media per ha. sulla superf. integr. a colt. pura		totale (relat. alle superf. di cui alle colt. 5+6+7+8)	
				1923-28	1929	(*) medio 1923-28 (colt. 3+4) X colt. 7	1929 (colt. 3+4) X colt. 8									1923-28	1929	(*) 1923-28	1929
<b>Seminativi</b>																			
Semplici e con piante legnose																			
1	Frumento { tenero . . . . .	876	-	16,4	-	16,4	23,0	14.352	20.148										
2	Frumento { duro . . . . .	-	-	-	-	-	-	-	-										
3	Segale . . . . .	19	-	17,4	-	17,4	20,0	331	380										
4	Orzo . . . . .	19	-	18,4	-	18,4	20,0	350	380										
5	Avena . . . . .	39	-	17,4	-	17,4	20,0	680	780										
6	Riso (risone) . . . . .	114	-	38,9	-	38,9	45,0	4.434	5.180										
7	Granoturco { maggengo . . . . .	662	-	25,8	-	25,8	24,0	17.111	15.888										
8	Granoturco { cinquantino . . . . .	-	84	-	9,7	-	9,7	812	588										
9	Altri cereali . . . . .	-	-	-	-	-	-	-	-										
10	Barbabietole da zucchero . . . . .	60	-	184,2	-	184,2	180,0	11.050	10.800										
11	Canapa { seme . . . . .	19	-	11,9	-	11,9	12,0	227	223										
12	Canapa { tiglio . . . . .	-	-	-	-	-	-	-	-										
13	Lino { seme . . . . .	-	-	-	-	-	-	-	-										
14	Lino { tiglio . . . . .	38 (*)	11	16,7	16,0	16,6	16,4	812	802										
15	Tabacco . . . . .	-	-	-	-	-	-	-	-										
16	Altre coltivazioni industriali . . . . .	-	-	-	-	-	-	-	-										
17	Patate . . . . .	30	-	135,0	-	135,0	100,0	4.050	3.000										
18	Fave da seme . . . . .	-	-	-	-	-	-	-	-										
19	Fagioli (*) . . . . .	11 (*)	65	14,5	4,0	5,5	4,9	419	370										
20	Ceci . . . . .	-	-	-	-	-	-	-	-										
21	Cicerchie . . . . .	-	-	-	-	-	-	-	-										
22	Lenticchie . . . . .	-	-	-	-	-	-	-	-										
23	Lupini . . . . .	-	-	-	-	-	-	-	-										
24	Piselli . . . . .	-	-	-	-	-	-	-	-										
25	Veccia . . . . .	-	-	-	-	-	-	-	-										
26	Altre leguminose da granella . . . . .	-	-	-	-	-	-	-	-										
27	Legumi freschi da sgusciare . . . . .	-	-	-	-	-	-	-	-										
28	Asparagi . . . . .	-	-	-	-	-	-	-	-										
29	Carofani . . . . .	-	-	-	-	-	-	-	-										
30	Cardi, finocchi e sedani . . . . .	-	-	-	-	-	-	-	-										
31	Cavoli . . . . .	-	-	-	-	-	-	-	-										
32	Cavolfiori . . . . .	-	57	-	225,3	225,3	180,0	12.840	10.280										
33	Cipolle e aglio . . . . .	-	-	-	-	-	-	-	-										
34	Pomodori . . . . .	-	-	-	-	-	-	-	-										
35	Peperoni e cocomeri . . . . .	-	-	-	-	-	-	-	-										
36	Altri ortaggi . . . . .	-	-	-	-	-	-	-	-										
37	Orti familiari (*) (*) . . . . .	14	-	5,0	-	5,0	4,7	70,0	65,8										
38	Fiori (*) { recisi . . . . .	-	-	-	-	-	-	-	-										
39	Fiori (*) { e foglie da profum. . . . .	-	-	-	-	-	-	-	-										
40	Colt. orn. e per fronda verde (*) . . . . .	-	-	-	-	-	-	-	-										
41	Altre coltivazioni . . . . .	-	-	-	-	-	-	-	-										
42	Prati avvicendati (*) . . . . .	495	-	68,0	-	68,0	52,0	33.656	25.740										
43	Id. id. (anno d'imp.) . . . . .	-	188	-	20,0	20,0	16,0	3.759	3.000										
44	Erba: annuali (*); intercalari (*) . . . . .	117	261	34,1	25,1	27,9	19,2	10.557	7.275										
45	Riposi con o senza pascolo . . . . .	263	-	-	-	-	-	-	-										
46	Tare . . . . .	-	-	-	-	-	-	-	-										
	Totale . . . . .	2.776																	
<b>Prati, prati-pasc. e pasco.perm. Semplici e con piante legnose</b>																			
45	Prati permanenti . . . . .	155	-	56,0	-	56,0	52,0	8.680	8.060										
46	Prati-pascoli permanenti . . . . .	-	-	-	-	-	-	-	-										
47	Pascoli permanenti . . . . .	-	-	-	-	-	-	-	-										
48	Nelle tare, riposi, incolti, ecc. (*) . . . . .	15	167	-	5,7	5,7	4,8	952	803										





79. - TREVENUOLO

REGIONE AGRARIA DI PIANURA

ZONA AGRARIA XLVI MEDIA

Tav. III.

I. - Dati generali.

A DESTRA DELL'ADIGE

Table I: Dati generali. Columns include: 1. Dati geografici, 2. Popolazione (Censim. 21-IV-1931-IX), 3. Popolazione agricola (\*), 4. Aziende agricole (\*), 5. Bestiame (\*).

II. - Superficie per qualità di coltura

III. - Ripartizione superficie seminativi

IV. - Superficie e densità delle colture legnose (\*)

Table II: Superficie per qualità di coltura. Columns: QUALITÀ DI COLTURA, SUPERFICIE (ettari), Qualità di coltura (semplici, con piante legnose, totale).

Table III: Ripartizione superficie seminativi. Columns: COLTIVAZIONI, SUPERFICIE INTEGRANTE, SUPERF. RIPETUTA COLTIVAZIONI INTERCALARI.

Table IV: Superficie e densità delle colture legnose (\*). Columns: COLTIVAZIONI, SUPERFICIE INTEGRANTE (pura, prevalente, mista, secondaria), SUPERFICIE RIPETUTA.

V. - Superficie e produzione delle singole coltivarioni - Densità delle coltivarioni legnose

Table V: Superficie e produzione delle singole coltivarioni - Densità delle coltivarioni legnose. Large table with columns for QUALITÀ DI COLTURA, SUPERFICIE, PRODUZIONE (quintali), and DENSITÀ.

VI. - Produzione dei cereali

VII. - Produzione dei foraggi

Table VI: Produzione dei cereali. Columns: COLTIVAZIONI, SUPERFICIE complessiva, PRODUZIONE (q.) media per ettaro, totale in base al rend. unit.

Table VII: Produzione dei foraggi. Columns: COLTIVAZIONI, PROD. TOT. (1923-28, 1929), PROD. ACCESSORIA.

(\*) Vedi « Avvertenze alle tavole »: pag. 1.

80. - ANGIARI

REGIONE AGRARIA DI PIANURA  
Tav. III.

ZONA AGRARIA XLVII  
PIANURA VERONESE INFERIORE

I. - Dati generali

Table with 5 main columns: 1. Dati geografici, 2. Popolazione (Censim. 21-IV-1931-IX), 3. Popolazione agricola (\*), 4. Aziende agricole (\*), 5. Bestiame (\*). Includes data for population, agricultural households, and livestock.

II. - Superficie per qualità di coltura

Table showing agricultural surface by quality of cultivation, including categories like Seminativi, Prati permanenti, and Superficie agraria e forestale.

III. - Ripartizione superficie seminativi

Table showing the distribution of sown surface, categorized by cultivation type (Cultiv. avvicendate, permanenti) and crop type (Cereali, industriali, etc.).

IV. - Superficie e densità delle colture legnose (\*)

Table showing surface and density of woody crops, including Viti, Olivi, Agrumi, and other fruit-bearing plants.

V. - Superficie e produzione delle singole coltivazioni - Densità delle coltivazioni legnose

Large table detailing surface and production of individual crops, including wheat, rice, legumes, and woody crops. Includes sub-sections for Seminativi and Coltivazioni legnose.

(\*) 15,0% primaticce. - (\*) Consoc. al granturco maggengo. - (\*) Ortaggi da foglie. - (\*) Non stabili. - (\*) 93% erba medica, 7% trifoglio pratense. 4,2% irrigui. Produz. di semenzine q. 12 nel sessennio e q. 8 nel 1929. - (\*) Specie diverse, 28,5% irrigui. - (\*) 5,0% uva per consumo diretto. - (\*) Altri prodotti da colture legnose, rispettivamente nel sessennio 1923-'28 e nell'anno 1929: legna da ardere, q. 1.969 e q. 1.969.

VI. - Produzione dei cereali

Table showing the production of cereals, including Frumento, Riso, and other grain crops, with data for average yield and total production.

VII. - Produzione dei foraggi

Table showing the production of forage crops, including Prati avvicendati, Erbal annuali, and other types of forage, with data for average yield and total production.

(\*) Vedi « Avvertenze alle tavole »: pag. 1.



81. - BEVILÀCQUA-BOSCHI

REGIONE AGRARIA DI PIANURA

ZONA AGRARIA XLVII

Tav. III.

I. - Dati generali

PIANURA VERONESE INFERIORE

Table I: General data including geographical coordinates, population (present and resident), agricultural holdings, and livestock statistics.

II. - Superficie per qualità di coltura

III. - Ripartizione superficie seminativi

IV. - Superficie e densità delle colture legnose (\*)

Table II: Surface area by crop quality, showing simple and complex crops.

Table III: Distribution of sown surface, categorized by crop type and land use.

Table IV: Surface area and density of woody crops, including vineyards and orchards.

V. - Superficie e produzione delle singole coltivazioni - Densità delle coltivazioni legnose

Table V: Detailed production and surface area for individual crops, including cereals, legumes, and woody crops.

VI. - Produzione dei cereali

VII. - Produzione dei foraggi

Table VI: Production of cereals, showing yield per hectare and total production.

Table VII: Production of forage, including hay and other feed crops.

(\*) Vedi « Avvertenze alle tavole »: pag. 1.

82. - BONAVIGO

REGIONE AGRARIA DI PIANURA

ZONA AGRARIA XLVII

Tav. III.

I. - Dati generali

PIANURA VERONESE INFERIORE

Table I: General data. Columns include 1. Dati geografici, 2. Popolazione, 3. Popolazione agricola, 4. Aziende agricole, 5. Bestiame. Rows include geographical coordinates, population statistics, agricultural workforce, farm types, and livestock counts.

II. - Superficie per qualità di coltura

III. - Ripartizione superficie seminativi

IV. - Superficie e densità delle colture legnose (\*)

Table II: Surface area by crop quality. Columns: Qualità di coltura, Qualità di coltura (semplici, con piante legnose), totale. Rows: Seminativi, Prati permanenti, Pascoli permanenti, etc.

Table III: Distribution of sown surface. Columns: Coltivazioni, Superficie irrigata, nei seminativi, nelle colt. legn. spec., totale. Rows: Cereali, Coltiv. industriali, etc.

Table IV: Surface and density of woody crops. Columns: Coltivazioni, Superficie integrante, Superficie ripetuta. Rows: Viti, Olivi, Agrumi, etc.

V. - Superfici e produzioni delle singole coltivazioni - Densità delle coltivazioni legnose

Table V: Surfaces and productions of single crops. Columns: Qualità di coltura, Superficie, Produzione. Rows: Seminativi (Frumento, Segale, etc.) and Coltivazioni legnose (Viti, Olivi, etc.).

VI. - Produzione dei cereali

VII. - Produzione dei foraggi

Table VI: Production of cereals. Columns: Coltivazioni, Superficie complessiva, Produzione. Rows: Frumento, Riso, Granoturco, etc.

Table VII: Production of forage. Columns: Coltivazioni, Produzione. Rows: Prati avvisciolati, Id. anno d'imp., etc.

(\*) Vedi « Avvertenze alle tavole »: pag. 1.

83. - CASALEONE

REGIONE AGRARIA DI PIANURA

ZONA AGRARIA XLVII

Tav. III.

I. - Dati generali

PIANURA VERONESE INFERIORE

Table I: General data. Columns include: 1. Dati geografici (Geographical data), 2. Popolazione (Population), 3. Popolazione agricola (Agricultural population), 4. Aziende agricole (Agricultural enterprises), 5. Bestiame (Livestock).

II. - Superficie per qualità di coltura

III. - Ripartizione superficie seminativi

IV. - Superficie e densità delle colture legnose

Table II: Surface by quality of cultivation. Columns: Qualità di coltura (Quality of cultivation), Superficie (ettari) (Surface in hectares), with sub-columns for sempl. (simple) and con piante legnose (with leguminous plants).

Table III: Distribution of sown surface. Columns: Coltivazioni (Cultivations), Superficie (ettari) (Surface in hectares), Ripartizione (Distribution) with sub-columns for sem-nativi (semi-permanent) and nelle colt. legn. spec. (in leguminous special crops).

Table IV: Surface and density of woody crops. Columns: Coltivazioni (Cultivations), Superficie (ettari) (Surface in hectares), Densità (Density) with sub-columns for pure, prevalent, and total.

V. - Superficie e produzione delle singole coltivazioni - Densità delle coltivazioni legnose

Table V: Surface and production of individual cultivations - Density of woody cultivations. Large table with multiple columns for quality of cultivation, surface, and production (quintals) for various crops like Frumento, Riso, etc.

VI. - Produzione dei cereali

VII. - Produzione dei foraggi

Table VI: Production of cereals. Columns: Coltivazioni (Cultivations), Superficie complessiva (Total surface), Produzione (q.) (Production in quintals).

Table VII: Production of forage. Columns: Coltivazioni (Cultivations), Prot. tot. (Total protein), Produz. accessoria (Accessory production).

(\*) Vedi « Avvertenze alle tavole »: pag. 1.



84. - CASTAGNARO

REGIONE AGRARIA DI PIANURA

ZONA AGRARIA XLVII

Tav. III.

I. - Dati generali

PIANURA VERONESE INFERIORE

Table I: General data including geographical data, population, agricultural population, agricultural holdings, and livestock statistics.

II. - Superficie per qualità di coltura

III. - Ripartizione superficie seminativi

IV. - Superficie e densità delle colture legnose (\*)

Table II: Surface area by quality of cultivation, showing categories like seminative, permanent, and forest areas.

Table III: Distribution of sown surface, detailing various agricultural crops and their respective areas.

Table IV: Surface area and density of woody crops, including vineyards, olive groves, and other trees.

V. - Superficie e produzione delle singole coltivazioni - Densità delle coltivazioni legnose

Table V: Detailed data on surface area and production of individual crops, including cereals, legumes, and woody crops.

VI. - Produzione dei cereali

VII. - Produzione dei foraggi

Table VI: Production of cereals, showing yields for wheat, rice, and other grains.

Table VII: Production of forage, detailing yields for various types of feed crops.

(\*) Vedi « Avvertenze alle tavole »: pag. 1.

85. - CERIA

REGIONE AGRARIA DI PIANURA

ZONA AGRARIA XLVII

PIANURA VERONESE INFERIORE

Tav. III.

I. - Dati generali

Table I: General data. Columns include: 1. Dati geografici (Geographical data), 2. Popolazione (Population), 3. Popolazione agricola (Agricultural population), 4. Aziende agricole (Agricultural enterprises), 5. Bestiame (Livestock).

II. - Superficie per qualità di coltura

III. - Ripartizione superficie seminativi

IV. - Superficie e densità delle colture legnose (\*)

Table II: Surface by quality of cultivation. Columns: Qualità di coltura, Qualità di coltura (semplici, con piante legnose, totale).

Table III: Distribution of sown surface. Columns: Coltivazioni, Superficie integrante, Superficie ripartita.

Table IV: Surface and density of woody crops. Columns: Coltivazioni, Superficie integrante (pura, prevalente, totale, secondaria), Superficie ripartita.

V. Superficie e produzione delle singole coltivazioni - Densità delle coltivazioni legnose

Table V: Surface and production of individual crops - Density of woody crops. Columns: Qualità di coltura, Superficie (integrante, ripetuta), Produzione (media per ettaro, totale in base al rendim. unit.), Superficie (integrante, ripetuta), Produzione (media sulla superf. integr., totale).

VI. - Produzione dei cereali

VII. - Produzione dei foraggi

Table VI: Production of cereals. Columns: Coltivazioni, Superficie complessiva, Produzione (media per ettaro, totale in base al rendim. unit.).

Table VII: Production of forage. Columns: Coltivazioni, Prod. Tot. (media 1923-28, 1929), Produz. Accessoria, Prod. Tot. (media 1923-28, 1929).

(\*) Vedi « Avvertenze alle tavole »: pag. 1.

86. - GAZZO VERONESE

REGIONE AGRARIA DI PIANURA

ZONA AGRARIA XLVII

Tav. III.

I. - Dati generali

PIANURA VERONESE INFERIORE

Table I: Dati generali. Columns include: 1. Dati geografici, 2. Popolazione (Censim. 21-IV-1931-IX), 3. Popolazione agricola (\*), 4. Aziende agricole (\*), 5. Bestiame (\*).

II. - Superficie per qualità di coltura

III. - Ripartizione superficie seminativi

IV. - Superficie e densità delle colture legnose (\*)

Table II: Superficie per qualità di coltura. Columns: QUALITÀ DI COLTURA, SUPERFICIE (ettari) - Qualità di coltura (semplici, con piante legnose, totale).

Table III: Ripartizione superficie seminativi. Columns: COLTIVAZIONI, SUPERFICIE INTEGRANTE (ettari), SUPERF. RIPETUTA COLTIVAZIONI INTERCALARI (ettari).

Table IV: Superficie e densità delle colture legnose (\*). Columns: COLTIVAZIONI, SUPERFICIE INTEGRANTE (a coltura specializzata, pura, prevalente, mista, secondaria), SUPERFICIE RIPETUTA (a coltura promiscua, piante nelle tare e sparse).

V. - Superficie e produzione delle singole coltivazioni - Densità delle coltivazioni legnose

Table V: Superficie e produzione delle singole coltivazioni - Densità delle coltivazioni legnose. Columns: N. elenco coltiva. (\*), QUALITÀ DI COLTURA E COLTIVAZIONI, SUPERFICIE (ettari), PRODUZIONE (quintali), QUALITÀ DI COLTURA E COLTIVAZIONI, SUPERFICIE (ettari), PRODUZIONE (quintali).

VI. - Produzione dei cereali

VII. - Produzione dei foraggi

Table VI: Produzione dei cereali. Columns: COLTIVAZIONI, SUPERFICIE complessiva (ettari), PRODUZIONE (q.) - media per ettaro, totale in base al rend. unit.

Table VII: Produzione dei foraggi. Columns: COLTIVAZIONI, PROD. TOT. (1923-'28, 1929), PROD. ACCESSORIA, PROD. TOT. (1923-'28, 1929).

(\*) Vedi « Avvertenze alle tavole »: pag. 1.



87. - LEGNAGO

REGIONE AGRARIA DI PIANURA

ZONA AGRARIA XLVII

Tav. III.

I - Dati generali

PIANURA VERONESE INFERIORE

Table I: Dati generali. Columns: 1. Dati geografici, 2. Popolazione (Censim. 21-IV-1931-IX), 3. Popolazione agricola (\*), 4. Aziende agricole (\*), 5. Bestiame (\*).

II. - Superficie per qualità di coltura

III. - Ripartizione superficie seminativi

IV. - Superficie e densità delle colture legnose (\*)

Table II: Superficie per qualità di coltura. Columns: Qualità di coltura, Qualità di coltura (semplici, con piante legnose, totale).

Table III: Ripartizione superficie seminativi. Columns: Coltivazioni, Superficie (integrante, nei seminativi, nelle colt. legn. spec., totale).

Table IV: Superficie e densità delle colture legnose (\*). Columns: Coltivazioni, Superficie (integrante, ripetuta), Densità (n. medio piante per ha.).

V. - Superficie e produzione delle singole coltivazioni - Densità delle coltivazioni legnose

Table V: Superficie e produzione delle singole coltivazioni. Columns: Qualità di coltura, Superficie (integrante, ripetuta), Produzione (media per ettaro, totale in base al rendim. unit.), Densità (n. medio piante per ha.).

VI. - Produzione dei cereali

VII. - Produzione dei foraggi

Table VI: Produzione dei cereali. Columns: Coltivazioni, Superficie complessiva (ettari), Produzione (q.) (media per ettaro, totale in base al rendim. unit.).

Table VII: Produzione dei foraggi. Columns: Coltivazioni, Prod. Tot. (1923-'28, 1929), Prod. Accessoria, Prod. Tot. (1923-'28, 1929).

(\*) Vedi « Avvertenze alle tavole »: pag. 1.

88. - MINERBE

ZONA AGRARIA XLVII

REGIONE AGRARIA DI PIANURA

Tab. III.

I. - Dati generali.

PIANURA VERONESE INFERIORE

Table I: General data. Columns include: 1. Dati geografici (Geographical data), 2. Popolazione (Population), 3. Popolazione agricola (Agricultural population), 4. Aziende agricole (Agricultural enterprises), 5. Bestiame (Livestock).

II. - Superficie per qualità di coltura

III. - Ripartizione superficie seminativi

IV. - Superficie e densità delle colture legnose (\*)

Table II: Surface by quality of cultivation. Columns: Qualità di coltura, Qualità di coltura (semplici, con piante legnose), totale.

Table III: Distribution of sown surface. Columns: Coltivazioni, Superficie irrigata, nel semi-nativi, nelle colt. legn. spec., totale.

Table IV: Surface and density of woody crops. Columns: Coltivazioni, Superficie irrigata, a coltura specializzata, a coltura promiscua, piante nelle tare e sparse.

V. - Superficie e produzione delle singole coltivazioni - Densità delle coltivazioni legnose

Table V: Surface and production of individual crops - Density of woody crops. Large table with multiple columns for crop types, surface, and production.

VI. - Produzione dei cereali

VII. - Produzione dei foraggi

Table VI: Production of cereals. Columns: Coltivazioni, Superficie complessiva, Produzione (media per ettaro, totale in base al rend. unit.).

Table VII: Production of forage. Columns: Coltivazioni, Prod. tot., Produz. accessoria, Prod. tot.

(\*) Vedi « Avvertenze alle tavole »: pag. 1.

89. - ROVERCHIARA

REGIONE AGRARIA DI PIANURA

ZONA AGRARIA XLVII

PIANURA VERONESE INFERIORE

Tab. III.

I. - Dati generali

Table with 5 main columns: 1. Dati geografici, 2. Popolazione, 3. Popolazione agricola, 4. Aziende agricole, 5. Bestiame. Includes data for area, population, agricultural holdings, and livestock.

II. - Superficie per qualità di coltura

III. - Ripartizione superficie seminativi

IV. - Superficie e densità delle colture legnose

Table showing agricultural surface by quality (Semnativi, Prati permanenti, etc.) and total area.

Table showing the distribution of sown surface by crop type (Cereali, Industriali, etc.) and total area.

Table showing surface and density of woody crops, categorized by type (Viti, Olivi, etc.) and density.

V. - Superficie e produzione delle singole coltivazioni - Densità delle coltivazioni legnose

Large table detailing production and density of individual crops (Frumento, Orzo, etc.) and woody crops (Viti, Olivi, etc.).

VI. - Produzione dei cereali

VII. - Produzione dei foraggi

Table showing the production of cereals (Frumento, Riso, etc.) with data on yield and total production.

Table showing the production of forage (Prati avviciandati, etc.) and accessory production.

(\*) Vedi « Avvertenze alle tavole »: pag. 1.



90. - SANGUINETTO

REGIONE AGRARIA DI PIANURA

ZONA AGRARIA XLVII

Tav. III.

I. - Dati generali

PIANURA VERONESE INFERIORE

Table I: General data including geographical coordinates, population statistics, agricultural holdings, and farm types.

II. - Superficie per qualità di coltura

III. - Ripartizione superficie seminativi

IV. - Superficie e densità delle colture legnose (\*)

Table II: Surface area by quality of cultivation, showing categories like Seminativi, Prati permanenti, etc.

Table III: Distribution of surface area for arable lands, categorized by crop type and land use.

Table IV: Surface area and density of woody crops, including vineyards, olive groves, and orchards.

V. - Superficie e produzione delle singole coltivazioni - Densità delle coltivazioni legnose

Table V: Detailed data on surface area and production of individual crops, including cereals, legumes, and woody crops.

VI. - Produzione dei cereali

VII. - Produzione dei foraggi

Table VI: Production of cereals, detailing yields for wheat, rice, and other grains.

Table VII: Production of forage, including hay and other feed crops.

(\*) Vedi Avvertenze alle tavole: pag. 1.

91. - SAN PIETRO DI MARUBIO

REGIONE AGRARIA DI COLLINA

ZONA AGRARIA XLVII

PIANURA VERONESE INFERIORE

Tav. III.

I. - Dati generali

Table I: General data including geographical data, population, agricultural population, and agricultural holdings.

II. - Superficie per qualità di coltura

Table II: Surface area by quality of cultivation, listing various types of crops and their respective areas.

III. - Ripartizione superficie seminativi

Table III: Distribution of sown surface area, detailing different types of sown crops.

IV. - Superficie e densità delle colture legnose (\*)

Table IV: Surface area and density of woody crops, including vineyards, olive groves, and orchards.

V. - Superficie e produzione delle singole coltivazioni - Densità delle coltivazioni legnose

Table V: Surface area and production of individual crops, including a detailed list of crops like wheat, corn, and various fruits.

VI. - Produzione dei cereali

Table VI: Production of cereals, showing yields for wheat, corn, and other grain crops.

VII. - Produzione dei foraggi

Table VII: Production of forage, detailing yields for various types of hay and silage.

(\*) Vedi « Avvertenze alle tavole »: pag. I.

92. - TERRAZZO

REGIONE AGRARIA DI PIANURA

ZONA AGRARIA XLVII

Tav. III.

L - Dati generali

PIANURA VERONESE INFERIORE

Table with 5 main columns: 1. Dati geografici, 2. Popolazione, 3. Popolazione agricola, 4. Aziende agricole, 5. Bestiame. Includes sub-headers like 'Presente', 'Residente', 'Posa profess.', 'Famiglie', 'Componenti', 'Classi di ampiezza', 'Superf. ha.', 'Sistema di conduz.', 'Bovini', 'Equini', 'Suini', 'Ovini', 'Caprini'.

II. - Superficie per qualità di coltura

III. - Ripartizione superficie seminativi

IV. - Superficie e densità delle colture legnose (\*)

Table with columns: QUALITÀ DI COLTURA, SUPERFICIE (ettari), Qualità di coltura (semplici, con piante legnose, totale). Rows include Seminativi, Prati permanenti, Prati-pascoli perm., Pascoli permanenti, Colture legnose specializzate, Boschi, Incolti produttivi.

Table with columns: COLTIVAZIONI, SUPERFICIE INTEGRANTE, SUPERF. RIPETUTA COLTIVAZIONI INTERCALARI. Rows include Cereali, Colture industriali, Altre colture, Foraggi, Riposi, Orti stab., risaie stab., ecc.

Table with columns: COLTIVAZIONI, SUPERFICIE INTEGRANTE (pura, prevalente, totale), SUPERFICIE RIPETUTA (secondaria, promiscua, piante nelle tare sparse). Rows include Viti, Sotegni vivi, Olivi, Agrumi, Gelsi, Fruttiferi, Piante ornament., Altre, Vivali, canneti, ecc.

V. - Superficie e produzione delle singole colture - Densità delle colture legnose

Large table with columns: QUALITÀ DI COLTURA E COLTIVAZIONI, SUPERFICIE (ettari), PRODUZIONE (quintali), QUALITÀ DI COLTURA M COLTIVAZIONI, SUPERFICIE (ettari), PRODUZIONE (quintali). Rows list various crops like Frumento, Orzo, Avena, Riso, Granoturco, etc., with their respective surface and production data.

(\*) 20,0% primaticce. - (\*) Consoc. al granturco maggengo. - (\*) Non stabili. - (\*) 82% erba medica, 18% trifoglio prat. Produz. di semenzine q. 28 nel sessennio e q. 25 nel 1929. - (\*) Specie diverse. - (\*) 7,0% uva per consumo diretto. - (\*) Altri prodotti da colture legnose, rispettiv. nel sessennio 1923-28 e nell'anno 1929: legna da ardere, q. 1.625 e q. 1.625.

VI. - Produzione dei cereali

VII. - Produzione dei foraggi

Table with columns: COLTIVAZIONI, SUPERFICIE complessiva (ettari), PRODUZIONE (q.) media per ettaro, totale in base al rend. unit. Rows include Frumento, Riso, Granoturco, Cereali minori.

Table with columns: COLTIVAZIONI, PROD. TOT. (1923-28, 1929), PROD. ACCESSORIA, PROD. TOT. (1923-28, 1929). Rows include Prati avvicendati, Erba annuale, Prati permanenti, Pascoli permanenti, Produz. access. di foraggio.

(\*) Vedi « Avvertenze alle tavole » pag. 1.



93. - VILLA BARTOLOMEA

REGIONE AGRARIA DI PIANURA

ZONA AGRARIA XLVII

PIANURA VERONESE INFERIORE

Tav. III.

I. - Dati generali

Table I: General data including population, agricultural population, agricultural area, and livestock statistics.

II. - Superficie per qualità di coltura

Table II: Surface area by quality of cultivation, showing categories like seminativi, prati permanenti, etc.

III. - Ripartizione superficie seminativi

Table III: Distribution of sown surface, categorized by crop type such as cereals, industrial crops, etc.

IV. - Superficie e densità delle colture legnose (\*)

Table IV: Surface area and density of woody crops, including vineyards, olive groves, and orchards.

V. - Superficie e produzione delle singole coltivazioni - Densità delle coltivazioni legnose

Table V: Detailed table of surface area and production for individual crops, including cereals, legumes, and woody crops.

VI. - Produzione dei cereali

Table VI: Production of cereals, detailing quantities and yields for various types like wheat and rye.

VII. - Produzione dei foraggi

Table VII: Production of forage, including hay and other feed crops, with details on production methods.

(\*) Vedi « Avvertenze alle tavole »: pag. 1.

CATASTO AGRARIO DELLA PROVINCIA DI VERONA

(FASCICOLO N. 28)

ERRATA-CORRIGE

Pagina	Quadro	Riga	Colonna	Errata	Corrige
VI	nota (*) prospetto	Marzo	8	83	88
,	,	Agosto	13	2,3	7,3
,	,	Settembre	8	108	103
VIII	prospetto n. 4	Percentuali-20,01-50	10	2,8	2,7
XIII	nota (*) prospetto	Perfosfati	7	325.030	235.030
3	—	Unità fertilizzanti N	4	14.082	14.087
4	—	45. Montecchia di Crosara	12	2,4	12,4
9	IV	88. Minerbe	3	1.142	1.442
,	IV	8. Vival, canneti	2	—	(*) 28
,	V	Tare	2	(*) 23	1.054
,	V	1. Frumento tenero	9	228.633	288.633
,	V	17. Patate	9	76.583	(*) 76.583
,	V	44. Erbai: annuali; intercalari	7	*) 21,7	(**) 21,7
,	V	72. Vival	11-12	7.060-7.060	706,0-706,0
10	I-2	2.001 + 3.000 N.	—	3	(*)
,	V	28. Asparagi	3	7,1	117,1
,	V	49. Viti	12	319,84	231.884
,	V	59. Peschi b)	4	15	151
11	I-2	10.001 + 25.000 N.	—	1	—
,	V	31 - 82 - 34	9	25-200-150	—
16	V	45. Prati permanenti	8	58,	58,3
18	V	1. Frumento tenero	5	18,9	18,0
,	V	27. Legumi freschi da sgusciare	9	8,7	87
,	V	45-47-Tare	3	—	—
,	VI	Granoturco - c) nelle colt. legn. spec.	2	42	2
19	IV	4. Gelsi	12	2	21
20	V	46. Prati-pascoli permanenti	3	62	61
,	V-note	nota (*)	—	Ha. 1 erbai	Ha. 1 erbai annuali
23	V	73. Boschi	12	( )	(*)
29	I-5	Torelli e tori	—	—	8
30	V	7. Granoturco maggengo	10	0	50
,	V	19. Fagiuoli	—	—	48
33	V	55. Gelsi	7- - -11-12	tutte le cifre vanno riferite alla voce: 56. Meli	—
43	I-3	Per km <sup>2</sup> agr. e forest.	—	133	131
,	V	57. Peri	11	1.603	1.063
52	VII	8. Produz. access. di foraggio	2	6.056	6.057
53	IV	6. Piante ornament.	11	la cifra va riferita alla voce: 7. Altre	—
55	I-4	3,01 + 5	Superf.	522	562
,	,	5,01 + 10	—	1.210	1.219
58	I-3	Per km <sup>2</sup> territoriale	—	9	94
63	I-5	Suini	—	826	82
66	I-4	Sistema di conduz. - Totale	Superf.	8.082	2.082
,	VI	Cereali minori - Id. con p. legn.	3	16,7	16,5
67	V	48. Nelle tare, riposi, incolti	9	94	994
71	VI	Cereali minori - Totale	6	1.550	1.500
74	V	32. Cavolfiori	10	8.190	8.910
75	V	17. Patate	9	3.640	3.460
81	I-1	del Centro principale	—	42	47
,	VII	1. Prati avvicendati	2	30.630	30.670
83	V	19. Fagiuoli	10	734	192
,	V	1. Viti	11	*) 12.108	(*) 12.108
84	—	Testata	—	Regione agraria di collina	Regione agraria di pianura
87	V	42. Prati avvicendati	9	115.110	155.110
,	V	Seminativi - Riposi con o senza pasc.	3	649	—
,	V	- Tare	3	25	649
,	V	Prati - prati-pasc., e pasc. perm. - Tare	3	649	25
88	IV	1. Viti	10	1.283	(*) 1.283
,	V	36. Altri ortaggi	5-7-8	le cifre vanno riferite alla voce: 37. Orti familiari permanenti (*)	—
,	V	45. Prati permanenti	2	7	78
89	I-4	1,01 + 3	Superf.	7	78
90	V	39. Fiori e foglie da profum.	5-7-8	le cifre vanno riferite alla voce: 37. Orti familiari permanenti (*)	—
94	VI	Cereali minori - b) Id. con p. legn. - Totale	5	104-298	1.104-1.298
95	V	17. Patate	3	256	236
,	V	37. Orti familiari	2	Orti familiari (*)	Orti familiari (*)
,	V	58. Cotogni e melagrani	11	la cifra va riferita alla voce: 59. Peschi	—
,	V	60. Albicocchi	12	la cifra va riferita alla voce: 59. Peschi	—
,	V	62. Ciliegi	11-12	le cifre vanno riferite alla voce: 61. Susini	—
,	V	72. Vival	10	23,8	28,0
103	V	32. Cavolfiori	2-3	Cavolfiori (*)-14	Cavolfiori (*) 14
106	V	18. Fava da seme	4 a 10	le cifre vanno riferite alla voce: 19. Fagiuoli	—
107	VII	1. Prati avvicendati	3	36.720	36.730
112	III	Superficie complessiva	2	4.886	4.896
,	V	35. Poponi e cocomeri	7	530,5	430,5